Q:332mN 3013
152G7.12.2
Kalyan- saint ank

CC-O. Jangamwadi Math Collection, Varanasi.Digitized By Siddhanta eGangotri Gyaan Kosha

Q:332mN
152G7.12.2

3013

SHRI JAGADGURU VISHWARADHYA JNANAMANDIR
(LIBRARY)
JANGAMAWADIMATH, VARANASI

❁ ❁ ❁ ❁ ❁

Please return this volume on or before the date last stamped
Overdue volume will be charged 1/- per day.

CC-O. Jangamwadi Math Collection, Varanasi.Digitized By Siddhanta eGangotri Gyaan Kosha

CC-O. Jangamwadi Math Collection, Varanasi.Digitized By Siddhanta eGangotri Gyaan Kosha

कल्याण

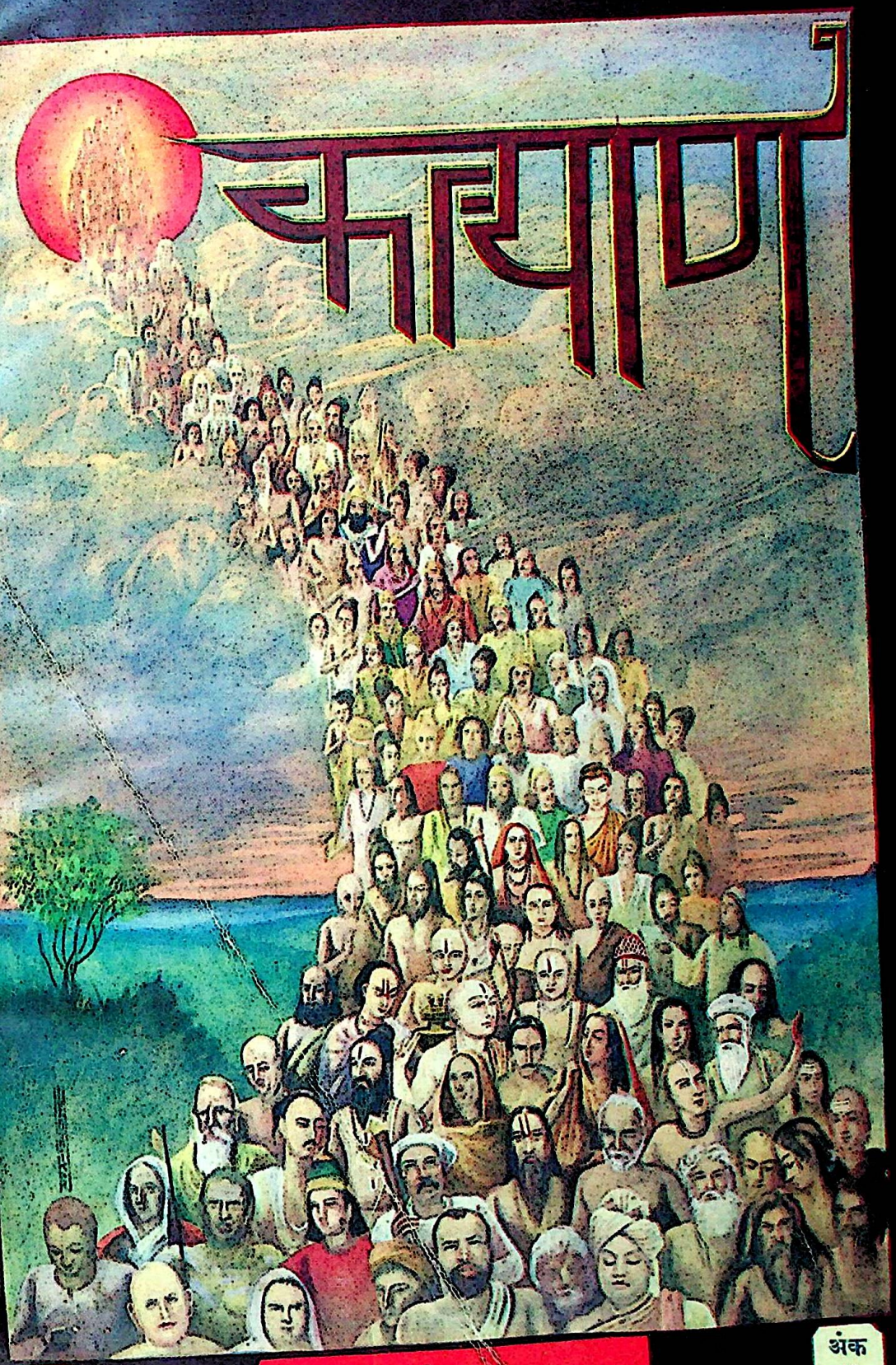

वर्ष १२

* कार्तिक १९९४ *

अंक ४

CC-0. Jangamwadi Math Collection, Varanasi Digitized By eGangotri

हरे राम हरे राम राम राम हरे हरे । हरे कृष्ण हरे कृष्ण कृष्ण कृष्ण हरे हरे ॥
जयति शिवा-शिव जानकि-राम । जय रघुनन्दन जय सियराम ॥
रघुपति राघव राजा राम । पतितपावन सीताराम ॥
जय जय दुर्गा जय मा तारा । जय गणेश जय शुभ आगारा ॥

[संस्करण ३७६००]

Q;332mN
152G7.12:2

SRI JAGADGURU ... ADHYA
JNANA SIMHAS ... MANDIR
Lib
Jangamw... Math, VARANASI.
Acc No. ... 3013

वार्षिक मूल्य
भारतमें ४≡)
विदेशमें ६॥≡)
(१० शिलिङ्ग)

जय पावक रवि चन्द्र जयति जय । सत् चित् आनँद भूमा जय जय ॥
जय जय विश्वरूप हरि जय । जय हर अखिलात्मन् जय जय ॥
जय विराट जय जगत्पते । गौरीपति जय रमापते ॥

साधारण प्रति
भारतमें ।)
विदेशमें ।≡)
(८ पेंस)

Edited by Hanumanprasad Poddar.
Printed and Published by Ghanshyamdas Jalan at the Gita Press, Gorakhpur (India)

CC-O. Jangamwadi Math Collection, Varanasi.Digitized By Siddhanta eGangotri Gyaan Kosha

श्रीहरिः

* कल्याण *

[भक्ति, ज्ञान, वैराग्य और सदाचार-सम्बन्धी सचित्र मासिक पत्र]

वर्ष १२

सं० १९९४–९५ की

निबन्ध-सूची,

कविता-सूची

तथा

चित्र-सूची

सम्पादक—हनुमानप्रसाद पोद्दार

प्रकाशक—घनश्यामदास जालान

कल्याण-कार्यालय

गीताप्रेस, गोरखपुर ।

वार्षिक मूल्य ४॥)

विदेशोंके लिये ६॥=)

प्रति संख्या ।)

CC-0. Jangamwadi Math Collection, Varanasi.Digitized By Siddhanta eGangotri Gyaan Kosha

CC-O. Jangamwadi Math Collection, Varanasi. Digitized By Siddhanta eGangotri Gyaan Kosha

श्रीहरिः

कल्याणके बारहवें वर्षकी लेख-सूची

क्रम-संख्या	विषय	लेखक	पृष्ठ-संख्या
१	अगस्त्य	... ...	... २३१
२	अकृतव्रण	... ...	... २४४
३	अक्रूर	... ...	... ३१९
४	अम्बरीष	... ...	... २९५
५	अक्कलकोटके स्वामी महाराज	... ...	... ८२८
६	अणिमाण्डव्य	... ...	... २५८
७	अनमोल बोल (संत-वाणी संग्रह)	... ...	... १५२
		१८४, २१२, २१७, २१९, २४३, २४९, २५२, २५५, २७१, २७५, २९०, २९१, २९३, २९९, ३०४, ३०६, ३११, ३१५, ३१७, ३२३, ३२८, ३३७, ३३८, ३४३, ३५०, ३५२, ३५३, ३६२, ३६५, ३७३, ३८१, ३८२, ३८३, ३८६, ३८९, ३९३, ३९७, ३९८, ३९९, ४२१, ४२७, ४५८, ४६५, ४७१, ४७८, ४८२, ४९७, ५०४, ५०५, ५०८, ५१४, ५२४, ५२७, ५७७, ५८३, ५९८, ६०३, ६२४, ६२५, ६२७, ६२९, ६३३, ६४३, ६६०, ६६८, ६८०	
८	अनवर मियाँ	... श्रीबदरुद्दीनजी राणपुरी ...	... ७८७
९	अनसूया	... ...	... ३४३
१०	अनिरुद्ध	... ...	... ३३२
११	अन्तस्तलकी ओर	... 'शान्त' ...	... १३९९
१२	अप्पय्य दीक्षित	... ...	... ५८७
१३	अभ्यास और वैराग्य	... प्रेषक—पं० श्रीअक्षयवटजी शास्त्री ...	... १५०९
१४	अर्जुन	... ...	... ३२५
१५	अवधूत नागलिंगाप्पा	... श्री 'कृष्णशरण' ...	... ८२३
१६	अवधूत श्रीगुप्तानन्दजी महाराज	... श्रीभीमराव एम० जोंध ...	... ७५३
१७	अश्वपति	... ...	... २८१
१८	अष्टछापके संत	... ...	... ५७०
	सूरदासजी	... ...	... ५७०
	नन्ददासजी	... ...	... ५७१
	कृष्णदासजी	... ...	... ५७२
	परमानन्ददासजी	... ...	... ५७३
	कुम्भनदासजी	... ...	... ५७३
	चतुर्भुजदासजी	... ...	... ५७३
	छीत स्वामी	... ...	... ५७४
	गोविन्द स्वामी	... ...	... ५७५

CC-0. Jangamwadi Math Collection, Varanasi.Digitized By Siddhanta eGangotri Gyaan Kosha

	...	...	२३०
१९ अष्टावक्र	... रेवेरेण्ड आर्थर ई० मैसी	...	८१२
२० असीसीके संत फ्रांसिस	...	...	३८३
२१ असुर गुडाकेश		टाइटलका चौथा पेज	
२२ असंतोंके लक्षण		संत-अंक खण्ड २ के टाइटलका चतुर्थ पृष्ठ	
२३ असंतोंके लक्षण और उनकी दुर्गति	...	...	५०५
२४ आचार्य स्वामी श्रीशंकरानन्दजी	... श्रीदेवीलालजी सामर, बी० ए०	...	१०७९
२५ आत्मपरिचय	...	...	४८१
२६ आदिगुरु और श्रीहरिनाथ	...	...	४८१
श्रीहरिनाथ	...	...	४८२
श्रीरघुनाथ	...	...	४८२
श्रीमुकुन्दराज	... पं० लालजीरामजी शुक्ल एम० ए०, बी० टी०	...	११५२
२७ आध्यात्मिक समीकरण	... चतुर्वेदी पं० श्रीद्वारकाप्रसादजी शर्मा	...	१२०
२८ आप-बीती	...	...	२२९
२९ आरुणि या उद्दालक	... स्वामी श्रीशुद्धानन्दजी भारती	...	४०४
३० आळवार संत	...	...	४०५
विष्णुचित्त (पेरि-आळवार)	...	...	४०७
श्रीआण्डाल (रंगनायकी)	...	...	४०९
कुलशेखर आळवार	...	...	४११
विप्रनारायण (भक्तपदरेणु)	...	...	४१३
मुनिवाहन (तिरुप्पनाळवार)	...	...	४१४
पोयगै आळवार	...	...	४१४
भूतत्ताळवार	...	...	४१४
पेयाळवार	...	...	४१५
भक्तिसार (तिरुमड़िसै आळवार)	...	...	४१६
नीलन (तिरुमंगैयाळवार)	...	...	४१९
मधुर कवि आळवार	...	...	४१९
नम्माळवार (शठकोप)	...	...	२९०
३१ इक्ष्वाकु	... स्व० श्रीक्षितीन्द्रनाथ ठाकुर	...	१२४०
३२ ईश्वरकी सत्ता	...	...	८३७
३३ ईश्वरचन्द्र विद्यासागर	... श्रीगंगासिंहजी ज्ञानी	...	१४७५
३४ ईश्वर-प्रेमपर गुरु नानकदेव	... श्रीसम्पूर्णानन्दजी	...	८०८
३५ ईसाई संत	...	...	२७३
३६ उत्कल	...	...	१११६
३७ उत्तम गतिमें कौन जाते हैं	...	...	२५७
३८ उत्तंक	... स्वामी श्रीसर्वानन्दजी महाराज, दर्शनरत्न	...	५६९
३९ उदासीनाचार्य श्रीश्रीचन्द्रजी महाराज	...	...	३२०
४० उद्धव	... श्रीहरनारायणजी त्यागी	...	१२७१
४१ उद्बोधन	... स्वामी ब्रह्मानन्द	...	१३८६
४२ उसका आह्वान	...	...	२१३
४३ ऋभु			

CC-O. Jangamwadi Math Collection. Varanasi.Digitized By Siddhanta eGangotri Gyaan Kosha

४४ ऋषभदेव	...	...	२७४
४५ ऋषि वृत्तिनारायणजी	... श्रीबद्रीदासजी पुरोहित	...	७४७
४६ एक बाल संत	... श्रीस्वामी विमलानन्द तीर्थ उदयन	...	६९१
४७ एक भक्तके उद्गार	... अनु०—श्रीमुरलीधरजी श्रीवास्तव, बी० ए०, एल-एल० बी०, साहित्यरत्न	...	९८८, १२८९, १५६२
४८ एक व्यापारी साधु	... सेठ श्रीरामकृष्णदासजी डालमिया	...	८६०
४९ एक सेवाव्रती गृहस्थ संत	...	...	८६०
५० एक संतद्वारा बताये हुए सुखके उपाय	... प्रे०—श्रीबदरुद्दीन राणपुरी	...	१९७
५१ एक संत राजा	...	...	२८५
५२ एक संसारी संत (पं० पुरुषोत्तमजी चतुर्वेदी)	... पं० बटुकनाथजी शर्मा एम० ए०, साहित्याचार्य	...	८५७
५३ ऐश्वर्यका मद	...	...	१३५६
५४ औघड़बाबा श्रीशङ्कर स्वामी	... श्रीकृष्णदत्तजी भट्ट	...	७१४
५५ अंगद	...	...	३७२
५६ कणाद	...	...	२४५
५७ कपिलदेव	...	...	२३४
५८ कबीर	...	...	५०६
५९ कर्ताभजा सम्प्रदायके प्रवर्तक श्रीआउल चाँद		...	६६३
६० कर्मका अनिवार्य फल	... Truth से	...	१०९९
६१ कर्म-मीमांसा	... श्रीबृजमोहनजी मिहिर	...	१५४७
६२ कर्मयोगी संत	... पं० श्रीनरदेवजी शास्त्री 'वेदतीर्थ'	...	१२९
६३ कल्याण	... 'शिव' १०, ९५३, १०२५, ११०१, ११३६, १२०७, १३०२, १५४३		
६४ कल्याणकारी स्वप्न	... श्रीरत्नकुमारी देवी	...	१०३१
६५ कविके प्रति	... श्रीताराचन्दजी पाँड्या	...	९२६
६६ कश्यप	... श्रीप्रमुदत्तजी ब्रह्मचारी	...	२१४
६७ काकभुशुण्डि	...	...	३६८
६८ कान्हू पात्रा	...	...	५०१
६९ कामकी बात	... 'शान्त'	...	१४९१
७० कामके पत्र	...	... ११४२, १२२१, १४६०	
७१ किस नरकमें कौन जाता है ?	... [श्रीमद्भागवत]	६ ठे अंकका चौथा टाइटल पेज	
७२ कुछ ईसाई संत	... पं० श्रीनन्ददुलारेजी वाजपेयी, एम० ए०	...	८१४
संतपाल	...	...	८१४
संत अगस्तीन	...	...	८१५
संत लुई	...	...	८१६
७३ कुछ उपयोगी मन्त्र और उनके जपकी विधि		१३५२, १४२५, १५०४, १५७०	
७४ कुन्ती	...	...	३५६
७५ कूर्मदास	...	...	५००
७६ कृपालु संत महात्मा और विद्वानोंसे प्रार्थना	...	...	१४३३
७७ केशवचन्द्र सेन	...	...	८३७

CC-O. Jangamwadi Math Collection, Varanasi.Digitized By Siddhanta eGangotri Gyaan Kosha

७८ केशिध्वज और खाण्डिक्य	...	...	...	३१
७९ कैकेयी	...	...	...	३१
८० कौसल्या	...	...	...	३१
८१ खट्वाङ्ग	...	...	...	२१
८२ खरारी रामके प्रति	... श्रीहरिहरनाथजी हुक्कू एम० ए०	...	...	११९
८३ खसकुमारी हसीना	... पं० श्रीविनायकरावजी भट्ट	...	...	६३
८४ खेमदासजी	... पं० श्रीवैष्णवदासजी त्रिवेदी, न्यायरत्न, वेदान्ततीर्थ		...	६६
८५ गजाधरदासजी	... ,, ,,	...	...	६६
८६ गजेन्द्र	...	...	...	३६
८७ गायक संत त्यागराज	... स्वामी श्रीअशेषानन्दजी महाराज	...	...	५३
८८ गीता और रामायण	...	...	...	८
८९ गीताकी संत-दीक्षा	... पं० श्रीकलाधरजी त्रिपाठी	...	...	१
९० गीता-जयन्ती	...	...	...	१०
९१ गुरु बनखण्डीजी महाराज	... साधुवेलातीर्थके एक महात्मा	...	...	६
९२ गुरुभक्त उपमन्यु	...	...	...	२६
९३ गुलाल साहब	...	...	...	६१
९४ गृहत्यागी संतके पालनीय धर्म	... महाभारत शान्तिपर्व, अध्याय २७८ के आधारपर		...	४६
९५ गोकर्ण	...	...	...	२
९६ गोपीजन	...	...	...	३
९७ गोरखपुरके मौनीबाबा	... म० श्रीबालकरामजी विनायक	...	...	६
९८ गोरा कुम्हार	...	...	...	४
९९ गोविन्ददास	...	...	...	६
१०० गोविन्द भगवत्पाद	...	...	...	४
१०१ गोस्वामी गोपालबोधजी	... रा० ब० श्रीवासुदेव अनन्द बांबर्डेकर	...	...	८
१०२ गोस्वामी तुलसीदासजी	...	...	...	५१
१०३ गोस्वामी श्रीमाधवलालजी महाराज	... पं० श्रीकेशवदत्तजी दीक्षित आयुर्वेदाचार्य		...	७६
१०४ गोस्वामी श्रीलक्ष्मीपति परमहंस	... श्रीरघुनन्दनप्रसादजी वर्मा	...	...	७
१०५ गोस्वामी श्रीविट्ठलनाथजी	...	...	...	७
१०६ गौड़पाद	...	...	...	४
१०७ गौतम	...	...	...	२
१०८ ग्रीस और रोम देशोंके कुछ प्राचीन संत	... श्रीभगवतीप्रसादसिंहजी, एम० ए०	...	...	४
सोलन	...	...	...	४
सुकरात	...	...	...	४
अफ़लातून	...	...	...	४
अरस्तू	...	...	...	४
डायोजिनीज़	...	...	...	४
पाइथागोरस	...	...	...	४
मार्कस औरेलियस	...	...	...	४
१०९ चक्रिक मील	...	...	...	३

CC-O. Jangamwadi Math Collection, Varanasi.Digitized By Siddhanta eGangotri Gyaan Kosha

११०	चिन्ता	पं० श्रीलालजीरामजी शुक्ल, एम० ए०, एल० टी०	१५३१
१११	चित्र-परिचय	... ...	८७४
११२	चेतावनी	श्रीजयदयालजी गोयन्दका ...	८९९
११३	चौखा मेळा	... ...	४९७
११४	च्यवन	... ...	२२०
११५	जगन्नाथदास	राजाबहादुर श्रीलक्ष्मीनारायण हरिचन्दन जगदेव, टेक्काली ...	५२६
११६	जगमित्र नागा	... ...	४९९
११७	जटायु	... ...	३७५
११८	जडभरत	... ...	२३२
११९	जनक	... ...	३०२
१२०	जनाबाई	... ...	४९९
१२१	जनार्दन स्वामी	... ...	५३६
१२२	जनी जनार्दन	... ...	५४०
१२३	जमदग्नि	... ...	२२४
१२४	जरत्कारु ऋषि	... ...	२५०
१२५	जाग्रति	साहित्याचार्य पण्डित रघुवर मिट्ठूलाल शास्त्री, काव्यतीर्थ, वेदान्ततीर्थ, एम० ए०, एम० ओ० एल० ...	१०९४
१२६	जाति, आयु और भोग	श्रीचक्खनलालजी गर्ग एम० ए०, एल० टी० ...	१४०३
१२७	जाम्बवान्	... ...	३७४
१२८	जिष्णुदेव	... ...	४०१
१२९	जीवन अभिशाप है या वरदान !	श्री 'माधव' ...	११६७
१३०	जीवनमें रुचि	श्रीव्रजमोहनजी मिहिर ...	१०९६
१३१	जीवन्मुक्त	पं० श्रीशान्तनुविहारीजी द्विवेदी ...	८५
१३२	जीवन्मुक्त पं० अनन्तरामजी मिश्र	साहित्याचार्य पं० श्रीसत्यव्रतजी शर्मा 'सुजन' बी० ए० ...	८०३
१३३	जीवन्मुक्त पं० श्रीभवानीशंकरजी	एक दीन-हीन ...	८१९
१३४	जीवन्मुक्त संत मथुरादासजी	श्रीमहानन्दजी ...	९०७
१३५	जीवन्मुक्त स्वामी निगमानन्द	ब्रह्मचारी श्रीगोपालचैतन्यदेवजी ...	६९८
१३६	जोगा परमानन्द	... ...	५०३
१३७	ज्योतिषशास्त्रकी रीतिसे संत-लक्षण	श्रीदैवज्ञविनोद ...	२०१
१३८	डेढ़राज	... ...	६७५
१३९	तपस्विनी श्रीअजनेश्वरजी	पं० श्रीबद्रीदासजी पुरोहित ...	७३५
१४०	तपस्वी श्रीलछमनदासजी	श्रीगौरहरिदासजी पटनायक ...	७७६
१४१	तारा	... ...	३५३
१४२	तिब्बती बाबा	... ...	७९६
१४३	तीन गुणोंसे उत्पन्न होनेवाले भिन्न-भिन्न गुण	[महाभारत]	९ वें अंकका चौथा टाइटल पेज
१४४	तीन महानुभावोंका शरीरत्याग	... ...	१०३४
१४५	तीन विलक्षण संत	श्रीनलिनीदेवीजी तर्खड ...	७७७
	श्रीसाँईनाथजी महाराज	... ...	७७७
	श्रीकेशवानन्दजी उर्फ धूनीवाले दादाजी	... ...	७७८
	श्रीबाबाजान	... ...	७७८

CC-O. Jangamwadi Math Collection, Varanasi.Digitized By Siddhanta eGangotri Gyaan Kosha

१४६ तीन क्षमाशील तितिक्षु संत		श्रीमगनलाल चुन्नीलाल शाह	४७
धर्मवीर गजसुकुमाल			४७
जैन धर्मवीर श्रीधर्मरुचि			४८
धर्मवीर खंधक मुनि और सुनन्दा			४८
१४७ तुम्हारी धरोहर !		श्रीरामकृष्ण 'भारती' शास्त्री	१३३
१४८ तुलसीकृत रामायणमें करुण-रस		श्रीराजबहादुरजी लमगोड़ा, एम० ए०, एल-एल० बी०	९१
१४९ तुलसी साहब			६८
१५० तुलाधार			३१
१५१ तुलाधार शूद			३
१५२ त्याग और भोग		श्रीअनिलवरणराय	१
१५३ त्याग और भोगका समन्वय		प्रो० श्रीलौटूसिंहजी गौतम, काव्यतीर्थ, एम० ए०, एल० टी०	८
१५४ दण्डिस्वामी श्रीविश्वेश्वराश्रमजी महाराज		श्रीरामशरणदासजी	१२
१५५ दण्डिस्वामी श्रीविश्वेश्वराश्रमजी महाराज		भक्त श्रीरामशरणदासजी	८
१५६ दत्तात्रेय			२
१५७ दधीचि			२
१५८ दमयन्ती			३
१५९ दरिया		श्रीरमाशंकरसिंहजी 'मृदुल' बी० कॉम०	६
१६० दशरथ			३
१६१ दक्षिण भारतके शैव संत			४
संत माणिक वाचक			४
संत अप्पार			४
संत सम्बन्ध			४
संत सुन्दरमूर्ति			४
क्षमाशील मीप्पोरुल नायनार			४
शक्य नायनार			४
नन्दनार			४
तिरुनीलकण्ठ यळपानार			४
१६२ दासोपन्त			५
१६३ दुर्जन कौन है ?		श्रीपरिपूर्णानन्दजी वर्मा	११
१६४ दिलीप			३
१६५ देवकी			३
१६६ देवहूति			३
१६७ देवीदासजी		पं० श्रीवैष्णवदासजी त्रिवेदी, न्यायरत्न, वेदान्ततीर्थ	६
१६८ दो जैन संत		श्रीकैलाशचन्द्रजी शास्त्री	४
विद्युच्चर			४
सेठ सुदर्शनजी			४
१६९ द्रौपदी			३
१७० घन		श्रीयुत लालचन्दजी	१२
१७१ धूलिमें		'सुदर्शन'	१०

CC-0. Jangamwadi Math Collection, Varanasi.Digitized By Siddhanta eGangotri Gyaan Kosha

१७२	घोपाप नामक तीर्थ	श्रीवासुदेवजी उपाध्याय, एम० ए०	१२७३
१७३	ध्रुव		२७२
१७४	नथुनीबाबा और साहजीका संवाद	पं० श्रीबालचन्द्रजी शास्त्री	६८३
१७५	नन्दबाबा		३१८
१७६	नर-नारायण		२१६
१७७	नरहरि सुनार		४९८
१७८	नाथसम्प्रदायके महासिद्ध बाबा आमनाथजी	स्वामी गोविन्दनाथजी योगी	६३५
१७९	नाथसम्प्रदायमें महासिद्ध	स्वामीजी श्रीमौक्तिकनाथजी महाराज	४७९
	श्रीसिद्ध मत्स्येन्द्रनाथजी		४७९
	श्रीगुरु गोरक्षनाथजी		४७९
१८०	नादानुसन्धान	स्वामी श्रीकृष्णानन्दजी महाराज	८९१
१८१	नामदेव		४९३
१८२	नाम-साधना	स्वामी श्रीशुद्धानन्दजी भारती	१४३७
१८३	नाम स्वयं भगवान् ही हैं	आचार्य श्रीरसिकमोहनजी विद्याभूषण	१३८७
१८४	नारद		२०६
१८५	नारायणस्वामी		६९०
१८६	नीच गतिमें कौन जाते हैं		१११६
१८७	नृसिंह मुनि		३९८
१८८	नेवलदासजी	पं० श्रीवैष्णवदासजी त्रिवेदी, न्यायरत्न, वेदान्ततीर्थ	६६१
१८९	नैया पार लगा दो खेवनहार	श्रीजमीयतरामजी	९८७
१९०	पतञ्जलि		२४४
१९१	पयोहारी स्वामी कृष्णदासजी	पं० श्रीगोविन्दनारायणजी शर्मा, बी० ए०	६३४
१९२	परमहंस अनन्तमहाप्रभुजी महाराज	बाबा श्रीराघवदासजी	७५१
१९३	परमहंस पानपदासजी	श्रीचन्द्रप्रकाशजी अग्रवाल, बी० ए०	६७६
१९४	परमहंस मामा श्रीप्रयागदासजी	श्रीविन्दु ब्रह्मचारीजी	६८४
१९५	परमहंस रामदासजी	श्रीकेशरीनन्दनप्रसादजी	७२२
१९६	परमहंस-विवेकमाला	स्वामीजी श्रीभोलेबाबाजी ८७७, ९५७, १०३७, १११७, ११९९, १२७७, १३५७	
१९७	परमहंस श्रीसीताशरणजी	श्रीजानकीशरणजी महाराज 'स्नेहलता'	७१७
१९८	परमहंस श्रीत्रिपुरलिंगस्वामीजी		८०४
१९९	परमहंस स्वामी श्रीब्रह्मानन्दजी	पं० श्रीलालारामजी शुक्ल	८०८
२००	परमहंस स्वामी श्रीयोगानन्दजी	[आलूवाले बाबा] [ब्रह्मचारी श्रीविष्णुजी]	८०६
२०१	परमाचार्य श्रीयुगलानन्यशरणजी महाराज	श्रीरामलालशरणजी	७१५
२०२	परमात्माके ज्ञानसे परमशान्ति	श्रीजयदयालजी गोयन्दका	१२११
२०३	परमार्थके पथपर	पं० श्रीशान्तनुविहारीजी द्विवेदी ९९९, १०९०, ११४७, १२४६	
२०४	परमार्थपत्रावली	श्रीजयदयालजी गोयन्दकाके पत्र १३३३, १४१९, १४९९, १५६८	
२०५	परीक्षित		३३३
२०६	पर्वत वैष्णव	श्रीगोमतीदासजी 'सत्येश'	५१८
२०७	पवित्र जीवनका रहस्य	० श्रीकृष्णदत्तजी भट्ट	११६१

CC-O. Jangamwadi Math Collection, Varanasi.Digitized By Siddhanta eGangotri Gyaan Kosha

२०८ पहलवानदासजी	... पं० श्रीवैष्णवदासजी त्रिवेदी, न्यायरत्न, वेदान्ततीर्थ	...	६६३
२०९ पशुयोनिप्राप्त संत श्रीजानकीदासजी	... म० श्रीबालकरामजी विनायक	...	६९४
२१० पागलपन	... म० श्रीशम्भुदयालजी शर्मा	...	१२७०
२११ पागल हरनाथ ठाकुर	...	...	७०८
२१२ पाश्चात्य-योगिमण्डल	... श्रीभगवतीप्रसादसिंहजी, एम० ए०	...	९२९
२१३ पुण्डरीक	...	...	२४६
२१४ पुनः क्षमाप्रार्थना	... हनुमानप्रसाद पोद्दार	...	८३३
२१५ पूज्यपाद श्रीउड़ियाबाबाजीके उपदेश	...	...	८८७, ९६४
२१६ ,, ,, ,,	... प्रे०—भक्त रामशरणदासजी	११९७, १३७१, १४६८, १५१७	
२१७ पूज्यपाद स्वामीजी श्रीहरिबाबाजी महाराजके उपदेश	... प्रेषक—भक्त रामशरणदासजी	...	१२८४
२१८ पूज्य श्रीस्वामी भोलानाथजी महाराजके अनमोल उद्गार		...	१४६७
२१९ पृथु	...	...	२७७
२२० पं० केशवरामजी	... आचार्य श्रीविश्वनाथजी शास्त्री 'प्रभाकर'	...	६२९
२२१ प्रचेतागण	...	...	२७९
२२२ प्रद्युम्न	...	...	३३१
२२३ प्रभु और भिखारी	... पूज्यपाद श्रीश्रीभोलानाथजी महाराज	...	१२९१
२२४ प्रभुकी दया	... पू० श्रीश्रीस्वामी भोलानाथजी, महाराज	...	११३८
२२५ प्रभु जगद्बन्धु	...	...	७०६
२२६ प्रह्लाद	...	...	३८८
२२७ प्राणनाथ	...	...	६०७
२२८ प्रियव्रत	...	...	२७०
२२९ प्रार्थना	... "शक्ति"	...	१५६१
२३० प्रार्थना	... रामकृष्ण भारती शास्त्री	...	१५६७
२३१ प्रेम	... श्रीयुत लालचन्दजी	...	१०३३
२३२ प्रेमनिधि	... श्रीअवधकिशोरदासजी	...	६९३
२३३ प्रेमभक्तिमें भगवान् और भक्तका सम्बन्ध	हनुमानप्रसाद पोद्दार	...	१२१८
२३४ प्रेमयोगी संत परमहंस श्रीमाधवदासजी	... स्वामी श्रीगौराङ्गदासजी महाराज	...	७०८
२३५ प्रेम-साधना	... श्रीक्षितिमोहन सेन, एम० ए०, शास्त्री	...	११३
२३६ प्रेमी संत सरमद	... श्रीकृष्णदत्तजी भट्ट	...	८४५
२३७ प्रेमी संतोंके लक्षण	... ,,	...	१८६
२३८ फलाहारी श्रीगोकुलदासजी	... महन्त श्रीहरभजनदासजी	...	७५३
२३९ बलि	...	...	३९०
२४० बलिके पूर्वजन्मकी कथा	... श्रीगौरीशंकरजी गनेड़ीवाला	...	३९१
२४१ ध्रुवका विलाप	... दुःखित स्वामी देवानन्द सरस्वती	...	१२६२
२४२ बाणासुर	...	...	३९२
२४३ बातचीत	... "शान्त"	...	१५५६
२४४ बाबा किनाराम अघोरी	...	...	६२८
२४५ बाबा गणेशदासजी	... राय साहब मुंशी राधामोहनलालजी	...	७४०
२४६ बाबा घरनीदासजी	... पं० श्रीपरशुरामजी चतुर्वेदी, एम० ए०, एल-एल० बी०	...	६३९
२४७ बाबा प्रेमानन्द भारती		...	७०९
२४८ बाबा भरतदासजी नींदड़वाले	... चतुर्वेदी श्रीसूर्यनारायणजी 'दिवाकर'	...	७२७

CC-0. Jangamwadi Math Collection, Varanasi.Digitized By Siddhanta eGangotri Gyaan Kosha

२४९ बाबा भारतीजी सिद्ध महात्मा	... पं० श्रीसूर्यनारायणजी चतुर्वेदी 'दिवाकर'	...	७४७
२५० बाबा मलूकदासजी	... ...	...	७९४
२५१ बाबा मेहरदासजी	... श्रीमावलीप्रसादजी श्रीवास्तव	...	७४८
२५२ बाबा रघुपतिदास	... बाबा श्रीलक्ष्मणदासजी	...	७६१
२५३ बाबा रामजीदासजी महाराजके उपदेश	... प्रे०—भक्त श्रीरामशरणदासजी	...	२०
२५४ बाबा लादूरामजी	... श्रीबालारामजी मास्टर	...	८००
२५५ बाबा लालदयालुजी	... पं० श्रीहरिश्चन्द्रजी शर्मा भारद्वाज	...	५१३
२५६ बाबा श्रीमाधवदासजी महाराज	... श्रीचैतन्यबख्शजी श्रीवास्तव	...	७६२
२५७ बाबा श्रीरामनाथजी	... ...	...	७३७
२५८ बाबा श्रीहरिहरजी महाराज	... ...	...	७५३
२५९ बाबा साँवलदासजी सड़भावाले	... पं० श्रीहरिनारायणजी पुरोहित बी० ए०	...	७२८
२६० बालब्रह्मचारिणी श्रीगौराँजी	... श्रीरामकुमारजी जालान	...	७३९
२६१ बाल-शिक्षा	... श्रीजयदयालजी गोयन्दका	...	९७५, १०६२
२६२ बावरी साहिबा	... ...	...	६०८
२६३ बीरू साहब	... ...	...	६०९
२६४ बीसवीं शताब्दीके श्रीअवधधामनिष्ठ कुछ महात्मा	... महात्मा श्रीअंजनीनन्दनशरण श्रीशीतलासहायजी	...	७२४
महात्मा श्रीहरिदासजी (दूसरे)	... ...	...	७२४
श्रीभगवानदासजी मधुकरिया	... ...	...	७२४
श्रीबलरामदासजी	... ...	...	७२४
श्रीसीताशरणजी महाराज	... ...	...	७२४
श्रीरघुनन्दनशरणजी	... ...	...	७२४
श्रीहरिदासजी	... ...	...	७२४
श्रीहरिदासजी (तीसरे)	... ...	...	७२५
श्रीनारायणदासजी	... ...	...	७२५
श्रीध्यानीजी	... ...	...	७२५
श्रीवासुदेवदासजी	... ...	...	७२५
श्रीमुरारिदासजी	... ...	...	७२५
२६५ बुल्लाशाह	... विद्यालंकार पं० श्रीशिवनारायणजी शर्मा	...	७९३
२६६ बुल्ला साहब	... ...	...	६११
२६७ बृहस्पति	... ...	...	२१५
२६८ बौद्धोंके सात प्राचीन संत	... पं० श्रीनन्ददुलारेजी वाजपेयी, एम० ए०	...	४५९
अवलोकितेश्वर	... ...	...	४५९
मंजुश्री	... ...	...	४६०
सारिपुत्त	... ...	...	४६०
मौद्गलायन या मोग्गल्लान	... ...	...	४६१
धम्मपाल	... ...	...	४६२
कनक मुनि	... ...	...	४६२
संत पद्मसम्भव या पद्माकर	... ...	...	४६३

CC-O. Jangamwadi Math Collection, Varanasi.Digitized By Siddhanta eGangotri Gyaan Kosha

२६९ बंगालके संत विजयकृष्ण	... श्रीमतिलाल राय	...	... ७०
२७० ब्रह्मचारी रामेश्वरदत्तजी	... ब्रह्मचारी श्रीहरिदेवजी शर्मा, तर्क-वेदान्ततीर्थ, नव्यन्यायशास्त्री		७५
२७१ ब्रह्मचारी श्रीविष्णुदासजी	... पं श्रीगोविन्दनारायणजी शर्मा, बी० ए० ...		... ७३
२७२ ब्राह्मणत्वकी रक्षा परम आवश्यक है	... श्रीजयदयालजी गोयन्दका	...	... १५३
२७३ भक्त कूबा कुम्हार	...	...	... ५८
२७४ भक्त-गाथा			
(क) भक्त शङ्कर पण्डित	...	...	... ११८
(ख) भक्तवर पं० श्रीदेवराजजी	... पं० श्रीरामनारायणदत्तजी पाण्डेय, शास्त्री		... ११३
(ग) दृढ़निश्चयी भक्त श्रीव्यासदासजी	... श्रीनवलकिशोरजी विद्यार्थी	...	... १२५
(घ) महात्मा पुरन्दरदासजी	... श्री० के० नारायणाचार्य	...	... १३१
२७५ भक्त चन्द्रहास	...	...	... २८
२७६ भक्त चाण्डाल	... पं० श्रीबालचन्द्रजी शास्त्री	...	... ६९
२७७ भक्त धन्ना जाट	...	...	... ५१
२७८ भक्त नरसी मेहता	...	...	... ५१
२७९ भक्त परमेष्ठी दर्जी	...	...	... ५८
२८० भक्तप्रवर पण्डित यागेश्वर शास्त्री	... पं० श्रीबलदेवजी उपाध्याय एम० ए०, साहित्याचार्य		... १४७
२८१ भक्तप्रवर श्रीराधिकादासजी महाराज	... एक भक्त	...	... ७३
२८२ भक्त रघु केवट	...	...	... ५८
२८३ भक्त रसखान	...	...	... ५७
२८४ भक्तराज पं० श्रीदेवीसहायजी	...	...	... ७१
२८५ भक्तराज भीखजन	... पं० श्रीदेवकीनन्दनजी खेडवाल	...	... ५७
२८६ भक्तराज श्रीपखारामजी	... श्रीकृष्णशंकर केशवरामजी रैक	...	... ७७
२८७ भक्त रामावतार	... पं० श्रीबलदेवजी उपाध्याय एम० ए०, साहित्याचार्य		... ११७
२८८ भक्तवर नागरीदासजी	...	...	... ६४
२८९ भक्तवर श्रीरामाजी	... डा० श्रीसत्यनारायणसहायजी	...	... ७२
२९० भक्तशिरोमणि कवि श्रीदयारामभाई	... जोशी श्रीजीवनलाल छगनलालजी	...	... ७१
२९१ भगवती रूपभवानी	...	...	... ७९
२९२ भगवत्प्राप्तिके कुछ साधन	... श्रीजयदयालजी गोयन्दका	...	... १३७
२९३ भगवत्प्राप्तिके साधनोंकी सुगमताका रहस्य	,, ,,	...	... १४५
२९४ भगवन्नामकी परम उपयोगिता	... दीवान बहादुर श्री के० एस० राम स्वामी शास्त्री		... १५२
२९५ भगवत्प्राप्तिके उपाय	... श्रीमद्भागवतसे	...	... १५१
२९६ भगवत्-भक्तोंकी महिमा	... ,, ,,	...	... ११३
२९७ भगवन्नाम-जप	...	...	... १४१
२९८ भगवान्‌का उपदेश	...	...	... १०३
२९९ भगवान्‌की झाँकी	... डा० श्रीरामस्वरूपजी गुप्त एल० एम० पी०, विद्यामणि		... १३२
३०० भगवान्‌की शरणसे परमपदकी प्राप्ति	... श्रीजयदयालजी गोयन्दका	...	... १३०
३०१ भगवान्‌को पानेका उपाय	...	...	... ११९
३०२ भगवान् बुद्ध और उनका धर्म	... ठाकुर श्रीकेदारनाथसिंहजी दीक्षित, बी० ए०		... ४१
३०३ भगवान् महावीर	... प्रो०—मा० मिश्रीमलजी	...	... ४४

CC-0. Mumukshu Bhawan Varanasi Collection. Digitized by Siddhanta eGangotri Gyaan Kosha

३०४	भगवान् महावीर स्वामीके चित्रके सम्बन्धमें मतभेद	सम्पादक	...	१०३४
३०५	भगवान्-सद्गुरु ...		...	२०३
३०६	भगीरथ ...		...	२९४
३०७	भजनका महत्त्व ...	परमहंस स्वामी श्रीशिवानन्दजी सरस्वती, अनु०—श्रीरामेश्वरपुरीजी	...	१०४६
३०८	भरत ...		...	२७६
३०९	भरतपुरके तीन संत ...	श्रीप्रेमनाथजी बी० ए०	...	७४०
	बाबा श्रीसाँवलदासजी ...		...	७४०
	बाबा श्रीसालिगरामजी ...		...	७४१
	संत श्रीअलख झलकजी ...		...	७४१
३१०	भरद्वाज ...		...	२१७
३११	भागवत-संत ...	आचार्य श्रीबालकृष्णजी गोस्वामी	...	८९
३१२	भागवत संतोंके लक्षण ...	बृहन्नारदीयपुराणसे	...	१२
३१३	भारतके पारसी संत ...	श्रीयुत अर्देशिर एन० बिलीमोरिया	...	८४३
३१४	भारतमार्तण्ड पं० श्रीगट्टूलालजी ...	पं० श्रीगोविन्दनारायणजी शर्मा बी० ए०	...	७६३
३१५	भारतेतर देशोंके ईसासे पूर्ववर्ती कतिपय संत ...	श्रीभगवतीप्रसादसिंहजी, एम० ए०	...	४४९
	मूसा ...		...	४५१
	सुलेमान ...		...	४५२
	एलिजा ...		...	४५२
३१६	भास्कर योगी ...		...	३९९
३१७	भीखा साहब ...		...	६१९
३१८	भीम ...		...	३२४
३१९	भीष्म ...		...	३१२
३२०	भूल-सुधार ...	सम्पादक चौथे अंककी विषय-सूचीकी पीठपर,		२५८३
३२१	भृगु ...		...	२१२
३२२	भृगुक्षेत्रके कतिपय संत ...	प्रो० पं० श्रीबलदेवजी उपाध्याय, एम० ए०, साहित्याचार्य		६६६
	महाराज गोसाईं ...		...	६६६
	सुदिष्ठ गोसाईं ...		...	६६६
	करन गोसाईं ...		...	६६७
	बाबा कपिलदेव गोसाईं ...		...	६६७
	हरेराम ब्रह्मचारी ...		...	६६८
३२३	मदालसा ...		...	३३९
३२४	मनकी साध ...	श्रीनागरीदासजी	५ वें अंकका चौथा टाइटल पेज	
३२५	मनोयोग ...	पं० श्रीभुवनेश्वरनाथजी मिश्र एम० ए० 'माधव'	...	९९०
३२६	मन्दोदरी ...		...	३४९
३२७	मन्त्र भगवान्‌को कैसे अभिव्यक्त करते हैं ?	पं० श्रीकोकिलेश्वरजी शास्त्री एम० ए०, विद्यारत्न	...	१३०३
३२८	मधुसूदन सरस्वती ...		...	५२२
३२९	मध्ययुगके शैव संत ...	दीवानबहादुर के० एस० रामस्वामी शास्त्री बी० ए०, बी० एल०		५४६
	संत अरुणगिरिनाथ ...		...	५४६

CC-0. Jangamwadi Math Collection, Varanasi.Digitized By Siddhanta eGangotri Gyaan Kosha

तायुमानवर्	...	...	५४७
श्रीरामलिंग स्वामी	...	...	५४८
मेघकन्द्	...	...	५४८
श्रीचिदम्बर स्वामी	...	...	५४९
कचिअप्प शिवाचार्य	...	...	५५०
कुमारगुरुपरस्वामी	...	...	५५०
३३० मध्ययुगके संतोंका सामान्य विश्वास	... श्रीहजारीप्रसादजी द्विवेदी	...	१३१
३३१ मयूरध्वज	...	...	३३०
३३२ मस्त माधवदासजी	... श्रीमाणिकलाल शंकरदासजी राणा	...	७८१
३३३ महन्त श्रीजगन्नाथदासजी	... श्रीत्यागीजी	...	७९१
३३४ महन्त श्रीसीतारामदासजी	... शास्त्री श्रीविट्ठलनाथजी दीक्षित	...	७४१
३३५ महन्त श्रीहरिनामदासजी	... पं० श्रीहरिश्चन्द्रजी शर्मा भरद्वाज	...	७९१
३३६ महन्त स्वामी श्रीरामानुजदासजी	... श्रीरामगुलामजी नाटाणी	...	७३०
३३७ महर्षि देवेन्द्रनाथ ठाकुर	... श्रीरघुनाथजी गुप्त	...	८३६
३३८ महर्षि मेतार्य	... श्रीऋषभदासजी वी० जैन	...	४७१
३३९ महर्षि शरभंग	...	...	२४१
३४० महात्मा ईसामसीह	... पं० गोपीनाथजी जोशी	...	४५६
३४१ महात्मा कन्फ्यूशस	... कुँवर श्रीमोहनसिंहजी सेंगर	...	८४१
३४२ महात्मा कस्सप	... श्रीश्रमणेर पियरतन	...	४६१
३४३ महात्मा गंगानाथजी	... पं० श्रीदेवकीनन्दनजी खेड़वाल	...	५०१
३४४ महात्मा ज़रथुस्त्र	...	...	४५१
३४५ महात्मा टाल्सटाय	... श्रीकृ० श्र० प्रसादजी	...	८२१
३४६ महात्मा तिरुमूलर	... स्वामी श्रीदण्डपाणिजी	...	४२८
३४७ महात्मा तैलंग स्वामी	...	...	६२१
३४८ महात्मा दूलनदासजी	...	...	६१९
३४९ महात्मा पं० गणेशजी	...	...	७३९
३५० महात्मा शम्सतबरेज़	... श्रीयमुनाप्रसादजी श्रीवास्तव	...	८४१
३५१ महात्मा श्रीअग्रदासजी	...	...	७४१
३५२ महात्मा श्रीदेवीदानजी संन्यासी	...	...	७३१
३५३ महात्मा श्रीदोलूरामजी साचीहर	... पं० बुद्धिचन्द्रजी शास्त्री	...	७३१
३५४ महात्मा श्रीबालकृष्णजी महाराज	... श्रीप्रतापचन्द्रजी दवे वकील	...	७३१
३५५ महात्मा श्रीमहताबसिंहजी	... श्रीमानसिंहजी शास्त्री	...	७८१
३५६ महात्मा श्रीमौजानन्दजी महाराज	... भक्त श्रीरामशरणदासजी	...	७४
३५७ महात्मा रामचरणदासजी हंसकला	... श्रीयुत जानकीवरशरण श्रीद्वारिकाप्रसादसिंहजी बी० ए०	...	१५५
३५८ महात्मा श्रीलक्ष्मीसखीजी	... बा० श्रीचण्डीप्रसादजी श्रीवास्तव	...	८०
३५९ महात्मा श्रीसरयूदासजी	... महन्त श्रीदयालदासजी	...	७३१
३६० महात्मा श्रीसिद्धेश्वरजी महाराज	... श्रीआसाराम गुलाबदासजी गुप्त	...	८१
३६१ महात्मा श्रीसुन्दरायदास स्वामी	... श्रीसीतारामदासजी	...	६८
३६२ महात्मा श्रीसोमवारी बाबा	... श्रीशंकरलाल शाहजी	...	७५

CC-O. Jangamwadi Math Collection, Varanasi.Digitized By Siddhanta eGangotri Gyaan Kosha

३६३	महात्मा श्रीहरिसेवकलालजी	बाबू श्रीचण्डीप्रसादजी	८०५
३६४	महानुभावपंथके संत		४८४
	श्रीगोविन्द प्रभु		४८४
	श्रीचक्रधर		४८४
	श्रीनागदेवाचार्य		४८५
३६५	महापुरुषपूजा	श्रीअक्षयकुमार वन्द्योपाध्याय, एम० ए०	१४२
३६६	महायोगी श्रीअमृतनाथजी महाराज	श्रीदुर्गाप्रसादजी शर्मा 'शंकर'	७४१
३६७	महाराज नल		२८२
३६८	महाराज मान्धाता		२९१
३६९	महाराज मुचुकुन्द		२९२
३७०	महाराज रन्तिदेव		२८३
३७१	महाराज शिवि		२८४
३७२	महाराज श्रीजयगोविन्दजी	आयुर्वेदाचार्य पं० श्रीगिरिजाशंकरजी अवस्थी शास्त्री	८०४
३७३	महाराष्ट्रमें नाथपंथ	पं० लक्ष्मणनारायणजी गर्दे	४८३
३७४	महासिद्ध पुरुष श्रीआनन्दाबाबा	पं० श्रीमायारामजी शास्त्री महाराज, वेदान्ततीर्थ	६८१
३७५	महासंहारकी तैयारी और हमारा कर्तव्य	हनुमानप्रसाद पोद्दार	१०२७
३७६	महेन्द्र मुनि		४००
३७७	महेश मुनि		३९९
३७८	माधवानन्द		४००
३७९	मार्कण्डेय		२२५
३८०	मानसपारायणकी योजना	एक प्रभुसेवक	१३५०
३८१	मानापमानको समान समझनेवाले ही मुक्ति पाते हैं		१४३६
३८२	माँ	श्री 'माधव'	१४७७
३८३	माँकी लीला	श्रीहरिहरनाथजी हुक्कू, एम० ए०, बी० एस-सी०	१०७७
३८४	मीराबाई		५२१
३८५	मुक्ताबाई		४९०
३८६	मुक्तों या संतोंके लक्षण	पं० श्रीरामचन्द्र कृष्ण कामत	१७१
३८७	मुद्गल		२५९
३८८	मुन्नादास		६५९
३८९	मुलतानके स्वामी हेमराज चिदाकाशी	प्रोफेसर श्री यू० ए० असरानी, एम० एस-सी०	७८९
३९०	मूलगोसाईंचरितकी प्रामाणिकता	श्रीरामदासजी गौड़ एम० ए०	९२०
३९१	मेरी माया	श्रीहरिश्चन्द्रजी अष्ठाना	१५६३
३९२	मेवाड़के कतिपय संत	कविभूषण श्रीजगदीशजी	६७७
	समर्थ सिद्ध हंसदासजी		६७७
	संत सोमाजी		६७७
	महात्मा पीताम्बरपुरी		६७८
	भक्त पुराजी		६७८
	योगिराज गुमानसिंहजी		६७८
	महाराज चतुरसिंहजी		६७९

CC-O. Jangamwadi Math Collection, Varanasi.Digitized By Siddhanta eGangotri Gyaan Kosha

३९३ मैत्रेय	...	...	... २५६
३९४ मैत्रेयी	...	...	... ३४१
३९५ मैं हूँ	... श्रीलाड़लीनाथजी एम० ए०	...	... १३४९
३९६ मोकलपुरके बाबा	... पं० श्रीशान्तनुविहारीजी द्विवेदी	...	... १४७९
३९७ मोर-मुकुट	... एक भावुक	...	... ८८१
३९८ मोरया गोसावी	...	...	... ५८१
३९९ मोक्ष किससे मिलता है ?	... [महाभारत] ८ वें अंकका चौथा टाइटल पेज		
४०० मोक्ष कौन पा सकता है ?	... [,,] ४ थे ,, ,,		
४०१ मंकणक	...	...	... २४१
४०२ यशोदा	...	...	... ३५५
४०३ यज्ञपत्नी	...	...	... ३६१
४०४ यज्ञोपवीतरहस्य अथवा ब्रह्मात्मैक्यनिरूपण	श्रीधर्मराजजी वेदालङ्कार	...	... १०८१
४०५ यारी साहब	...	...	... ६१९
४०६ युधिष्ठिर	...	...	... ३२१
४०७ योगके साधन	... श्रीमत् परमहंस परिव्राजकाचार्य श्री १०८ स्वामीजी श्रीएकरसानन्दजी सरस्वती महाराज	...	... १०५१
४०८ योगिराज श्रीनत्थूरामजी	...	...	... ७८१
४०९ योगिराज श्रीरामरूपजी	... श्रीहरिहरप्रसादजी गुप्त	...	... ७६१
४१० योगिराज श्रीषट्प्रज्ञ स्वामी	... श्रीमणिरामजी वैद्य	...	... ६२१
४११ योगिवर्य माडिवालेश्वर स्वामी	... श्रीरामचन्द्र कृष्ण कामत	...	... ७७१
४१२ योगी पलटूजी	...	...	... ६४१
४१३ योगी श्रीवनराजजी	... पं० श्रीबदरीदासजी पुरोहित वेदान्तभूषण		... ७३१
४१४ रघु	...	...	... ३०१
४१५ रमावल्लभदास	...	...	... ५९१
४१६ रमैया बाबा	... पं० श्रीद्वारकाप्रसादजी चतुर्वेदी	...	... १०२१
४१७ राजयोगी श्रीश्यामाचरण लाहिड़ी	... पं० श्रीभूपेन्द्रनाथ सान्याल	...	... ६९१
४१८ राजयोगी श्रीत्रिकमलालजी	... श्रीशिवशंकर नरसिंहरामजी ज्योतिषशास्त्री		... ७८१
४१९ राजर्षि निमि	...	...	... २८१
४२० राजा राममोहनराय	...	...	... ८३१
४२१ राधेश्यामका कुआँ	... 'चक्र'	...	... १३२१
४२२ रामभक्त पूलीबाई	... साहित्याचार्य पं० श्रीविश्वेश्वरनाथजी रेउ		... ८०१
४२३ रामलीलाका सुन्दर स्वरूप	... श्रीउमरावसिंहजी रावत, एम० ए०	...	... ११६१
४२४ रासलीला-रहस्य	... एक महात्माके उपदेशके आधारपर ८८३, १०४३, ११२४, १२०४ १३७३, १५१		
४२५ राँका-बाँका	...	...	... ४९१
४२६ रुक्माङ्गद	...	...	... २९१
४२७ रूप और साधना	... श्रीहरिहरनाथजी डुक्कू एम० ए०	...	... १४१
४२८ रैदास	...	...	... ५०
४२९ रैवतक	...	...	... २३
४३० रोमहर्षण	...	...	... ३७
४३१ वनस्पति-योनिके संत श्रीरामवृक्षजी	... महात्मा श्रीबालकरामजी विनायकजी	...	... ३९
४३२ वंशीकी टेर	... बहिन श्रीरेहाना तैयबजी	...	... १२१

CC-0. Jangamwadi Math Collection, Varanasi. Digitized By Siddhanta eGangotri Gyaan Kosha

४३३	वसुदेव	... ...	... ३१६
४३४	वाचक्नवी गार्गी	... ...	... ३४१
४३५	वाल्मीकि	... ...	... २४०
४३६	वासुदेव	... ...	... २३९
४३७	वासुदेव महाराज	... श्रीबसन्तकुमार चट्टोपाध्याय, एम० ए०	... ७९८
४३८	विदुर	... ...	... २०२
४३९	विभीषण	... ...	... ३९४
४४०	विरागी रहीम	... पं० श्रीगोकुलानन्दजी तैलङ्ग	... ... ५३०
४४१	विश्वामित्र	... ...	... २२३
४४२	विश्वासी भक्त गंगाधरदास	... महात्मा श्रीअञ्जनिनन्दनशरण शीतलासहायजी	... ५२८
४४३	विष्णुस्वामी	... ...	... ४०३
४४४	विसोवा खेचर	... ...	... ४९३
४४५	वीर शैव संत	... पण्डितवर्य श्रीयुत वे० काशीनाथजी शास्त्री	... ४२३
	जगद्गुरु श्रीरेणुकाचार्यजी	... ...	... ४२४
	जगद्गुरु श्रीसदानन्द शिवयोगी	... ...	... ४२५
	श्रीशिवयोगी शिवाचार्य	... ...	... ४२५
	श्रीमल्लिकार्जुन शिवाचार्य	... ...	... ४२६
	श्रीपतिपण्डिताराध्य	... ...	... ४२६
	श्रीनिजगुणशिवयोगी	... ...	... ४२६
	श्रीमल्लिकार्जुन शिवयोगी	... ...	... ४२६
	जगद्गुरु श्रीसिद्धलिङ्ग शिवाचार्य महास्वामीजी	...	... ४२७
४४६	वृन्दावनविहारी श्रीकृष्ण	... दीवान बहादुर श्री० के० एस० रामस्वामी शास्त्री	... ९६५
४४७	वृषपर्वा	... ...	... ३८७
४४८	वृत्रासुर	... ...	... ३८४
४४९	वेदोंमें संत	... वेददर्शनाचार्य श्रीमण्डलेश्वर श्रीस्वामीजी गंगेश्वरानन्दजी महाराज	... ... ४९
४५०	वेदोंमें भगवन्नाममहिमा	... श्रीमत्परमहंस परिव्राजकाचार्य श्री १०८ श्रीस्वामी भागवतानन्दजी महाराज मण्डलीश्वर, काव्यसांख्ययोगन्यायवेदवेदान्ततीर्थ, वेदान्तवागीश, मीमांसाभूषण, वेदरत्न, दर्शनाचार्य	१०५४, ११८१
४५१	वैनतेय	... ...	... ३६७
४५२	वैशम्पायन और याज्ञवल्क्य	... ...	... २२२
४५३	वंशीकी टेर	... श्रीरैहाना तैयबजी	... ... १२२७
४५४	व्यासदेव	... ...	... २५१
४५५	शङ्करदेव	... श्रीहेमकान्त भट्टाचार्य	... ... ५७६
४५६	शबरी	... ...	... ३५१
४५७	शरीफ साहब	... श्रीरामचन्द्र कृष्ण कामत	... ... ८२४
४५८	शरीर-नगर	... [भगवान् व्यास]	१० वें अंकका चौथा टाइटल पेज
४५९	शत्रुघ्न	... ...	... ३०९
४६०	शाक्त संत	... प्रो० चिन्ताहरण चक्रवर्ती, एम० ए०	... ... ५४०

CC-O. Jangamwadi Math Collection, Varanasi.Digitized By Siddhanta eGangotri Gyaan Kosha

३९३ मैत्रेय	...	...	... २५१
३९४ मैत्रेयी	...	...	... ३४१
३९५ मैं हूँ	... श्रीलाड़लीनाथजी एम० ए०	...	... १३४१
३९६ मोकलपुरके बाबा	... पं० श्रीशान्तनुविहारीजी द्विवेदी	...	... १४७
३९७ मोर-मुकुट	... एक भावुक	...	... ८८
३९८ मोरया गोसावी	...	...	... ५८
३९९ मोक्ष किससे मिलता है ?	... [महाभारत] ८ वें अंकका चौथा टाइटल पे		
४०० मोक्ष कौन पा सकता है ?	... [,,] ४ थे ,,		,,
४०१ मंकणक	...	...	... २४१
४०२ यशोदा	...	...	... ३५१
४०३ यज्ञपत्नी	...	...	... ३६१
४०४ यज्ञोपवीतरहस्य अथवा ब्रह्मात्मैक्यनिरूपण	श्रीधर्मराजजी वेदालङ्कार	...	... १०८
४०५ यारी साहब	...	...	... ६१
४०६ युधिष्ठिर	...	...	... ३२
४०७ योगके साधन	... श्रीमत् परमहंस परिव्राजकाचार्य श्री १०८ स्वामीजी श्रीएकरसानन्दजी सरस्वती महाराज	...	... १०५
४०८ योगिराज श्रीनत्थूरामजी	...	...	... ७८
४०९ योगिराज श्रीरामरूपजी	... श्रीहरिहरप्रसादजी गुप्त	...	... ७६
४१० योगिराज श्रीषट्प्रज्ञ स्वामी	... श्रीमणिरामजी वैद्य	...	... ६२
४११ योगिवर्य माडिवालेश्वर स्वामी	... श्रीरामचन्द्र कृष्ण कामत	...	... ७७
४१२ योगी पलटूजी	...	...	... ६४
४१३ योगी श्रीवनराजजी	... पं० श्रीबदरीदासजी पुरोहित वेदान्तभूषण		... ७३
४१४ रघु	...	...	... ३०
४१५ रमावल्लभदास	...	...	... ५९
४१६ रमैया बाबा	... पं० श्रीद्वारकाप्रसादजी चतुर्वेदी	...	... १०२
४१७ राजयोगी श्रीश्यामाचरण लाहिड़ी	... पं० श्रीभूपेन्द्रनाथ सान्याल	...	... ६९
४१८ राजयोगी श्रीत्रिकमलालजी	... श्रीशिवशंकर नरसिंहरामजी ज्योतिषशास्त्री		... ७८
४१९ राजर्षि निमि	...	...	... २८
४२० राजा राममोहनराय	...	...	... ८३
४२१ राधेश्यामका कुआँ	... 'चक्र'	...	... १३२
४२२ रामभक्त पूलीबाई	... साहित्याचार्य पं० श्रीविश्वेश्वरनाथजी रेउ		... ८०
४२३ रामलीलाका सुन्दर स्वरूप	... श्रीउमरावसिंहजी रावत, एम० ए०	...	... ११६
४२४ रासलीला-रहस्य	... एक महात्माके उपदेशके आधारपर ८८३, १०४३, ११२४, १२०१ १३७३, १५१		
४२५ राँका-बाँका	...	...	... ४९
४२६ रुक्माङ्गद	...	...	... २९
४२७ रूप और साधना	... श्रीहरिहरनाथजी हुक्कू एम० ए०	...	... १४१
४२८ रैदास	...	...	... ५०
४२९ रैवतक	...	...	... २३
४३० रोमहर्षण	...	...	... ३७
४३१ वनस्पति-योनिके संत श्रीरामवृक्षजी	... महात्मा श्रीबालकरामजी विनायकजी	...	... ३९
४३२ वंशीकी टेर	बहिन श्रीरेहाना तैयबजी	...	... १२९

CC-0. Jangamwadi Math Collection, Varanasi Digitized By Siddhanta eGangotri Gyaan Kosha

४३३ वसुदेव	...	...	३१६
४३४ वाचक्नवी गार्गी	...	...	३४१
४३५ वाल्मीकि	...	...	२४०
४३६ वासुदेव	...	...	२३९
४३७ वासुदेव महाराज	... श्रीबसन्तकुमार चट्टोपाध्याय, एम० ए०	...	७९८
४३८ विदुर	...	...	२०२
४३९ विभीषण	...	...	३९४
४४० विरागी रहीम	... पं० श्रीगोकुलानन्दजी तैलङ्ग	...	५३०
४४१ विश्वामित्र	...	...	२२३
४४२ विश्वासी भक्त गंगाधरदास	... महात्मा श्रीअञ्जनिनन्दनशरण शीतलासहायजी	...	५२८
४४३ विष्णुस्वामी	...	...	४०३
४४४ विसोवा खेचर	...	...	४९३
४४५ वीर शैव संत	... पण्डितवर्य श्रीयुत वे० काशीनाथजी शास्त्री	...	४२३
जगद्गुरु श्रीरेणुकाचार्यजी	...	...	४२४
जगद्गुरु श्रीसदानन्द शिवयोगी	...	...	४२५
श्रीशिवयोगी शिवाचार्य	...	...	४२५
श्रीमल्लिकार्जुन शिवाचार्य	...	...	४२६
श्रीपतिपण्डिताराध्य	...	...	४२६
श्रीनिजगुणशिवयोगी	...	...	४२६
श्रीमल्लिकार्जुन शिवयोगी	...	...	४२६
जगद्गुरु श्रीसिद्धलिङ्ग शिवाचार्य महास्वामीजी		...	४२७
४४६ वृन्दावनविहारी श्रीकृष्ण	... दीवान बहादुर श्री० के० एस० रामस्वामी शास्त्री	...	९६५
४४७ वृषपर्वा	...	...	३८७
४४८ वृत्रासुर	...	...	३८४
४४९ वेदोंमें संत	... वेददर्शनाचार्य श्रीमण्डलेश्वर श्रीस्वामीजी गंगेश्वरानन्दजी महाराज	...	४९
४५० वेदोंमें भगवन्नाममहिमा	... श्रीमत्परमहंस परिव्राजकाचार्य श्री १०८ श्रीस्वामी भागवतानन्दजी महाराज मण्डलीश्वर, काव्यसांख्ययोगन्यायवेदवेदान्ततीर्थ, वेदान्तवागीश, मीमांसाभूषण, वेदरत्न, दर्शनाचार्य		१०५४,११८१
४५१ वैनतेय	...	...	३६७
४५२ वैशम्पायन और याज्ञवल्क्य	...	...	२२२
४५३ वंशीकी टेर	... श्रीरैहाना तैयबजी	...	१२२७
४५४ व्यासदेव	...	...	२५१
४५५ शङ्करदेव	... श्रीहेमकान्त भट्टाचार्य	...	५७६
४५६ शबरी	...	...	३५१
४५७ शरीफ साहब	... श्रीरामचन्द्र कृष्ण कामत	...	८२४
४५८ शरीर-नगर	... [भगवान् व्यास]	१० वें अंकका चौथा टाइटल पेज	
४५९ शत्रुघ्न	...	...	३०९
४६० शाक्त संत	... प्रो० चिन्ताहरण चक्रवर्ती, एम० ए०	...	५४०

CC-O. Jangamwadi Math Collection, Varanasi.Digitized By Siddhanta eGangotri Gyaan Kosha

४६१ शाण्डिली	...	...	... ३४१
४६२ शाण्डिल्य	...	...	... २२१
४६३ शिवनारायण	...	...	... ६७१
४६४ शिव-भक्त उपमन्यु	...	...	... २३१
४६५ शिक्षा कैसी हो	... आचार्य श्रीगिजुभाई बधेका, अनु०—काशीनाथ त्रिवेदी		... ११५१
४६६ शुकदेव	...	...	... २५१
४६७ शुकाचार्य	...	...	... २१५
४६८ शोकका त्याग करो	...	...	... १२७१
४६९ शौनक	...	...	... २५१
४७० श्राद्ध-मीमांसा	... पं० श्रीजौहरीलालजी शर्मा	...	... १००१
४७१ श्रीअच्युतमुनिजी	...	...	... ८०१
४७२ श्रीअलबेली अलि	...	...	... ६६१
४७३ श्रीअविनाशीजी महाराज	... एक सेवक	...	... ७११
४७४ श्रीऋषिराज महाराज	... श्रीदुर्लभराम ज्येष्ठाराम भट्ट	...	... ७८१
४७५ श्रीएकनाथ महाराज	...	...	... ५३१
४७६ श्रीकालूराम महाराज	...	...	... ८४१
४७७ श्रीकाशीनाथ बाबा पाध्ये	...	...	... ८२१
४७८ श्रीकाशीनाथ महाराज	...	...	... ८४१
४७९ श्रीकृष्ण कदम	...	...	... ८३१
४८० श्रीकृष्णजगन्नाथ बांदकर	... ह० भ० प० श्रीविट्ठलकृष्णजी कामत, उर्फ दिगम्बरदासजी		७७१
४८१ श्रीकेजाजी महाराज	...	...	... ८५१
४८२ श्रीकेशवदास महाराज	...	...	... ८५१
४८३ श्रीकेशव बाबा उर्फ माधवनाथ	... रा० ब० श्रीवासुदेव अनन्त बांबर्डेकर	...	... ८२१
४८४ श्रीकोतनीस महाराज	...	...	... ८२१
४८५ श्रीकोलबाजी	... श्री द० डोणगाँवकर	...	... ८२५
४८६ श्रीखुशीराम महाराज	...	...	... ८३१
४८७ श्रीगदाधर भट्ट	...	...	... ५२५
४८८ श्रीगजानन महाराज	... श्री आर० के० सोनोने	...	... ८२६
४८९ श्रीगजानन महाराज दाण्डेकर	... श्री के० म० आठल्ये	...	... ८४८
४९० श्रीगुरु निवृत्तिनाथ	...	...	... ४८९
४९१ श्रीगुरु हरिप्रसादजी	... एक सिंधी महोदय	...	... ७८९
४९२ श्रीगुलाबराव महाराज	... श्रीशंकर जयरामजी सोमवंशी	...	... ७७६
४९३ श्रीगोपाल महाराज	...	...	... ८५१
४९४ श्रीगोविन्द भट्ट	... श्रीरामचन्द्र कृष्ण कामत	...	... ८२४
४९५ श्रीगोसाईंदासजी	... श्रीवैष्णवदासजी त्रिवेदी, न्यायरत्न, वेदान्ततीर्थ		... ६६०
४९६ श्रीगौरीनाथ महाराज	...		... ८५०
४९७ श्रीगंगागिरिजी महाराज	... स्वामी श्रीसहजानन्दजी भारती	...	... ८५०
४९८ श्रीगंगाजी	... पं०श्रीदयाशंकरजी दुबे एम ०एं०,एल-एल०बी० १३३९,१४०६,१५८४		
४९९ श्रीचमेलीपुरीजी उर्फ झुलाबाबा	... श्रीगणपतिभारतीजी	...	... ८०७

CC-O. Jangamwadi Math Collection, Varanasi. Digitized by Siddhanta eGangotri Gyaan Kosha

५०० श्रीचांगदेव महाराज	पं० श्रीनरहर शास्त्री खरशीकर	...	४९१
५०१ श्रीचिन्तामणि महाराज	...	...	८५२
५०२ श्रीचैतन्य महाप्रभु और उनके अनुयायी संत	प्रो० श्रीगिरीन्द्रनारायण मल्लिक, एम० ए०	...	४३७
श्रीचैतन्य महाप्रभु	...	...	४३७
श्रीनित्यानन्दप्रभु	...	...	४३८
श्रीअद्वैतप्रभु	...	...	४३९
हरिदास साधु	...	...	४३९
रघुनाथदास (दासगोस्वामी)	...	...	४३९
रूप	...	...	४३९
सनातन	...	...	४३९
जीव गोस्वामी	...	...	४३९
राय रामानन्द	...	...	४३९
नरहरि सरकार ठाकुर	...	...	४४०
५०३ श्रीचैनराम बाबा	पं० श्रीतारकेश्वरनाथजी चतुर्वेदी	...	६६५
५०४ श्रीछुलानेवाले बाबा	...	...	८४९
५०५ श्रीजानकीवरशरणजी महाराज	श्रीजानकीशरणजी महाराज 'स्नेहलता'	...	७१६
५०६ श्रीजाम्भोजी महाराज	...	...	६३८
५०७ श्रीटोपणिरामजी महाराज	श्रीमंशारामजी	...	७९१
५०८ श्रीढाकू बाबा	...	...	८३२
५०९ श्रीतपकीरी बाबा	...	...	८२०
५१० श्रीतरटी महाराज	श्री० ए० वी० तालचेरकर	...	८५४
५११ श्रीतुकाराम चैतन्य	...	...	६०४
५१२ श्रीतेलदासजी महाराज	...	...	७८६
५१३ श्रीदत्तंभट	...	...	८२८
५१४ श्रीदक्षिणीस्वामीजी महाराज	भक्त श्रीरामशरणदासजी	...	८१९
५१५ श्रीदादा पराडकर	...	...	८३०
५१६ श्रीदांमाजी पंत	...	...	५३४
५१७ श्रीधरस्वामी	...	...	४७४
५१८ श्रीधूनीसाहबजी	एक काश्मीरी	...	७९५
५१९ श्रीध्रुवदास	...	...	६६९
५२० श्रीनरसिंह महाराज	...	...	८४८
५२१ श्रीनागाबाबा	श्रीपलकनिधिजी 'पथिक'	...	७०२
५२२ श्रीनागईबाबा	श्री 'मातृशरण'	...	८२३
५२३ श्रीनारायणदासजी स्वामी	पं० श्रीहरिप्रियदासजी	...	७८६
५२४ श्रीनिजानन्दाचार्य	श्रीनिजानन्दसम्प्रदायके आदिपीठस्थ आचार्य श्रीघनीदासजी महाराज	...	६०६
५२५ श्रीनिम्बार्कसम्प्रदायके पाँच संत	आचार्य श्रीराधाकृष्णजी गोस्वामी	...	४७५
भारतीय श्रीश्रीकेशव काश्मीरीजी भट्ट		...	४७५
श्रीश्रीभट्ट	...	...	४७६

CC-O. Jangamwadi Math Collection, Varanasi.Digitized By Siddhanta eGangotri Gyaan Kosha

श्रीश्रीहरिव्यासदेव	...	...	४७६
श्रीश्रीपरशुरामदेवाचार्य	...	...	४७७
श्रीस्वामी हरिदासजी	...	...	४७८
५२६ श्रीनिम्बार्काचार्य	...	...	४३३
५२७ श्रीपाटिल बुवा	...	...	८५२
५२८ श्रीपाद श्रीनृसिंह सरस्वती	...	...	५१७
५२९ श्रीपाद श्रीवल्लभ	...	...	५१४
५३० श्रीपूर्णानन्द ब्रह्मचारी	... पं० श्रीबनवारीलालजी शर्मा	...	७९१
५३१ श्रीबलभीम बोवा	...	...	८४१
५३२ श्रीबसन्तरामजी महाराज	... श्रीमोहनजी	...	७९१
५३३ श्रीबापूशाह जिन्देवली	...	...	८५१
५३४ श्रीबाबा सुन्दरनाथजी	... श्रीरामलाल शाहजी	...	८५१
५३५ श्रीबाबा हजारा	... श्रीरामनाथजी गोस्वामी	...	७५१
५३६ श्रीबालकृष्ण महाराज चातुर्मास्ये	... श्रीभाऊराव तोंडापुरकर	...	८२१
५३७ श्रीबालमुकुन्दबाबा	...	...	८४१
५३८ श्रीबालाप्पा महाराज	...	...	८५१
५३९ श्रीब्रह्मानन्द देवबन्दी	... श्रीमातृशरणजी	...	७९१
५४० श्रीब्रह्मानन्द महाराज	...	...	८५१
५४१ श्रीभगवतरसिक	... साहित्याचार्य पं० श्रीलोकनाथजी द्विवेदी सिलाकारी, 'साहित्यरत्न'		६५१
५४२ श्रीभगवन्नाम-जपके लिये प्रार्थना	... नाम-जप-विभाग, कल्याण-कार्यालय, गोरखपुर	...	१११
५४३ श्रीभरत	...	...	३०१
५४४ श्रीभाऊ महाराज	...	...	८२१
५४५ श्रीभानुदासजी	...	...	५३१
५४६ श्रीभानुदास महाराज	...	...	८२१
५४७ श्रीभास्करराय (भासुरानन्दनाथ)	... श्री 'मातृशरण'	...	६३१
५४८ श्रीमच्चिदानन्द स्वामी	... रा० व० श्रीवासुदेव अनन्त बांबर्डेकर	...	८२१
५४९ श्रीमदुर महादेव शास्त्री	...	...	८५१
५५० श्रीमद् उपेन्द्राचार्यजी	... बड़ोदानिवासी साधकवर्ग	...	७८१
५५१ श्रीमद्देवमुरारीजी	... महन्त श्रीरघुनाथदासजी महाराज	...	६३१
५५२ श्रीमद्भागवतमें सत्संगमहिमा	... श्रीयुत पी० एन० शंकर नारायण अय्यर बी० ए०, बी० एल०		७१
५५३ श्रीमद् राजचन्द्र	... पं० श्रीशोभाचन्द्रजी भारिल्ल, न्यायतीर्थ	...	७८
५५४ श्रीमद्विद्यारण्य महामुनि	...	...	५०१
५५५ श्रीमद् स्वामी अनन्ताचार्यजी महाराज	... भक्त श्रीरामशरणदासजी	...	७६१
५५६ श्रीमध्वाचार्य	... पं० श्रीनारायणाचार्यजी शास्त्री वरखेड़कर	...	४३
५५७ श्रीमन्नारायणतीर्थ स्वामी	... पं० श्रीधर मजूमदार, एम० ए०	...	७९
५५८ श्रीमस्तरामजी	... डा० श्रीमोहनजी	...	८०
५५९ श्रीमहादेव प्रभु महाराज	...	...	८२
५६० श्रीमाणिक प्रभु महाराज	...	...	७७
५६१ श्रीमाधवेन्द्र स्वामी	...	...	८३

CC-O. Jangamwadi Math Collection, Varanasi.Digitized By Siddhanta eGangotri Gyaan Kosha

५६२ श्रीमायबाई	...	...	८२८
५६३ श्रीमार्तण्ड महाराज	...	...	८४९
५६४ श्रीमिस्किन शाह	...	...	८५५
५६५ श्रीमुगटराम महाराज	... पं० श्रीजगन्नाथजी	...	७८५
५६६ श्रीमोटा महाराज	... ,, ,,	...	७८५
५६७ श्रीमोरोपंत	...	...	८२१
५६८ श्रीमोहन स्वामी महाराज	... श्री के० भ० चुड़ेकर	...	८३२
५६९ श्रीमौनी स्वामी महाराज	...	...	८३०
५७० श्रीमौलवी हुमाल	...	...	८५५
५७१ श्रीमौलाना साहब	...	...	८५४
५७२ श्रीमंगलदासजी महाराज	... पं० श्रीवैष्णवदासजी त्रिवेदी, न्यायरत्न, वेदान्ततीर्थ	...	६५९
५७३ श्रीयशवंतराव महाराज	...	...	८५१
५७४ श्रीयामुनाचार्य	...	...	४३०
५७५ श्रीराधाकृष्ण तोरणे	...	...	८४९
५७६ श्रीराधास्वामीमत और उसके आचार्य	... पं० श्रीरमाकान्तजी मिश्र, एम० ए०	...	८३८
लाला शिवदयालसिंहजी साहेब (स्वामीजी महाराज)		...	८३९
राय सालिगरामजी साहेब बहादुर (हुजूर महाराज)		...	८४०
पं० ब्रह्मशङ्करजी मिश्र (महाराज साहेब)		...	८४१
श्रीबूआजी साहिबा	...	...	८४२
५७७ श्रीरामकृष्ण परमहंस	... स्वामी श्रीअभेदानन्दजी महाराज पी-एच० डी०	...	६५३
५७८ श्रीरामकुमारजी	...	...	७५९
५७९ श्रीरामचन्द्र महाराज	...	...	८५१
५८० श्रीरामचन्द्र महाराज टक्की	...	...	८२६
५८१ श्रीरामचरितमानसका रावण	... श्रीजयरामदासजी 'दीन' रामायणी	...	१५७२
५८२ श्रीरामचरितमानसमें संत-लक्षण	... श्रीजयरामदासजी 'दीन' रामायणी	...	६८
५८३ श्रीरामजी महाराज	...	...	८५२
५८४ श्रीरामजी महाराज	... पं० श्रीबद्रीदासजी पुरोहित	...	७३५
५८५ श्रीरामदास काठियाबाबाजी	... स्वामी श्रीपरमानन्ददासजी	...	७९६
५८६ श्रीरामनामके आढ़तियाजी	... पं० झाबरमलजी शर्मा	...	७४३
५८७ श्रीरामस्नेहीसम्प्रदायके संत	... स्वामी श्रीचौकसरामजी महाराज 'वैद्यकलानिधि'	...	६२६
श्रीहरिरामदासजी महाराज	...	...	६२६
श्रीरामदासजी महाराज	...	...	६२६
श्रीदयालुदासजी महाराज	...	...	६२७
५८८ श्रीरामानन्द स्वामी	...	...	८५०
५८९ श्रीरामानन्दाचार्य	... श्रीबिन्दु ब्रह्मचारीजी	...	४४३
५९० श्रीरामानुजाचार्य	... स्वामी श्रीशुद्धानन्दजी महाराज	...	४३१
५९१ श्रीललितकिशोरी और श्रीललितमाधुरी	...	...	६८२
५९२ श्रीलवंदे महासज	...	...	८५३
५९३ श्रीलक्ष्मण	...	...	३०७

CC-0. Jangamwadi Math Collection, Varanasi.Digitized By Siddhanta eGangotri Gyaan Kosha

५९४	श्रीलक्ष्मण महाराज	...	...
५९५	श्रीवल्लभाचार्य	...	...
५९६	श्रीवसाप्पा स्वामी	...	...
५९७	श्रीवाग्देव महाराज	श्रीकृष्ण जगन्नाथ थली	...
५९८	श्रीवाटोपंत महाराज	...	...
५९९	श्रीवामन पण्डित	श्रीशंकर वामन जोशी	...
६००	श्रीवामन बुवा	...	...
६०१	श्रीवासुदेवानन्द सरस्वती	श्रीगणेश वेंकटेश सातवलेकर	...
६०२	श्रीविठोबा अण्णा दफ्तरदार	...	...
६०३	श्रीविट्ठलपन्त और रुक्मिणीबाई	...	...
६०४	श्रीविनायकबाबा महाराज	श्रीडाक्टर मराठे	...
६०५	श्रीविश्वनाथ दादा पाटकर	...	...
६०६	श्रीविष्णु कवि महाराज	पं० श्रीनरहरजी शास्त्री खरशीकर	...
६०७	श्रीविष्णु बुवा करमेलकर	श्रीकमलाकान्तजी और श्रीबंडो पंत वैद्य	...
६०८	श्रीविष्णु बोवा ब्रह्मचारी	...	...
६०९	श्रीविष्णु महाराज सोमण	...	...
६१०	श्रीशठकोपाचार्य	श्रीयुत वी० आर० रामचन्द्र दीक्षितार, एम० ए०	...
६११	श्रीशाण्डिल्य महाराज	...	...
६१२	श्रीशान्तानारायण उभयकर	...	...
६१३	श्रीशान्ताप्पा नागरकट्टी	...	...
६१४	श्रीशिवाभिनव नृसिंहभारती स्वामी	...	...
६१५	श्रीशेषनाथ महाराज	...	...
६१६	श्रीशंकर महाराज	...	...
६१७	श्रीशंकर महाराज टक्की	...	...
६१८	श्रीशंकराचार्य	...	...
६१९	श्रीश्यामदासजी महाराज	श्रीजानकीशरणजी 'स्नेहलता'	...
६२०	श्रीश्रीभट्टदेव	श्रीहेमकान्त भट्टाचार्य	...
६२१	श्रीश्रीरामचरणजी रामसनेही	साधु श्रीनैनूरामजी	...
६२२	श्रीसच्चिदानन्दजी ब्रह्मचारी महाराज	...	...
६२३	श्रीसच्चिदानन्द महाराज	श्रीरामचन्द्रकृष्ण कामत	...
६२४	श्रीसच्चिदानन्द सरस्वती	...	...
६२५	श्रीसच्चिदाश्रम	...	...
६२६	श्रीसतनामदासजी दिगम्बर	कर्तारदासजी	...
६२७	श्रीसफीक अली शाह	...	...
६२८	श्रीसहजानन्द महाराज	...	...
६२९	श्रीसाईं महाराज	...	...
६३०	श्रीसायबा महाराज	...	...
६३१	श्रीसाहेबजी महाराज	...	...
६३२	श्रीसिद्धारूढ स्वामी	...	...

CC-0. Jangamwadi Math Collection, Varanasi. Digitized By Siddhanta eGangotri Gyaan Kosha

६३३ श्रीसीताराम महाराज	...	...	८३२
६३४ श्रीसीताराम महाराज	...	...	८४९
६३५ श्रीसीताराम महाराज	... प्रे०—श्री ह० पं० बहिरट	...	८१८
६३६ श्रीसोपानदेव	...	...	४९०
६३७ श्रीसोरकय्या स्वामी	...	...	८५३
६३८ श्रीसोहिरोबा महाराज	...	...	६३०
६३९ श्रीसंतजी महाराज	... पं० श्रीबलदेवजी पाण्डेय	...	७६०
६४० श्रीसंतदास बाबाजी	...	...	७९७
६४१ श्रीसंतराम दादा	...	...	८३१
६४२ श्रीस्वामिनारायण	... पं० श्रीनारायणचरणजी तर्कवेदान्ततीर्थ	...	६५१
६४३ श्रीस्वामिनारायण-सम्प्रदायके संत	... श्रीमद्दार्शनिकपञ्चानन, षड्दर्शनाचार्य, नव्यन्यायाचार्य, सांख्ययोगवेदान्ततीर्थ पं० श्रीकृष्णवल्लभाचार्यजी, स्वामिनारायण	...	६७०
श्रीरामानन्द स्वामी	...	...	६७०
श्रीगुणातीतानन्द स्वामी	...	...	६७०
योगिराज श्रीगोपालानन्द स्वामी	...	...	६७१
श्रीनित्यानन्द स्वामी	...	...	६७१
श्रीशतानन्द स्वामी	...	...	६७२
श्रीनिष्कुलानन्द स्वामी	...	...	६७२
श्रीमुक्तानन्द स्वामी	...	...	६७३
श्रीब्रह्मानन्द स्वामी	...	...	६७४
६४४ श्रीस्वामी बालारामजी उदासीन	... श्रीमान् महन्त पं० श्रीस्वामी रामस्वरूपजी शास्त्री उदासीन	...	७८८
६४५ श्रीस्वामी मंगलवनजी	... पं० श्रीहरिनारायणजी पुरोहित, बी० ए०, विद्याभूषण	...	८०१
६४६ श्रीस्वामी लखनजी परमहंस	... श्रीगंगाप्रसादजी गौड़, 'नाहर'	...	७५९
६४७ श्रीहरिभाऊ महाराज	...	...	८२९
६४८ श्रीहरि महाराज	...	...	८५२
६४९ श्रीहरि महाराज चांफेकर	...	...	८२८
६५० श्रीहिताचार्य महाप्रभु (श्रीहित हरिवंशजी)	... श्रीशंकरलालजी रणछोड़दासजी	...	५२३
६५१ श्रीहीरादासजी महाराज	... भक्त श्रीरामशरणदासजी	...	७४८
६५२ श्रीहुर्गित महाराज	...	...	८३१
६५३ श्रीहंसकलाजी	... श्रीद्वारकाप्रसादसिंहजी बी० ए०	...	७१८
६५४ श्रीज्ञानेश्वर	...	...	४८८
६५५ श्वानमहोत्सव	... श्रीवैष्णवदासानुदास श्रीहरिदासजी घोषाल	...	१५५३
६५६ सङ्कर्षण	...	...	३६७
६५७ सच्ची साधुता	... श्रीयुत त्रिभुवनदास दामोदरदासजी	...	१९६
६५८ सतनामी सम्प्रदायके संस्थापक श्रीजग-जीवन स्वामीजी साहब	...	...	६१४
६५९ सती भगवती	... पं० बाबूराव विष्णु पराड़कर	...	१४५८
६६० सत्कर्म करो परन्तु अभिमान न करो	...	...	८७६

CC-O. Jangamwadi Math Collection. Digitized by eGangotri Siddhanta eGangotri Gyaan Kosha

६६१ सत् पदार्थ क्या है ?	... पं० श्रीलालजीरामजी शुक्ल एम०. ए०, बी० टी०	...	१०
६६२ सत्संग	... श्रीयुत वाई० सुब्रह्मण्य शर्मा	...	... ११
६६३ सत्संगका स्वरूप और संतके लक्षण	... श्रीनकुलेश्वरजी मजूमदार 'विद्यानिधि' बी० ए०		... ११
६६४ सद्गुरु श्रीपद्मनाभतीर्थ	... कुमारी कमलिनी मुडभट्कल	...	... ७
६६५ सद्गुरु श्रीरामसिंहजी	... श्रीगुरांदित्ताजी खन्ना	...	... ७
६६६ सनकादि	...	...	... २
६६७ सन्ध्या-अरुन्धती	...	...	... ३
सन्ध्या	...	...	... ३
अरुन्धती	...	...	... ३
६६८ सप्तर्षि	...	...	... २
मरीचि	...	...	... २
अत्रि	...	...	... २
अंगिरा	...	...	... २
पुलस्त्य	...	...	... २
पुलह	...	...	... २
क्रतु	...	...	... २
वशिष्ठ	...	...	... २
६६९ सब शिव-ही-शिव है	... शिवपुराण	...	... १
६७० समर्थ गुरु रामदास स्वामी	...	...	... ६
६७१ समाधि वैश्य	...	...	... ३
६७२ समीकरणकी प्रवृत्ति	... पं० श्रीलालजीरामजी शुक्ल, एम० ए०	...	... १३
६७३ सहजो और दया	...	...	... ६
६७४ साधकोंसे	... हनुमानप्रसाद पोद्दार	९४७, १०१३, ११०८,	११
६७५ साधु-संत	... पण्डितप्रवर श्रीपञ्चाननजी तर्करत्न	...	... १
६७६ साध्वी सखूबाई	...	...	... ५
६७७ सामुदायिक कीर्तनकी आवश्यकता	... स्वामी श्रीसत्यानन्दजी परमहंस	...	... १३
६७८ सामूहिक प्रार्थना	... स्वामीजी श्रीसत्यानन्दजी परमहंस	...	... ११
६७९ सावधान !	... [श्रीमद्भागवत] ७ वें अंकका चौथा टाइटल पेज		
६८० सावित्री	...		... ३
६८१ साहित्यका उद्देश्य—लोकजीवन	... पं० श्रीधर्मदेवजी शास्त्री, दर्शनकेशरी, दर्शनभूषण, सांख्य-वेदान्त-न्यायतीर्थ		... १२
६८२ साँवता माली	...	...	... ५
६८३ सिख गुरु	... डा० श्रीजसवन्तसिंहजी एम० ए०, बी० एस-सी०, एन० डी०, लन्दन	...	... ५
श्रीगुरु नानकदेवजी	...	...	... ५
श्रीगुरु अंगददेवजी—द्वितीय नानक	...	...	... ५
श्रीगुरु अमरदासजी—तृतीय नानक	...	...	... ५
श्रीगुरु रामदासजी—चतुर्थ नानक	...	...	... ५
श्रीगुरु अर्जुनदेवजी—पञ्चम नानक	...	...	... ५

CC-0. Jangamwadi Math Collection. Varanasi.Digitized By Siddhanta eGangotri Gyaan Kosha

	श्रीगुरु हरिगोविन्दजी–षष्ठ नानक	...	...	५६०
	श्रीगुरु हरिराइजी–सप्तम नानक	...	...	५६१
	श्रीगुरु हरिकृष्णजी–अष्टम नानक	...	...	५६२
	श्रीगुरु तेगबहादुरजी–नवम नानक	...	...	५६४
	श्रीगुरु गोविन्दसिंहजी–दशम नानक	...	...	५६५
६८४	सिद्ध ब्रह्मचारी बाबा हैडियाखान ...	श्रीभोलादत्तजी पाण्डे ...	...	७५२
६८५	सिद्ध योगिराज महात्मा बाबा श्रीगम्भीरनाथजी		...	७००
६८६	सिद्धादासजी ...	पं० श्रीवैष्णवदासजी त्रिवेदी न्यायरत्न, वेदान्ततीर्थ	...	६६२
६८७	सिद्धावधूत श्रीदयालदास स्वामी ...		...	७००
६८८	सिद्धिविद्या सर्वानन्द ठाकुर ...	श्रीउपेन्द्रचन्द्र दत्त एम० ए० ...	...	५१५
६८९	सुखिया मालिन ...		...	३६३
६९०	सुखी जीवन ...	बहिन श्रीमैत्रीदेवीजी ...	९३२, ९९३,	१२६३
६९१	सुग्रीव ...		...	३७०
६९२	सुतीक्ष्ण ...		...	२४१
६९३	सुदामा ...		...	२६१
६९४	सुधन्वा ...		...	३२९
६९५	सुमित्रा ...		...	३४७
६९६	सुलभा ...		...	३४०
६९७	सूफ़ी साधना और संत ...	पं० श्रीभुवनेश्वरनाथजी मिश्र, 'माधव', एम० ए० ...		४६६
	रबिया ...		...	४६७
	मंसूर ...		...	४६८
	बायजीद बस्तामी ...		...	४६९
	जलालुद्दीन रूमी ...		...	४६९
	हाफ़िज़ ...		...	४७०
	सादी ...		...	४७०
६९८	सेना नाई ...		...	४९८
६९९	सौभरि ...		...	२३८
७००	संत ...	जगद्गुरु स्वामीजी श्रीस्वरूपानन्दजी महाराज श्रीश्रीशंकराचार्यजी शारदापीठ, प्रभासपाटण ...		४
७०१	संत ...	डाक्टर श्रीपीताम्बरदत्त बड़थ्वाल, एम० ए०, एल-एल० बी०, डी० लिट्० ...		८६४
७०२	संत ...	महात्मा श्रीबालकरामजी विनायकजी ...		२४
७०३	संत ...	रेवरेण्ड आर्थर ई० मैसी ...	...	११०
७०४	संत अप्पय्याजी नाडधर ...	कुमारी श्रीकमला नारायण मुडभट्कल ...		८२१
७०५	संत और काव्य ...	श्रीनगेन्द्रनाथ चक्रवर्ती, एम० ए० ...		१८१
७०६	संत और तप ...	श्रीवासुदेवशरणजी अग्रवाल एम० ए० ...		१२४
७०७	संत और भूतशुद्धि ...	पं० श्रीभूपेन्द्रनाथ सान्याल ...	...	१६९
७०८	संत और राजनीति ...	श्रीभगवानदासजी केला ...	...	१९२

CC-0. Jangamwadi Math Collection, Varanasi.Digitized By Siddhanta eGangotri Gyaan Kosha

७०९ संत और संतकी महिमा	... गंगोत्तरीनिवासी दण्डिस्वामी श्रीशिवानन्दजी सरस्वती	१३८
७१० संत अंदरकी किताब पढ़े होते हैं	... पं० श्रीधर्मदेवजी शास्त्री, दर्शनकेसरी, दर्शनभूषण, सांख्य वेदान्तादितीर्थ	१५३
७११ संतका प्रधान लक्षण—परोपकार	... श्रीहीरावल्लभजी शास्त्री लोहनी व्या० सा० सां० आचार्य	१६४
७१२ संतका स्वरूप	... पूज्यपाद श्रीउड़ियाबाबाजी	३
७१३ संतकी पुकार	... श्रीहरिश्चन्द्रजी अष्ठाना, बी० काम०, एल-एल० बी० ...	१६१
७१४ संतके क्या लक्षण हैं ?	... स्वामी श्रीतपोवनजी महाराज	५३
७१५ संत कैसे होते हैं ?	... संत-अंक खण्ड ३ के टाइटलका चौथा पेज	
७१६ संत-गौरव	... श्रीताराचन्दजी पाण्ड्या बी० ए० ...	१०८
७१७ संत-चर्चा	... पं० श्रीकृष्णदत्तजी भारद्वाज, एम० ए०, आचार्य, शास्त्री, वेदान्तविद्यार्णव ...	८४
७१८ संत-जीवन	... पं० श्रीराजबलीजी पाण्डेय, एम० ए०, डी० लिट्० ...	१२५
७१९ संत-जीवनकी विशेषताएँ	... प्रो० श्रीयुत मदनमोहनजी विद्याधर ...	१५४
७२० संत-तत्त्व	... स्वामी श्रीशुद्धानन्दजी भारती	५५
७२१ संत तुकाराम महाराज येहलेकर	... श्रीभैरवशंकरजी शर्मा	८१८
७२२ संत देवजान सकलवी	... साहित्यालंकार श्रीनागेन्द्रनाथजी शर्मा ...	८३५
७२३ संत नाग महाशय	... ...	७०१
७२४ संत-परिचय	... महामहोपाध्याय पं० श्रीगोपीनाथजी कविराज, एम० ए०	२१
७२५ संत पीपाजी	... पं० श्रीरामनिवासजी शर्मा	५०९
७२६ संत प्रह्लाद महाराज	... [प्रह्लादमण्डल, पण्ढरपुरसे प्राप्त] ...	६३०
७२७ संत प्रेमदासजी	... आचार्य श्रीअनन्तलालजी गोस्वामी ...	८०७
७२८ संत बीरभान	... ...	५७८
७२९ संतभावकी प्राप्तिके उपाय	... श्री एस० एस० सूर्यनारायण शास्त्री, एम० ए० ...	९२
७३० संतभावकी प्राप्तिमें जीवका अपना पुरुषार्थ एवं भगवत्कृपा	... श्रीअरविन्दके उपदेशोंसे संगृहीत, प्रे०—पुराणीजी ...	१८
७३१ संतभावदर्शन	... पं० श्रीशान्तनुविहारीजी द्विवेदी	९१५
७३२ संतमत	... स्वर्गीय सर आनन्दसरूप साहबजी महाराज ...	६६
७३३ संत महात्मा श्रीरामचन्द्रजी	... ...	७५७
७३४ संतमहिमा	... श्रीजयदयालजी गोयन्दका	२६
७३५ संतमहिमा	... श्रीमत्परमहंस परिव्राजकाचार्य श्रीस्वामी भागवतानन्द-जी मण्डलीश्वर, काव्यसांख्ययोगन्यायवेदवेदान्ततीर्थ, वेदान्तवागीश, मीमांसाभूषण, वेदरत्न, दर्शनाचार्य ...	१४
७३६ संतमहिमा	... हनुमानप्रसाद पोद्दार	३६
७३७ संत माधवदास	... श्रीयुत माणेकलाल शंकरदास राणा ...	५८८
७३८ संत या सन्	... देवर्षि पं० श्रीरमानाथजी शास्त्री	९५
७३९ संत रघुजी	... ...	८६२
७४० संत रज्जब	... साधु नारायणदासजी	५९३
७४१ संत-लक्षण और संतभावकी प्राप्तिके उपाय	... स्वामी श्रीमित्रसेनजी महाराज	१०५

CC-0. Jangamwadi Math Collection. Varanasi.Digitized By Siddhanta eGangotri Gyaan Kosha

७४२	संतवर श्रीदादूदयालजी	... ...	५९२
७४३	संतवर स्वामी श्रीसुन्दरदासजी	... पुरोहित श्रीहरिनारायणजी बी० ए०, विद्याभूषण ...	५९५
७४४	संत-वाणी	... ...	१३८४, १४८४
७४५	संत विष्णुपुरी और उनकी भक्तिरत्नावली	श्री एम० आर० मजूमदार एम० ए०, एल-एल० बी० ...	८५५
७४६	संत-वीर	... संग्रहकार पुराहित श्रीहरिनारायणजी बी० ए०, विद्याभूषण ...	३६६
७४७	संत शान्तिबाई	... कुमारी कमला मुडभट्कल	८२१
७४८	संत शाह जलालुद्दीन	... श्रीजमुनाप्रसादजी श्रीवास्तव	६४५
७४९	संतशिरोमणि श्रीप्राणनाथजी	... ब्रह्मचारी श्रीकृष्णप्रियाचार्यजी	८९७
७५०	संत श्रीउजमसी भगत	... श्रीबदरुद्दीनजी राणपुरी	७८७
७५१	संत श्रीकच्चाबाबा	... श्रीगंगाप्रसादजी गौड़, 'नाहर'	७५८
७५२	संत श्रीकुशलानन्दजी	... ...	७३८
७५३	संत श्रीबलभीमजी	... श्रीमद् भवानराव पण्डित प्रतिनिधि राजेसाहेब औंध ...	७७२
७५४	संत श्रीरघुनाथदासजी	... श्रीमाखनदासजी श्रीवैष्णव	८०३
७५५	संत श्रीरूपकलाजी	... ...	७१८
७५६	संत श्रीलघुराजस्वामी	... श्रीसोभागचन्द चुन्नीलाल शाह	७८३
७५७	संत श्रीविठोबा अण्णा आजरेकर	... श्रीरामचन्द्र कृष्ण कामत	८२३
७५८	संत श्रीव्यासदासजी	... श्रीनवलकिशोरदासजी	५७८
७५९	संत सिंगाजी	... श्रीगंगाप्रसादजी गांगेय	५८०
७६०	संत सियारामजी महाराज	... एक भक्तहृदय	७४९
७६१	संत स्वामी गोमतीदासजी	... ...	७२०
७६२	संत स्वामी विवेकानन्द	... स्वामी श्रीअसङ्गानन्दजी	७०४
७६३	संन्यास	... डा० आर० शाम शास्त्री, बी० ए०, पी-एच० डी० ...	१०६
७६४	संन्यासकी विधि और आचरण	... स्वामीजी श्रीभोलेबाबाजी महाराज	७
७६५	संन्यासके प्रकारभेद	... सेठ श्रीकन्हैयालालजी पोद्दार	१७५
७६६	संन्यासी संतके सदुपदेश	... [श्रीमत्परमहंस परिव्राजकाचार्य महामण्डलेश्वर श्रीस्वामी जयेन्द्रपुरीजी महाराजके उपदेश] प्रे०—व्रजवासी स्वामी श्यामानन्दजी	१२
७६७	संतोंका प्रभाव	... सेठ श्रीजयदयालजी कसेरा	२०२
७६८	संतोंका प्राथमिक साधन	... पं० श्रीमुकुन्दवल्लभजी ज्योतिषाचार्य	१३७
७६९	संतोंका विश्वप्रेम	... पं० श्रीहरिदत्तजी शर्मा शास्त्री, वेदान्ताचार्य ...	१९५
७७०	संतोंका विश्वप्रेम और भूतदया	... 'सिंहाचलवासी' श्रीरामदेव शर्माजी	१९८
७७१	संतोंका सबसे प्रिय ग्रन्थ गीता	... गीताव्यास स्वामीजी श्रीविद्यानन्दजी महाराज ...	१९
७७२	संतोंकी उलटी चाल	... ...	९
७७३	संतोंकी उलटी बानी	... पं० श्रीचन्द्रबलीजी पाण्डेय, एम० ए०	१३५
७७४	संतोंकी रहनी	... पं० श्रीपरशुरामजी चतुर्वेदी, एम० ए०, एल-एल० बी० ...	९९
७७५	संतोंके लक्षण और उनका लक्ष्य	... श्रीदामोदरजी उपाध्याय वैद्य	१९२
७७६	संतोंके लक्षण	... श्रीसीताराम जयराम जोशी, एम० ए०, साहित्यशास्त्राचार्य ...	८०
७७७	संतोंके सम्बन्धमें कुछ विचार	... श्रीयुत ए० बी० पुसाणी	१९९
७७८	संतोंके सर्वमान्य लक्षण	... पं० श्रीचैनसुखदासजी जैन, न्यायतीर्थ	१०१

CC-0. Jangamwadi Math Collection, Varanasi. Digitized by Siddhanta eGangotri Gyaan Kosha

७७९ संतोंद्वारा शास्त्ररक्षण	श्रीयुत बसन्तकुमार चट्टोपाध्याय, एम० ए०	...	७
७८० स्मरण-साधन	स्वामी श्रीमित्रसेनजी महाराज	...	१३९७, १४४
७८१ स्वप्नकी स्मृति	श्रीशान्तनुविहारीजी द्विवेदी	...	... १३०
७८२ स्वयं संत बननेका प्रयत्न करो	डा० श्रीदुर्गाशंकरजी नागर	...	... १०
७८३ स्वामी केशवानन्दजी	स्वामी श्रीसुरेश्वरानन्दजी	...	... ७०
७८४ स्वामी दयानन्द सरस्वती	...	...	... ८३
७८५ स्वामी दीनदयालजी	डा० श्रीमोहनजी	...	... ५९
७८६ स्वामी पूर्णानन्दगिरिजी	...	...	... ७९
७८७ स्वामी भास्करानन्दजी	...	...	... ७०
७८८ स्वामी विशुद्धानन्द सरस्वती	महामहोपाध्याय पं० श्रीप्रमथनाथजी तर्कभूषण	...	७१
७८९ स्वामी रामतीर्थ	...	...	... ७९
७९० स्वामी रामवल्लभाशरणजी	...	...	... ७१
७९१ स्वामी श्रीअचलानन्दगिरि	श्रीरामनाथलालजी	...	... ८२
७९२ स्वामी श्रीअभयानन्दजी	श्रीनारायणप्रसादजी श्रेष्ठी	...	... ६८
७९३ स्वामी श्रीआत्मप्रसादजी उदासीन	...	...	... ७८
७९४ स्वामी श्रीआत्मानन्दजी महाराज	पं० श्रीनन्दकिशोरजी पाधा	...	... ७७
७९५ स्वामीजी श्रीउत्तमनाथजी	...	...	... ७४
७९६ स्वामी श्रीकृष्णानन्दजी	...	...	... ७०
७९७ स्वामी श्रीचरणदासजी महाराज	स्वामी श्रीएफरसानन्दजी सरस्वती महाराज	...	६४
७९८ स्वामी श्रीदयानन्दजी	श्रीलक्ष्मणराम काशीरामजी	...	... ८०
७९९ स्वामी श्रीदयानन्दजी	स्वामी श्रीविवेकानन्दजी	...	... ७५
८०० स्वामी श्रीपरमानन्दजी महाराज	स्वामी श्रीकृष्णानन्दजी सरस्वती	...	... ७४
८०१ स्वामी श्रीफूलरामजी महाराज	पं० श्रीशम्भूलालजी द्विवेदी	...	... ७३
८०२ स्वामी श्रीबदरीप्रपन्नजी त्रिदण्डी	साहित्यरत्न पं० श्रीशिवरत्नजी शुक्ल 'सिरस'	...	... ७६
८०३ स्वामी श्रीबुधगीरजी	...	...	... ८०
८०४ स्वामी श्रीमथुरादासजी महाराज	श्रीरामगोपालजी वैष्णव	...	... ७६
८०५ स्वामी श्रीमंगलनाथजी महाराज	...	...	... ७३
८०६ स्वामी श्रीमाँगीलालजी महात्मा द्यौसावाले	श्रीत्रिवेणी श्यामजी बी० ए०, एल-एल० बी०	...	... ७२
८०७ स्वामी श्रीमोहनगिरिजी	घांची श्रीचूनीलाल चेलदासजी मोट	...	... ७८
८०८ स्वामी श्रीयुक्तेश्वर गिरि	...	...	... ६९
८०९ स्वामी श्रीरामराजाजी महाराज	...	...	... ८०
८१० स्वामी श्रीरामशरणजी महाराज	श्रीरामप्रियाशरणजी	...	... ८०
८११ स्वामी श्रीलक्ष्मणाचार्यजी	ठाकुर श्रीप्रतापसिंहजी सिसौदिया	...	... ७६
८१२ स्वामी श्रीविट्ठलदेवजी	श्रीठाकुरदासजी वर्मा	...	... ८२
८१३ स्वामी श्रीविशुद्धानन्दजी	...	...	... ८५
८१४ स्वामी श्रीशिवरामकिङ्कर योगत्रयानन्दजी	पं० श्रीमहेन्द्रनाथ भट्टाचार्य	...	... ७१
८१५ स्वामी शिवराम गिरि (कुदरेके महात्मा)	पं० श्रीसंकर्षणजी त्रिपाठी	...	... ८०
८१६ स्वामी श्रीशंकररामकृष्णतीर्थजी	पं० श्रीसरयूनारायणजी शुक्ल	...	... ७५
८१७ स्वामी श्रीशुकानन्दजी	श्रीहरिशरणजी सराफ	...	... ७५

CC-0. Mumukshu Bhawan Varanasi Collection. Digitized By Siddhanta eGangotri Gyaan Kosha

८१८	स्वामी श्रीसंतदासजी	श्रीरामजीदासजी	७९२
८१९	स्वामी श्रीसियारामशरणजी (श्रीरूपलताजी)	श्रीरामगुलामजी नाटाणी	७२५
८२०	स्वामी श्रीसियासखीजी	श्रीरामगुलामजी नाटाणी	७२६
८२१	स्वायंभुव मनु और शतरूपा		२६९
८२२	हका भगत	श्रीबदरुद्दीनजी राणपुरी	७८०
८२३	हज़रत मोहम्मद	पं० श्रीगोपीनाथजी जोशी	५४४
८२४	हनुमान्		३७१
८२५	हमारे दो प्रेमी		९५४
८२६	हरिदासजी	पं० श्रीवष्णवदासजी त्रिवेदी, न्यायरत्न, वेदान्ततीर्थ	६६२
८२७	हरिश्चन्द्र	श्रीक्षितीन्द्रनाथ ठाकुर, बी० ए०	२९८
८२८	हीरेकी खराद	श्रीकेशवनारायणजी अग्रवाल	९१३
८२९	है पियका पंथ निराला	'माधव'	१३२५
८३०	होलीपर कर्तव्य		१२७४
८३१	क्षमा-याचना	हनुमानप्रसाद पोद्दार	६५५
८३२	त्र्यम्बकराज		५९९

पद्य-सूची

क्रम-संख्या		लेखक	पृष्ठ-संख्या
१	'अनु-कीर्तन'	पं० श्रीईशदत्तजी पाण्डेय 'श्रीश' साहित्यरत्न, शास्त्री, काव्यतीर्थ	१३८६
२	अनुभवकी बात (सं०)	श्रीभगवती मञ्जुकेशी देवी	६५९
३	अभिलाषा	श्रीमुकुटविहारीलालजी श्रीवास्तव 'मुकुट'	११२९
४	असंतोंके लक्षण	संत-अंकके टाइटलका चौथा पृष्ठ	
५	आयुका व्यर्थ नाश (सं०)	श्रीसूरदासजी	१४३५
६	आश्चर्य (सं०)	श्रीसूरदासजी	१३५५
७	आह्वान	गौरीशंकर मिश्र 'द्विजेन्द्र'	१२९०
८	उपालम्भ	'शान्त'	१४१८
९	एक लालसा	अकिञ्चन	९१९
१०	कलिकाकी मुस्कान	'सुदर्शन'	१५०३
११	कल्याणकी खान (सं०)	गो० तुलसीदासजी	१५१५
१२	केवटके भाग्य (सं०)	रामचरितमानस	१२७५
१३	चेतावनी	सुदर्शन	११३०
१४	जगदीशकी महत्ता	श्रीभगवतीप्रसादजी त्रिपाठी एम० ए०, एल-एल० बी०, काव्यतीर्थ	१४५२
१५	जीवनकी असारता	श्रीरामाधारजी त्रिपाठी 'जीवन'	९९८
१६	नाम-प्रेम	अमरेस	१४८३
१७	नाविकके प्रति	श्रीमुरलीधरजी श्रीवास्तव, बी० ए०, एल-एल० बी०, साहित्यरत्न	१४३२
१८	पद	श्रीबाँकेबिहारीजी	१९८
१९	पूर्णमदः पूर्णमिदम्	पं० श्रीधर्मदेवजी शास्त्री दर्शनकेशरी	१२२६

CC-O. Jangamwadi Math Collection, Varanasi.Digitized By Siddhanta eGangotri Gyaan Kosha

२० प्रभुकी दया	... पू० श्रीश्रीस्वामी भोलानाथजी महाराज	...	... ११
२१ प्रभुसे विनती	... लालचन्द्र ...	...	... १२
२२ प्रार्थना	... श्रीसंतदासजी ...	...	... ३
२३ प्रार्थना	... श्री 'सुदर्शनदासी' ...	...	... ८
२४ प्रेमकी गलीमें आये क्यों ?	... ॐप्रकाशजी ऋषि ...	...	... १३
२५ प्रेमसर्वस्व	... दी० ब० कै० चन्द्रभानुसिंहजी	...	... ६
२६ बनकी लकरिया	... 'देवलस्य' ...	...	... ११
२७ बिछुड़ोंका मिलन (सं०)	... श्रीसूरदासजी ...	...	... ११
२८ भक्तकी चुनौती	... निरुपमा देवी ...	...	... १३
२९ भक्तवत्सल	... 'सुधामयी' ...	...	... १०
३० भली समझ	... ...	...	... ९
३१ भेद खुली	... वचनेश ...	...	... १४
३२ माया	... 'सुदर्शन' ...	...	... १२
३३ मृग-तृष्णा	... गोविन्ददत्त चतुर्वेदी ...	...	... १३
३४ मृगसे	... नारायणदासजी चतुर्वेदी ...	...	... १४
३५ मेरा स्वप्न	... श्रीरत्नकुमारी देवी माथुर ...	...	... १०
३६ रम्य रहस्य	... म० पुरोहित श्रीप्रतापनारायणजी	...	... १३
३७ रामनामका उद्यान	... पं० श्रीईश्वरीदत्तजी दौर्गादत्ति शास्त्री एम० ए०, एम० ओ० एल० एम० ...	...	... १०
३८ राम-फगुआ	... महात्मा जयगौरीशंकर सीतारामजी	...	... १२
३९ लक्ष्मणको सुमित्राका उपदेश	... ...	...	... १०१२
४० वनवासी रामके प्रति नमस्कार	... ...	...	... १११२
४१ विदुरानीकी प्रेमकहानी	... पं० श्रीतुलसीरामजी शर्मा 'दिनेश'	...	... ३१
४२ विरह-व्यथा	... मोहन ...	...	... १११२
४३ व्रजभूमिमहिमा	... साहित्यरत्न पं० श्रीशिवरत्नजी शुक्ल 'सिरस' ...		... १४१२
४४ व्यासवन्दन	... कविसम्राट् पं० श्रीअयोध्यासिंहजी उपाध्याय 'हरिऔध' ...		१
४५ शिव-दर्शन	... कुँवर श्रीराजेन्द्रसिंहजी, एम० ए०, एल-एल० बी०	...	... १०१२
४६ श्याम	... श्रीमोहनलालजी मिश्र 'मोहन' ...		... १३१२
४७ श्रीकृष्ण-उद्धव (सं०)	... श्रीसूरदासजी ...	...	... ८१२
४८ सच्चा सत्संग	... म० पु० श्रीप्रतापनारायणजी	...	... १ १२
४९ सज्जन	... श्रीमधुसूदनदासजी चतुर्वेदी एम० ए०	...	... ११२
५० सत्संग-महिमा	... संग्रहकार—पुरोहित श्रीहरिनारायणजी बी० ए०, विद्याभूषण	...	... ३ २
५१ सुदर्शन	... श्रीशिवकुमारजी शुक्ल शास्त्री ...		... ११ २
५२ संत	... पं० श्रीरामनारायणदत्तजी पाण्डेय 'राम' ...		... ७ २
५३ संत कैसे होते हैं ?	... संत-अंकके खण्ड तीनके टाइटलका चौथा		२
५४ संत-महिमा	... प्रेषक—सरदार अजीतसिंहजी सिक्ख खालसा	...	... १ २
५५ संत-महिमा	... संग्रहकार—पुरोहित श्रीहरिनारायणजी बी० ए०, विद्याभूषण	...	... २ २
५६ संत-शरीर	... श्री 'सुदर्शन' ...	...	... २ २
५७ संत-शिरोमणि (सं०)	... दादूदयालजी ...	...	... ६ २
५८ संत-सन्देश	... कविसम्राट् पं० श्रीअयोध्यासिंहजी उपाध्याय 'हरिऔध'		... १ २

CC-O. Jangamwadi Math Collection. Digitized by eGangotri Siddhanta eGangotri Gyaan Kosha

५९ संत-सूरमा (सं०) ... कबीरजी ९२५
६० संत-सूरमा (सं०) ... कबीरजी ९२८
६१ संत-सूरमा ... गोविन्दगिल्ला ८९६
६२ संत-सूरमा ... पलटू ९६३
६३ संतोंको प्रणाम ... डाँगी सूर्यचन्द्र सत्यप्रेमी १२८
६४ हिरण्याक्ष-विभीषिका अथवा अर्थका अनर्थ ... पं० श्रीशिववत्सजी पाण्डेय, एम० ए०, सा० शास्त्री ... १४१६
६५ त्रितापहारी संत (सं०) ... श्रीभगवतरसिकजी ७५५

चित्र-सूची

क्रम-संख्या	विषय	चित्रकार	पृष्ठ-संख्या
	बहुरंगे		
१	अक्रूरजीको हस्तिनापुर भेजना	श्रीव्रजेन्द्र	...१४३५
२	अगस्त्यके आश्रममें श्रीराम	श्रीविनयकुमार मित्र	२३१
३	अम्बरीष और दुर्वासा	,, ,,	... २९६
४	आनन्दकन्द पालनेमें (सुनहरी)	श्रीरामप्रसाद	१
५	आनन्द और प्रेम (सुनहरी)	श्रीभूरालाल नाथद्वारा	... ९५५
६	इन्द्र और युधिष्ठिर	श्रीउपेन्द्रकुमार मित्र	... ३२२
७	उदासीनाचार्य	श्रीश्रीचन्द्रजी	... ५६९
८	कलियुग और परीक्षित	श्रीविनयकुमार मित्र	३३३
९	गुरु गोविन्दसिंह	,, ,,	... ५५२
१०	गुरु नानक	श्रीजगन्नाथ	... ५५२
११	गोरखनाथ	,,	... ४८०
१२	गोस्वामी तुलसीदासजी	श्रीविनयकुमार मित्र	५७०
१३	जडभरत और राजा रहूगण	श्रीजगन्नाथ	... २९६
१४	नर-नारायण	श्री द० देवलालीकर	... २१६
१५	नौकारोहण	श्रीव्रजेन्द्र	... २२५
१६	पर्वताकार हनुमान्‌जी	श्रीजगन्नाथ	...१५१५
१७	प्रचेतागणको भगवद्दर्शन	श्रीविनयकुमार मित्र	२८०
१८	बालक शंकर और माता	श्रीजगन्नाथ	... ४२२
१९	भगवान् विष्णु	श्री द० देवलालीकर	... ४९
२०	भगवान् व्यासदेव	,, ,,	... २४
२१	भरतको पादुकादान	श्रीव्रजेन्द्र	... २३१
२२	मत्स्येन्द्रनाथ	श्रीजगन्नाथ	... ४८०
२३	मथुरागमन	श्रीविनयकुमार मित्र	... ३६०
२४	महात्मा ईसा		... ४५६
२५	महात्मा जरथुस्त्र		... ४५६
२६	महाराष्ट्र संत ज्ञानेश्वरजी		... ५३६
२७	मार्कण्डेय मुनि	श्रीव्रजेन्द्र	... २२५
२८	यज्ञपत्नीको भगवत्प्राप्ति	श्रीविनयकुमार मित्र	२६४
२९	रघु और कौत्स	श्रीउपेन्द्रकुमार मित्र	... ३२२
३०	राजा भरत	श्रीविनयकुमार मित्र	... २७६
३१	लक्ष्मणको सुमित्राका उपदेश	श्रीजगन्नाथ	...१०३५
३२	वनवासी श्रीराम	,,	...१११५
३३	शिवभक्त उपमन्यु	श्रीविनयकुमार मित्र	... ५६९
३४	श्रीकृष्ण अपने पिता-माता वसुदेव-देवकीकी हथकड़ी-बेड़ी काट रहे हैं	श्रीविनयकुमार मित्र	...११९५
३५	श्रीकृष्ण उद्धवको सन्देश देकर व्रज भेज रहे हैं		८७५
३६	श्रीऋषभदेव	श्रीव्रजेन्द्र	... २६९
३७	श्रीकबीरजी	श्रीजगन्नाथ	... ४४४
३८	श्रीनिम्बार्काचार्य	,,	... ४३३
३९	श्रीमध्वाचार्य	श्रीविनयकुमार मित्र	... ४३३
४०	श्रीमनु-शतरूपा	,,	... २६९
४१	श्रीरामानुजाचार्य	श्रीजगन्नाथ	... ४३३
४२	श्रीरामानन्दाचार्य	,,	... ४४४
४३	श्रीवल्लभाचार्य	,,	... ४३३
४४	श्रीशंकराचार्य	,,	... ४२२
४५	श्रीश्रीचैतन्य महाप्रभु	श्रीरूप	... ४२०
४६	सखियोंमें श्याम (प्राचीन चित्र)		... ४०३
४७	सती द्रौपदी	श्री द० देवलालीकर	... ३५८
४८	सत्यवादी राजा हरिश्चन्द्र	,,	... १६१
४९	सद्गुरुशिरोमणि भगवान् शंकर	श्रीविनयकुमार मित्र	१३६
५०	सनत्कुमारको नारदका उपदेश	श्रीविनयकुमार मित्र	...१३५५
५१	सन्ध्याको भगवद्दर्शन	श्रीजगन्नाथ	... ३३६
५२	सुखिया मालिन	,,	... ३६३
५३	सुदामाका महल	श्रीविनयकुमार मित्र	... २६५
५४	सूतजी भागवतकी कथा सुना रहे हैं	श्रीविनयकुमार मित्र	... ३३३
५५	संत एकनाथजी प्यासे गदहेको जल पिला रहे हैं	श्रीविनयकुमार मित्र	... ५३६
५६	संत गोकर्ण	श्रीजगन्नाथ	... २७६

Digitized By Siddhanta eGangotri Gyaan Kosha

५७ संत दधीचि ऋषिका अपूर्व त्याग (श्रीविनयकमार मित्र) ... २८०
५८ संत दादूजी ... ५९२
५९ संत-धारा (श्रीदत्तात्रेय दामोदर देवलालीकर) ऊपरका मुखपृष्ठ
६० संत रघुजीके उपास्य श्रीरघुनाथजी सं० तृतीय खण्ड ७५५
६१ संत रन्तिदेव (श्री द० देवलालीकर) ... २८३
६२ संत राजा दिलीप (,,) ... ३००
६३ संत राजा शिवि (,,) ... २८५
६४ संत शठकोपाचार्य (श्रीजगन्नाथ) ... ४२०
६५ संत श्रीशुकदेवजीकी भेदरहित दृष्टि (श्री द० देवलालीकर) ... २५३
६६ संत-सुधा (कु० सौदामिनी देवी) ... ७२
६७ संत सुन्दरदासजी (श्रीजगन्नाथ) ... ५९२
६८ संत सूरदासजी (श्रीविनयकुमार मित्र) ... ५७०
६९ हरिरसमाती मीरा (श्रीद०देवलालीकर) सं० द्वितीय खण्ड ६५७
७० हरिहर (श्रीविनयकुमार मित्र) ... १८५

दुरंगे

७१ देवर्षि नारद (श्रीकनु देसाई) ... ८९
७२ भक्तिमती मीरा (,,) ... ११३
७३ महर्षि वाल्मीकि (,,) ... २४०
७४ संत नरसी (,,) ... ५१८

इकरंगे

७५ अजयपालका मन्दिर, चित्र नं० १७ ...१४१०
७६ अश्वत्थामाका मन्दिर, चित्र नं० २४ ...१४१२
७७ अहिंसामूर्ति संत फ्रांसिस और भेड़िया ... ८११
७८ आचार्य श्रीविद्यारण्य स्वामी ... ६४०
७९ ऋभु और निदाघ (श्रीविनयकुमार मित्र) ... २५८
८० उझनीघाटका मन्दिर, चित्र नं० ५६ ...१५९२
८१ एलिगिन मिल, चित्र नं० ४२ ...१५५९
८२ एलिजावेथ ... ८१०
८३ कर्णवासका मन्दिर, चित्र नं० ११ ...१४०६
८४ कल्याणीदेवीका मन्दिर, चित्र नं० १० ...१४०६
८५ काजी अनवर मियाँ ... ७८७
८६ काठके टबमें बैठे हुए मस्त महात्मा डायोजिनीज ४५२
८७ काँचका मन्दिर, चित्र नं० ३१ ...१५८४
८८ काँचका मन्दिर, चित्र नं० ३२ ...१५८४
८९ कूबा कुम्हार (श्रीपरमेश्वराय) ... ५०५
९० केशवचन्द्र सेन ... ८३
९१ केशिध्वज-खाण्डिक्य (श्रीजगन्नाथ) ... २५
९२ कैथेरिन ... ८१
९३ कैलासका शिवालय, चित्र नं० ३४ ...१५८
९४ कंबन् ... ४०
९५ गुफा और मन्दिर ... ५१
९६ गुरु गोविन्दसिंहके पुत्रोंको दीवालमें चुना जा रहा है (श्रीविनयकुमार मित्र) ... ५६
९७ गुरुद्वारा श्रीतरनतारनसाहब ... ५५
९८ गुरुद्वारा श्रीहरिमन्दिरसाहब, अमृतसर (स्वर्णमन्दिर) ... ५
९९ गुरुद्वारा श्रीहुजूर साहेबजी, अविचलनगर, नांदेड़ ... ५
१०० गुरु श्रीअर्जुनदेवजी (श्रीविनयकुमार मित्र) ... ५
१०१ गुरु श्रीतेगबहादुरजी (,,) ... ५
१०२ गुरु श्रीरामदासजी (,,) ... ५
१०३ गुरु श्रीहरिकृष्णजी ... ५
१०४ गुरु हरिगोविन्द अपने साथ ही साठ राजबन्दियों को कैदसे छुड़ा रहे हैं (श्रीविनयकुमार मित्र) ५
१०५ गेयों ... ८
१०६ गौरीशंकरका मन्दिर, चित्र नं० १६ ...१४
१०७ गंगानहर, चित्र नं० ४३ ...१५
१०८ गंगामन्दिर, चित्र नं० ४७ ...१५
१०९ गंगेश्वरका मन्दिर चित्र नं० ४५ ...१५
११० चरणपादुकाका प्रसिद्ध मन्दिर, चित्र नं० ५५ १५
१११ चिन्तामणिका स्थान, चित्र नं० १९ ...१४
११२ चिन्तामणि महाजनका शिवालय, चित्र नं० ५१ १५
११३ जगद्गुरु स्वामीजी श्रीअनन्ताचार्यजी महाराज ७
११४ जगेश्वरीघाट, चित्र नं० ४० ...१५
११५ जनाबाई (श्री द० देवलालीकर) ... ५
११६ जुग्गीलाल कमलापतका मन्दिर, चित्र नं० ३९ ...१५
११७ झारखण्डेश्वर महादेवका लिंग, चित्र नं० ८ ...१३
११८ टाल्सटाय ... ८
११९ टिकायतरायका घाट, चित्र नं० ४१ ...१५
१२० टेरेसा ... ८
१२१ ठाकुर श्रीजगन्नाथदासजी ... ४
१२२ ठाकुर हरनाथ पागल ... ७
१२३ तपस्वी लछमनदास ... ७
१२४ तिगरानेवाले परमहंस ... ७

CC-0. Jangamwadi Math Collection, Varanasi. Digitized By Siddhanta eGangotri Gyaan Kosha

१२५ तुकाराम महाराजका भजनमन्दिर ... ६०१
१२६ तुकाराम महाराजके जन्म-स्थान देहूग्राममें इन्द्रायणी नदी ... ६०१
१२७ तुलाधार शूद्रको भगवद्दर्शन (श्रीजगन्नाथ) ... २५८
१२८ दण्डिस्वामी श्रीविश्वेश्वराश्रमजी महाराज ...१२८५
१२९ दक्षप्रजापतिका मन्दिर, चित्र नं० ५ ...१३४४
१३० दाभाजीपर कृपा (श्रीपरमेशराय) ... ५०५
१३१ दूधेश्वरका प्राचीन मन्दिर, चित्र नं० २५ ...१४१२
१३२ देवबन्दका पुनीत कूप ... ४७७
१३३ धूनीवाले दादाजी उर्फ श्रीकेशवानन्दजी ... ७७९
१३४ ध्रुवका किला नं० १, चित्र नं० २९ ...१४१३
१३५ ध्रुवका किला नं० २, चित्र नं० ३० ...१४१३
१३६ नर्मदेश्वर महादेवका मन्दिर, चित्र नं० ९ ...१३४८
१३७ नाग महाशय ... ७०६
१३८ नीलकण्ठेश्वर महादेवका मन्दिर, चित्र नं० २२ ...१४११
१३९ नीलन् तिरुमङ्गे आळवार ... ४०९
१४० नृग कूप, चित्र नं० ७ ...१३४७
१४१ परमहंस रामकृष्ण भावावेशमें ... ७०६
१४२ परमहंस श्रीतिब्बतीबाबा ... ७९६
१४३ परमहंस श्रीबखन्नदासजी ... ७३८
१४४ परमहंस श्रीमाधवेन्द्र स्वामी ... ८३०
१४५ परमेष्ठी दर्जी (श्रीविनयकुमार मित्र) ... ५०५
१४६ पीपाजीका समाधिमन्दिर ... ५१३
१४७ पूनेकी श्रीबाबाजान ... ७७९
१४८ पं० इच्छारामजी जोशी ... ८०५
१४९ पं० श्रीगट्टूलालजी ... ७६६
१५० पं० श्रीभवानीशंकरजी ... ८१९
१५१ प्रभु जगद्बन्धु ... ७०६
१५२ प्रागनारायणका शिवालय, चित्र नं० ३३ ...१५८४
१५३ प्राचीन यहूदियोंकी यज्ञशाला ... ४५३
१५४ फूलमतीदेवीका मन्दिर, चित्र नं० १८ ...१४१०
१५५ बन्दीमाताका मन्दिर, चित्र नं० २६ ...१४१२
१५६ बलखण्डेश्वर महादेव, महावीरजीके मन्दिर, चित्र नं० २१ ...१४११
१५७ बाबा अलख झलक ... ७४२
१५८ बाबा प्रेमानन्द भारती ... ७०७
१५९ बाबा भरतदासजी नींदड़वाले ... ७२६
१६० बाबा महताबसिंहजी ... ७९१
१६१ बाबा माधवरामजी ... ७६
१६२ बाबा श्रीगणेशदासजी ... ७३
१६३ बाबा श्रीगोमतीदासजी ... ७१
१६४ बाबा श्रीसाँवलदासजी ... ७४
१६५ बाबा सरयूदासजी काली कमलीवाले ... ७२
१६६ बाबा सालिगरामजी ... ७४
१६७ बाबा साँवलदासजी सड़भावाले ... ७२
१६८ बाबा हजारा ... ७५
१६९ बालब्रह्मचारिणी गोराँजी ... ७३
१७० बालब्रह्मचारी श्रीखरानन्दजी नैपाली ... ८०
१७१ बुआजी साहिबा ... ८३
१७२ ब्रह्मचारी अनन्तरामजी मिश्र ... ८०
१७३ ब्रह्मशिला, चित्र नं० ४८ ...१५८
१७४ ब्रह्मावर्तकी खूँटी, चित्र नं० २७ ...१४१३
१७५ ब्राह्मण मुद्गल मुनि [सस्तुं साहित्यवर्द्धक कार्यालय] २५९
१७६ भक्त चन्द्रहास (श्रीविनयकुमार मित्र) ... २५८
१७७ भक्त धन्ना जाट (,, ,,) ... ५०४
१७८ भक्तवर श्रीरामाजी ... ७१५
१७९ भगवान् बुद्धदेव ... ४४८
१८० भगवान् महावीर ... ४४८
१८१ भरतजीका शिखरदार मन्दिर, चित्र नं० ४ ...१३४३
१८२ भरद्वाज आश्रम, चित्र नं० ६० ...१५९४
१८३ भारतीबाबाकी छत्री, खवासजीका बाग, जयपुर ६२७
१८४ भूखा शेर और तीन बलिपशु मनुष्य ... ९३०
१८५ भूरेनाथ कामारी, चित्र नं० ५७ ...१५९२
१८६ ममी अर्थात् मसालोंद्वारा सुरक्षित शव ... ४५३
१८७ महन्त श्रीसीतारामदासजी ... ७४३
१८८ महन्त स्वामी श्रीरामानुजदासजी ... ७२७
१८९ महर्षि देवेन्द्रनाथ ठाकुर ... ८३८
१९० महात्मा इगनैटियसको प्राणदण्ड ... ९३०
१९१ महात्मा एलिजाका सशरीर स्वर्गारोहण ... ४५३
१९२ महात्मा प्लेटो या अफलातून ... ४५२
१९३ महात्मा मगनीरामजी ... ७१०
१९४ महात्मा माँगीलालजी घौसावाले ... ७२७
१९५ महात्मा रघुजी ... ७९३
१९६ महात्मा रामालिंगम् ... ५१३
१९७ महात्मा वामाक्षेपा ... ५१२
१९८ महात्मा विजयकृष्ण गोस्वामी ... ७०७
१९९ महात्मा श्रीगणेशजी ... ७३८

CC-O. Jangamwadi Math Collection. Varanasi.Digitized By Siddhanta eGangotri Gyaan Kosha

२०० महात्मा श्रीगम्भीरनाथजी ... ६९६
२०१ महात्मा श्रीलालदयालुजी और दाराशिकोह ... ५१३
२०२ महात्मा श्रीरामचन्द्रजी ... ७५३
२०३ महात्मा श्रीरामनाथजी ... ७३८
२०४ महात्मा श्रीत्रिकमाचार्यजी ... ७८६
२०५ महात्मा सुकरातका विषपान ... ४५२
२०६ महाराज साइरसके सम्मुख धनमदमत्त क्रीसस बन्दीके रूपमें ४५२
२०७ महाराज साहब श्रीचतुरसिंहजी ... ७४३
२०८ महेश्वरी ठाकुरद्वार, चित्र नं० ५० ...१५९०
२०९ मिश्रका पिरामिड ... ४५३
२१० मुक्तेश्वर महादेव, चित्र नं० ६ ...१३४६
२११ योगिवर श्रीश्यामाचरण लाहिड़ी ... ६९६
२१२ योगेश्वरका ध्यान (श्रीव्रजेन्द्र) ... ३१२
२१३ रघु केवट (श्रीविनयकुमार मित्र) ... ५०५
२१४ रसिकविहारीका मन्दिर, चित्र नं० ४८ ...१५८८
२१५ राजर्षि श्रीनिवासराव ... ७७१
२१६ राजा राममोहनराय ... ८३८
२१७ राजा साहबकी कोठी, चित्र नं० ५२ ...१५९१
२१८ रामेश्वरका मन्दिर, चित्र नं० ४४ ...१५८७
२१९ रावसाहेबकी विश्रान्ति, चित्र नं० १५ ...१४०९
२२० रेलका पुल, चित्र नं० ४२ ... १५८७
२२१ रोमनगरमें ६०० मील लम्बी प्राचीन गुफाओंके भीतरका एक दृश्य ९३०
२२२ लखनादेवीका मन्दिर, चित्र नं० ४९ ...१५९०
२२३ लक्ष्मणझूलेका पुल, चित्र नं० १ ...१३४१
२२४ वामाक्षेपाकी उपास्य मूर्ति ... ५१२
२२५ वीरेश्वर महादेवका मन्दिर, चित्र नं० २३ ...१४१२
२२६ शाहजीकी विश्रान्ति, चित्र नं० १४ ...१४०८
२२७ शिरड़ीके श्रीसाँईनाथ महाराज ... ७७९
२२८ शिवकुटी, चित्र नं० ५९ ...१४९३
२२९ शीतलादेवीका मन्दिर, चित्र नं० ५३ ...१५९१
२३० श्रीअक्कलकोटके स्वामी ... ८२७
२३१ श्रीअजनेश्वरजी ... ७३३
२३२ श्रीअनन्तनाथ महाराज उर्फ चितारी बुवा ... ८२८
२३३ श्रीअनन्तमहाप्रभुजी ... ७५१
२३४ श्रीअभयानन्दजी नैपाली ... ६४०
२३५ श्रीअमृतनाथजी ... ७४२
२३६ श्रीअविनाशीजी महाराज ... ७११
२३७ श्रीआण्डाल रंगनायकी ... ४०८
२३८ श्रीआत्मानन्दजी ... ७७८
२३९ श्रीईश्वरचन्द्र विद्यासागर ... ८३८
२४० श्रीऋषिराज महाराज ... ७८२
२४१ श्रीउजमशी भगत ... ७८७
२४२ श्रीउपेन्द्राचार्यजी ... ७८२
२४३ श्रीकच्चाबाबाजी ... ७६२
२४४ श्रीकल्याणस्वामी ... ६००
२४५ श्रीकालूरामजी ... ८४९
२४६ श्रीकाशीनाथजी ... ८५०
२४७ श्रीकुलशेखर आळवार ... ४०८
२४८ श्रीकुशलानन्दजी ... ७३१
२४९ श्रीकृष्णकदमजी ... ८३३
२५० श्रीकृष्ण जगन्नाथ भट्ट बांदकर ... ७७१
२५१ श्रीकेजाजी ... ८५०
२५२ श्रीकेशवदासजी ... ८५०
२५३ श्रीकोटणीस महाराज ... ८२६
२५४ श्रीखुशीरामजी ... ८२९
२५५ श्रीगजानन अवलिया ... ८२६
२५६ श्रीगजानन दाण्डेकर ... ८४८
२५७ श्रीगुणातीतानन्द स्वामी ... ६७०
२५८ श्रीगुरुदत्तदासजी ... ८०५
२५९ श्रीगुलाबराव महाराज ... ७७८
२६० श्रीगुलाल साहेब ... ६०९
२६१ श्रीगोकुलदासजी ... ७५२
२६२ श्रीगोपालजी ... ८५२
२६३ श्रीगोपालानन्द स्वामी ... ६७०
२६४ श्रीगौरीनाथजो ... ८५०
२६५ श्रीगंगागिरिजी ... ८५०
२६६ श्रीचरणदासजी और जयपुरनरेश (श्रीव्रजेन्द्र) ६४१
२६७ श्रीचिन्तामणिजी ... ८५२
२६८ श्रीचिपचिप महाराज ... ८५३
२६९ श्रीचोलनेवाले बाबाजी ... ८४९
२७० श्रीजगन्नाथजी ... ७९७
२७१ श्रीजयगोविन्दजी ... ८०४
२७२ श्रीजाम्भोजी महाराज ... ६०९
२७३ श्रीजीसहित श्रीरंगीलालजी ... ४७७
२७४ श्रीजोगा परमानन्द (श्रीविनयकुमार मित्र) ... ५०४
२७५ श्रीटोपणिरामजी ... ७९१

CC-0. Jangamwadi Math Collection, Varanasi.Digitized By eGangotri Siddhanta eGangotri Kosha

२७६ श्रीढाकू उर्फ रामबुवा ... ८३२
२७७ श्रीतपकीरी बाबा ... ८१९
२७८ श्रीतरटे ... ८५४
२७९ श्रीतुकाराम महाराज येहलेगाँवकर ... ८१८
२८० श्रीतेलदासजी महाराज ... ७८६
२८१ श्रीतैलंग स्वामी ... ७१०
२८२ श्रीदत्तभट्ट ... ८२६
२८३ श्रीदयारामभाई ... ७६६
२८४ श्रीदयालदासजी महाराज ... ६२६
२८५ श्रीदक्षिणीस्वामीजी ... ८१८
२८६ श्रीदादाजी पराडकर ... ८२९
२८७ श्रीदेवकीनन्दनाचार्यजी ... ७६६
२८८ श्रीदेवीदानजी ... ७३३
२८९ श्रीदेवीसहायजी ... ७११
२९० श्रीदौलूरामजी ... ७३३
२९१ श्रीनत्थूरामजी शर्मा ... ७८६
२९२ श्रीनरसिंह महाराज ... ८४८
२९३ श्रीनागाबाबा ... ६९७
२९४ श्रीनामदेवजी ... ६०१
२९५ श्रीनारायणतीर्थ स्वामी ... ७९७
२९६ श्रीनारायणदासजी स्वामी ... ७८६
२९७ श्रीनित्यानन्द स्वामी ... ६७०
२९८ श्रीनिष्कुलानन्द मुनि ... ६७१
२९९ श्रीनृसिंह सरस्वतीजी ... ८२६
३०० श्रीपखारामजी [पुरुषोत्तमजी] ... ७८२
३०१ श्रीपद्मनाभ स्वामी ... ७७९
३०२ श्रीपयहारीजी और महाराज पृथ्वीराज (श्रीव्रजेन्द्र) ... ६४१
३०३ श्रीपरमहंस रामदासजी, प्रमोदवन, अयोध्या ७१५
३०४ श्रीपरशुरामदेवाचार्यजी ... ४७६
३०५ श्रीपानपदासजी ... ६४०
३०६ श्रीपुरुषोत्तमदास सेवकराम भट्ट ... ८५९
३०७ श्रीपुरुषोत्तमानन्द सरस्वती उर्फ विष्णु कवि ... ७७०
३०८ श्रीफूलरामजी ... ७३२
३०९ श्रीबद्रीप्रपन्नजी त्रिदण्डी ... ७६७
३१० श्रीबनखण्डेश्वरका प्राचीन मन्दिर, चित्र नं० १३ ...१४०७
३११ श्रीबने मिंया ... ८९४
३१२ श्रीबलदेवदासजी दूधवेवाला ... ८५८
३१३ श्रीबसप्पा स्वामी ... ८५
३१४ श्रीबांटोपंत ... ८५
३१५ श्रीबाबा महाराज उर्फ श्रीपाटील बुवा ... ८५
३१६ श्रीबापूशाह जिन्देवली ... ८५
३१७ श्रीबालकृष्णजी ... ७३
३१८ श्रीबालकृष्ण रामचन्द्र भाऊ साहेब चातुर्मास्ये महाराज ... ८१
३१९ श्रीबालप्पा स्वामी ... ८५
३२० श्रीबालमुकुन्द बुवा ... ८४८
३२१ श्रीबालारामजी उदासीन ... ७९३
३२२ श्रीबावरी साहेबा ... ६०८
३२३ श्रीबीरू साहेब ... ६०८
३२४ श्रीबुल्ला साहेब ... ६०८
३२५ श्रीब्रह्मानन्दजी ... ८५१
३२६ श्रीब्रह्मानन्द स्वामी ... ६७१
३२७ श्रीब्रह्मानन्दनाथ कुन्दगोल ... ८७२
३२८ श्रीब्रह्मेन्द्र स्वामी धावडशीकर ... ८७३
३२९ श्रीभाऊजी ... ८२८
३३० श्रीभानुदासजी ... ८२९
३३१ श्रीभास्करानन्दजी सरस्वती ... ७१०
३३२ श्रीभास्करानन्दराय मखी ... ६०९
३३३ श्रीभीखा साहेब ... ६०९
३३४ श्रीभूतेश्वरका प्राचीन मन्दिर, चित्र नं० १२ ...१४०७
३३५ श्रीभोलागिरिजी ... ७९७
३३६ श्रीमडिवालेश्वर स्वामी ... ७७०
३३७ श्रीमदुर महादेव शास्त्री ... ८५३
३३८ श्रीमद्राजचन्द्र आश्रम, अगास स्टेशन ... ७८३
३३९ श्रीमहादेवप्रभुजी ... ८२८
३४० श्रीमाणिक्यप्रभुजी ... ७७१
३४१ श्रीमाधवदासजी, मालसर ... ७०७
३४२ श्रीमाधवलालजी ... ७६३
३४३ श्रीमायाबाई ... ८२६
३४४ श्रीमार्तण्डजी ... ८५०
३४५ श्रीमिस्किन शाह ... ८५५
३४६ श्रीमुक्तानन्द स्वामी ... ६७१
३४७ श्रीमुगटराम महाराज ... ७८७
३४८ श्रीमुनिवाहन तिरुप्पन् आळवार ... ४०९
३४९ श्रीमोटा महाराज ... ७८७

CC-0. Jangamwadi Math Collection. Varanasi. Digitized By eGangotri Siddhanta eGangotri Gyaan

३५० श्रीमोहन स्वामीजी ... ८३२
३५१ श्रीमौनी स्वामीजी ... ८३०
३५२ श्रीमौलवी हमाल ... ८५५
३५३ श्रीमौलाना ... ८५४
३५४ श्रीयशवंतरावजी ... ८५०
३५५ श्रीयादवजी महाराज ... ८५९
३५६ श्रीयारी साहेब ... ६०८
३५७ श्रीरघुनाथ महाराज ... ८१८
३५८ श्रीरघुपतिदासजी ... ७६३
३५९ श्रीराजचन्द्रजी ... ७८३
३६० श्रीराधाकृष्ण महाराज तोरड़े ... ८४९
३६१ श्रीराधिकादासजी महाराज ... ७२७
३६२ श्रीरामचन्द्रजी ... ८५१
३६३ श्रीरामचन्द्र महाराज टक्की ... ८२६
३६४ श्रीरामचरणदासजी महाराज ... ६२७
३६५ श्रीरामजानकीका मन्दिर, चित्र नं० ३ ...१३४३
३६६ श्रीरामजी ... ७३३
३६७ श्रीरामजी ... ८५२
३६८ श्रीरामदासजी [काठियावाबाजी महाराज] ... ७९६
३६९ श्रीरामदासजी महाराज ... ६२६
३७० श्रीरामनामके आढ़तिया ... ७४३
३७१ श्रीराममन्दिर, सज्जनगढ़ ... ६००
३७२ श्रीरामरूपजी ... ७६३
३७३ श्रीरामशरणजी ... ८०२
३७४ श्रीरामसेवकजी ... ८०५
३७५ श्रीरामानन्दजी ... ८५०
३७६ श्रीरामेश्वरदत्तजी ब्रह्मचारी ... ७५३
३७७ श्रीरुद्रमुनि शिवाचार्यजीका भूगर्भसे प्राकट्य ... ४२५
३७८ श्रीरूपकलाजी ... ७१५
३७९ श्रीलघुराज महाराज ... ७८३
३८० श्रीलवन्दे महाराज ... ८५३
३८१ श्रीलक्ष्मणजी ... ८४८
३८२ श्रीलक्ष्मीनारायणजी मुरोदिया ... ८५८
३८३ श्रीवनखण्डीजी महाराज ... ७९०
३८४ श्रीवनराजजी ... ७३२
३८५ श्रीवलभीम बोवा ... ८५०
३८६ श्रीवसन्तरामजी महाराज ... ७९१
३८७ श्रीवाग्देव महाराज ... ८२६
३८८ श्रीवामन बुवा ... ८२७
३८९ श्रीवासुदेवानन्द सरस्वती ... ७७०
३९० श्रीविट्ठल बुवा ... ८३३
३९१ श्रीविट्ठलदेवजी ब्रह्मचारी ... ८७३
३९२ श्रीविट्ठलनाथजी गुसाईंजी ... ७६६
३९३ श्रीविठोबा अण्णा दफ्तरदार ... ८५०
३९४ श्रीविद्याविमलानन्दजी ... ८३०
३९५ श्रीविनायक बाबाजी ... ८४९
३९६ श्रीविप्रनारायण भक्तपदरेणु ... ४०८
३९७ श्रीविश्वनाथजी ... ८५२
३९८ श्रीविष्णुचित्त पेरियाळवार ... ४०८
३९९ श्रीविष्णुतीर्थ स्वामी ... ८३०
४०० श्रीविष्णुदासजी ब्रह्मचारी ... ७३२
४०१ श्रीविष्णु बोवा ब्रह्मचारीजी ... ८५१
४०२ श्रीविष्णु महाराज, सोमण ... ८३३
४०३ श्रीवृत्तिनारायणजी ... ६२७
४०४ श्रीशङ्कराचार्यजीको श्रीचन्द्रमौलीश्वरलिङ्ग-प्रदान ... ४२४
४०५ श्रीशतानन्द स्वामी ... ६७१
४०६ श्रीशफीकअली शाह ... ८५५
४०७ श्रीशाण्डिल्य महाराज ... ८२६
४०८ श्रीशान्तानारायण उभयंकर ... ८२७
४०९ श्रीशालिग्रामजी साहेब ... ८३९
४१० श्रीशिवानन्द सद्गुरु महाराज ... ८७३
४११ श्रीशेषनाथजी ... ८२९
४१२ श्रीशंकरजी ... ८५०
४१३ श्रीशंकर महाराज टक्की ... ८२६
४१४ श्रीशंकर स्वामी ... ७११
४१५ श्रीशांताप्पा महाराज ... ८२६
४१६ श्रीश्रीवासुदेव रामानुजदास ... ७९७
४१७ श्रीश्रुतानन्दजी ... ७५१
४१८ श्रीसच्चिदानन्दजी ब्रह्मचारी ... ८३१
४१९ श्रीसच्चिदानन्दनाथ, गौरीपुर ... ८७२
४२० श्रीसच्चिदानन्द महाराज ... ८२६
४२१ श्रीसच्चिदानन्द शिवाभिनव नरसिंह भारती स्वामी ८३१
४२२ श्रीसच्चिदानन्द सरस्वती, भावनगर ... ८३१
४२३ श्रीसच्चिदाश्रम लोणार ... ८३१
४२४ श्रीसतनामदासजी ... ८०२
४२५ श्रीसमर्थ रामदास स्वामी ... ६००
४२६ श्रीसर्वानन्द ठाकुर (श्रीव्रजेन्द्र) ... ५१२
४२७ श्रीसहजानन्दजी ... ८५२
४२८ श्रीसाईंजी ... ८५५

CC-O. Jangamwadi Math Collection, Varanasi.Digitized By Siddhanta eGangotri Gyaan Kosha

९ श्रीसायवाजी ... ८५१
० श्रीसाहेबजी महाराज ... ८५८
१ श्रीसिद्ध बाबा सुन्दरदासजी ... ८५३
२ श्रीसिद्धलिङ्ग शिवाचार्य महास्वामीजी ... ४२५
३ श्रीसिद्धारूढ़ स्वामी ... ७७०
४ श्रीसिद्धेश्वर महाराज ... ८१९
५ श्रीसीतारामजी ... ८५२
६ श्रीसीतारामजी, इन्दौर ... ८५०
७ श्रीसीतारामजी, होशंगाबाद ... ८३३
८ श्रीसीताराम महाराज मंगलवेढ़ेवर ... ८१८
९ श्रीसुब्बारायदास ... ७७८
० श्रीसोमवारी बाबा ... ७५२
१ श्रीसोमेश्वरलिङ्गसे श्रीजगद्गुरु रेणुकाचार्यका अवतार ... ४२४
२ श्रीसोरकय्या स्वामी ... ८५२
३ श्रीसोहिरोबा महाराज ... ८२७
४ श्रीसंतजी महाराज ... ७६२
५ श्रीसंतदासजी ... ७९२
६ श्रीसंतदास बाबाजी ... ७९६
७ श्रीसंतराम दादाजी ... ८३२
८ श्रीस्वामीजी महाराज ... ८३९
९ श्रीस्वामी मोहनगिरिजी ... ७८३
० श्रीहरिदासजी और अकबर तथा तानसेन (श्रीव्रजेन्द्र) ... ४७६
१ श्रीहरिदासजी महाराज ... ७३९
२ श्रीहरिनामदासजी ... ७९२
३ श्रीहरिभाऊजी ... ८२८
४ श्रीहरिरामदासजी महाराज ... ६२६
५ श्रीहरिहरजी ... ७५३
६ श्रीहरी महाराज ... ८२६
७ श्रीहरी महाराज ... ८५२
८ श्रीहित हरिवंशजी महाराज ... ४७७
९ श्रीहुर्गितजी ... ८३२
० श्रीहैड़ियाखान बाबा ... ७५२
१ श्रीत्रिपुरलिंग स्वामी ... ८०४
२ शृंगी ऋषिका मन्दिर, चित्र नं० २० ... १४११
३ सखूबाई (श्रीजगन्नाथ) ... ५०४
४ सती अनसूया श्री द० देवलालीकर ... ३४४
५ सती दमयन्ती (,, ,,) ... ३४५
४६६ सती शाण्डिली (श्री द० देवलालीकर) ... ३४५
४६७ सती सावित्री (,,) ... ३४४
४६८ सदानन्द महाराज उर्फ बाबा महाराज उमरिकर ... ८७३
४६९ सद्गुरु बलभीम बुवा ... ७७१
४७० सरसैयाघाटकी धर्मशाला, चित्र नं० ३८ ... १५८६
४७१ सरोयोगी, भूतत्ताळवार, पेयाळवार ... ४०९
४७२ सिद्धनाथका मन्दिर, चित्र नं० ३६ ... १५८५
४७३ सीताकुण्ड, सीतारसोई, मीनार, चित्र नं० २० ... १४१३
४७४ संगमलालका शिवालय, चित्र नं० ३५ ... १५८५
४७५ संत अप्पार (श्रीज्योतिरिन्द्र राय) ... ४४१
४७६ संत कण्णप्प (,, ,,) ... ४४०
४७७ संत तुकाराम ... ६०१
४७८ संत पुरुषोत्तमदासजी ... ८५९
४७९ संत प्रह्लादकी क्षमा (श्रीजगन्नाथ) संतांकके मुखपृष्ठपर
४८० संत फ्रांसिसकी मस्तानी मुसाफिरी ... ८११
४८१ संत माणिक्क वाचक (श्रीज्योतिरिन्द्र राय) ... ४४०
४८२ संत वल्लुवर ... ६००
४८३ संत श्रीमाधवदास ... ६४०
४८४ संत सुधन्वा (श्री द० देवलालीकर) ... २५९
४८५ संत सुन्दरमूर्ति ... ४४१
४८६ संत रघुनाथदासजी ... ८०४
४८७ संतवर्य गुरुदास महाराज उर्फ अनन्तराव—मामा माहूर ... ८७२
४८८ संत ज्ञानसम्बन्ध ... ४४१
४८९ सेंट लुई ... ८११
४९० स्वर्गाश्रमका दृश्य, चित्र नं० २ ... १३४२
४९१ स्वामी केशव काश्मीरी भट्टजी ... ४७६
४९२ स्वामी जानकीदासजी ... ८५९
४९३ स्वामी रामतीर्थ ... ७९२
४९४ स्वामी रामानन्द और भगवान् स्वामीनारायण ६७०
४९५ स्वामी श्रीअग्रदासजी ... ६२६
४९६ स्वामी श्रीअच्युतमुनिजी ... ७९२
४९७ स्वामी श्रीआत्मप्रसाद आश्रम, साधुबेला ... ७९०
४९८ स्वामी श्रीआत्मप्रसादजी ... ७९०
४९९ स्वामी श्रीउग्रानन्दजी ... ७५०
५०० स्वामी श्रीउल्लानाथजी ... ६२७
५०१ स्वामी श्रीउल्लानाथजी ... ८०२

CC-0. Mumukshu Bhawan Varanasi Collection. Digitized by eGangotri Gangotri Gyaan Kosha

५०२ स्वामी श्रीकृष्णानन्दजी ... ६९७
५०३ स्वामी श्रीकेशवानन्दजी ... ३७९
५०४ स्वामी श्रीगुतानन्दजी ... ८०३
५०५ स्वामी श्रीजानकीवरशरणजी ... ७१४
५०६ स्वामी श्रीदयानन्दजी ... ७५३
५०७ स्वामी श्रीदयानन्दजी सरस्वती ... ८३९
५०८ स्वामी श्रीदयालदासजी ... ६९७
५०९ स्वामी श्रीद्वारकादासजी ... ८०५
५१० स्वामी श्रीधनराजगिरिजी महाराज ... ८०२
५११ स्वामी श्रीनिगमानन्दजी ... ६९६
५१२ स्वामी श्रीपरमानन्दजी ... ७४३
५१३ स्वामी श्रीपूर्णानन्दगिरिजी ... ७९६
५१४ स्वामी श्रीप्रकाशानन्दपुरीजी ... ८०२
५१५ स्वामी श्रीब्रह्मानन्दजी ... ७९३
५१६ स्वामी श्रीब्रह्मानन्द सरस्वती ... ८७२
५१७ स्वामी श्रीमथुरादासजी ... ७६७
५१८ स्वामी श्रीमेहरदासजी ... ७५०
५१९ स्वामी श्रीमौजानन्दजी ... ७५०
५२० स्वामी श्रीमंगलनाथजी ... ७३८
५२१ स्वामी श्रीयुक्तेश्वरगिरिजी ... ६९६
५२२ स्वामी श्रीयुगलानन्यशरणजी ... ७१४
५२३ स्वामी श्रीरामप्रसादजी ..
५२४ स्वामी श्रीरामराजाजी ..
५२५ स्वामी श्रीरामवल्लभाशरणजी ..
५२६ स्वामी श्रीलखनजी परमहंस ..
५२७ स्वामी श्रीलक्ष्मणाचार्यजी वाणीभूषण ..
५२८ स्वामी श्रीलक्ष्मीपति परमहंस ..
५२९ स्वामी श्रीविवेकानन्दजी ..
५३० स्वामी श्रीविशुद्धानन्दजी ..
५३१ स्वामी विशुद्धानन्दजी परमहंस ..
५३२ स्वामी श्रीशिवरामकिंकर योगत्रयानन्दजी ..
५३३ स्वामी श्रीशंकररामकृष्णतीर्थजी ..
५३४ स्वामी श्रीसियारामजी ..
५३५ स्वामी श्रीसियारामशरणजी ..
५३६ स्वामी श्रीसियासखीजी ..
५३७ स्वामी श्रीसीतारामशरणजी ..
५३८ स्वामी श्रीहरिप्रसादजी ..
५३९ स्वामी श्रीहीरादासजी ..
५४० स्वामी श्रीहेमराजजी ..
५४१ हका भगत ..
५४२ हनुमान्‌जीका मन्दिर, चित्र नं० ५४ ..
५४३ हार्डिंग पुल, चित्र नं० ५८ ..

CC-O. Jangamwadi Math Collection, Varanasi.Digitized By Siddhanta eGangotri Gyaan Kosha

श्रीहरिः

ग्राहक बननेवालोंको शीघ्रता करनी चाहिये।

श्रीसंत-अङ्क

श्रीसन्त-अङ्ककी बहुत थोड़ी प्रतियाँ शेष बची हैं अतः जो सज्जन ग्राहक बनना चाहें वे जरा जल्दी करेंगे तो उन्हें श्रीसन्त-अङ्क अभी मिल जायगा। नहीं तो दुबारा छपनेतककी राह देखनी पड़ेगी।

व्यवस्थापक—कल्याण, गोरखपुर

कल्याण कार्तिक संवत् १९९४ की

विषय-सूची

विषय	पृष्ठ-संख्या
१—भूल-सुधार (सम्पादक)	विषय-सूचीके पृष्ठपर
२—श्रीकृष्ण-उद्धव [कविता] (श्रीसूरदासजी)	८७५
३—सत्कर्म करो परन्तु अभिमान न करो ...	८७६
४—परमहंस-विवेकमाला (स्वामीजी श्रीभोलेबाबाजी)	८७७
५—रासलीला-रहस्य (एक महात्माके उपदेशके आधारपर)	८८३
६—पूज्यपाद श्रीउड़ियाबाबाजीके उपदेश ...	८८७
७—मोर-मुकुट (एक भावुक) ...	८८९
८—नादानुसंधान (स्वामी श्रीकृष्णानन्दजी महाराज)	८९१
९—संत-सूरमा [कविता] (गोविन्दगिल्ला) ...	८९६
१०—संतशिरोमणि श्रीप्राणनाथजी (ब्रह्मचारी श्रीकृष्णप्रियाचार्यजी)	८९७
११—चेतावनी (श्रीजयदयालजी गोयन्दका) ...	८९९
१२—जीवन्मुक्त संत मथुरादासजी (श्रीमहानन्दजी)	९०७
१३—हीरेकी खराद (श्रीकेशवनारायणजी अग्रवाल)	९१३
१४—संतभावदर्शन (पं० श्रीशान्तनुविहारीजी द्विवेदी)	९१५
१५—एक लालसा [कविता] (अकिञ्चन) ...	९१९
१६—मूल गोसाईंचरितकी प्रामाणिकता (श्रीरामदासजी गौड़ एम० ए०) ...	९२०
१७—संत-सूरमा [कविता] (कबीरजी) ...	९२५
१८—कविके प्रति (श्रीताराचन्दजी पाँड्या) ...	९२६
१९—संत-सूरमा [कविता] (कबीरजी) ...	९२८
२०—पाश्चात्य-योगिमण्डल (श्रीभगवतीप्रसादसिंहजी एम० ए०)	९२९
२१—सुखी जीवन (बहिन श्रीमैत्रीदेवीजी) ...	९३२
२२—तुलसीकृत रामायणमें करुण-रस (श्रीराजबहादुरजी लमगोड़ा, एम० ए०, एल-एल० बी०)	९३६
२३—साधकोंसे (हनुमानप्रसाद पोद्दार) ...	९४७
२४—कल्याण ('शिव')	९५३
२५—हमारे दो प्रेमी	९५४

CC-O. Jangamwadi Math Collection. Digitized by eGangotri Siddhanta eGangotri Gyaan Kosha

भूल-सुधार

'संत-अंक' में प्रकाशित जीवनियोंके सम्बन्धमें कई महानुभावोंने कुछ संशोधन लिख भेजे हैं, महानुभावोंके प्रति कृतज्ञता प्रकट करते हुए हम उनका सार यहाँ छापते हैं—

१—संत-अंक पृष्ठ ८२७ लेख शीर्षक श्रीकोतनीस महाराज—(क) 'ये ऋग्वेदी गौड़ सारस्वत ब्राह्म थे' ऐसा छपा है, इसकी जगह 'ये ऋग्वेदी देशस्थ वैष्णव ब्राह्मण थे', ऐसा पढ़ना चाहिये (ख) 'चिमड़के श्रीभाऊ महाराज यरगदीकरसे इन्होंने मन्त्रदीक्षा ली थी' की जगह 'चिमड़ श्रीरामचन्द्रराव महाराज यरगट्टीकरसे इन्होंने मन्त्रदीक्षा ली थी' ऐसा पढ़ना चाहिये।

२—संत-अंक पृष्ठ ८२६ 'श्रीरामचन्द्र महाराज टक्की' शीर्षक लेखमें—(क) 'टक्की'की जगह 'टाक पढ़ना चाहिये।(ख) आपने सन् १९११ में पेंशन ली थी, सन् १९१९में नहीं। (ग) आप देहावसान सन् १९३५ में हुआ था, १९३६ में नहीं।

३—संत-अंक पृष्ठ ७०१ 'स्वामी केशवानन्दजी' शीर्षक लेखमें—

(क) श्रीकेशवदिग्विजय नामक ग्रन्थ स्वामीजीके शिष्य विद्वद्वर स्वामी श्रीप्रकाशानन्दजीने रचा स्वयं स्वामीजीने नहीं। (ख) श्रीस्वामीजी महाराज 'उदासीन-सम्प्रदाय' के अपूर्व विद्वद्वर अतः 'संन्यास' के स्थानमें 'औदास्य' शब्द पढ़ना चाहिये। संन्यास शब्द केवल दशना संन्यासियोंमें ही लोकप्रसिद्ध है।

४—संत-अंक पृष्ठ—५७० 'अष्टछापके संत' शीर्षक लेखमें महात्मा 'सूरदासजी' के सम्बन्धमें छपा है वे सारस्वत ब्राह्मण थे। इसके विरुद्ध एक महानुभाव लिखते हैं कि वे ब्रह्मभट्ट (ब्रह्मराव) कुल थे। दोनों ही बातें लोग मानते हैं। 'कल्याण' को इसमें कोई विवाद नहीं करना है, 'कल्याण' तो उ भक्तके नाते पूजता है, फिर वे चाहे सारस्वत ब्राह्मण रहे हों या ब्रह्मभट्ट।

५—पृष्ठ ८०३ के सामने स्वामी श्रीगुप्तानन्दजीके नामसे एक चित्र छपा है इसमें 'स्वामी' की ज 'अवधूत' पढ़ना चाहिये।

६—संत-अंक तृतीय खण्ड पृष्ठ ७५७ में 'संत महात्मा श्रीरामचन्द्रजी' शीर्षक लेखके अन्तमें छ है 'आजकल आपके अनुयायियोंका मुख्य केन्द्र रामाश्रम सत्संग, एटा है।' इसपर हमारे पा कई पत्र आये हैं उनमें लिखा है कि 'प्रधान केन्द्र एटा नहीं, फतेहगढ़ है। वहीं आपक जीवन बीता, वहीं समाधि है, और ईस्टरकी छुट्टीमें प्रतिवर्ष वहीं भण्डारा होता है। सत्संगियोंक सुविधाके लिये सत्संगकी शाखाएँ—कानपुर, फतेपुर, जैपुर, शाहजहाँपुर, सिकन्दराबाद, कमालगंज एटा, उरई, राजगढ़ (अलवर), चाटसू, रखटी आदिमें हैं, परन्तु मुख्य स्थान फतेहगढ़ ही जहाँ आपके सुयोग्य पुत्र श्रीजगमोहननारायणजी सत्संग-आश्रमका सञ्चालन करते हैं। पाठकगण भूल सुधार लें।

—सम्पादक

CC-O. Jangamwadi Math Collection, Varanasi.Digitized By Siddhanta eGangotri Gyaan Kosha

CC-O. Jangamwadi Math Collection, Varanasi.Digitized By Siddhanta eGangotri Gyaan Kosha

श्रीकृष्ण उद्धवको सन्देश देकर व्रज भेज रहे हैं।

CC-O. Jangamwadi Math Collection, Varanasi.Digitized By Siddhanta eGangotri Gyaan Kosha

ॐ पूर्णमदः पूर्णमिदं पूर्णात्पूर्णमुदच्यते ।
पूर्णस्य पूर्णमादाय पूर्णमेवावशिष्यते ॥

ज्ञानाज्ञानविभिन्नभेदनिचयानुन्मूल्य तत्त्वस्थिताः, श्रीश्रीकृष्णपदारविन्दमकरन्दास्वादनैकव्रताः ।
दैवीभूतिविभूतिमन्त इह ये सर्वात्मना सर्वदा, कल्याणं कलयन्ति सर्वजगतां तेभ्यो महद्भ्यो नमः ॥

वर्ष १२ | गोरखपुर, कार्तिक १९९४, नवम्बर १९३७ | संख्या ४ पूर्ण संख्या १३६

श्रीकृष्ण-उद्धव

उद्धव बेगही ब्रज जाहु ।
सुरति सँदेस सुनाय मेंटो बल्लविनको दाहु ॥
काम पावक तूलमें तन बिरह स्वाँस समीर ।
भसम नाहिंन होन पावत लोचननिके नीर ॥
अजौं ळौं यहि भाँति ह्वैहै कछुक सजग सरीर ।
एतेहु बिनु समाधाने क्यों धरैं तिय धीर ॥
कहौं कहा बनाय तुमसों सखा साधु प्रवीन ।
सूर सुमति बिचारिये क्यों जिये जल बिनु मीन ॥

—सूरदासजी

CC-O. Jangamwadi Math Collection, Varanasi.Digitized By Siddhanta eGangotri Gyaan Kosha

सत्कर्म करो परन्तु अभिमान न करो

मनुष्यके लिये उत्तम लोकोंमें जानेके सात बड़े भारी सुन्दर दरवाजे सत्पुरुषोंने बतलाये वे ये हैं—

१ अपने धर्मपालनके लिये सुखपूर्वक नाना प्रकारके कष्टोंको स्वीकार करना। यह तप है।

२ देश, काल और पात्रको देखकर सत्कारपूर्वक निष्कामभावसे अपनी वस्तु दूसरेको देना। दान है।

३ विषाद, कठोरता, चञ्चलता, व्यर्थचिन्तन, राग-द्वेष, और मोह-वैर आदि कुविचारोंको हि हटाकर उसे परमात्मामें लगाना। यह शम है।

४ विषयोंके समीप होनेपर भी इन्द्रियोंको उनकी ओर जानेसे रोक रखना। यह दम है।

५ तन, मन, वचनसे बुरे कर्म करनेमें सङ्कोच होना। यह लज्जा है।

६ मनमें छल, कपट या दम्भका अभाव होना। यह सरलता है।

७ बिना किसी भेदभावसे प्राणिमात्रके दुःखको देखकर हृदयका द्रवित हो जाना और उनके दुः दूर करनेके लिये चेष्टा करना। यह दया है।

इन सातोंके करनेवाला पुरुष यदि इनके कारण अभिमान करता है, तो उसके ये तप आदि मानरूपी तमसे निष्फल होकर नष्ट हो जाते हैं।

जो मनुष्य श्रेष्ठ विद्या पढ़कर अपनेको ही पण्डित मानता है और अपनी विद्यासे दूसरेके यशको है, उसको उत्तम लोककी प्राप्ति नहीं होती। और उसकी पढ़ी हुई वह उत्तम विद्या उसे ब्रह्मकी नहीं कराती।

अध्ययन, मौन, अग्निहोत्र और यज्ञ ये चार कर्म मनुष्यको भवभयसे छुड़ानेवाले हैं परन्तु यदि अभिमानके साथ या मानकी प्राप्तिके लिये किये जायँ तो उलटे भय देनेवाले होते हैं।

इसलिये कहीं सम्मान मिले तो फूल नहीं जाना चाहिये, और अपमान हो तो संताप नहीं चाहिये। क्योंकि संतलोग सदा संतोंको पूजते ही हैं और असंतोंमें संतबुद्धि आती नहीं।

'मैंने दान दिया है, मैंने इतने यज्ञ किये हैं, मैंने इतना पढ़ा है, मैंने ऐसे-ऐसे व्रत किये हैं' इस जो अभिमानभरी डींगें मारता हुआ ये कर्म करता है उसको यही कर्म शुभ फल न देकर उलटा भय हो जाते हैं। इसलिये अभिमानका बिल्कुल त्याग करना चाहिये।

(महाभारत)

CC-O. Jangamwadi Math Collection, Varanasi. Digitized by Siddhanta eGangotri Gyaan Kosha

परमहंस-विवेकमाला

(लेखक—स्वामीजी श्रीभोलेबाबाजी)

[वर्ष ११ पृष्ठ १४७५ से आगे]

[मणि १० बृहदारण्यक]

अभयदानकी उत्कृष्टता

हे जनक ! कुरुक्षेत्रमें सूर्यग्रहणकालमें कोई पुरुष सुवर्णादि पदार्थोंसे पूर्ण संपूर्ण पृथिवीको ब्रह्मवेत्ता ब्राह्मणको श्रद्धापूर्वक दान कर दे, उस दानसे भी स्थावर-जंगम प्राणियोंमें किसी एक प्राणीको भी अभयकी प्राप्ति करानी कहीं अधिक दान है । तात्पर्य यह है कि स्थावर-जंगम प्राणियोंमेंसे किसी एक प्राणीको भी जो पुरुष अभयदान देता है उस अभयदानसे भी जब कोई पुण्य अधिक नहीं है, तो जो पुरुष सर्वकाल, सर्वदेशमें सर्वप्राणियोंको अभयदान दे, तो उससे अधिक कोई पुण्य नहीं है, इसमें कहना ही क्या है । इसलिये जो संन्यासी सबको अभय-दान देकर आत्मसाक्षात्कारके लिये यत्न करता है, वह इस शरीरमें अथवा अन्य शरीरमें द्वैत-दर्शनजन्य भयको प्राप्त नहीं होता किन्तु सर्व-भयसे रहित अद्वैत ब्रह्मको ही प्राप्त होता है। इसलिये अभयदानसे अधिक अन्य दान नहीं है ।

अहिंसाकी उत्कृष्टता—हे जनक ! जरायुज, अण्डज, स्वेदज, उद्भिज—इन चार प्रकारके जीवोंको शरीर, मन, वाणीसे दुःख न पहुँचाना, इसका नाम अहिंसा है । इस अहिंसामें ही सत्य, दया, तप, दान—इन चार पादवाला धर्म सर्वथा निवास करता है । हे जनक ! हिंसा तीन प्रकारकी होती है—शरीरकृत, वाणीकृत और मनकृत । जरायुजादि चार प्रकारके जीवोंके शरीरमें शस्त्रादिसे प्रहार करना, मन्त्र-ओषधि आदिसे रोगकी उत्पत्ति करना, उनके स्त्री, धन, अन्नादिका हरण करना, इत्यादि जीवोंके मरणके अनेक उपायोंका नाम शरीरकृत हिंसा है । किसीके किसी दोषको द्वेषभावसे राजा तथा राजाके भृत्योंके समीप कथन करना, अन्य प्राणियोंकी निन्दा करना और गुणवानोंमें दोष कथन करना इत्यादि वाणीकृत हिंसा है । अन्यके कीर्ति आदि गुणोंको सहन न करना, अन्यके धनादि पदार्थोंकी प्राप्तिके लिये अनेक उपाय सोचना, तथा दूसरोंके मरणका उपाय करना, इत्यादि मनसे दुःख-चिन्तनका नाम मनकृत हिंसा है ।

हे जनक ! किसी देवदत्त नामक पुरुषका यज्ञदत्त नामका शत्रु है, उस यज्ञदत्त शत्रुको जो पुरुष देवदत्त नामक पुरुषको मारनेकी बुद्धि और धनादि पदार्थ दे, इसका नाम उपायहिंसा है, यह उपायहिंसा कई प्रकारकी होती है । इस लोक तथा परलोकमें अपने या अन्य प्राणियोंको दुःख देनेवाला मिथ्या वचन भी हिंसा ही है । यज्ञ-दानादिमें प्रवृत्त हुए पुरुषको अनेक प्रकारके कुतर्कोंसे उस शुभकर्मसे निवृत्त करना और आप भी शुभकर्म न करना, इसका नाम नास्तिकपना है, यह भी हिंसा है । शास्त्रविहित सन्ध्या-गायत्री आदि नित्य-नैमित्तिक कर्मोंका त्याग देना और शास्त्रनिषिद्ध परस्त्रीगमनादि पापकर्म करना, ये दोनों करनेवालेको, उसके कुलको और देशको अनर्थकी प्राप्ति करते हैं, इसलिये ये दोनों भी हिंसा हैं । जो पुरुष इस भारतखण्डमें अधिकारी मनुष्यशरीर पाकर निद्रा-तन्द्रादि तामस वृत्तियोंमें अपनी उम्र व्यर्थ खो देते हैं उनको इस लोक और परलोकमें दुःखकी प्राप्ति होती है, इसलिये निद्रा-तन्द्रादि भी

CC-O. Jangamwadi Math Collection, Varanasi.Digitized By Siddhanta eGangotri Gyaan Kosha

हिंसा हैं। हे जनक ! इस प्रकार हिंसाओंके नाना स्वरूप शास्त्रमें कहे हैं। इन हिंसाओंसे विपरीत और शास्त्रविहित कर्मका नाम धर्म है। सम्पूर्ण धर्म अहिंसाके अन्तर्भूत हैं, इसलिये श्रुति-स्मृति आदि शास्त्रोंमें अहिंसाको परम धर्म कहा है। जिस धर्मसे कोई धर्म अधिक न हो, इसका नाम परम धर्म है। इसलिये विवेकी पुरुषोंको अहिंसाधर्म अवश्य सम्पादन करना चाहिये। हे जनक ! जो पुरुष अहिंसाधर्मका सम्पादन करता है उसके हाथमें धर्म, अर्थ, काम, मोक्ष चारों प्रकारका पुरुषार्थ स्थित है। इसलिये अहिंसाधर्म ही सर्व फलकी प्राप्ति करनेवाला है, इसीलिये पतञ्जलि भगवान्‌ने पाँचों यमोंमें अहिंसाको सर्वप्रथम कहा है। चारों यमोंका अहिंसामें ही अन्तर्भाव है। हे जनक ! ब्रह्मचर्यसे रहित कामी पुरुषको स्त्री-सम्भोगके पीछे परम दुःखकी प्राप्ति होती है, क्योंकि यौवनावस्थामें स्त्रीके सम्भोगसे स्त्रीमें गर्भकी उत्पत्ति होती है, गर्भकी उत्पत्तिसे गर्भिणी और गर्भको मरणके समान दुःखकी प्राप्ति होती है और कभी-कभी दोनों मर भी जाते हैं। इसलिये स्त्रीका सम्भोग हिंसारूप है। अथवा कामी पुरुष जब स्त्री-सम्भोग करता है, तभी कामीका सप्तम धातुरूप वीर्य स्त्रीके उदरमें जीवोंके शरीरकी उत्पत्ति करता है, उस शरीरके सम्बन्धसे जीवोंको अध्यात्म, अधिदैव अधिभूत तीनों प्रकारके दुःख होते हैं। इससे कामी पुरुषको पापकी प्राप्ति होती है और पापसे कामी पुरुष इस लोक और परलोकमें दुःखको प्राप्त होता है। इसलिये स्त्री-सम्भोग स्त्री, बालक, पुरुष तीनोंके दुःखका कारण होनेसे हिंसारूप है। ब्रह्मचर्य धारण करनेवालेको यह हिंसा प्राप्त नहीं होती इसलिये ब्रह्मचर्य अहिंसामें अन्तर्भूत है। हे जनक ! शरीर, मन, वाणीसे जो पुरुष किसीकी हिंसा नहीं करता, वह असत्य भी नहीं बोलता और अन्यके धनादि पदार्थोंकी चोरी भी नहीं करता और पदार्थोंका संग्रह भी नहीं करता, इसलिये सत्य, अस्तेय, अपरिग्रहका अहिंसामें अन्तर्भाव है। अतएव पाँचों यमों अहिंसा चारों यमोंकी जननी है। अहिंसाधर्म युक्त पुरुष सब पुरुषोंसे उत्तम है, इसलि अहिंसारूप अभयदान संन्यासीको सर्वदा कर चाहिये और ब्रह्मचारी आदिको भी करना यो है। तो भी गृहस्थादिसे सर्वथा हिंसा परित्याग नहीं हो सकता और संन्यासियों तो संन्यासाश्रमका ग्रहण अहिंसाके लिये ही इसलिये संन्यासीको विशेष करके अहिंसा अभयदान ही देना चाहिये।

तपका स्वरूप—हे जनक ! चारों वर्ण और चा आश्रमोंके जो-जो धर्म शास्त्रने विधान किये उन अपने-अपने धर्मोंको श्रद्धापूर्वक सम्पा करनेका नाम तप है।

अनशनका स्वरूप—हे जनक ! शास्त्रमें निषेध किये हुए विषयोंका भी यथाश परित्याग करनेका नाम अनशन है। यह अनश धर्म संन्यासियोंके अतिरिक्त सम्पूर्ण वर्ण-आश्र पुरुषोंको करने योग्य है और संन्यासियों तो इस प्रकारका अनशन करना चाहिये। इस लोक तथा परलोकमें विद्यमान विषयज सुख तथा उनके साधन स्त्री-पुत्रादि पदार्थों प्राप्तिकी इच्छामात्र भी न हो और प्रार कर्मके योगसे प्राप्त हुए भिक्षाके अन्न-वस्त्र शरीरका निर्वाह हो।

हे जनक ! इस प्रकार श्रुतिविहित यज्ञ, दा तप, अनशन चार प्रकारके पुण्य-कर्मरूप अ कारणोंसे तथा गुरु, शास्त्र, अधिकारी शरीर दृष्ट कारणोंसे इस अधिकारीको जब आत्म स्वरूप अद्वितीय ब्रह्मका ज्ञान होता है त ब्रह्मसाक्षात्कारमें आप ही इच्छा होती है। भ यह है कि यज्ञादि शुभ कर्म करनेसे पुण्य अदृष्टकी उत्पत्ति होनेसे इस पुरुषको गुरु, शा

CC-0. Jangamwadi Math Collection. Digitized By Siddhanta eGangotri Gyaan Kosha

अधिकारी शरीर, शुद्ध बुद्धि आदि कारणोंकी प्राप्ति होती है, फिर आत्माका परोक्षज्ञान होता है, परोक्षज्ञानके पीछे अपरोक्षज्ञानकी इच्छा होती है, इच्छाके बाद आनन्दस्वरूप आत्मामें चित्तकी एकाग्रता होती है। इस प्रकार परम्परासे यज्ञदानादि आत्मसाक्षात्कारमें कारण हैं, इसलिये अधिकारीको यज्ञदानादि पुण्य कर्म अवश्य सम्पादन करनेयोग्य है।

शंका—हे भगवन्! इन पुण्यकर्मोंसे ही मोक्षकी प्राप्ति हो जायगी, फिर आत्मज्ञानका क्या प्रयोजन है?

समाधान—हे जनक! आत्मज्ञानके विना केवल कर्मोंसे मोक्षकी प्राप्ति नहीं होती; क्योंकि एकाग्र-चित्तमें ही संशय-विपर्यय-रहित महावाक्यजन्य आत्मसाक्षात्कार होता है। पश्चात् अधिकारी जीवन्मुक्तिरूप मुनिभावको प्राप्त होता है। भाव यह है कि पुण्यकर्मोंसे जब अधिकारीको आत्माके जाननेकी दृढ़ इच्छा होती है, तब ही गुरु-उपदेशसे आत्माका साक्षात्कार करके वह मुनिभावको प्राप्त होता है।

विविदिषा संन्यास

हे जनक! संन्यासियोंसे जाननेयोग्य, मन-वाणीके अविषय आनन्दस्वरूप आत्माके साक्षात्कारकी इच्छा करते हुए विरक्त अधिकारी यज्ञादि सर्व कर्मोंका परित्याग करके संन्यास-आश्रम ग्रहण करते हैं।

शंका—हे भगवन्! विरक्त पुरुष यज्ञादिका परित्याग करके संन्यास-आश्रम क्यों ग्रहण करते हैं?

समाधान—हे जनक! कर्ममें आसक्त पुरुषकी आत्मसाक्षात्कारमें निष्ठा होनी अत्यन्त दुर्लभ है इसलिये आत्मज्ञानमें निष्ठा करनेके लिये अधिकारीको कर्मोंका त्याग अवश्य करना चाहिये।

शंका—हे भगवन्! संन्यास-आश्रमके विना ही सर्व कर्मोंका परित्याग करनेसे आत्मनिष्ठा हो सकती है, इसलिये संन्यास-आश्रमके ग्रहणका कुछ प्रयोजन नहीं है।

समाधान—हे जनक! संन्यास-आश्रमको छोड़ अन्य किसी आश्रममें सर्व कर्मोंका त्याग नहीं किया जा सकता क्योंकि निषिद्ध, काम्य, नित्य, नैमित्तिक ये चार प्रकारके कर्म शास्त्रमें कहे हैं। उनमें ब्रह्म-हत्यादि पापकर्म निषिद्ध हैं, स्वर्गादिकी प्राप्ति करानेवाले ज्योतिष्टोमादि याग काम्य हैं, सन्ध्या, अग्निहोत्रादि नित्य हैं, और सूर्यग्रहणमें स्नाना-दिका नाम नैमित्तिक कर्म है। बहिर्मुख पुरुष तो इन चारोंमेंसे निषिद्ध और काम्य कर्मोंको ही नहीं त्याग सकते क्योंकि ये कर्म भोगके अनुकूल हैं। शास्त्रविचारसे युक्त ब्रह्मचारी, गृहस्थ, वान-प्रस्थ यद्यपि शास्त्रविचारसे निषिद्ध और काम्य कर्म त्याग सकते हैं, तो भी शास्त्रविहित नित्य-नैमित्तिक कर्मोंका त्याग संन्यास-आश्रमके सिवा अन्य आश्रमोंमें नहीं हो सकता। यदि किसी आश्रमके ग्रहण बिना ही प्रमादसे अथवा आलस्यसे ब्रह्मचारी, गृहस्थ, वानप्रस्थ, नित्य-नैमित्तिक कर्मोंका त्याग कर दें तो उनको पापकी प्राप्ति होती है, इसलिये तीनों आश्रमोंमें रहकर जो नित्य-नैमित्तिक कर्म करते हैं, उनका चित्त अन्तरात्मामें एकाग्र नहीं होता और जो आश्रमोंमें रहकर नित्य-नैमित्तिक कर्म न करें, उन्हें पापकी प्राप्ति होती है, इस प्रकार उनको दोनों प्रकारसे बन्धनकी प्राप्ति होती है। जो पुरुष शास्त्रोक्त रीतिसे संन्यास ग्रहण करके कर्मोंका परित्याग करता है उसको पापकर्मकी प्राप्ति नहीं होती, उलटे आनन्दकी प्राप्ति होती है। संन्यास ग्रहण किये विना कर्म त्यागनेसे पाप होता है और पापसे अनेक प्रकारके दुःखोंकी प्राप्ति होती है। गीतामें कहा है—

'मोहात्तस्य परित्यागस्तामसः परिकीर्तितः।'

CC-0. Mumukshu Bhawan Varanasi. Digitized by eGangotri

जो पुरुष मोह अथवा आलस्यसे नित्य-नैमित्तिक कर्मोंका परित्याग करता है, उसका त्याग तामस त्याग है, इससे उसको कुछ भी फलकी प्राप्ति नहीं होती, उलटे पापकी प्राप्ति होती है।

कर्म तथा संन्यासके अधिकारी

हे जनक! स्रक्, चन्दन, स्त्री, धन, पुत्रादि विषयोंमें अत्यन्त आसक्त रागी पुरुषको आत्म-साक्षात्कार नहीं होता, इसलिये विषयासक्त पुरुषको नित्य-नैमित्तिक कर्म ही करने चाहिये। जिसका चित्त विषयोंसे विरक्त हो, उसे कर्मरूप भार नहीं उठाना चाहिये। किन्तु सर्व कर्मोंको त्यागकर संन्यासाश्रम ग्रहण करना चाहिये। क्योंकि स्वर्गादि फलकी प्राप्तिकी इच्छावालेको ही वेद भगवान् यज्ञादि कर्म करनेका विधान करते हैं। निष्कामके लिये नहीं करते, इसलिये विषयोंमें रागवान् पुरुष ही कर्मोंका अधिकारी है, रागरहित निष्काम पुरुष कर्मोंका अधिकारी नहीं है किन्तु संन्यासका अधिकारी है। इससे यह सिद्ध हुआ कि जबतक चित्त शुद्ध न हो तबतक पुरुष नित्य-नैमित्तिक कर्म अवश्य करे और जब उनके करनेसे चित्त शुद्ध हो जाय तब उनके करनेका कुछ प्रयोजन नहीं है। इसलिये अधिकारी पुरुष कर्मोंको त्यागकर संन्यास लेकर निरन्तर वेदान्त-शास्त्रका विचार करे। यह बात अन्य शास्त्रमें भी कही है।

प्रत्यक् प्रवणतां बुद्धेः कर्माण्युत्पाद्य शुद्धितः।
कृतार्था न्यस्तमायान्ति प्रावृडन्ते घना इव॥

जैसे वर्षाकालमें मेघ वृष्टिरूप प्रयोजन सिद्ध करके अन्तमें आप ही लय हो जाते हैं, इसी प्रकार नित्य-नैमित्तिक कर्म चित्तकी शुद्धिद्वारा बुद्धिको आत्मपरायण करके आप ही लय हो जाते हैं।

शंका—हे भगवन्! अन्तरात्माके विचारमें तत्पर पुरुषकी नित्य-नैमित्तिक कर्मोंसे क्या हानि होती है?

समाधान—हे जनक! आत्मविचारमें तत्प बुद्धिको जैसे विषय बहिर्मुख करते हैं, इसी प्रक कर्म करते हैं, इसलिये चित्तशुद्धिपर्यन्त ही कर्मों उपयोग है, पश्चात् वे प्रतिबन्धक हैं, इसलि उनका त्याग करना ही उचित है।

शंका—हे भगवन्! संन्यासी भी भिक्षाटना कर्म करते हैं। जैसे भिक्षाटनादिसे उनकी बुद्धि ब मुख नहीं होती, इसी प्रकार अग्निहोत्रादिसे हमा बुद्धि भी बहिर्मुख नहीं होगी, फिर नित्य-नै त्तिक कर्मोंके त्याग करनेका क्या प्रयोजन है?

समाधान—हे जनक! अग्निहोत्रादिमें तत पुरुष ही अग्निहोत्रादि कर सकता है, चित्त तत्परता बिना नहीं कर सकता, इसलिये अ होत्रादिके समान भिक्षाटनादि संन्यासी बुद्धिको बहिर्मुख नहीं करते; क्योंकि भोजनकालमें अन्य पदार्थोंका चिन्तन क हुआ भी चित्तकी तत्परता बिना ही हाथमें ग्र लेकर मुखमें डाल लेता है, इसी प्रकार म आत्माका चिन्तन करता हुआ संन्यासी चित्त तत्परता बिना ही भिक्षाटनादि कर्म करता इसलिये संन्यासीकी बुद्धि बहिर्मुख नहीं हो अथवा अग्निहोत्रादि न करनेसे जैसे गृहस्थ पाप लगता है, इस प्रकार भिक्षाटनादि न कर संन्यासीको पाप नहीं होता, इसलिये संन्या का कर्म अग्निहोत्रादिसे विलक्षण है। इसी हे जनक! कर्मोंको विक्षेप मानकर पूर्व अधिक आत्मसाक्षात्कारकी प्राप्तिके लिये विविदि संन्यास ग्रहण करके निरन्तर वेदान्तशास्त्र श्रवण करते रहे हैं, इसी प्रकार अब करना चाहिये।

विद्वत्-संन्यास

हे जनक! पूर्वमें संन्यासाश्रमके ग्रहण बिना जिनको पुण्यके प्रभावसे गृहस्थाश्रममें अथवा आश्रममें आत्मसाक्षात्कार हो गया है, उन

CC-O. Jangamwadi Math Collection, Varanasi.Digitized By Siddhanta eGangotri Gyaan Kosha

यद्यपि ग्रहण-त्यागसे कुछ हानि-लाभ नहीं है, तो भी उन्होंने कर्मोंको विक्षेप और अनावश्यक मानकर संन्यासका ग्रहण किया है। तात्पर्य यह है कि जिन्होंने अद्वितीय आनन्दस्वरूप आत्माका करामलक-समान साक्षात्कार किया है, वे भी जब विषयोंके समान कर्मोंको विक्षेप मानकर जीवन्मुक्तिके लिये संन्यास ग्रहण करते हैं तो आत्मसाक्षात्कारकी प्राप्तिकी इच्छावाले मुमुक्षु कर्मोंको त्यागकर विविदिषा संन्यास ग्रहण करें, इसमें क्या आश्चर्य है? एक वार एक विद्वान् संन्यासीका एक गृहस्थसे यह संवाद हुआ।

गृहस्थ–हे यती! सुखका कारण प्रजा है, प्रजाका कारण स्त्री है, उस स्त्रीका संग्रह आपने क्यों नहीं किया?

संन्यासी–हे गृहस्थ! आत्मस्वरूप नित्यसुखसे अधिक लोकमें कोई सुख नहीं है, उस सुखका हम विद्वानोंने अपरोक्ष किया है, अतः विषयजन्य अनित्य सुखकी हमको इच्छा नहीं है। हे गृहस्थ! इस लोक अथवा परलोकमें पुत्रादि प्रजासे जो सुख उत्पन्न होता है, उस जन्यसुखका ही परम्परासम्बन्धसे स्त्री कारण है। जन्यसुखकी हमको इच्छा नहीं है, हम तो स्वयं ही सुखरूप हैं। पुत्रादि हमारा क्या प्रयोजन सिद्ध करेंगे?

शंका–हे भगवन्!—

अपुत्रस्य गतिर्नास्ति स्वर्गं नैव च नैव च।

पुत्ररहित पुरुषकी गति नहीं होती और पुत्ररहितको स्वर्गकी भी प्राप्ति नहीं होती। इस शास्त्रमें पुत्रादि प्रजाको ही पिताके मोक्ष और स्वर्गका कारण कहा है, यह असंगत हो जायगा!

समाधान–भाई! यह वचन विषयासक्त रागी पुरुषके अभिप्रायको कथन करता है, इसलिये अनुवादरूप अर्थवाद है। इस वचनसे पुत्रादि प्रजामें मोक्षकी कारणता सिद्ध नहीं होती। यदि पुत्रादि प्रजासे मोक्ष होता हो, तो सूकरादिका भी मोक्ष होना चाहिये। पुत्रादि प्रजासे पिताको मोक्षकी प्राप्ति नहीं होती, उलटा पालन-पोषण करनेमें पिता पापकर्म करता है, पापकर्मसे नरक प्राप्त होता है। भाई! जिस निरतिशय ब्रह्मानन्दरूप समुद्रके लेश-मात्रको ग्रहण करके ब्रह्मादि लोक भी आनन्दको प्राप्त होते हैं, वह ब्रह्मानन्द हम विद्वानोंके आत्मासे अभिन्न है, इसलिये हमको विषयजन्य सुखकी इच्छा नहीं है।

हे जनक! इस प्रकार वचन कहते हुए विद्वानोंने संन्यासाश्रमको ग्रहण करके केवल भिक्षावृत्तिसे शरीरका निर्वाह किया है। उनमेंसे किसीने तो पूर्व गृहस्थाश्रम करके पीछे संन्यासाश्रम ग्रहण किया है, किसी विद्वान्ने गृहस्थाश्रम ग्रहण किये बिना ही ब्रह्मचर्याश्रमसे संन्यासाश्रम ग्रहण किया है और लोकैषणा, पुत्रैषणा, वित्तैषणा इन तीनों एषणाओंको त्यागकर केवल आत्मारूप नित्यसुखसे वे विद्वान् तृप्त रहे हैं।

आत्माका स्वरूप

हे जनक! पूर्व ग्रन्थमें परमात्मादेव स्वयं-ज्योतिरूप तथा आनन्दरूप मैंने तुझसे कहा था, उसी परमात्मादेवको विद्वान् अपने आत्मारूपसे साक्षात्कार करते हैं। परमात्मादेव मूर्त-अमूर्त, भाव-अभावरूप सम्पूर्ण जगत्से रहित है, स्वयं-ज्योतिरूप है, इसलिये वागादि इन्द्रियोंसे तथा सूर्यादि बाह्य प्रकाशोंसे ग्रहण नहीं किया जाता। हे जनक! इस लोकमें पदार्थोंका प्रकाश-रूप ग्रहण कर्त्ता, करण, कर्म, फल, सम्बन्ध इन पाँचों भेदोंकी अपेक्षासे होता है। कर्ता आदिके भेद बिना पदार्थोंका ग्रहण सिद्ध नहीं होता। जैसे घटादि पदार्थोंको यह पुरुष चक्षुरिन्द्रियसे ग्रहण करता है। इनमें पुरुष ही

CC-0. Mumukshu Bhawan Varanasi Collection. Digitized by eGangotri Sarayu Trust. Funding by MoE-IKS

कर्ता है, चक्षु-इन्द्रिय करण है, घट कर्म है और घटनिष्ठ ज्ञातता फल है और चक्षुका घटके साथ संयोग सम्बन्ध है। इन पाँचोंकी अपेक्षासे घटका ग्रहण होता है, उनके भेद बिना किसी पदार्थका ग्रहण नहीं होता। यह आत्मादेव सजातीय, विजातीय, स्वगत तीनों भेदोंसे रहित है, इसलिये आनन्दस्वरूप आत्माका वागादि इन्द्रियाँ ग्रहण नहीं कर सकतीं और सूर्यादि प्रकाश नहीं कर सकते, इसलिये श्रुति स्वयं-ज्योति आत्माको अगृह्य कहती है। हे जनक! आनन्दस्वरूप आत्मा सर्वभेदसे रहित है, इसलिये जैसे वस्त्रादि पदार्थ काल पाकर परिणामरूप शीर्णभावको प्राप्त होते हैं, इस प्रकार आत्मा शीर्णभावको प्राप्त नहीं होता, इसलिये श्रुति आत्माको अशीर्य कहती है। आत्मा भेदरहित होनेसे भेदवाले अन्तर-बाहर पदार्थोंके साथ आत्माका सम्बन्ध नहीं है, इसलिये असंगवान् आत्माको संगवान् रागी पुरुष जान नहीं सकते, किन्तु महात्मा विरक्त संन्यासी ही आत्म-साक्षात्कार कर सकते हैं।

अज्ञानका फल

हे जनक! पुण्य-पापरूप कर्म करनेवाले और न करनेवाले अज्ञानीको सर्वदा दुःखकी प्राप्ति करते हैं, आरम्भकालमें पापकर्मोंसे परम क्लेशकी प्राप्ति होती है, इसलिये अज्ञानीके दुःखके हेतु हैं। और अन्तमें दुःखरूप फलकी प्राप्ति करते हैं, तब भी अज्ञानीको परम दुःख होता है, इसी प्रकार पुण्यकर्मसे आरम्भमें दुःख होता है, और अन्तमें पुण्य क्षीण होनेपर भी दुःख होता है, इसलिये पुण्यकर्म आरम्भकालमें और अन्तमें कर्ता पुरुषके दुःखका कारण होते हैं। हे जनक! अज्ञानी पाप न करे तो दूसरे पापी जीवोंको पाप करते देखकर अपनेको उत्कृष्ट मानकर गर्व करता है, इसलिये पाप न करना अज्ञानीके ताप-का कारण है। इसी प्रकार अज्ञानी पुण्य न क तो दयावान् अज्ञानी पुरुष उसको निर्धन देख कृपा करके परम दुःखको प्राप्त होते हैं। वात अन्य शास्त्रमें भी कही है—

ईर्ष्यी घृणी त्वसन्तुष्टः क्रोधिनो नित्यशङ्कितः।
परभाग्योपजीवी च षडेते नित्यदुःखिनः॥

ईर्ष्या करनेवाला, घृणावान्, संतो रहित, क्रोधी, संशयवान्, परधनजीवी, ये पुरुष सर्वदा दुखी रहते हैं। अथवा जो पु पुण्य नहीं करता, उसको सुखकी प्राप्ति होती, इसलिये पुण्यकर्म अकर्ता अज्ञा तापका कारण है, अथवा इस लोक और परलो पुण्यकर्म महान् सुखकी प्राप्ति करता है, अज्ञानी पुण्यकर्म नहीं करता, वह दूसरे सुख देखकर ईर्ष्या करके परम दुखी होता अथवा मरणकालमें अज्ञानी पुरुष पुण्य न क और पाप करनेका पश्चात्ताप करके परम दु होता है। हे जनक! इस प्रकार पुण्य-पाप कर्म करने और न करनेवाले अज्ञानी जीव सर्वथा तापकी प्राप्ति करता है। और पुरुषोंको गुरु-शास्त्रके उपदेशसे आत्मसाक्षात हो जाता है, उन विद्वान् पुरुषोंको किये हुए अथ न किये हुए पुण्य-पापरूप कर्म उन्हें तपाय नहीं करते किन्तु मारुतिके समान वे पुण्य-पा कर्मरूप समुद्रको बिना यत्न ही तर जाते आत्मज्ञानके प्रभावसे पुण्य-पापका अस्पर्श उनका तरना है। हे जनक! विद्वान्को पुण्य-प नहीं तपाते, इसका यह कारण है कि अज्ञ पुरुष ऐसे संकल्प किया करते हैं कि ज्योतिष्ट यज्ञसे मुझे स्वर्गलोककी प्राप्ति होगी, ब्रह्महत्या पापसे नरककी प्राप्ति होगी, पुत्रेष्टियज्ञसे पुत्रकी प्राप्ति होगी, अश्वमेधका फल दू जन्ममें होगा, ब्राह्मणादिके धनका हरण क वाले मुझको शीघ्र ही कुष्ठ आदि रोगोंकी प्रा

CC-0. Jangamwadi Math Collection, Varanasi.Digitized By Siddhanta eGangotri Gyaan Kosha

होगी, इस लोकमें मेरी अपकीर्ति होगी, इत्यादि अनेक प्रकारके संकल्प करके अज्ञानी जीव तपते रहते हैं और विद्वान् ऐसे संकल्प नहीं करते, इसलिये पाप-पुण्य कर्म उसको तपायमान नहीं करते।

हे जनक! वेदके मन्त्र कहते हैं कि 'मैं ब्रह्म हूँ' इस प्रकारका अभेदज्ञान जिस पुरुषको होता है, उस विद्वान्की स्वरूपभूत महिमा तीन कालमें अन्यथा भावको प्राप्त नहीं होती, इसलिये विद्वान्की महिमा नित्य है। जैसे अज्ञानी जीव पुण्यसे वृद्धिको और पापसे लघुताको प्राप्त होता है, इस प्रकार विद्वान् वृद्धि अथवा लघुताको प्राप्त नहीं होता, इसलिये विद्वान्की महिमा अद्भुत है। हे जनक! जैसे पूर्वमें अधिकारी पुरुष अद्वितीय आत्माके साक्षात्कारसे नित्य महिमाको प्राप्त हुए हैं, इसी प्रकार आजकल भी अस्ति, भाति, प्रियरूपसे जो पुरुष अद्वितीय आत्माका साक्षात्कार करते हैं, वे भी उसी महिमाको प्राप्त होते हैं। आत्मसाक्षात्कार विना ऐसी महिमा प्राप्त नहीं होती, इसलिये अधिकारियोंको आत्म-साक्षात्कार अवश्य सम्पादन करना चाहिये।

रासलीला-रहस्य

(एक महात्माके उपदेशके आधारपर)

[वर्ष ११ पृष्ठ १४८० के बाद]

इस वृन्दारण्याकाशमें ही उडुराज परमानन्दकन्द श्रीवृन्दावनचन्द्रका अभ्युदय होता है। इनके अभ्युदयसे ही 'चर्षणीनाम्'—गोपाङ्गनाओंका शोकमार्जन 'प्राच्याः'—पूज्यतमा श्रीवृषभानुनन्दिनीका मुखविलिम्पन होता है। चर्षणी एक ओषधि भी है। जिस प्रकार चन्द्रकी अमृतमयी शीतल किरणोंसे उनकी शरत्कालीन सूर्य-ताप-जनित ग्लानिका निराकरण होता है उसी प्रकार ओषधिके समान परम सुकोमल स्वभाव व्रजाङ्गनाओंका विरहजनित सन्ताप भगवान्के करव्यापारोंसे निवृत्त हो जाता है।

अतः इसे इस प्रकार भी लगा सकते हैं—'चर्षणीनां शन्तमैः करैः शुचो मृजन्' तथा 'अरुणेन प्राच्या मुखं विलिम्पन्।' अर्थात् भगवान् श्रीकृष्णरूप उडुराज अपने अत्यन्त सौख्यावह कल्याणमय करव्यापारोंसे चर्षणी यानी सुकुमारी गोपाङ्गनाओंका शोक—विरहजनित ताप शान्त करते हुए तथा अरुण यानी कुंकुमसे श्रीराधिकाजीका मुखलेपन करते हुए उदित हुए। यहाँ 'दीर्घदर्शनः' यह 'प्रियः' का विशेषण है। इसका अर्थ इस प्रकार भी हो सकता है—'दीर्घे कमलपत्रवदायते दर्शने नेत्रे यस्य' अर्थात् जिसके नेत्र कमलपत्रके समान विशाल हैं। इससे प्रियतमकी प्रेमातिशयता और निर्निमेषता द्योतित होती है; अर्थात् वह प्रियतमाके दर्शनमें इतना आसक्त है कि उसका निमेषोन्मेष भी नहीं होता।

यदि आध्यात्मिक पक्षमें देखें तो इसका तात्पर्य इस प्रकार होगा—

यदा यस्मिन्नेव काले भगवान् जनानां हृदयारण्ये रन्तुं मनश्चक्रे तदैव उडुराजः मोहनैशतमोव्याप्तान्तःकरणारण्याकाशे किञ्चित्प्रकाशनशीलशमदमादिरूपेषु उडुषु यः आह्लाद-प्रकाशात्मिकया भक्तिप्रभया राजते स भजनानन्दचन्द्रः उदगात्।

अर्थात् जिस समय भगवान्ने भक्तोंके हृदयरूप वनमें विहार करनेकी इच्छा की उसी समय उडुराज—जो मोहरूप घोर अन्धकारसे व्याप्त अन्तःकरणरूप आकाशमें कुछ-कुछ प्रकाशित होनेवाले शमदमादिरूप उडुओं (नक्षत्रों) में आह्लाद एवं प्रकाशात्मिका भक्तिरूप प्रभासे सुशोभित है वह भजनानन्दरूप चन्द्र उदित हुआ। इससे सिद्ध होता है कि जिस समय भगवान् अपने भक्तके हृदयमें रमण करनेकी इच्छा करते हैं तभी यह भजनानन्द चन्द्र उदित हो जाता है। वह प्रकाश करता हुआ उदित हुआ।[1]

१. दृश्यते ईक्षते नेत्र इति वर्षणे लोचने।

CC-0. Mumukshu Bhawan Varanasi Collection, Varanasi. Digitized by eGangotri Siddhanta eGangotri Gyaan Kosha

चर्षणीनां गतिभक्षणशीलानां कर्मतत्फलव्यासक्त-मनसां जनानां शुचः आर्त्तीः स्वात्मभूतपरप्रेमास्पदभगवद्वि-प्रयोगवेदनाः ताः मृजन् ।

अर्थात् वह चर्षणी यानी कर्म और कर्मफलभोगमें आसक्तचित्त पुरुषोंके शोक—अपने आत्मभूत परप्रेमास्पद भगवान्‌के वियोगसे होनेवाली वेदनाका मार्जन करता हुआ उदित हुआ । अथवा कर्म और कर्मफलभोगजनित भ्रान्ति ही आर्ति है या जितनी भी वेदनाएँ सम्भव हैं वे सभी आर्ति हैं, उन सभीका मार्जन करते हुए भगवान् उदित हुए । यहाँ 'शुचः' में बहुवचन है; इसलिये यह शोकोपलक्षित समस्त संसारका भी उपलक्षण है । किसके द्वारा शोक मार्जन करता हुआ उदित हुआ ?—

शन्तमैः करैः—स्वयं शन्तमाः परमसुखरूपाः अन्येषु कराः कं सुखं रान्ति समर्पयन्तीति कराः तैः भगवदीय-गुणगणगानतानवितानादिभिः ।

शन्तम करोंसे अर्थात् जो स्वयं परम सुखरूप हैं और दूसरोंको सुख प्रदान करनेवाले हैं उन भगवद्गुणगानादिसे भक्तोंका शोक निवृत्त करता हुआ उदित हुआ । इस प्रकार यह भजनानन्दरूप चन्द्रका उदय समस्त शोकोंकी निवृत्ति करनेवाला है, क्योंकि जिस समय जीव भगवद्भजनमें प्रवृत्त होता है उसी समय उसके सारे पाप-ताप नष्ट हो जाते हैं ।

मन-करि बिषय-अनल बन जरई । होइ सुखी जो पहि सर परई ॥

यह मनरूप मत्तगयन्द संसारानलमें जल रहा है; जिस समय यह भगवद्भजनमें लगता है उसी समय मानो शीतल गंगाजलमें अवगाहन करने लगता है ।

अब यह विचार करना चाहिये कि ये जो भजनानन्द-चन्द्र, भक्तिरूपा प्रभा और गुणगानवितानादिरूप शन्तम कर हैं इनमें भेद क्या है ? क्योंकि बिना भेदके कोई व्यवहार नहीं हो सकता । वस्तुतः भगवद्भक्तिरूपा प्रभा और भगवदीय गुणगणगानतानादि भजनानन्दचन्द्रके अन्तर्गत ही हैं । इनका भेद 'राहोः शिरः' के समान केवल व्यवहारके लिये है । यद्यपि राहुका शिर राहुसे कोई पृथक् पदार्थ हो ऐसी बात नहीं है; तथापि लोकमें इसका इस प्रकार सम्बन्ध ग्रहणपूर्वक व्यवहार अवश्य होता है । जैसे 'देवदत्त हाथोंसे वृक्ष काटता है' इस वाक्यमें 'देवदत्त' कर्ता है और 'हाथ' करण हैं । इसलिये इन दोनोंमें भेद होना चाहिये । परन्तु वस्तुतः देवदत्त क्या है ? वह हाथ, पाँव, शिर आदिका संघात ही तो है । वह अवयवी है और हाथ-पाँव आदि उसके अवयव हैं । नैयायिकोंके मतानुसार अवयव कारण होता और अवयवी उसका कार्य होता है । लोकमें कार्य कर्ता कारणके द्वारा ही सारे व्यापार किया करता है । इसलि अवयवीमें मुख्यताका व्यपदेश होता है और अवयव गौणताका । इसी प्रकार भक्तिरूपा प्रभा और भगवद्गुणगा रूप किरणें अवयव हैं तथा भजनानन्दचन्द्र अवयवी है अतः भजनानन्द कार्य है और भक्ति तथा भगवद्गुणगान उसके कारण हैं । यह भजनानन्दचन्द्र हृदयाका सुशोभित भी करता है, क्योंकि जहाँ चन्द्रालोकका वि नहीं होता वह स्थल रमणके योग्य भी नहीं होता । इ प्रकार जिस हृदयमें भजनानन्दचन्द्रकी भक्तिरूपा प्र विस्तार नहीं हुआ है वह भगवान्‌का रमणस्थल होनेके भी नहीं है ।

तथा वह भजनानन्दचन्द्र और क्या करते हुए उ हुआ ?—

प्राच्याः—प्राचि भवा प्राची तस्याः प्रागभवा बुद्धेः मुखं सत्त्वात्मकं प्रधानं भागं अरुणेन कुङ्कुमेनेव विलिम्पन् ।

अर्थात् वह प्राची यानी अपनेसे पूर्व उत्पन्न हुई बु के सत्त्वमय प्रधान भागको, अरुण कुंकुमद्वारा मुखलेप समान, अनुरक्त करता हुआ उदित हुआ । यही भ नन्दचन्द्रका कार्य है । जिस प्रकार अग्निसे पिघले हुए ल में रंग भर देनेपर वह उसी रंगका हो जाता है उसी प्र यह बुद्धिके सत्त्वात्मक भागको द्रवीभूत करके उ भगवत्स्वरूपरूपी रंग भर देता है । इससे वह बुद्धि भगवन्मय हो जाता है और फिर किसी समय उसे भग की विस्मृति नहीं होती ।

तथा वह भजनानन्दचन्द्र है कैसा ?—

ककुभः—कं सुखं तद्रूपतया कुषु कुत्सितेष्वपि भ शोभत इति ककुभः ।

—क सुखको कहते हैं वह सुखरूपसे कुत्सितोंमें भासमान है इसलिये ककुभ है । उस भजनानन्दच आलोक पड़नेपर तो चाण्डाल भी कृतकृत्य हो सकता यथा—

अहो बत श्वपचोऽतो गरीयान्
यज्जिह्वाग्रे वर्तते नाम तुभ्यम् ।

CC-O. Jangamwadi Math Collection, Varanasi. Digitized By Siddhanta eGangotri Gyaan Kosha

तेपुस्तपस्ते जुहुवुः सस्नुरार्या
ब्रह्मानूचुर्नाम गृणन्ति ये ते ॥

अर्थात् हे प्रभो ! जिसकी जिह्वापर आपका नाम विराजमान है वह श्वपच भी इन (भक्तिहीन द्विजों) की अपेक्षा श्रेष्ठ है। जो आपका नामोच्चारण करते हैं उन महानुभावोंने तो सब प्रकारके तप, होम, स्नान और वेदपाठ कर लिये। यही नहीं, आपके नामोंका श्रवण या कीर्तन करनेसे तथा कभी आपको प्रणाम या स्मरण कर लेनेसे चाण्डाल भी शीघ्र ही सवनकर्मका अधिकारी हो सकता है; फिर हे भगवन् ! जिन्हें साक्षात् आपका दर्शन हुआ हो उनके विषयमें तो कहना ही क्या है ?

यन्नामधेयश्रवणानुकीर्तना-
द्यत्प्रह्वणाद्यत्स्मरणादपि क्वचित्।
श्वादोऽपि सद्यः सवनाय कल्पते
कुतः पुनस्ते भगवन्नु दर्शनात् ॥

सवनकर्मका अधिकार केवल द्विजोंको ही है। अतः इस श्लोकमें जो 'सद्यः' शब्द है उसका 'तत्काल' अर्थ करके कोई-कोई ऐसा कहने लगते हैं कि भगवत्स्मरणके प्रभावसे चाण्डाल भी उसी जन्ममें सवनाधिकारी यानी द्विज हो सकता है। परन्तु ऐसी बात नहीं है। 'सद्यः' का अर्थ शीघ्र है और शीघ्रता सापेक्ष हुआ करती है। शास्त्रसिद्धान्त तो ऐसा है कि पशु एवं तिर्यक् योनियोंको भोग चुकनेपर जब जीवको मनुष्यशरीर प्राप्त होता है तो सबसे पहले उसे पुल्कसयोनि मिलती है। उससे उत्तरोत्तर कई जन्मोंमें स्वधर्मपालन करते-करते वह वैश्य होता है; और तभी उसे द्विजोचित कृत्योंका अधिकार प्राप्त होता है। अतः यहाँ 'सद्यः' शब्दसे यही तात्पर्य है कि यदि कोई चाण्डाल स्वधर्मनिष्ठ रहकर भगवच्चिन्तन करेगा तो उसे एक-दो जन्मके पश्चात् ही द्विजत्वकी प्राप्ति हो जायगी; अनेकों जन्मोंमें नहीं भटकना पड़ेगा। यह क्रम स्वधर्मनिष्ठोंके ही लिये है। स्वधर्मका आचरण न करनेपर तो शूद्रको भी पुनः चाण्डाल-योनि प्राप्त होती है। जैसे कहा है—

कपिलाक्षीरपानेन ब्राह्मणीगमनादपि।
वेदाक्षरविचारेण शूद्रश्चाण्डालतामियात् ॥

अर्थात् कपिला गौका दूध पीनेसे, ब्राह्मणीके साथ मैथुन करनेसे और वेदाक्षरका विचार करनेसे शूद्र भी चाण्डालत्वको प्राप्त हो जाता है। और यदि शूद्र स्वधर्ममें तत्पर रहे तो उसी जन्ममें देहपातके अनन्तर स्वर्ग प्राप्त कर सकता है।

स्वधर्मे संस्थितः नित्यं शूद्रोऽपि स्वर्गमश्नुते।
अतः स्वधर्मका अतिक्रमण कभी न करना चाहिये।

यदि कहो कि तत्क्षण ही क्यों न माना जाय ? तो ऐसा हो नहीं सकता, क्योंकि जाति नित्य है, वह नामस्मरणमात्रसे परिवर्तित नहीं हो सकती। यदि नामस्मरणमात्रसे जातिपरिवर्तन हो सकता तो गर्दभीको भी नाम सुनाकर कामधेनु बनाया जा सकता था। परन्तु ऐसा नहीं होता। जाति जन्मसे होती है, अतः उसका परिवर्तन जन्मान्तरमें ही हो सकता है। जिस प्रकार गौ एवं गर्दभादि योनियाँ हैं उसी प्रकार ब्राह्मण और चाण्डालादि भी योनियाँ हैं। श्रुति कहती है—'ब्राह्मणयोनिं वा चाण्डालयोनिं वा।'

तात्पर्य यह है कि चाहे जातिपरिवर्तन हो या न हो परन्तु नामस्मरणसे चाण्डाल भी परम पवित्र तो अवश्य हो सकता है। इसका यह अभिप्राय नहीं है कि उसकी अस्पृश्यता निवृत्त हो जाती है। पवित्रता दो प्रकारकी है; जातिनिमित्तक और कर्मनिमित्तक। कर्मनिमित्तक पातित्य पुण्य-कर्मसे निवृत्त हो सकता है, किन्तु जातिनिमित्तक पातित्य कर्मसे निवृत्त नहीं हो सकता। चाण्डालका पातित्य जातिनिमित्तक है। अतः चाण्डालशरीर रहते हुए उसकी अव्यवहार्यताका प्रयोजन पातित्य निवृत्त नहीं हो सकता। किन्तु भगवत्स्मरणसे वह कर्मजनित पातित्यसे मुक्त होकर शुद्धान्तःकरण हो जाता है और उसके द्वारा वह भगवत्प्राप्ति भी कर सकता है; उसका कुल पवित्र हो जाता है और उसे परलोकमें वह गति प्राप्त होती है जो भक्तिहीन ब्राह्मणके लिये भी दुर्लभ है। इसीसे भगवान्ने भी कहा है—

मां हि पार्थ व्यपाश्रित्य येऽपि स्युः पापयोनयः।
स्त्रियो वैश्यास्तथा शूद्रास्तेऽपि यान्ति परां गतिम् ॥

अतः सिद्ध हुआ कि वह भजनानन्दचन्द्र, कुत्सितोंको भी सुख प्रदान करता है इसलिये ककुभ है।

'प्रियः' भी उस भजनानन्दचन्द्रका ही विशेषण है। वह भजनानन्दचन्द्र मानो विषयी, मुमुक्षु और मुक्त सभी प्राणियोंके परम प्रेमका आस्पद है। वह लोकमनोऽभिराम होनेके कारण विषयी पुरुषोंको और भवौषध होनेके कारण मुमुक्षुओंको प्रिय है। तथा जीवन्मुक्तोंको भी वह अत्यन्त प्रिय है, क्योंकि इसीके कारण उन्हें भगवत्सान्निध्यरूप परमोत्कृष्ट वैभव प्राप्त हुआ है। इसीसे श्रीगोसाईंजी महाराज कहते हैं—

अस बिचारि जे संत सयाने। मुकुति निरादरि भगति लुभाने ॥

CC-0. Jangamwadi Math Collection, Varanasi. Digitized By Siddhanta eGangotri Gyaan Kosha

अतः बहुत-से अद्वैतनिष्ठ तत्त्वज्ञजन भी कल्पित भेदको स्वीकारकर निश्छलभावसे अति तत्परतापूर्वक भगवान्‌की भक्ति किया करते हैं; जैसा कि कहा है—

..... ।

यत्सुभक्तैरतिशयप्रीत्या कैतववर्जनात् ॥
स्वभावस्य स्वरसतो ज्ञात्वापि स्वाद्वयं पदम् ।
विभेदभावमाहृत्य सेव्यतेऽत्यन्ततत्परैः ॥

अर्थात् जो पूर्ण अद्वैतपद सुभक्तोंद्वारा फलाभिसन्धिरूप कैतव (कपट) से रहित होकर उपासित होता है, क्योंकि जो लोग लौकिक या पारलौकिक अभिलाषाओंसे पूर्ण होंगे उनकी उपासना कैतवशून्य नहीं हो सकती । हाँ, जो मुक्त हो गया है उसे अवश्य किसी वस्तुकी आकांक्षा नहीं रहती; अतः वही निष्कपट उपासना भी कर सकता है ।

इससे निश्चय हुआ कि सुभक्त जो ज्ञानीलोग हैं उनके द्वारा वह अद्वयतत्त्व अत्यन्त प्रीतिपूर्वक उपासित होता है । जिन लोगोंने समस्त प्रपञ्चका मिथ्यात्व निश्चय कर लिया है वे ही किसी पदार्थमें आसक्ति और प्राप्तव्य बुद्धि न होनेके कारण अद्वयभावसे उसकी अकैतव उपासना कर सकते हैं । परन्तु यहाँ शंका होती है कि यदि उन जीवन्मुक्तोंका कोई प्रयोजन ही नहीं होता तो वे भजनमें प्रवृत्त ही क्यों होंगे ? इस सम्बन्धमें हमारा कथन है कि यद्यपि जीवन्मुक्त महात्माओंपर शास्त्रका शासन नहीं होता, क्योंकि वे कृतकृत्य हो जाते हैं, जैसा कि कहा है—

गुणातीतः स्थितप्रज्ञो विष्णुभक्तश्च कथ्यते ।
एतस्य कृतकृत्यत्वाच्छास्त्रमस्मान्निवर्तते ॥

अर्थात् प्रथम कोटिमें साधक यथाविधि वैदिक और स्मार्त्त कर्मोंका अनुष्ठान करके उपासनाद्वारा चित्तके दोषोंको निवृत्त करता है; फिर श्रवण, मनन और निदिध्यासनद्वारा भगवान्‌का साक्षात्कार करनेपर गुणातीत, जीवन्मुक्त या स्थितप्रज्ञ कहा जाता है । इस क्रमसे कर्म और उपासनामें पूर्वमीमांसा, श्रवणमें उत्तरमीमांसा, मननमें न्याय और वैशेषिक तथा निदिध्यासनमें सांख्य और योगदर्शनका कार्य समाप्त हो जाता है । इस प्रकार कृतकृत्य हो जानेके कारण फिर अपना कोई प्रयोजन न रहनेके कारण शास्त्र उस महापुरुषसे निवृत्त हो जाता है । तथापि अपने पूर्वाभ्यासके कारण उससे कर्म और उपासना स्वभावतः होते रहते हैं । श्रीमधुसूदनस्वामी कहते हैं—

अद्वेष्टृत्वादिवत्तेषां स्वभावो भजनं हरेः ।

अर्थात् जिस प्रकार उनमें स्वभावसे ही अद्वेष्टृ गुण रहते हैं उसी प्रकार भगवान्‌का भजन करना भी स्वभाव ही है ।

यहाँ एक शंका यह भी होती है कि भक्ति तो होती है और तत्त्वज्ञोंकी अभेददृष्टि रहा करती है, भक्तिभावमें कैसे प्रवृत्त हो सकते हैं ? इसपर 'विभेदभावमाहृत्य' अर्थात् वे भेदभावका अध्याहार भगवान्‌का भजन करते हैं । इस प्रकारका काल्पनिक सब प्रकार मंगलमय ही है । इसीसे कहा है—

द्वैतं मोहाय बोधात्प्राक् प्राप्ते बोधे मनीषया ।
भक्त्यर्थं कल्पितं द्वैतमद्वैतादपि सुन्दरम् ॥
अद्वैतं परमार्थो हि द्वैतं भजनहेतवे ।
तादृशी यदि भक्तिश्चेत्सा तु ज्ञानशताधिका ॥

अर्थात् द्वैत तभीतक मोहजनक होता है जबतक नहीं होता; जिस समय विचारद्वारा बोधकी प्राप्ति हो है उस समय तो भक्तिके लिये कल्पना किया हुआ अद्वैतकी भी अपेक्षा सुन्दर है । यदि पारमार्थिक अद्वैत रहते हुए भजनके लिये द्वैतबुद्धि रक्खी जाय तो ऐसी तो सैकड़ों मुक्तियोंसे भी बढ़कर है । भाष्यकार भ श्रीशंकराचार्यजीकी भक्ति भी ऐसी ही थी; इसी कहते हैं—

सत्यपि भेदापगमे नाथ तवाहं न मामकीनस्त्वम् ।
सामुद्रो हि तरङ्गः क्वचन समुद्रो न तारङ्गः ॥

अर्थात् हे नाथ ! यद्यपि आपका और मेरा भेद न तथापि मैं ही आपका हूँ आप मेरे नहीं हैं, क्योंकि तरं समुद्रका होता है, समुद्र तरंगका कभी नहीं होता ।

इसी विषयमें किसी भावुकका कथन है—

प्रियतमहृदये वा खेलतु प्रेमरीत्या
पदयुगपरिचर्यां प्रेयसी वा विधत्ताम् ।
विहरतु विदितार्थो निर्विकल्पे समाधौ
ननु भजनविधौ वा तुल्यमेतद्द्वयं स्यात् ॥

अर्थात् प्रियतमा चाहे तो प्रणयविधिसे प्रियतमके स्थलपर विहार करे और चाहे उसके चरणयुगलकी परि लगी रहे—एक ही बात है । इसी प्रकार जिसे परमार्थ प्राप्त हो गया है वह चाहे तो निर्विकल्प समाधिमें स्थित और चाहे भगवान्‌के भजन-पूजनमें लगा रहे—कोई

CC-0. Jangamwadi Math Collection, Varanasi. Digitized by Siddhanta eGangotri Gyaan Kosha

नहीं है। जो लोग विचारशून्य हैं उन्हींकी दृष्टिमें भगवान्‌का आत्मत्वेन साक्षात्कार उनका अपमान है। यदि विचार-कर देखा जाय तो इस प्रकारका अभेद तो प्रेमा-तिशयकी रीति ही है। प्रेमका अतिरेक होनेपर तो भेदभावकी तिलाञ्जलि हो जाती है। जो अरसिक हैं, उत्कृष्ट प्रेमातिशयके रहस्यको जाननेवाले नहीं हैं उनकी दृष्टिमें प्रियतमाका प्रियतमके वक्षःस्थलमें विहार करना अयुक्त हो सकता है, किन्तु रसिकजन तो जानते हैं कि प्रेमातिरेकमें ऐसा ही हुआ करता है। अतः अभेदरूपसे स्वरूपसाक्षात्कार हो जानेपर भी काल्पनिक भेद स्वीकार करके निष्कपटभावसे भक्ति हो ही सकती है। तत्त्वज्ञोंके यहाँ ऐसी ही भक्तिका स्वीकार है। इस प्रकार यह भजनानन्दचन्द्र विषयी, मुमुक्षु और मुक्त सभीके लिये प्रिय है।

इसके सिवा और भी वह भजनानन्दचन्द्र कैसा है?—'दीर्घदर्शनः—अनपवाध्यं दर्शनं यस्य' अर्थात् जिसका दर्शन—ज्ञान किसीसे बाधित नहीं होता। जो ज्ञान भ्रमात्मक होता है वह तो ज्ञानान्तरसे बाधित हो जाता है, किन्तु यह भजनानन्दचन्द्र ज्ञानान्तरसे बाधित होनेवाला नहीं है, यह ज्ञानान्तराबाध्य भजनानन्दचन्द्र चर्षणियोंके शोकका मार्जन करता तथा प्राग्भवा तमोव्याप्ता बुद्धिके सत्त्वात्मक प्रधान भागको अनुरागात्मक कुंकुमसे लेपन करता हुआ उदित हुआ, जिस प्रकार कोई चिरप्रोषित प्रियतम प्रवाससे लौट-कर अपनी प्रियतमाके शोकाश्रुओंका मार्जन करते हुए करधृत कुंकुमसे उसके मुखका लेपन करता है। (क्रमशः)

पूज्यपाद श्रीउड़ियाबाबाजीके उपदेश

प्र०—राम-कृष्णादिमें भगवद्भाव किया जाता है या वे स्वयं भगवान् थे?

उ०—वे भगवान् ही थे। इसमें शास्त्र, युक्ति और अनुभव सभी प्रमाण हैं। जो वस्तु प्रत्यक्ष होती है वह भाव नहीं हो सकती।

प्र०—यदि भगवान् प्रत्यक्ष हैं तो साधन क्यों किया जाता है?

उ०—भजन-साधन अनुरागके लिये किया जाता है। भगवान् तो प्रत्यक्ष ही हैं; किन्तु अनुराग प्रत्यक्ष नहीं है। इसलिये उसीके लिये प्रयत्न करना चाहिये। संसारबन्धनसे छुड़ानेवाली वस्तु अनुराग ही है। संसारकी कारण अहंता और ममता हैं। इनका नाश अनुरागसे ही हो सकता है। देखो, यह देखा जाता है कि कोई-कोई लोग हमसे प्रसाद पानेपर उसे स्वयं न खाकर अपने बच्चोंके लिये ले जाते हैं। उन्हें प्रसाद खाना अप्रिय नहीं होता; परन्तु अपने बालकोंमें विशेष अनुराग होनेके कारण वे उसे स्वयं न खाकर उन्हें खिलाते हैं। इसी प्रकार जो भगवदनुरागी है वह अपनी सारी ममता भगवान्‌को समर्पण कर देता है। ममताका समर्पण ही सर्वस्व समर्पण है और वही मुक्ति है।

प्र०—ईश्वर प्रत्यक्ष कैसे है?

उ०—ईश्वर प्रत्यक्ष है—इसमें शंका नहीं करनी चाहिये। इसमें शास्त्रप्रमाण भी है। संसारमें जो-जो वस्तु सुन्दर दिखायी देती है उसमें ईश्वरकी ही छटा है—

यद्यद्विभूतिमत्सत्त्वं श्रीमदूर्जितमेव वा।
तत्तदेवावगच्छत्वं मम तेजोंऽशसम्भवम्॥*

(गीता १०। ४१)

प्रत्येक वस्तुमें जो भी आकर्षण करनेवाली चीज़ है वही ईश्वर है, वस्तुमें जो सौन्दर्य है वही ईश्वर है। लोग शुद्ध सौन्दर्यको ग्रहण नहीं करते वे उसे किसी

* संसारमें जो-जो वस्तु ऐश्वर्यसम्पन्न, सौन्दर्यमय और उन्नतिशील है उसे मेरे तेजके अंशसे ही उत्पन्न हुई जानो।

CC-0. Jangamwadi Math Collection, Varanasi.Digitized By Siddhanta eGangotri Gyaan Kosha

वस्तु या क्रियाके साथ मिलाकर देखते हैं; इसीलिये उनका वस्तुओंके प्रति राग-द्वेष होता है। यदि शुद्ध सौन्दर्यको ग्रहण किया जाय तो राग-द्वेष हो ही नहीं सकता। किन्तु उसे संसारी पुरुष ग्रहण नहीं कर सकते, उसे तो प्रेमी ही ग्रहण कर सकता है।

प्र०—अनुराग कैसे हो ?

उ०—निरन्तर चिन्तनसे। यदि तुम्हारा चित्त भगवान् श्रीकृष्णकी ओर आकर्षित होता है तो तुम निरन्तर उन्हींका चिन्तन करो। ऐसा करते-करते अनुरागकी उत्पत्ति होगी और संसारबन्धन छूट जायगा।

प्र०—वेदान्त ग्रन्थोंमें आता है कि उपासक प्रतिमामें विष्णु आदिका तथा नाममें भगवद्बुद्धिका आरोप करता है; किन्तु उपासक तो उसे आरोप नहीं समझता; फिर यह कथन किसकी दृष्टिसे है ?

उ०—उपासक और तत्त्ववेत्ता दोनोंकी ही दृष्टिमें इसे आरोप नहीं कहा जा सकता। यह कथन केवल जिज्ञासुकी दृष्टिसे है, जो जड और चेतन दोनोंकी सत्ता स्वीकारकर उनका विवेक करता है। भक्तकी दृष्टिमें भगवद्विग्रह और भगवन्नाम जड नहीं हैं, वे चिन्मय हैं; और बोधवान्‌की दृष्टिमें तो जो कुछ है वह सभी सच्चिदानन्दस्वरूप है। उसके लिये तो एक अखण्ड चिद्घन सत्तासे भिन्न और किसी वस्तुका अस्तित्व ही नहीं है।

प्र०—यदि भक्तको भगवद्विग्रह भगवान् ही जान पड़ता है और तत्त्वतः भी वह भगवान् ही है तो फिर उसे उपासना करनेकी क्या आवश्यकता है ? उपासनाका उद्देश्य तो भगवत्प्राप्ति ही है और भगवान् उसे प्राप्त हो हैं।

उ०—भगवद्विग्रह साक्षात्सच्चिदानन्दस्वरूप है—इसमें सन्देह नहीं; परन्तु ऐसा दृढ़ भाव उपासकोंको नहीं होता। अतः उन्हें निश्चल वत्प्रेमकी प्राप्तिके लिये उपासना करनी ही चाहि उपासनाका मुख्य उद्देश्य भी भगवत्प्राप्ति नहीं भगवत्प्रेमकी प्राप्ति है। जीवके कल्याणके वस्तुतः भावकी ही प्रधानता है। उपासकोंको दो, देखा जाय तो व्यवहारमें भी बिना भावके आनन्द नहीं है। विवेकदृष्टिसे विचार किया तो माता-पिता ही क्या हैं ? उनके शरीर अस्थि, मांस और चर्मादिके पिण्ड ही तो हैं। भी उनके प्रति जो पूज्यबुद्धि होती है व प्रकार कल्याणकारिणी ही है। स्त्रीके शरीरमें सुन्दरता है ? उसमें ऐसी एक भी वस्तु नहीं रमणीय या पवित्र कहा जा सके। परन्तु रमणीयताका आरोप करके मनुष्य ऐसा आसक्त जाता है कि उसे धर्माधर्मका भी ज्ञान नहीं र अपने शरीरकी ओर देखो तो वह भी कुछ क नहीं है। परन्तु उसके मोहमें फँसकर लोग वि अनाचार करते हैं। इस प्रकार जब व्यवहारमें भावकी इतनी प्रधानता है तो प्रतिमामें जो भगव किया जाता है वह किस प्रकार व्यर्थ हो है। भगवान् तो सबमें हैं, सबसे परे हैं, सब ह सर्वासर्वरूप भी हैं; अतः प्रतिमामें जो भग किया जाता है वह अन्यमें अन्य बुद्धि नहीं उसे जो आरोप कहा हैं वह केवल जिज्ञ दृष्टि है।

CC-O. Jangamwadi Math Collection, Varanasi.Digitized By Siddhanta eGangotri Gyaan Kosha

मोर-मुकुट

(लेखक—एक भावुक)

स्वप्न और जाग्रत्‌की प्रशान्त सन्धिमें बाँसुरीकी स्वरलहरीके साथ ठुमुक-ठुमुककर पादविन्यास करते हुए उन्होंने प्रवेश किया। स्थितिमें गति, एकतामें अनेकता एवं शान्तिमें एक मधुर क्रान्तिका सञ्चार हो गया। वह अनन्त शान्ति, वह रहस्यरस और वह एकरस ज्ञानका अनन्त पारावार न जाने कहाँ अन्तर्हित—अन्तर्दृष्टिके एकान्तमें विलीन हो गया? न जाने कहाँ? नहीं नहीं, यह तो भूल थी। वह प्रत्यक्ष आँखोंके सामने अमूर्त्तसे मूर्त्त होकर, निराकारसे साकार होकर और निर्गुणसे अनन्त दिव्य-गुण-सम्पन्न होकर अपनी रसभरी चितवनसे मुझे अपने साथ रमण करने—खेलनेका प्रणयाह्वान करने लगा।

अब मैंने देखा। हमारी चार आँखें हुईं। परन्तु यह क्या? एक क्षणमें ही मेरी आँखें लज्जासे अवनत क्यों हो गयीं? बात ऐसी ही थी। मैं अपराधी था। सचमुच जब प्राप्त करनेवाले और प्राप्त करनेयोग्य वस्तुके भेदसे रहित उस विचित्र वस्तुकी प्राप्ति इस प्रकार स्वयं ही प्राप्त हो गयी, तब मैं चकित-सा रह गया। यकायक विश्वास न कर सका। एक हल्की-सी अवहेलना हो ही गयी। परन्तु दूसरे ही क्षण सँभल गया। ऐसा सँभला, ऐसा सँभला, मानो ज्ञानवान् होनेके पश्चात् 'वासुदेवः सर्वमिति' की ही तत्त्वतः अनुभूति हो गयी हो। एक महान् प्रकाश फैल गया और मानो उसने कहा भी—'अब उनके साथ रमण होगा। अबतक आनन्दका उपभोग तुम कर रहे थे, भले ही वह भोक्तृत्वहीन रहा हो। परन्तु अब? अब तो तुम्हारा उपभोग होगा। अब रासक्रीडा होगी।' मैंने भाष्य कर लिया—'वास्तवमें प्रेम या आनन्द भोग अथवा भोक्तृत्वहीन भोग (मोक्ष) में नहीं है वह तो उनका भोग्य हो जानेमें ही है। इसीको तो प्रेमभक्ति कहते हैं।'

उस प्रकाशमें मैंने क्या देखा? हाँ, अवश्य कुछ देखा तो था। हाँ, वही मेरे प्राणप्यारे श्यामसुन्दर बाँसुरी बजाते हुए ठुमुक रहे थे। चरणोंकी किंकिणी 'रुनझुन' की उल्लासपूर्ण ध्वनिसे चिदाकाशको मुखरित कर रही थी। पीताम्बर फहरा रहा था। परन्तु उसका मुँह पीछेकी ओर था। सुन्दर अलकावलीसे दिव्य पुष्पोंकी वर्षा हो रही थी परन्तु उनमेंसे एक भी मेरी ओर नहीं आ रहा था। ऐसा क्यों? वे स्वयं मेरी ओर आ रहे थे। मैं सहमकर एक बार उस अनूपरूपराशिको सर्वांग देखना चाहा, परन्तु देख न सका। बीचमें ही मुस्कराकर उन्होंने आँखोंको विवश कर दिया। वे एकटक वहीं लग गयीं। न आगे बढ़ीं, न पीछे हटीं। न चढ़ीं और न उतरीं। न जाने कितना समय बीत गया। गजबकी मुस्कराहट थी! अजब जादू था!!

अब मुझे ध्यान आया। भगवान् स्वयं मेरे सामने खड़े-खड़े मन्द-मन्द मुस्करा रहे हैं। अरे! अबतक मैंने कुछ स्वागत-सत्कार नहीं किया। अर्घ्य-पाद्यतक न दिया। हाँ, हुआ तो ऐसा ही। परन्तु यह क्या? उन्होंने स्वयं अपने हाथों स्वागत-सत्कारका आयोजन कर लिया है? ऐसा ही जान पड़ता है। प्रकृतिके आत्यन्तिक लयके पश्चात् यह नूतन प्रकृति कहाँसे आयी? हाँ, हाँ, यही इनकी दिव्य प्रकृति है। यह चिन्मय है, इनकी लीलाकी सहकारिणी है। हाँ,

CC-O. Jangamwadi Math Collection, Varanasi.Digitized By Siddhanta eGangotri Gyaan Kosha

इसमें तो सजीव स्फूर्ति है, नवीन ही जागृति है और भरा हुआ है दिव्यजीवन। इसका स्वागत भी अपूर्व है।

अब मैंने उस ओर दृष्टि डाली। हाँ, तो पैरोंके तले हरे-हरे दिव्य दूर्वादलके कालीन बिछे हुए हैं। तारामण्डित गगनका बड़ा-सा वितान तना हुआ है। सफेद चाँदनीकी ठंडी और उजली रोशनीसे पत्ते-पत्तेमें जगमग ज्योति झिलमिला रही है। अधखिली कलियोंका सौरभ लेकर हवा पंखा झल रही है। वृक्षोंने अपने रसभरे फलोंसे झुकी हुई डालियाँ सामने कर दी हैं। परन्तु वे, वे तो बस पूर्ववत् बाँसुरीके रसीले रन्ध्रोंसे राग-अनुरागके समुद्र उँड़ेलनेमें लगे हैं। मैं चकित-स्तम्भित होकर केवल देख रहा था।

मैंने स्तुति करनेकी ठानी। परन्तु मेरे 'ठानने' का क्या महत्त्व? भ्रमरोंने अपनी गुंजारको उनके वेणुनादसे मिलाकर गुनगुनाना प्रारम्भ किया। कोयलोंने अपने 'कुहू-कुहू' की मञ्जुल ध्वनि निछावर कर दी। थोड़े-से साँवले-साँवले बादलोंने तबलोंकी तरह मन्द-मन्द ताल भरनेकी चेष्टा की, परन्तु दो-चार क्षणमें ही वे कुछ नन्हीं-नन्हीं सफेद बूँदोंके रूपमें 'रस' बनकर चरण पखारने आ गये। अब-तक झुंड-के-झुंड मयूर आकर थिरकने लगे थे।

अब वे घिर गये। चारों ओर मयूरोंका दल अपने पिच्छ फैलाकर नाच रहा था और बीचमें श्यामसुन्दर अबाधगतिसे पैंजनीसे स्वरसाम्य रखते हुए बाँसुरी बजानेमें तल्लीन थे। मैं अनुभव कर रहा था—उनके लाल-लाल अधरोंसे निकलकर अणु-अणु, परमाणु-परमाणुमें मस्ती भर देनेवाले मोहन-मन्त्र-का! हाँ, तो सब मुग्ध थे, सब-के-सब उस अनुरागभरे रागकी धारामें बह गये थे। किसी तन-वदनकी सुध नहीं थी। सुध रखनेवाला मन नहीं था। हाँ, वे, बस वे, सबकी ओर देखते भी मुझे ही देख रहे थे। बिना जतनके ही रोम-रोमसे वही वेणुके आरोह-अवरोह क्रमसे मूर्छि स्वरलहरी प्रवाहित हो रही थी। शरीर, प्राण, और आत्मा सब-के-सब उस रागके अनुरागमें रँ किसी अनिर्वचनीय रसमें डूब गये थे। सबकी मोहनके मुखकमलपर निर्निमेष लग रही थीं। समय बीत गया होगा। परन्तु वहाँ समय कहाँ?

अच्छा, यकायक मुरलीध्वनि बंद हो गयी। ऐसा क्यों हुआ? परन्तु हुआ ऐसा ही। सबकी आँखें खुलें, होश सँभले, तबतक झपटकर एक मयूरके गिरे हुए पिच्छको अपने कमलोंसे उठाकर सिरपर लगा लिया। सबकी में आँसू आ गये, सभीका हृदय पिघल गया। के हृदयने एक स्वरसे कहा—

'प्रियतम! तुम्हारा प्रेम अनन्त है। तु रसिकता अनिर्वचनीय है। आजसे तुम मोर-मु धारी हुए।' उन्होंने मुस्कुराकर आँखोंके इश स्वीकृति दी।

उसी समय उनके पास कई ग्वालबाल हुए दीख पड़े और वे उनमें मिलकर खेलते दूसरी ओर निकल गये।

अब मुझे मालूम हुआ कि वास्तवमें यह स्वप्नकी सन्धि वृन्दावन है और इसमें वे करते हैं।

CC-O. Jangamwadi Math Collection. Digitized by eGangotri eGangotri Gyaan Kosha

नादानुसंधान

(लेखक—स्वामी श्रीकृष्णानन्दजी महाराज)

नादानुसन्धान नमोऽस्तु तुभ्यं
त्वां साधनं तत्त्वपदस्य जाने ।
भवत्प्रसादात्पवनेन साकं
विलीयते विष्णुपदे मनो मे ॥

अकारादि वर्णोंकी उत्पत्ति जिस वर्णरहित ध्वनिसे हुई है, उस ध्वनिको नाद और उसमें मनोवृत्ति लगानेकी क्रियाको नादानुसंधान कहते हैं। उत्पत्तिभेदसे यह नाद दो प्रकारका होता है—जीवोंद्वारा इच्छापूर्वक किया हुआ नाद और जड पदार्थोंसे उत्पन्न नाद—ये दोनों प्रकार भी अवान्तर भेदसे अनन्तविध हैं। अतः शास्त्रोंमें 'नादकोटि-सहस्राणि' कहा गया है।

इन अनन्तविध नादोंमेंसे जो नाद अविच्छिन्न, धारा-प्रवाह नित्य-निरन्तर या निश्चित समयतक अवस्थित रह सकें, जो कर्कश न हों, उनका उपयोग साधनरूपसे मनके बन्धनार्थ किया जा सकता है। किन्तु जो नाद अविच्छिन्न न रह सकें, रूपान्तरित हो जायँ या मनको व्यग्र करनेवाले हों, उनका उपयोग नादानुसंधानके अभ्यासार्थ नहीं हो सकता। जैसे गंगाजी या अन्य नदियोंके अनेक स्थानोंपर जल-प्रवाहके कारण एक प्रकारका शान्त मधुर घोष निरन्तर सुनायी होता रहता है, उसमें अभ्यासीजन अपनी वृत्तियोंको लगाने-का तो अभ्यास कर सकते हैं परन्तु बादलोंका गर्जन अथवा अन्य विविध प्राणिजन्य ध्वनियाँ जो अस्थिर और रूपान्तरित होती रहती हैं, इस प्रकारके अभ्यासयोग्य नहीं हो सकतीं।

किन्तु नदियोंसे उत्पन्न नाद या इतर सुमधुर स्थिर नाद साधन नहीं हैं, क्योंकि उनमें अभ्यास करनेवालोंको वाह्य-साधनोंकी प्राप्ति नहीं होती। अतः इस हेतुसे तथा वाह्य-साधनोंकी अपेक्षा आन्तर साधन विशेष उपकारक होते हैं, इस दृष्टिसे हमारे शास्त्रकारोंने समस्त मानव देव अथवा यों कहें कि प्राणिमात्रके शरीरमें रक्ताभिसरण-क्रियासे उत्पन्न होने-वाले अविच्छिन्न धाराप्रवाह अनाहतनाद (आन्तरनाद) का आश्रय लेनेका विधान किया है।

मनुष्यका मन स्वच्छन्द और अतिचंचल होता है, मनकी स्वेच्छाचारितासे ही समस्त जीव-समुदाय बारम्बार विपत्तियों-का शिकार होता रहता है तथा मनका परब्रह्ममें लय न होनेके कारण ही जीवोंको भय और दुःखसे रहित शाश्वत सुखकी प्राप्ति नहीं होती। इस बातको सभी विवेकी संतजन भलीभाँति जानते हैं। और मनको परब्रह्ममें लय करानेके लिये नादानु-संधान निर्भय तथा उत्तम साधन है, यह बात भी शास्त्र-प्रसिद्ध है। अतः नादानुसंधानका अभ्यास करना संत-महात्मा-ओंने अति आदरणीय माना है।

आन्तरनादका शास्त्रोक्त पद्धतिके अनुसार नित्य-नियमित-रूपसे अनुसंधान करते रहनेसे वासनाक्षय और मनोवृत्तिका लय हो जाता है। मनका लय करानेके सम्बन्धमें शास्त्रमें अधिकारी, रुचि और देशकालके भेदसे अनेक साधन बतलाये गये हैं। परन्तु उन सबमें आन्तरनादको ही मुख्य माना गया है—

'नास्ति नादात्परो मन्त्रो न देवः स्वात्मनः परः ।
नानुसन्धेः परा पूजा नहि तृप्तेः परं सुखम् ॥'
(योगशिखोपनिषत्)

'सदाशिवोक्तानि सपादलक्ष-
लयावधानानि वसन्ति लोके ।
नादानुसन्धानसमाधिमेकं
मन्यामहे मान्यतमं लयानाम् ॥'
(योगतारावली)

'न नादसदृशो लयः ।'
(हठयोगप्रदीपिका)

इन सबका तात्पर्य यह है कि नादसे परे कोई मन्त्र नहीं है। अनाहत नादके आन्तरमें विराजमान आत्मासे परे कोई देव नहीं है। इसके अनुसंधानसे परे कोई पूजा नहीं है और उससे जो सुख मिलता है, उससे परे कोई आनन्द नहीं है। भगवान् सदाशिवने इस विश्वमें प्राणिमात्रके कल्याणार्थ सवा-लाख साधनोंका निरूपण किया है, परन्तु उन सबमें नादानु-संधान ही सर्वोत्तम है। नादानुसंधानके समान मनका लय करानेके लिये अन्य कोई प्रबल साधन है ही नहीं।

इसी प्रकार संत-शिरोमणि श्रीचरणदासजीने भी अपने ग्रन्थमें नादकी महिमा गायी है—

अनहदके सम और ना, फरू बरन्यो नहिं जाय ।
पटतर कछू न दे सकूँ, सब कुछ है वा माय ॥

CC-O. Jangamwadi Math Collection, Varanasi.Digitized By Siddhanta eGangotri Gyaan Kosha

पाँच थके आनँद बढ़े, अरु मन है बस होय।
शुकदेव कही चरनदाससे, आप अपन जाय खोय॥
नाडिनमें सुषुम्ना बड़ी, सो अनहदकी मात।
कुंभकमें केवल बड़ा, वह वाहीका तात॥
मुद्रा बड़ी जो खेचरी, वाकी बहिनी जान।
अनहद-सा बाजा नहीं, और न या सम ध्यान॥
सेवकसे स्वामी होवे, सुने जो अनहद नाद।
जीव ब्रह्म होय जाय है, पावै अपनी आद॥
खिड़की खोली नादकी, मिले ब्रह्ममें जाय।
दसों नादके लाभकी, महिमा कही न जाय॥

जैसे पथको छोड़कर मनमानी राहपर चलनेवाले उन्मत्त गजेन्द्रको वशमें करनेके लिये अङ्कुशकी सहायता लेनी पड़ती है, वैसे ही पारमार्थिक कल्याणको छोड़कर विषयोंके पीछे भटकनेवाले मनरूपी मदोन्मत्त गजेन्द्रको काबूमें लानेके लिये आन्तरनादरूपी अङ्कुशकी सहायता ली जाती है। अथवा जिस तरह किसी वृक्षकी शाखामें डोरी बाँधकर, यदि डोरीका दूसरा सिरा किसी पक्षीके पैरमें बाँध दिया जाय तो पक्षी बार-बार उड़नेका प्रयत्न करनेपर भी अन्तमें परवश होकर उसी शाखापर विश्रान्ति लेता है, उसी तरह यदि परब्रह्मरूपी अचल आधारसे सम्बन्ध रखनेवाले नादरूपी डोरीका सिरा मनरूपी पक्षीके वृत्तिरूपी पैरमें बाँध दिया जाय तो मन विषयोंके वनमें चाहे जितना दौड़नेका प्रयत्न करे, अन्तमें थककर वह उसी चिदाकाशरूप आधारकी शरण ग्रहण करता है।

इस आन्तरनादके अनुसन्धानका अभ्यास करनेके लिये अधिकारी बननेकी और नियम पालन करनेकी बड़ी आवश्यकता है। पुरुष, स्त्री, बालक, युवा, वृद्ध, ब्राह्मण, क्षत्रिय, वैश्य, शूद्र, ब्रह्मचारी, गृहस्थ, वानप्रस्थ, संन्यासी इन सबमेंसे जिन्होंने प्राणायाम, मुद्रा, आसन, त्राटकादि षट्कर्म, अजपा (श्वासोच्छ्वासपर लक्ष्य रखना), मन्त्र, ध्यान, देव-सेवा, ओषधि-कल्प-सेवन आदि शास्त्रवर्णित साधनोंमेंसे किसी एक या अधिक साधनोंद्वारा अपनी नाडियोंके सञ्चित मलका शोधन किया है, उन्हींको नादानुसन्धानका अधिकारी माना गया है। इन अधिकारियोंमेंसे भी जो नित्य नियमित समयपर केवल एक बार सात्त्विक पथ्य (लघु भोजन) ग्रहण करता है, जो ब्रह्मचर्य, अहिंसा, सत्य, सदाचार, क्षमा, अद्रोह, इन्द्रियदमन, विषय-सेवनमें उदासीनता, अस्तेय, एकान्तवास, ईश्वर-परायणता, पवित्रता आदि नियमोंका पालन करता हुआ अभ्यासके लिये श्रद्धा तथा उत्साह प्रयत्न, ब्राह्ममुहूर्तादि शान्त वातावरणके समयपर अभ्यास एवं व्यावहारिक और शारीरिक अधिक प्रवृत्ति सङ्कोच करता है, उसके शरीरमें रक्ताभिसरण-उत्पन्न नाद क्रमशः अनुभवमें आते जाते हैं। किन्तु व्यक्तियोंने नाडीस्थ मलदोषका शोधन न किया हो और आहार-विहारादि उपर्युक्त नियमोंका पालन न करते हों इस योग-मार्गमें प्रवेश ही नहीं करना चाहिये।

जैसा कि ऊपर बतलाया गया है, नादानुसन्धान अभ्यास सूर्योदयसे पूर्व, पवित्र, एकान्त, निर्जन बैठ करके ही करना चाहिये। क्योंकि प्रातःकालमें वायु शीतल होनेके कारण नादका भान स्पष्टरूपसे होता है समय वृत्ति अधिक कालतक नादमें स्थिर रह सक शरीर और मनमें थकावट या उपरामता नहीं आती, विघ्न उपस्थित होनेकी सम्भावना कम रहती है और व्यर्थ वासनाका उद्भव भी प्रायः नहीं होता है। दिनके वातावरणमें इससे बिल्कुल विपरीत स्थिति रहती है मण्डल अनेक प्रकारकी ध्वनियोंसे क्षुब्ध रहता है। उस कारण रक्ताभिसरणक्रिया मन्द पड़ जाती है। नादका तैलधारावत् अविच्छिन्न नहीं होता। मनमें तरह-तरह सांसारिक वासनाएँ उत्पन्न होती रहती हैं। वृत्तियाँ हो उठती हैं। तन और मन दोनों अल्पकालमें ही थक हैं। बाहरसे विघ्नोंकी भी कमी नहीं रहती। इन सब अतिरिक्त पेटमें अपक्व आहार-रस रहनेके कारण पड़ जाता है और आलस्य भी आने लगता है। किसी भी अशान्तकालमें तथा भोजन पच साधकोंको नादानुसन्धानका अभ्यास नहीं करना चा

ऋतुओंमें भी ग्रीष्मादि उष्ण ऋतुओंकी शिशिरादि शीतल ऋतुओंमें नाद अधिक वेगके साथ है। और नाड़ियोंके मलका शोधन भी अन्य ऋ अपेक्षा वसन्त और शरत्कालमें ही अधिक सरलता जल्दी होता है। लेकिन वसन्तके बाद ग्रीष्म ऋतु आ है और शरत्के बाद हेमन्त तथा शिशिर—ये शीतल आती हैं। अतः नादानुसन्धानमें प्रवेशकी इच्छा वालोंको शरद्-ऋतुसे मलशोधनकी क्रियाका आरम्भ विशेष लाभदायक है।

यद्यपि किसी उष्ण-उत्तेजक ओषधिका सेवन रक्ताभिसरण-क्रिया अधिक बलवती बनती है और

CC-0. Jangamwadi Math Collection. Varanasi. Digitized By Siddhanta eGangotri Gyaan Kosha

कारण नाद जोरसे उठता है परन्तु उष्णताका शमन होनेपर अथवा हृदय-यन्त्र और नाडियोंके थक जानेपर पुनः स्वल्प-कालमें ही नाद अति शिथिल हो जाता है एवं नाडियोंमें कफ-मलकी उत्पत्ति भी अधिक मात्रामें होने लगती है, इस-लिये नाद उठानेके लिये किसी उत्तेजक ओषधिकी सहायता लेना, लाभकी अपेक्षा बहुत हानिकारक है।

प्राणिमात्रके आत्यन्तिक कल्याणकी भावना करनेवाले जो संतजन नादानुसन्धानके अभ्यासी होते हैं, उनका शरीर यदि कहीं वृद्धावस्था अथवा दुष्ट प्रारब्धजनित दोषके प्रकोपसे व्याधिग्रस्त हो जाता है, तो भी उन्हें नादानुसन्धान सहज स्वभावसिद्ध हो जानेके कारण क्लेश नहीं होता—वे आनन्दित ही बने रहते हैं। यदि कहीं ज्वरदोषसे उनके शरीरमें उष्णताकी वृद्धि हो जाती है तो उनकी रक्ता-भिसरण-क्रिया नैसर्गिक नियमानुसार वेगपूर्वक होने लगती है, जिससे नाड़ियोंका संगृहीत मल जलने लगता है। फिर नाद जोरसे उठता है। ऐसी पीड़ाके प्रसंगमें भी सन्त-महात्माओंकी वृत्ति आन्तर नादमें एकाग्र या लयभावको सत्वर प्राप्त हो जाती है। उन्हें शारीरिक कष्ट सर्वथा भूल जाता है, परन्तु अन्य सांसारिक लोग जो नादानुसन्धानका अभ्यास नहीं रखते ऐसी व्यथाके समय वेदनासे बेचैन होकर 'हाय-हाय' मचाने लगते हैं। यहाँतक कि उनकी सेवा-शुश्रूषा करनेवाले सम्बन्धी-सहायकोंका भी उनके मारे नाकों दम हो जाता है। ऐसे ही व्याधिकालमें सन्त और संसार-लोलुप अज्ञानीजनोंके धैर्यमें भेद विदित होता है।

नादानुसन्धानके अभ्यासियोंको अभ्यासके प्रारम्भ तथा अन्तमें प्राचीन परम्पराके अनुसार नित्यप्रति निम्नलिखित श्लोक ध्यान और भावनाके साथ बोलकर अन्तर्यामीको प्रणाम करना चाहिये—

गमागमस्थं गमनादिशून्यं
चिद्रूपदीपं तिमिरान्धनाशम्।
पश्यामि तं सर्वजनान्तरस्थं
नमामि हंसं परमात्मरूपम्॥

इसके पश्चात् अपनी सम्पूर्ण मानसिक चिन्ताओंको छोड़कर तथा पूरी सावधानीके साथ लक्ष्य रखकर अभ्यास करना चाहिये। यह बात वराहोपनिषद्में इस प्रकार समझायी गयी है—

सङ्गीततालल्लयवाद्यवशं गतापि
मौलिस्थकुम्भपरिरक्षणधीर्नटीव॥
सर्वचिन्तां परित्यज्य सावधानेन चेतसा।
नाद एवानुसन्धेयो योगसाम्राज्यमिच्छता॥

अर्थात् जैसे नटी सिरपर जलके कई घड़ोंको एक साथ रखकर नाच-गान करती रहती है; उसके नृत्यकी मर्यादा, स्वर, राग, भाव, ताल इत्यादि दर्शकोंको आनन्दित करते रहते हैं और साथ-ही-साथ वह अपने जलपात्रोंको भी सम्हालती रहती है, वैसे ही योग-साम्राज्यकी इच्छावाले नादानुसन्धानके अभ्यासीको सांसारिक कार्य करते हुए भी अपनी वृत्तियाँ नादमें लगाते रहना चाहिये तथा नादमें ब्रह्मभावना करते रहना चाहिये। आसन लगाकर अभ्यास करनेके समय जप, नेत्रवृत्तिद्वारा ध्यान, इधर-उधर देखना-सुनना, संकल्प-विकल्प, स्मरण, विचारादि सब प्रकारकी मानसिक चेष्टाओं और क्रियाओंका परित्याग करके सावधान चित्तसे केवल नादरूप ब्रह्मका अनुसंधान करते रहना चाहिये।

नादानुसंधानके अभ्यासको नटकी नटबाजीके समान केवल शारीरिक क्रिया नहीं मानना चाहिये, वरं उसे ब्रह्म-भावनापूर्वक करना चाहिये। बिना ऐसी भावना किये शास्त्रकथित फलकी प्राप्ति कदापि नहीं हो सकती। शास्त्रोंमें इस प्रकार कहा गया है—

'मनश्चन्द्रो रविर्वायुर्दृष्टिरग्निरुदाहृतः।
बिन्दुनादकला ब्रह्मन् विष्णुब्रह्मेशदेवताः॥
(योगशिखोपनिषत्)

"ब्रह्मप्रणवसन्धानं नादो ज्योतिर्मयः शिवः।"
(नादबिन्दूपनिषत्)

"अथो नादमाधाराद् ब्रह्मरन्ध्रपर्यन्तं शुद्धस्फटिक-संकाशं स वै ब्रह्म परमात्मेत्युच्यते॥"
(हंसोपनिषत्)

"अक्षरं परमो नादः शब्दब्रह्मेति कथ्यते॥"
(योगशिखोपनिषत्)

इस रीतिसे और भी अनेक मन्त्रोंमें नादानुसंधानादि सब योगक्रियाओंको ब्रह्मभावना तथा देवभावनापूर्वक करनेका विधान किया गया है।

नादानुसंधानका अभ्यास सिद्धासनसे बैठकर और शाम्भवी मुद्राका आश्रय लेकर करनेसे सत्वर फलदायी होता है। नादबिन्दूपनिषत्में कहा गया है—

CC-O. Jangamwadi Math Collection, Varanasi. Digitized By Siddhanta eGangotri Gyaan Kosha

सिद्धासने स्थितो योगी मुद्रां संधाय वैष्णवीम् ।
शृणुयाद् दक्षिणे कर्णे नादमन्तर्गतं सदा ॥

योगीको सिद्धासनसे बैठकर वैष्णवी और शाम्भवी मुद्राओंका * अनुसंधान करके अर्थात् बाह्यवृत्तिको आन्तरमें प्रवेश कराके सुषुम्णाके आन्तर प्रदेशसे उठनेवाले नादको दक्षिण कर्णमें सर्वदा सुनते रहना चाहिये ।

सर्वदा नादानुसंधानका अभ्यास करते रहनेसे वासनाका क्षय हो जाता है, जिससे मनकी बाह्य विषयोंमें भटकनेकी इच्छा स्वयमेव कम हो जाती है । और मन शीघ्र ही प्राणके साथ मिलकर परब्रह्ममें विलीन हो जाता है ।†

नादानुसंधानके प्रारम्भिक अभ्यासकालमें साधकोंकी कर्णनालीमें मल-संचय होता रहता है । उससे नादका श्रवण सम्यक्रूपसे नहीं होने पाता । इसके लिये निम्नलिखित ओषधियोंकी कर्णमुद्रा बनाकर दोनों कानोंमें धारण करनी चाहिये । यह रिवाज वृद्धपरम्परानुगत है—

कस्तूरी १ रत्ती, जायफल २ रत्ती, जावित्री ३ रत्ती और लौंग ६ रत्ती ।

इन ओषधियोंके प्रमाणमें साधक चाहे तो देशकालानुसार कमी-वेशी भी कर सकता है । इन ओषधियोंको मिलाकर खरलमें इनका बारीक चूर्ण बना देना चाहिये फिर १ रत्तीसे ३ रत्ती तकके चूर्णको नवीन लाल सूती या रेशमी वस्त्रके टुकड़ेमें डालकर अंगूर अथवा जामुनकी आकृतिके सदृश छोटी-सी गुण्डी बना लेना चाहिये और उसे एक डोरेसे मज़बूतीके साथ बाँध देना चाहिये । गुण्डीपर डोरा बाँधनेके स्थानसे वस्त्रका भाग लगभग चौथाई इञ्चके बराबर शेष लम्बा रहने देना चाहिये, ताकि मुद्रा उस भागको पकड़कर इच्छानुसार कानमें धारण कर सके और जब चाहे बाहर निकाल सके ।

मुद्रा कानके छिद्रानुरूप छोटी-बड़ी बनायी जाती है । प्रारम्भमें छोटी ही बनानी चाहिये ताकि वह सरलतापूर्वक कानमें जा सके तथा उसे निरन्तर धारण करनेपर भी दुःखका भान न हो । इस प्रकार स्नानकालके अतिरिक्त शेष सब समयोंमें यदि मुद्रा धारण की जाय तो थोड़े ही कानकी मैल दूर हो जाती है और नादश्रवण स्पष्ट लगता है ।

कर्णमुद्राको धारण करनेके बाद कर्णनाडीमेंसे निकलकर बराबर मुद्रामें लगता रहता है । इसलिये को को दिनमें दो-चार या अधिक बार निकालकर पोंछ चाहिये और फिर उसे तुरन्त ही धारण कर लेना ऐसा करनेसे थोड़े ही दिनोंमें कर्णनाडी शुद्ध हो है तथा स्पष्टरूपसे नादका श्रवण होने लगता है अभ्यासके प्रारम्भकालमें कर्णमुद्रा कुछ बड़ी होनेके कानको पीड़ा पहुँचाने लगे तो उसे दो-चार दिनके बिल्कुल निकाल देना चाहिये । फिर जब वेदना शा जाय तब पहलेकी अपेक्षा छोटी मुद्रा बनाकर थो समयतक धारण करना चाहिये और धीरे-धीरे समय रहना चाहिये । इस प्रकार जब कानोंको पूरी तरह हो जाय तब फिर बड़ी मुद्रा बनाकर धारण करना चा

कर्णमुद्रा धारण करनेसे कानकी मैल तो निकल है इसके अलावा मनोवृत्तिको बारम्बार नादमें लगानेकी भी हो जाती है । और बाह्य ध्वनियोंमें जो वृत्ति कम है सो तो है ही । इन लाभोंकी दृष्टिसे कर्णमुद्रा बनाकर तक धारण किया जाय तो उससे वृत्तिको लय सहायता ही मिलती है । हानि कदापि नहीं होती । योगाभ्यासीजन उपर्युक्त मुद्राके स्थानमें तुलसीकी अकलकराके मूलको घिसकर और उसकी मुद्रा धारण करते हैं, किन्तु इससे उतना लाभ नहीं होता नाजुक प्रकृतिवालोंसे यह सहन भी नहीं होता । कुछ महात्मा मोम, सरसोंका तेल और रूईको मिलाकर कटोरीमें डाल उसे अग्निपर पिघलाते हैं । तत्पश्चात् थोड़ी-सी कस्तूरी मिलाकर उसकी मुद्रा बना लेते हैं मुद्रा मुलायम रहती है और इसको वे केवल अभ्यास समय धारण करते हैं । यह मुद्रा कानोंमें शीशीपर भाँति सुदृढ़ लग जाती और उससे बाहरके शब्द सुनायी नहीं देते । परन्तु इस मुद्राका उपयोग अभ्यास कालमें नहीं हो सकता, क्योंकि यह नरम रहती है तथा द्वारा अन्तरस्थ मलका आकर्षण नहीं होता ।

साधकोंको समझानेके लिये हंसोपनिषत्में नादशोधनभेदसे आन्तरनादके १० भेद किये गये हैं । अन्यकालमें भ्रमर, वेणु, घण्ट और समुद्रनाद—ये

---

* अन्तर्लक्ष्यं बहिर्दृष्टिर्निमेषोन्मेषवर्जिता
एषा सा वैष्णवी मुद्रा सर्वतन्त्रेषु गोपिता ॥
(शाण्डिल्योपनिषत्)

† सदा नादानुसन्धानात् संक्षीणा वासना भवेत् ।
निरञ्जने विलीयेत मरुन्मनसि पद्मज ॥
(योगशिखोपनिषत्)

CC-O. Jangamwadi Math Collection. Digitized By eGangotri Gyaan Kosha

तथा किसी ग्रन्थकारने आठ भेद भी किये हैं। किन्तु हंसोपनिषत् कथित दस भेद ही साधकोंको उनकी मानसिक प्रगति बतलानेके लिये विशेष हितावह है, ऐसा मानकर यहाँ उन्हीं भेदोंका उल्लेख किया जाता है—

चिणीति प्रथमः। चिञ्चिणीति द्वितीयः। घण्टानादस्तृतीयः। शङ्खनादश्चतुर्थः। पञ्चमस्तन्त्रीनादः। षष्ठस्तालनादः। सप्तमो वेणुनादः। अष्टमो मृदङ्गनादः। नवमो भेरीनादः। दशमो मेघनादः।

इन नादोंमेंसे प्रथम नादका अनुभव अन्य नादोंकी अपेक्षा पहले होता है। सन्ध्याके समय छोटे-छोटे जीव-जन्तुओंद्वारा की हुई 'चीं-चीं' की आवाजको पहला नाद कहा जाता है। इस नादके श्रवणके पश्चात् ही क्रमशः द्वितीय-तृतीय नादोंका अनुभव होता है। ऐसा भी होता है कि कहीं-कहीं किसी साधकको चतुर्थ, पञ्चम या सप्तमादि नादोंमेंसे किसी एक या अधिकका अनुभव नहीं होता और जल्दी ही नाड़ीका अधिकांशमें शोधन होकर पञ्चम षष्ठ या अष्टमादि नादोंका अनुभव हो जाता है। जैसे किसी साधकको पञ्चम तन्त्रीनादका अनुभव तो नहीं होता किन्तु आगेका तालनाद या वेणुनाद खुल जाता है। इसी प्रकार किसी-किसी कनिष्ठ अधिकारीको पञ्चमादि नादोंका अनुभव हो जानेके बाद भी प्रारब्धदोषसे या भूल-प्रमादवश नाडियोंमें मल सञ्चित हो जानेके कारण पुनः उनका लोप हो जाता है। और उलटे चतुर्थ, तृतीय या प्रथम नादका श्रवण होने लगता है।

इससे यह विदित हुआ कि साधकोंको आग्रहपूर्वक नाडी-शुद्धिपर ध्यान रखना चाहिये। प्राणायाम साधनोंके अभ्यासद्वारा जैसे-जैसे अधिकाधिक नाडी-शुद्धि होती जायेगी, वैसे-वैसे ही प्रथम, द्वितीय, तृतीयादि नाद भी क्रमशः खुलते जायँगे। और जब नाडियोंकी शुद्धि पूर्णांशमें हो जायेगी, तब दशम मेघनाद या समुद्रध्वनिके सदृश नादका प्रत्यक्ष हो जायेगा। इस दसवें नादकी उत्पत्ति हो जानेपर वृत्तिका लय शीघ्र ही होने लगता है। दशम नादके श्रवणके पश्चात् भी प्रायः नित्य-प्रति थोड़े-थोड़े समयतक अन्य नादोंका श्रवण होता रहता है। किन्तु उनके बाद दशम नाद तो अभ्यासकी समाप्तितक या वृत्तिलय होनेतक श्रवणगोचर होता रहता है।

जो साधक प्राणायामका अभ्यास न करते हुए सोऽहं (अजपा गायत्री) प्रणव या अपान तत्त्वको शीघ्र ऊपर उठानेवाले अन्य मन्त्रोंका जप करके नादानुसंधानमें प्रवेश करते हैं, उनको प्रथमादि नाद जैसे-जैसे श्रवणगत होते जाते हैं, वैसे-वैसे शरीर तथा मनपर भिन्न-भिन्न प्रकारके असर होते जाते हैं। यह बात हंसोपनिषत्में अत्यन्त स्पष्टरूपमें लिखी गयी है—

प्रथमे चिञ्चिणीगात्रं द्वितीये गात्रभञ्जनम्।
तृतीये खेदनं याति चतुर्थे कम्पते शिरः॥
पञ्चमे स्रवते तालु षष्ठेऽमृतनिषेवणम्।
सप्तमे गूढविज्ञानं परा वाचा तथाष्टमे॥
अदृश्यं नवमे देहं दिव्यं चक्षुस्तथामलम्।
दशमे परमं ब्रह्म भवेद् ब्रह्मात्मसन्निधौ॥

अर्थात् पहला नाद खुलनेपर सारे शरीरमें खाज आने लगती है और ऐसा मालूम होता है, मानो शरीरपर चीटियाँ चल रही हों! द्वितीय नादका श्रवण होनेपर हाथ-पैर फड़कते हैं तथा उनकी नाड़ियाँ खींचने लगती हैं। तृतीय नादका प्रकाश होनेपर सिरमें भारीपन आ जाता है, जिससे दुःखका भान होता है। चतुर्थ शंखनादके प्रारम्भकालमें सिर काँपने लगता है। पंचम नादका अनुभव होनेके समय मस्तिष्कमेंसे स्वादरहित रस निकलकर तालुद्वारा मुँहमें आता रहता है। षष्ठनाद—तालनादकी उत्पत्ति होनेपर मस्तिष्कमेंसे टपकनेवाला रस स्वादु बन जाता है। और उस रसका पान करते रहनेसे शरीरको अमृतके समान पोषण मिलता रहता है। सप्तम नादमें वृत्ति लगनेपर मन एकाग्रभावको प्राप्त हो जाता है, जिससे आन्तर विज्ञानका प्रकाश होने लगता है। अष्टम मृदङ्ग नादमें एकाग्रता अधिक कालतक रहकर परा वाचाका ज्ञान होता है। उससे सूक्ष्म संस्कार तथा अन्य व्यक्तिके हृदगत विचारोंका अनुभव हो सकता है। नवम नादका परिचय होनेपर नाडियोंका मलदोष शमन हो जाता है, वृत्ति निरुद्ध होने लगती है तथा दिव्य चक्षुकी प्राप्ति हो जाती है। फलतः दूर देश और दूर कालकी क्रिया तथा वस्तुतकका साक्षात्कार हो सकता है इस नवम नादके श्रवणसे शरीरका भान नहीं रह जाता है। इन नवों नादोंके अन्तमें, जब मस्तिष्क-देशमें चक्कर-सा आकर अन्तिम दशम नादका प्रादुर्भाव हो जाता है तब थोड़े ही समयमें वृत्तिका विलय होने लगता है। उस समय द्रष्टा-दर्शन-दृश्य, ध्याता-ध्यान-ध्येय, प्रमाता-प्रमाण-प्रमेय, ज्ञाता-ज्ञान-ज्ञेय इत्यादि त्रिपुटियाँ विलीन हो जाती हैं और जीव शिवभावको प्राप्त हो जाता है।

CC-0. Jangamwadi Math Collection, Varanasi. Digitized By Siddhanta eGangotri Gyaan Kosha

किन्तु जो साधक त्राटक, षट्चक्रभेदन और प्राणायामादि साधनोंका अभ्यास करके अपान तत्त्वको प्राणतत्त्वमें मिलाकर उसको अधिक वेगपूर्वक ऊर्ध्वभागमें चढ़ाता है, उसको सप्तम नाद सुननेके पश्चात् भ्रूमें (कहीं-कहीं हृदयमें) ज्योति-दर्शन प्राणापान तत्त्वका दर्शन होता रहता है। यह प्रकाश कभी-कभी तो जल्दी ही विलीन हो जाता है और कभी-कभी दीर्घकालतक स्थिर रहता है। जब प्रकाशकी उत्पत्ति होती है, तब नेत्रवृत्ति सहज ही उस ओर आकर्षित हो जाती है। और जो श्रवणवृत्ति नादमें लगी थी, उसमें थोड़ा विक्षेप हो जाता है। अनेक साधकोंकी वृत्ति समानभावसे दोनों ओर भी रह सकती है और अनेककी नहीं। वृत्ति केवल नादमें रहे या स्थिर प्रकाश होनेपर केवल प्रकाशमें रहे अथवा नाद और ज्योति दोनोंमें रहे; इस बातमें कोई आग्रह नहीं है। हाँ, यदि वह नादमेंसे हटकर केवल ज्योतिमें ही लगी रहेगी तो निरुद्धावस्थाकी प्राप्तिमें थोड़ी देर हो जायगी। फिर भी साधकोंको ऐसे समयपर संकल्प-विकल्प या बलात्कार नहीं करना चाहिये। वृत्ति थोड़े समयके पश्चात् स्वयमेव नादमें लगकर निरुद्ध होने लगेगी। साधकोंको चाहिये कि वे अपने चित्तको साक्षी भावसे स्थिर रक्खें। ऐसा करनेसे थोड़े ही समयमें मन प्राणसहित ब्रह्ममें विलीन हो जाता है।

जैसे दूध और जलका मिश्रण होनेपर उनका एक ही रूप बन जाता है, वैसे ही नाद और मन एकीभूत होकर चिदाकाशमें लय हो जाते हैं। अथवा जिस प्रकार भ्रमर पुष्पके मकरन्दका पान करते समय उसके सुगन्धकी अपेक्षा नहीं करता उसी प्रकार मनरूपी भ्रमर नादरूपी पुष्पमें रहनेवाले स्वस्वरूपानन्दरूपी मकरन्दका पान करते विषयानन्दकी आकाङ्क्षा नहीं रखता। अथवा जिस तरह मणिधर सर्पकी वृत्ति मनोहर ललित स्वरमें लग जानेपर अचञ्चल होकर मूर्तिवत् स्थिर हो जाता है, उसी मनरूपी अन्तरङ्ग भुजंगेन्द्रकी वृत्ति दिव्य आन्तर नादमें जानेके कारण अपनी चपलता खोकर लयभावको प्राप्त जाता है।

दशम नादकी प्राप्तिके पश्चात् सर्वदा नादानुसंधान अभ्यास करते रहनेसे वृत्तिलय दृढ़ हो जाता है तथा शरीर पड़नेपर शारीरिक वेदनासे अथवा सिंह, व्याघ्र या हाथी आदिकी आवाज़से भी वृत्तिभङ्ग नहीं होता। वृत्तिलय जानेपर शरीर काष्ठके समान निश्चेष्ट बन जाता और उन्मनी अवस्था—तुर्यावस्थाकी प्राप्ति हो जाती तत्पश्चात् शीतोष्णादिजनित सुख-दुःख या मानापमान असर मनपर होता ही नहीं। इस रीतिसे नादानुसंधान संतजन जाग्रदादि अवस्थात्रयसे मुक्त होकर स्वस्थ स्थित हो जाते हैं। ऐसे संतजनोंकी स्थिति नादबिन्दूपनि अन्तिम मन्त्रमें इस प्रकार गायी गयी है—

दृष्टिः स्थिरा यस्य विना सदृश्यं
वायुः स्थिरो यस्य विना प्रयत्नम्।
चित्तं स्थिरं यस्य विनावलम्बं
स ब्रह्मतारान्तरनादरूपः।

हरिः ॐ शान्तिः शान्तिः शान्तिः

संत-सूरमा

बेर-बेर पावकमें कंचन तपाय तऊ,
रंचक ना रंग निज अंगको मिटावै है।
चन्दन सिलानपर घिसत अमित तऊ,
सुंदर सुगंध चारों ओर सरसावै है॥
पेरत हैं कोल्हू माँहि ऊखकौं अधिक तऊ,
मंजुल मधुरताई नेकु न नसावै है।
गोविंद कहत तैसे कष्ट पाय काय तऊ,
सज्जन सुभाव नाहिं आप बदलावै है॥

—गोविन्दगिल्ला

CC-O. Jangamwadi Math Collection, Varanasi. Digitized by eGangotri eGyaan Kosha

संतशिरोमणि श्रीप्राणनाथजी

(लेखक—ब्रह्मचारी श्रीकृष्णप्रियाचार्यजी)

इस रत्नगर्भा वसुन्धरामें यों तो साधनाकी चरम सीमापर पहुँचे हुए अनेकों तरणतारण संत-महात्मा अवतीर्ण हुए हैं तथापि सद्गुरु स्वामी श्रीप्राणनाथजी महाराजमें बहुत-सी लोकोत्तर विशेषताएँ पायी गयी हैं। आपका जन्म नवानगर-निवासी श्रीकेशवरायजीके घरमें उनकी हरिभक्तिपरायणा धर्मपत्नी श्रीधन्यावतीदेवीके गर्भसे हुआ था। आपके जन्मकी विलक्षण कथा इस प्रकार है। संवत् १६७४ की अगहन वदी तेरसको आपकी माता प्रातःकाल नहा-धोकर भगवान् श्रीसूर्यनारायणको नमस्कार कर रही थीं। इतनेमें उन्होंने देखा कि सूर्यमण्डलसे उसका अनति-उष्ण विम्ब सम्मुख आ रहा है! थोड़ी देरमें वह विम्ब मुखद्वारा उनके उदरमें प्रवेश कर गया और वे मूर्छित हो गयीं। जब होश आया तब उन्होंने सारा वृत्तान्त अपने पतिदेवसे कहा। वे भी बड़े भगवद्भक्त थे। उन्होंने कहा 'यह श्रीभगवान्‌की अलौकिक लीला है!' तदनन्तर वह विम्ब गर्भरूपमें परिणत हो गया और संवत् १६७५ की आश्विन कृष्णा चौदस रविवारको जब कि श्रीधन्यावतीदेवी नित्य-नियमानुसार अपने इष्टदेवका पूजन-अर्चन करके ध्यानमें बैठी थीं, उनके आगे एक अत्यन्त सुन्दर सुकुमार बालक आविर्भूत हो गया! उधर उन्होंने अपने उदरपर हाथ फेरा तो वह फूलके समान हलका मालूम हुआ! बस, वे इस दैवी लीलाको समझ गयीं तथा यह संवाद बड़े वेगके साथ घर-घर फैल गया! सबके आनन्द-का ठिकाना न रहा। इसीसे कुछ लोग इन्हें सूर्यका अवतार कहते हैं। तत्पश्चात् समय आनेपर माता-पिताने इस अलौकिक बालकका नाम श्रीमिहिरराज रक्खा। यही श्रीमिहिरराज आगे चलकर 'श्रीप्राणनाथ प्रभु', 'श्रीजी साहब', 'मरु', 'श्रीइन्द्रावती' और 'इन्दिरा' आदि नामोंसे सुविख्यात हुए।

श्रीप्राणनाथजी महाराज जब बारह वर्षके हुए तभीसे आपने परम तप करना आरम्भ कर दिया। उसे हम कसनी कहते हैं। विद्याएँ तो सब पहलेसे ही आपकी चेरी थीं, फिर भी लोकलीलाके संरक्षणार्थ आपने शास्त्रोंका विधिवत् अध्ययन किया। तत्पश्चात् जब जगदुद्धारका अवसर आया तब आप चालीस वर्षकी अवस्थामें मध्यभारतके अनेक स्थानों-में घूम-घूमकर सदुपदेश देने लगे। सं० १७२९ में आप सूरत पधारे, जहाँपर वैष्णव वेदान्तियों तथा अन्य प्रसिद्ध पण्डितोंके साथ वेदान्त और श्रीकृष्णके निजस्वरूपपर आपका बड़ा भारी शास्त्रार्थ हुआ। अन्तमें लोकोत्तर प्रतिभाके कारण विजय आपकी रही और वहाँके सभी विद्वानों-ने आपको भद्रासनपर बैठाकर अभिषेक किया—आरती उतारी। तदनन्तर सर्वसम्मतिसे आपका नाम श्रीमहामति रक्खा गया। उसी समयसे आप निजानन्दीय नादशाखाके प्रवर्तक होकर उसके आचार्य माने जाने लगे। आपके सम्प्रदायमें जो मुख्य आचार्य होता है, वह इसी स्थानपर बैठाया जाता है तथा इस स्थलको इस मतके लोग तीर्थ मानकर इसे 'मंगलपुरी' नामसे पुकारते हैं।

सं० १७४० में सूरतसे चलकर आप पन्ना नगरीमें पहुँचे तथा वहाँकी किलकिलानदीके अमराईघाटपर उतरे। आपके साथ उस समय १७०० के लगभग साधु-साध्वी थे। वहाँ पहुँचते ही किलकिलानदी-तटके निवासियोंने आपसे प्रार्थना की कि 'महाराज! इस नदीका पानी बड़ा विषैला है। इसे पीनेपर मनुष्यकी कौन कहे—पशु-पक्षी भी नहीं बचते हैं।' यह सुनकर संत-मण्डलीके कुछ लोगोंने श्रीप्राणनाथ प्रभुके चरणकमलोंको धोकर उस चरणोदकको नदीमें डाल दिया। फिर सब लोग सहसा कूदकर उस नदीमें जल-क्रीडा करने लगे। श्रीप्राणनाथ प्रभु भी खूब नहलाये गये। तबसे उस नदीका जल सबके पीनेयोग्य हो गया!

इस घटनाकी खबर छत्रसाल-नरेशको लगी। उन्होंने अपने एक सम्मानित व्यक्तिको भेजकर पत्रद्वारा यह प्रार्थना की कि 'मुझको अफगान खाँके तीन हजार सैनिकोंने घेर रक्खा है, इसलिये मेरा तो वहाँ आना अशक्य है, कृपापूर्वक आप ही अपनी थोड़ी-बहुत संत-मण्डलीके साथ मेरे यहाँ पधारिये।' श्रीप्राणनाथ महाराजने छत्रसाल नरेशकी इस प्रार्थनाको स्वीकार कर लिया और आप मऊ पधारे। राजाने आपसे उपदेश-दीक्षा ले ली। इसके बाद आपने राजाको संकटमें पड़ा देखकर अपने हाथोंसे उनके सिरपर पगड़ी बाँधी और हाथमें तलवार देकर कहा—'जाइये, आपकी फतह होगी।' राजाके पास केवल बाईस घुड़सवार थे किन्तु वे उन्हींको साथ लेकर पडवारी नामक स्थानमें पड़ी हुई शत्रु-सेनापर सिंहकी भाँति टूट पड़े। फिर कौन इनका सामना करता है। श्रीप्राणनाथ प्रभुके आशीर्वाद-बलसे

CC-O. Jangamwadi Math Collection, Varanasi.Digitized By Siddhanta eGangotri Gyaan Kosha

राजाने सबको मार भगाया। इसके अतिरिक्त और भी कई सूबोंपर राजाकी विजय हो गयी तथा अपने सौभाग्यवश उन्होंने श्रीप्राणनाथ प्रभुके अन्य अनेक चमत्कार देखे, जिनका स्थानाभावके कारण यहाँ उल्लेख नहीं हो सकता।

श्रीप्राणनाथ प्रभु जब ७०-७१ वर्षके थे, तब आप एक बार बुन्देलखण्डके विजावर नगरमें पधारे थे। वहाँ आपने अपने योगबलसे सुन्दर दिव्य किशोर स्वरूप धारणकर, दिव्य किरीट-कुण्डल-अंगदादि आभूषण-वस्त्र पहन, नित्य वृन्दावनकी तरह शारदीय पूर्णिमाकी रात्रिमें रासलीला की और उसके दर्शनद्वारा अपने रसिक भक्तोंका रञ्जन किया था! इसी प्रकार और भी अनेकों दिव्य स्वरूप धारण करके आपने समय-समयपर अपने भक्तोंको दर्शन दिये। आपके भक्तोंमें अनेक सम्प्रदायोंके लोग थे। अतः जो भक्त जिस सम्प्रदायका होता था, उसकी इच्छाके अनुसार आप उसको उसी सम्प्रदायके आचार्यरूपमें दर्शन देते थे। किसी सम्प्रदायसे आपका विरोध नहीं था। यहाँतक कि आपने अनेक बार ईसा, मूसा, दाऊद, मुहम्मद इत्यादि आचार्योंके रूपमें भी अपने तत्तत्सम्प्रदायानुगामी भक्तोंको दर्शन दिये थे।

आपका हृदय नवनीतके समान कोमल था। आपके समयमें जो गरीब आर्यप्रजापर अथवा सती देवियोंपर विधर्मियोंका असह्य आक्रमण होता था, उसको देख-सुनकर, आप अत्यन्त आनन्दमय होते हुए भी दुःखसागरमें डूबे रहते थे। एक बार भगवान् श्रीकृष्णके आवेशने आपके हृदयमें ऐसा जोश पैदा कर दिया कि आप बिना देखे-पढ़े कुरानके तीसों सिपारोंके गुह्यार्थोंको सरल चौपाइयोंमें गाने लगे। उन्हें सुनते ही भक्तोंने लिखना शुरू कर दिया। जब वह ग्रन्थ तैयार हो गया और कुरानके अर्थोंसे उसका मिलान कराया गया तो वह ठीक-ठीक अनुवाद निकला! उस ग्रन्थका नाम 'सनंध' रक्खा गया और उसके प्रतापसे आपके कितने ही भक्तोंने स्थान-स्थानपर विधर्मियोंको पराजित किया। एक समय प्रभुने स्वयं भी अपने १२ भक्तोंको साथ लेकर तत्कालीन यवन-सम्राट् औरंगजेबसे टक्कर ली! आपने कुरानके जो अर्थ किये उसपर औरंगजेब कायल भी हुआ किन्तु जब आपकी भक्तमण्डलीने मुसलमानोंको यह उपदेश दिया कि 'तुम लोग कुरानके अर्थको हमसे समझकर मांसभक्षण तथा गोहत्याका परित्याग कर दो और ब्राह्मण आदिको कष्ट न दो।' तब औरंगजेबके काजियोंको यह बुरा लगा। [illegible] श्रीप्राणनाथ महाप्रभुके १२ शिष्योंको कारागारमें [illegible] आज्ञा दे दी। किन्तु प्रभुने अपने योगबलसे ऐसा [illegible] दिया तथा विधर्मियोंको तख्तसे उलटवा दिया! आप लिखते हैं कि—

'तखत बैठे शाह कहावते, देखो क्यों डारे उखाय।

इस प्रकार अनेकों चमत्कार दिखलाकर श्रीप्राणनाथ प्रभुने लोकोद्धारका कार्य किया। सं० १७५० [illegible] तक आप केवल प्रतिदिन एक मुट्ठी चना [illegible] रहे। उस समय आपकी विचित्र दशा थी—रातदिन भगवान् श्रीकृष्णको अपने अनन्य प्रेमास्पदके रूपमें करके रोया करते थे। सोते तो आप कभी थे ही कहा जाता है कि भगवान् भी आपकी चुनी हुई मण्डलीके साथ समय-समयपर खेला करते थे। श्रीप्राणनाथ प्रभु पूर्णानन्द श्रीकृष्णचन्द्रके साक्षात्कारजन्य प्रेम मग्न रहते हुए जो-जो शब्दोच्चार करते थे, भक्तजन लिपिबद्ध करते जाते थे। उस शब्दसमूहको आज 'महावाणी' अथवा 'श्रीमुखवाणी' कहकर पूजते हैं। [illegible] साक्षात्कारके फलस्वरूप श्रीप्राणनाथ प्रभुके हृदयमें [illegible] सागर उमड़ा था, उसको आपने 'प्रेम', 'इश्क', 'मा 'तारतमज्ञान', 'भक्ति' इत्यादि नामोंसे पुकारा है। श्रीकृष्णलीलाके व्यावहारिकी, प्रातिभासिकी, वास्तवी तीन भेद मानकर क्रमशः इनकी श्रेष्ठता बताई नित्य-व्रज-लीला और नित्य-रासलीलाको आप व्यावहारिकी तथा प्रातिभासिकी लीला बतलाते थे एवं ब्रह्मपुरकी वास्तवी लीलाको ब्रह्मानन्द मानकर उपासना करते थे। श्रीस्यामाजू ठकुराइन (श्रीराधाजी) पर आपका अनन्य प्रेम था।

संवत् १७५१ में परमहंस श्रीप्राणनाथ प्रभु नि को पधार गये। कुछ लोग तो आपको पूर्णानन्द अक्षर अवतार मानते हैं और कुछ लोग भगवान् श्रीसूर्यनारा

आप पुरुषोत्तम श्रीकृष्णकी प्रमोदाशक्तिके स्वरू जाते हैं। स्वामी श्रीप्राणनाथजी परमहंसोंकी उच्च प्राप्त थे तथापि आपने वर्णाश्रमधर्मका जीवनभर पालन आपने अपने शिष्योंको श्रीकृष्णकी परा भक्ति करनेक परन्तु वर्णव्यवस्था तोड़नेकी सख्त मनाई की। हाँ, के प्रेममें पागल हुए पुरुषोंकी तो बात दूसरी है। सम्प्रदायको 'निजानन्दीय', 'मिहिरराजपंथी',

CC-O. Jangamwadi Math Collection, Varanasi.Digitized By Siddhanta eGangotri Gyaan Kosha

प्रणामी' इत्यादि नामोंसे पुकारा जाता है। इसके मुख्य दो ही स्थान हैं—एक पन्नामें, दूसरा सूरतमें। प्रभुके परमधाम पधारनेपर इसकी एक शाखा नवानगरमें स्थापित हुई थी परन्तु आजकल वह भिन्नतापर है। वह प्रायः श्रीप्राणनाथजी-के गुरुको मानती है जिनका नाम श्रीदेवचन्द्रजी है। ये मारवाड़में अमरकोट स्थानमें मत्तू नामक एक पुष्करणा ब्राह्मणके घर श्रीकुँअरबाईके उदरसे संवत् १६३८ आश्विन शुक्ल १४ सोमवारको प्रकट हुए थे। आप हरिव्यासी श्रीस्वामी हरिदाससम्प्रदायके शिष्य थे। आप चालीस वर्षकी उम्रतक श्रीबाँकेबिहारीजीके किरीट तथा मुरलीकी सेवा करते थे। पश्चात् आपको श्रीनित्यवृन्दावनविहारी सर्वेश्वर रासेश्वर प्रभु-ने साक्षात् दर्शन दिये तब इन्होंने निजानन्द नामक सम्प्र-दायकी स्थापना की। इस सम्प्रदायमें स्वलीलाद्वैत माना जाता है। श्रीश्यामाश्यामजी—युगलमूर्तिकी उपासना है।*

चेतावनी

(लेखक—श्रीजयदयालजी गोयन्दका)

शास्त्र और महापुरुष डंकेकी चोट चेतावनी देते आये हैं और दे रहे हैं। इसपर भी हमारे भाइयोंकी आँखें नहीं खुलतीं—यह बड़े आश्चर्यकी बात है। मनुष्यका शरीर सम्पूर्ण शरीरोंसे उत्तम और मुक्तिदायक होनेके कारण अमूल्य माना गया है। चौरासी लाख योनियोंमें मनुष्यकी योनि, सारी पृथ्वीमें भारतभूमि, और सारे धर्मोंमें वैदिक सनातन-धर्मको सर्वोत्तम बतलाते हैं। मनुष्यसे बढ़कर कोई भी योनि देखनेमें नहीं आती, अध्यात्मविषयकी शिक्षा सारी पृथ्वीपर भारतसे ही गयी है यानी दुनियामें जितने प्रधान-प्रधान धर्म-प्रचारक हुए हैं, उन्होंने अध्यात्मविषयक धार्मिक शिक्षा प्रायः भारतसे ही पायी है। तथा यह वैदिक धर्म अनादि और सनातन है, सारे मत-मतान्तर एवं धर्मोंकी उत्पत्ति इसके बाद और इसके आधारपर ही हुई है। विधर्मी लोग भी इस वैदिक सनातन-धर्मको अनादि न माननेपर भी सबसे पहलेका तो मानते ही हैं। अतएव युक्तिसे भी इन सबकी सबसे श्रेष्ठता सिद्ध होती है। ऐसे उत्तम देश, जाति और धर्मको पाकर भी जो लोग नहीं चेतते हैं, उनको बहुत ही पश्चात्ताप करना पड़ेगा।

सो परत्र दुख पावहीं, सिर धुनि-धुनि पछिताय।
कालहि कर्महि ईश्वरहि, मिथ्या दोष लगाय॥

वे लोग मृत्युकाल नजदीक आनेपर सिरको धुन-धुनकर दुःखित-हृदयसे पश्चात्ताप करेंगे और कहेंगे कि 'कलिकालरूप समयके प्रभावके कारण मैं कल्याणके लिये कुछ भी नहीं कर पाया, मेरे प्रारब्धमें ऐसा ही लिखा था; ईश्वरकी ऐसी ही मर्जी थी।' किन्तु यह सब कहना उनकी भूल है क्योंकि यह कलिकाल पापोंका खजाना होनेपर भी आत्मोद्धारके लिये परम सहायक है।

कलेर्दोषनिधे राजन्नस्ति ह्येको महान्गुणः।
कीर्तनादेव कृष्णस्य मुक्तसङ्गः परं व्रजेत्॥
(श्रीमद्भा० १२। ३। ५१)

'हे राजन्! दोषके खजाने कलियुगमें एक ही यह महान् गुण है कि भगवान् श्रीकृष्णके कीर्तनसे ही आसक्तिरहित होकर मनुष्य परमात्माको प्राप्त हो जाता है।'

केवल भगवान्‌के पवित्र गुणगान करनेसे ही मनुष्य परमपदको प्राप्त हो जाता है। आत्मोद्धारके

* संत-अंकमें प्रकाशित श्रीप्राणनाथजीके चरितमें कुछ भूलें देखकर श्रीनिजानन्द सम्प्रदायके आचार्य स्वामीजी श्रीगोपाल-दासजीकी आज्ञासे ब्रह्मचारीजीने यह लेख लिखकर भेजा है। इसके लिये श्रीआचार्यजी और ब्रह्मचारी जीको धन्यवाद।
—सम्पादक

CC-O. Jangamwadi Math Collection, Varanasi.Digitized By Siddhanta eGangotri Gyaan Kosha

लिये साधन करनेमें प्रारब्ध भी बाधक नहीं है। इसलिये प्रारब्धको दोष देना व्यर्थ है और ईश्वरकी दयाका तो पार ही नहीं है—

आकर चारि लाख चौरासी। योनिन भ्रमत जीव अविनाशी॥
फिरत सदा मायाके प्रेरे। काल कर्म स्वभाव गुण घेरे॥
कबहुँक करि करुणा नरदेही। देत ईश बिनु हेतु सनेही॥

इसपर भी ईश्वरको दोष लगाना मूर्खता नहीं है तो और क्या है? आज यदि हम अपने कर्मोंके अनुसार बन्दर होते तो इधर-उधर वृक्षोंपर उछलते फिरते, पक्षी होते तो वनमें, शूकर-कूकर होते तो गाँवोंमें भटकते फिरते। इसके सिवा और क्या कर सकते थे? कुछ सोच-विचारकर देखिये—परम दयालु ईश्वरकी कितनी भारी दया है, ईश्वरने यह मनुष्यका शरीर देकर हमें बहुत विलक्षण मौका दिया है, ऐसे अवसरको पाकर हमलोगोंको नहीं चूकना चाहिये। पूर्वमें भी ईश्वरने हमलोगोंको ऐसा मौका कई बार दिया था किन्तु हमलोग चेते नहीं, इसपर भी यह पुनः मौका दिया है। ऐसा मौका पाकर हमें सचेत होना चाहिये क्योंकि महान् ऐश्वर्यशाली मान्धाता और युधिष्ठिर-सरीखे धर्मात्मा चक्रवर्ती राजा; दीर्घ आयुवाले हिरण्यकशिपु, रावण और कुम्भकर्ण-जैसे बली और प्रतापी दैत्य; वरुण, कुबेर और यमराज-जैसे लोकपाल और इन्द्र-जैसे देवताओंके भी राजा संसारमें उत्पन्न हो-होकर इस शरीर और ऐश्वर्यको यहीं त्यागकर चले गये; किसीके साथ एक कौड़ी भी नहीं गयी। फिर विचार करना चाहिये कि इन तन, धन, कुटुम्ब और ऐश्वर्य आदिके साथ अल्प आयुवाले हमलोगोंका तो सम्बन्ध ही कितना है।

फिर आपलोग मदिरा पीये हुए उन्मत्तकी भाँति इन सब बातोंको भुलाकर दुःखरूप संसारके अनित्य विषयभोगोंमें एवं उनके साधनरूप धनसंग्रहमें तथा कुटुम्ब और शरीरके पालनमें ही केवल अपने इस अमूल्य मनुष्यजीवनको किसलिये धूलमें मिला हैं? इन सबसे न तो आपका पूर्वमें सम्बन्ध था न भविष्यमें रहनेवाला है, फिर इन क्षणस्थायी वस्तु की उन्नतिको ही अपनी उन्नतिकी पराकाष्ठा आप मानने लगे हैं? यह जीवन अल्प है और मृत्यु हमारी देख रही है; बिना खबर दिये ही अचानक पहुँचनेवाली अतएव जबतक इस देहमें प्राण है, वृद्धावस्था दू आपका इसपर अधिकार है, तबतक ही जिस ल लिये आये हैं, उस अपने कर्तव्यका शीघ्रातिशी पालन कर लेना चाहिये। भर्तृहरिने भी कहा है

यावत्स्वस्थमिदं कलेवरगृहं यावच्च दूरे ज
यावच्चेन्द्रियशक्तिरप्रतिहता यावत्क्षयो नायु
आत्मश्रेयसि तावदेव विदुषा कार्यः प्रयत्नो महा
प्रोद्दीप्ते भवने च कूपखननं प्रत्युद्यमः कीदृश

'जबतक यह शरीररूपी घर स्वस्थ है, वृद्धा दूर है, इन्द्रियोंकी शक्ति क्षीण नहीं हुई है आयुका भी (विशेष) क्षय नहीं हुआ है, तभी विद्वान् पुरुषको अपने कल्याणके लिये महान् कर लेना चाहिये, नहीं तो घरमें आग लग जा कुआँ खोदनेका प्रयत्न करनेसे क्या होगा!

अतएव—

काल भजंता आज भज, आज भजंता अब।
पलमें परलय होयगी, बहुरि भजैगा कब॥

यही परम कर्तव्य है, जिसका सम्पादन आज कभी नहीं किया गया। यदि इस कर्तव्यका पा पूर्वमें किया जाता तो आज हमलोगोंकी यह नहीं होती। दुनियामें ऐसी कोई भी योनि नहीं जो हमलोगोंको न मिली हो। चींटीसे लेकर देव इन्द्रकी योनितकको हमलोग भोग चुके हैं। साधन न करनेके कारण हमलोग भटक और जबतक तत्पर होकर कल्याणके लिये सा

CC-O. Jangamwadi Math Collection, Varanasi. Digitized by Siddhanta eGangotri Gyaan Kosha

नहीं करेंगे तबतक भटकते ही रहेंगे। हजारों-लाखों ब्रह्मा हो-होकर चले गये, और करोड़ों इन्द्र हो-होकर चले गये, और हमलोगोंके इतने अनन्त जन्म हो चुके कि पृथ्वीके कणोंकी संख्या गिनी जा सकती है, किन्तु जन्मोंकी संख्या नहीं गिनी जा सकती। और भी चाहे लाखों, करोड़ों कल्प बीत जायँ, बिना साधनके परमात्माकी प्राप्ति होती नहीं, और बिना परमात्माकी प्राप्तिके भटकना मिट नहीं सकता। इसलिये उस सर्वव्यापी परम दयालु परमात्माके नाम और रूपका सदा-सर्वदा स्मरण और उसीकी आज्ञा-का पालन करना चाहिये। इसीसे परमात्माकी प्राप्ति शीघ्र और सुलभ है। (गीता ८। १४; १२। ६-७) इन साधनोंके लिये उन महापुरुषोंकी शरणमें जाना चाहिये, जिन पुरुषोंको सच्चे सुखकी प्राप्ति हो चुकी है। उन पुरुषोंके संग, सेवा और दयासे ही भगवान्‌के गुण और प्रभावको जानकर भगवान्‌में परम श्रद्धा और अनन्य प्रेम होकर भगवान्‌की प्राप्ति होती है। और जिन पुरुषोंपर प्रभुकी दया होती है, उन्हींपर महापुरुषोंकी दया होती है, क्योंकि—

जापर कृपा रामकी होई। तापर कृपा करे सब कोई॥

प्रभुकी दयासे ही महापुरुषोंका संग और सेवा करनेका अवसर मिलता है। यद्यपि प्रभुकी दया सबके ऊपर ही अपार है, किन्तु हमलोग इस बात-को अज्ञानके कारण समझते नहीं हैं, विषय-सुखमें भूले हुए हैं। इसलिये उस दयासे पूरा लाभ नहीं उठा सकते। जैसे किसीके घरमें पारस पड़ा है, पर वह उसके गुण, प्रभाव और रहस्यको न जाननेके कारण दरिद्रताके दुःखको भोगता है, उसी प्रकार हम-लोग भगवान् और भगवान्‌की दयाके रहस्य, प्रभाव, तत्त्व और गुणोंको न जाननेके कारण दुखी हो रहे हैं। अतएव इन सबको जाननेके लिये महापुरुषोंका संग, सेवा तथा प्रभुके नाम, रूप, गुण और चरित्रों का ग्रन्थोंमें अध्ययन करके उनका कीर्तन और मनन करना चाहिये। क्योंकि यह नियम है कि कोई भी पदार्थ हो, उसके गुण और प्रभाव जाननेसे उसमें श्रद्धा-प्रेम, और अवगुण जाननेसे घृणा होती है। और यह बात प्रसिद्ध है कि परमेश्वरके समान संसार-में न कोई गुणी है और न कोई प्रभावशाली। जिसके सङ्कल्प करनेसे तथा नेत्रोंके खोलने और मूँदनेसे क्षणमें संसारकी उत्पत्ति और विनाश हो जाता है, जिसके प्रभावसे क्षणमें मच्छरके तुल्य जीव भी इन्द्र-के समान और इन्द्रके तुल्य जीव मच्छरके समान हो जाते हैं, इतना ही क्यों, वह असम्भवको सम्भव और सम्भवको भी असम्भव कर सकता है; ऐसी कोई भी बात नहीं है जो उसके प्रभावसे न हो सके। ऐसा प्रभावशाली होनेपर भी वह भजनेवालेकी उपेक्षा नहीं करता, बल्कि भजनेवालेको स्वयं भी वैसे ही भजता है, इस रहस्यको किञ्चित् भी जाननेवाला पुरुष एक क्षणके लिये भी ऐसे प्रभुका वियोग कैसे सह सकता है?

जो परमेश्वर महापामर दीन दुखी अनाथको याचना करनेपर उसके दुर्गुण और दुराचारोंकी ओर खयाल न करके बच्चेको माताकी भाँति गले लगा लेता है, ऐसे उस परम दयालु सच्चे हितैषी परम-पुरुषकी इस दयाके तत्त्वको जाननेवाला पुरुष पवित्र होनेके लिये आर्तनाद करनेमें क्या विलम्ब कर सकता है?

उस परमात्मामें धैर्य, क्षमा, दया, त्याग, शान्ति, प्रेम, ज्ञान, समता, निर्भयता, वत्सलता, सरलता, कोमलता, मधुरता, सुहृदता आदि गुणोंका पार नहीं है, और परमात्माके ये सब गुण उसको भजनेवालेमें स्वाभाविक ही आ जाते हैं—इस बातके मर्मको जाननेवाला पुरुष उसको छोड़कर एक क्षण भी दूसरेको नहीं भज सकता।

CC-0. Jangamwadi Math Collection. Varanasi. Digitized By Siddhanta eGangotri Gyaan Kosha

जो प्रेमका तत्त्व जानता है—साक्षात् प्रेमस्वरूप है जो महान् होकर भी अपने प्रेमी भक्त और सखाओंके साथ उनका अनुगमन करता है, ऐसे उस निरभिमानी, प्रेमी, दयालु भगवान्‌के तत्त्वको जाननेवाला पुरुष उसकी किसी भी आज्ञाका उल्लङ्घन कैसे कर सकता है?

इन सब भगवान्‌के गुण और प्रभावको जान लेनेपर तो बात ही क्या है, किन्तु ऐसे गुण और प्रभावशाली प्रभुके होनेमें विश्वास (श्रद्धा) होनेपर भी मनुष्यके द्वारा पापाचार तो हो ही नहीं सकता, बल्कि उसके प्रभाव और गुणोंको स्मरण कर-कर मनुष्यमें स्वाभाविक ही निर्भयता, प्रसन्नता और शान्ति आ जाती है। और पद-पदपर उसे आश्रय मिलता रहता है, जिससे उसके उत्साह और साधनकी वृद्धि होकर परमेश्वरकी प्राप्ति हो जाती है।

यदि ऐसा विश्वास न हो सके तो भी उसको अपने चित्तसे एक क्षण भुलाना तो नहीं चाहिये। नहीं तो भारी विपत्तिका सामना करना पड़ेगा। क्योंकि मनुष्य जिस-जिसका चिन्तन करता हुआ जाता है, उस-उसको ही प्राप्त होता है, इस प्रकार शास्त्र और महात्माओंने कहा है और यह युक्तिसंगत भी है। सोते समय मनुष्य जिस-जिस वस्तुका चिन्तन करता हुआ सोता है, स्वप्नमें भी प्रायः वही वस्तु उसे प्रत्यक्ष-सी दिखलायी देती है, इसी प्रकार मरणकालमें भी जिस-जिसका चिन्तन करता हुआ मनुष्य मरता है, आगे जाकर वह उसीको प्राप्त होता है अर्थात् जो भगवान्‌को चिन्तन करता हुआ जाता है, वह भगवान्‌को प्राप्त होता है और जो संसारको चिन्तन करता हुआ जाता है, वह संसारको प्राप्त होता है। यदि कहें कि अन्तकालमें ही भगवान्‌का चिन्तन कर लेंगे—तो ऐसा मानना भूल है। अन्तकालमें इन्द्रियाँ और मन कमजोर और व्याकुल हो जाते हैं, उस समय प्रायः पूर्वका अभ्यास ही काम आता है। इसलिये मनुष्यजन्मको यह जोखिम तो अपने सिरसे उतार ही देनी चा यानी और कुछ साधन न बन पड़े तो गु प्रभावके सहित नित्य-निरन्तर परमेश्वरका स्म करना ही चाहिये। इसमें न तो कुछ खर्च है और न कुछ परिश्रम ही है, बल्कि यह प्रत्यक्ष आनन्द और शान्तिदायक है तथा का बहुत सुगम है। केवल विश्वास (श्रद्धा) आवश्यकता है। फिर तो अपने-आप सह सब काम हो सकता है। परमात्मामें विश्वास लिये परमात्माके नाम, रूप, गुण, प्रभाव, प्रे चरित्रकी बात महापुरुषोंसे श्रवण करके उसका करना चाहिये। इस प्रकार करनेसे उन म और परमात्माकी दयासे परमेश्वरमें विश्वास औ प्रेम होकर उसकी प्राप्ति सहजमें हो हो सक परन्तु शोककी बात है कि ईश्वर और पर विश्वास न रहनेके कारण हमलोग इस ओर न करके अपने अमूल्य जीवनको अपने आत्मो ऊँचे-से-ऊँचे काममें बिताना तो दूर रहा, न क्षणभङ्गुर सांसारिक विषय-भोगोंके भोगनेमें समाप्त कर देते हैं। सांसारिक पदार्थोंमें जो सुखकी प्रतीति होती है, वास्तवमें वह सुख धोखा है। यह बात विचार करनेसे समझ सकती है। ईश्वरने हमलोगोंको बुद्धि और विवेकपूर्वक समय बितानेके लिये ही दि अतएव जो भाई अपने जीवनको बिना विचारे है, वह अपनी अज्ञताका परिचय देता है। मनुष्यको यह विचार करना चाहिये कि मैं कौ यह संसार क्या है? इसके साथ मेरा क्या सम्ब मैं क्या कर रहा हूँ? मुझे क्या करना चा

संसारके सारे प्राणी सुख चाहते हैं, मी सदा-सर्वदा अपार चाहते हैं और दुःखको

CC-O. Jangamwadi Math Collection. Digitized by Siddhanta eGangotri Gyaan Kosha

किञ्चित् मात्र भी कभी नहीं चाहता। किन्तु ऐसा होता नहीं, बल्कि उसकी इच्छाके विपरीत ही होता है। क्योंकि यह अपने समयको मूर्खताके कारण जैसा बिताना चाहिये वैसा नहीं बिताता।

संसारमें जो बड़े-बड़े विद्वान् और बुद्धिमान् समझे जाते हैं, वे भी भौतिक यानी सांसारिक सुखको ही सुख मानकर उसकी प्राप्तिके लिये मोहके वशीभूत होकर टूट पड़ते हैं और उसकी प्राप्तिके लिये चेष्टा करना ही उन्नति मानते हैं। बहुत-से लोग सांसारिक सुखोंकी प्राप्तिके साधनरूप रुपयोंको ही सर्वोपरि मानकर धनसञ्चय करना ही अपनी उन्नति मानते हैं और कितने ही लोकमें मान, बड़ाई, प्रतिष्ठाके लिये अपनी ख्याति करना ही उन्नति मानते हैं। किन्तु यह सब मूर्खता है क्योंकि ये सारी बातें अनित्य होनेके कारण इनमें भ्रमसे प्रतीत होनेवाला क्षणिक सुख भी अनित्य ही है। अनित्य होनेके कारण ही शास्त्रकारोंने इसे असत्य बतलाया है। शास्त्र और महापुरुषोंका यह सिद्धान्त है एवं युक्ति-संगत भी है। कोई भी पदार्थ हो जो सत् होगा, उसका किसी भी प्रकार कभी विनाश नहीं होगा। उसपर कितनी ही चोटें लगें, वह सदा-सर्वदा अटल ही रहेगा। जो असत् पदार्थ है, उसके लिये आप कितना ही प्रयत्न करें, वह कभी रहनेका नहीं। इन सब बातोंको समझकर क्षणभङ्गुर—नाशवान् सुखसे अपने मन, बुद्धि और इन्द्रियोंको हटाना चाहिये और वास्तवमें जो सच्चा सुख है उसके लिये प्रयत्न करना चाहिये। उसकी प्राप्तिके मार्गमें अग्रसर हो जाना ही असली उन्नति है।

अब हमको यह विचार करना चाहिये कि सच्चा सुख क्या है और किसमें है? तथा मिथ्या सुख क्या है और किसमें है? सर्वशक्तिमान् विज्ञान-आनन्दघन परमात्मा ही नित्य वस्तु है, अतएव उस परमात्माके सम्बन्धसे होनेवाला सुख ही सत्य और नित्य सुख है। जो सांसारिक पदार्थ हैं, वे सब क्षणभङ्गुर और अनित्य होनेके कारण उनमें प्रतीत होनेवाला सुख क्षणिक और अनित्य है। अब यह विचार करें कि सांसारिक पदार्थ और उनमें प्रतीत होनेवाला सुख क्षणिक और अनित्य कैसे है? देखिये, जैसे प्रातःकाल गायका दूध दुहकर तुरन्त पान किया जाता है तो उसका स्वाद, गुण, रूप दूसरा ही होता है। और सायंकालतक पड़े रहनेपर कुछ दूसरा ही हो जाता है यानी प्रातःकाल-जैसा स्वाद और गुण उसमें नहीं रहता तथा रूप भी कुछ गाढ़ा हो जाता है। दूसरे और तीसरे दिन तो स्वाद, गुण और रूपकी तो बात ही क्या है, उसका नाम भी बदल जाता है अर्थात् कुछ क्रिया न करनेपर भी दूधका दही हो जाता है तथा मीठेका खट्टा, पित्त और वायुनाशककी जगह पित्त और वायुवर्धक, एवं पतलेका अत्यन्त गाढ़ा हो जाता है। और दस दिनके बाद तो पड़ा-पड़ा स्वाभाविक ही विषके तुल्य स्वास्थ्यके लिये अत्यन्त हानिकर हो जाता है। विचार करके देखिये, कुछ क्रिया न करनेपर भी अमृतके तुल्य दूध-जैसे पदार्थमें क्षणपरिणामी होनेके कारण पहिलेवाले स्वाद, गुण, रूप और नामका अत्यन्त अभाव हो जाता है। यदि वह नित्य होता तो उसका परिवर्तन और विनाश नहीं होता। इसी प्रकार अन्य सब पदार्थोंके विषयमें भी समझ लेना चाहिये। अतएव इन सांसारिक पदार्थोंमें प्रतीत होनेवाला सुख वास्तवमें सुख नहीं है। यदि प्रतीत होनेवाले क्षणिक सुखको सुख माना जाय तो उससे बढ़कर उनमें दुःख भी है, इसलिये वे त्याज्य हैं। एक पुरुष रमणीके साथ रमण करता है, उस समय उसको क्षणिक सुख-सा प्रतीत होता है, पर आगे चलकर उससे रोगोंकी वृद्धि, तथा बल, बुद्धि, तेज और आयुका क्षय होता है एवं वह महान्

CC-O. Jangamwadi Math Collection, Varanasi.Digitized By Siddhanta eGangotri Gyaan Kosha

दुःखी होकर शीघ्र ही कालका ग्रास बन जाता है। उपर्युक्त कार्य धर्मसे विरुद्ध करनेपर तो इस लोकमें अपकीर्ति और मरनेपर नरकको भी प्राप्ति होती है। अब विचार करके देखिये कि क्षणिक सुखके बदलेमें कितने समयतक कितना दुःख भोगना पड़ता है। इसी प्रकार अन्य सब पदार्थोंके भोगमें भी समझना चाहिये क्योंकि विषयोंके भोगमात्रसे शरीर और इन्द्रियाँ क्षीण हो जाती हैं और अन्तःकरण दूषित, दुर्बल और चञ्चल हो जाता है; पूर्वकृत पुण्योंका क्षय और पापोंकी वृद्धि होती है। इतना ही नहीं, धीर और वीर पुरुष भी विलासी बन जाते हैं तथा ईश्वरप्राप्तिके मार्गपर आरूढ़ नहीं हो सकते। कोई आरूढ़ होनेका प्रयत्न करते हैं तो भी उनको सफलता शीघ्र नहीं होती।

इसलिये इन पदार्थोंके भोगनेके उद्देश्यसे अर्थ (धन) को इकट्ठा करना भी भूल ही है—क्योंकि प्रथम तो इस अर्थ (धन) के उपार्जन करनेमें बहुत परिश्रम होता है। इतना ही नहीं, घोर नरकदायक पाप यानी अनेकों अनर्थ करने पड़ते हैं। फिर इसकी रक्षा करनेमें बहुत कठिनाई पड़ती है। कहीं-कहीं तो इसकी रक्षा करनेमें प्राणोंपर नौबत आ जाती है। इसके खर्च और दान करनेमें भी कम दुःख नहीं होता। लोग कहते हैं कि देना और मरना समान है। इसके नाश और वियोगमें बड़ा दुःख होता है। जब मनुष्य इसको छोड़कर परलोकमें जाता है, उस समय तो दुःखका पार ही नहीं है। अतएव क्षणिक सुखकी प्राप्तिके लिये महान् दुःखका सामना करना मूर्खता नहीं तो और क्या है? फिर उस अर्थ (धन)के द्वारा प्राप्त होनेवाला विषयसुख भी इसकी इच्छानुसार इसको नहीं मिल सकता। संसारमें बड़े-बड़े जो व्यावहारिक दृष्टिसे विद्वान् और बुद्धिमान् समझे जाते थे, वे सब इस धनको छोड़ सिर धुन-धुनकर पछताते हुए चले बड़े-बड़े प्रतापी, प्रभावशाली, बलवान् पुरुष भी साथ नहीं ले जा सके, फिर हमलोगोंकी तो ही क्या है। संसारमें यह भी देखा जाता है कि इकट्ठा कोई करता है और उसका उपभोग दूसरा ही करता है जो कि कहीं-कहीं तो उद्देश्यसे बिल्कुल ही विपरीत होता है। जैसे शहद मक्खी शहद इकट्ठा करती है पर उसका उ प्रायः दूसरे लोग ही करते हैं। यह उसकी मू का परिचय है। मक्खियाँ तो साधारण कीट हैं मनुष्य होकर भी जो इस विषयपर विचार नहीं वह उन कीटोंसे भी बढ़कर है।

एक भाई रोज हजार रुपये कमाता है और हजार रुपयोंकी थैली उसके घरपर आ गयी, कलके लिये दो हजारकी चेष्टा करता है, पर देरके लिये समझ लीजिये कि कल उसकी मृत्यु वाली है और यह बात स्पष्ट है कि मृत्यु होनेके उसका इस धनसे कुछ भी सम्बन्ध नहीं रहता मृत्यु बिना खबर दिये ही अचानक आती है सम्पूर्ण धनको खर्च कर देने तथा लाख प्रयत्न पर भी किसी भी प्रकार मृत्युसे वह छूट नहीं सक उसकी मृत्यु अवश्यमेव है। ऐसी हालतमें जिन लिखे तथा प्रतिष्ठित टाइटल पाये हुए मनुष्योंका सञ्चय करना ही ध्येय है उनकी शहद इकट्ठा वाली मक्खियोंसे भी बढ़कर अज्ञता कही जा इसमें क्या अत्युक्ति है?

जो नाम-ख्यातिके लिये तन, मन, धनको हैं, वे भी बुद्धिमान् नहीं हैं, क्योंकि नाम-ख्या सच्चे सुखमें बाधक है और मरनेके बाद भी उस ख्यातिसे हमारा कोई सम्बन्ध नहीं रहता। अ उन धनी-मानी विषयासक्त भाइयोंसे सविनय निवेद

CC-0. Mumukshu Bhawan Varanasi Collection. Digitized By Siddhanta eGangotri Gyaan Kosha

कि आपका एक परमेश्वर और उसकी आज्ञापालन-रूप धर्मके सिवा इस लोक और परलोकमें कहीं भी कोई साथी तथा सहायक नहीं है। इसलिये यदि नाम-ख्यातिकी ही इच्छा हो तो भी भगवत्प्राप्तिकी ही चेष्टा करनी चाहिये। क्योंकि जब उस ब्रह्मको अभेदरूपसे प्राप्त हो जावेंगे यानी जब आप परमात्मा ही बन जावेंगे, तब वेद और शास्त्रोंमें जो विज्ञान-आनन्द-घन ब्रह्मकी महिमा गायी है और भगवान् श्रीराम और श्रीकृष्णकी जो ख्याति है, वह सब तुम्हारी ही हो जायगी। इतना ही नहीं, दुनियामें जितनी भी ख्याति हो रही है और होगी, वह सब तुम्हारी ही है। क्योंकि जो पुरुष ब्रह्मको प्राप्त हो जाता है, वह सबका आत्मा ही हो जाता है। इसलिये सबकी ख्याति ही उसकी ख्याति है। और सबकी ख्याति भी उसके एक अंशमात्रमें ही स्थित है। गीतामें श्रीभगवान्‌ने कहा भी है—

यद्यद्विभूतिमत्सत्त्वं श्रीमदूर्जितमेव वा।
तत्तदेवावगच्छ त्वं मम तेजोंऽशसंभवम्॥
(१०।४१)

'जो-जो भी विभूतियुक्त अर्थात् ऐश्वर्ययुक्त, कान्ति-युक्त और शक्तियुक्त वस्तु है, उस-उसको तू मेरे तेजके अंशसे ही उत्पन्न हुई जान।'

अब विचार करना चाहिये कि फिर तुच्छ लौकिक ख्यातिकी इच्छा करना और उसके लिये अपना तन, मन, धन नष्ट करना कितनी मूर्खता है। वास्तवमें भगवान्‌की प्राप्ति अपनी ख्यातिके लिये नहीं करनी है, वह तो हमारा परम ध्येय और आश्रय होना चाहिये क्योंकि उस पदको प्राप्त होनेपर और कुछ भी पाना बाकी नहीं रहता। इसीको मुक्ति, परमपद और सच्चे सुखकी प्राप्ति कहते हैं। जुगनूका जैसे सूर्यके साथ तथा बूँदका जैसे समुद्रके साथ मुकाबला सम्भव नहीं, उसी प्रकार सारी दुनियाका सम्पूर्ण सुख मिलाकर भी उस विज्ञान-आनन्दघनकी प्राप्तिरूप सच्चे सुखके साथ उसका मुकाबला नहीं किया जा सकता। भगवान् गीतामें कहते हैं—

यावानर्थ उदपाने सर्वतः संप्लुतोदके।
तावान्सर्वेषु वेदेषु ब्राह्मणस्य विजानतः॥
(२।४६)

'सब ओरसे परिपूर्ण जलाशयके प्राप्त होनेपर छोटे जलाशयमें (मनुष्यका) जितना प्रयोजन रहता है, अच्छी प्रकार ब्रह्मको जाननेवाले ब्राह्मणका (भी) सब वेदोंमें उतना ही प्रयोजन रहता है। अर्थात् जैसे बड़े जलाशयके प्राप्त हो जानेपर जलके लिये छोटे जलाशयोंकी आवश्यकता नहीं रहती, वैसे ही ब्रह्मानन्दकी प्राप्ति होनेपर आनन्दके लिये वेदोंकी आवश्यकता नहीं रहती।'

जैसे स्वप्नमें प्राप्त हुए त्रिलोकीके राज्य-सुखका थोड़े-से भी जाग्रत्‌के सुखके साथ मुकाबला नहीं किया जा सकता तथा यदि उस स्वप्नके राज्यको कोई बेचना चाहे तो एक पैसा भी उसका मूल्य नहीं मिलता क्योंकि जागनेके बाद उस स्वप्नके राज्यका कोई नाम-निशान ही नहीं है, वैसे ही परमात्माकी प्राप्ति होनेके बाद इस संसार और सांसारिक सुखका नाम-निशान भी नहीं रहता। अतएव ऐसे अनन्त सुखको छोड़कर जो क्षणभङ्गुर, नाशवान् मिथ्या सुखके लिये चेष्टा करता है, उससे बढ़कर कौन मूर्ख है?

दूसरा जो प्रेममें मुग्ध होकर भेदरूपसे भगवान्‌की उपासना करता है उसकी तो और भी अद्भुत लीला है। वह स्वामीकी प्रसन्नतामें प्रसन्न और उनके सुखमें सुखी रहता है। स्वामीमें अनन्य प्रेम, नित्य संयोग और उनकी प्रसन्नताके लिये ही उस भक्तकी सारी चेष्टाएँ होती हैं। अपने प्रेमास्पद सगुण

CC-O. Jangamwadi Math Collection, Varanasi.Digitized By Siddhanta eGangotri Gyaan Kosha

ब्रह्मपर तन, मन, धनको और अपने-आपको न्यौछावर करके वह प्रेम और आनन्दमें मुग्ध हो जाता है। केवल एकमात्र भगवान् ही उसके परम आश्रय, जीवन, प्राण, धन और आत्मा हैं। इसलिये वह भक्त उनके वियोगको एक क्षण भी नहीं सह सकता। उस प्यारे प्रेमीके नाम, रूप, गुण, प्रेम, प्रभाव, रहस्य और चरित्रोंका श्रवण, मनन और कीर्तन करता हुआ नित्य-निरन्तर उसमें रमण करता है।

इस आनन्दमें वह इतना मुग्ध हो जाता है कि ऊपरमें अभेदरूपसे बतलायी हुई परमगति यानी मुक्तिरूप सुखकी भी वह परवा नहीं करता। मछली जैसे जलके वियोगको नहीं सह सकती वैसे ही भगवान्‌का वियोग उसको अत्यन्त असह्य हो जाता है। इतना ही नहीं, भगवान्‌के मिलनेपर भगवान् जब उसको हृदयसे लगाते हैं, तब वस्त्रादिका व्यवधान भी उसको विघ्नरूप-सा प्रतीत होने लगता है। वह अव्यवधानरूपसे नित्य-निरन्तर मिलना ही पसंद करता है और एक क्षण भी भगवान्‌से अलग होना नहीं चाहता। इस प्रकार भगवत्प्राप्तिरूप आनन्दमें जो मग्न है, उसके गुणोंका वर्णन वाणीद्वारा शेष, महेश, गणेश आदि भी नहीं कर सकते, फिर अन्यकी तो बात ही क्या है? ऋषि, मुनि, महात्मा और सारे वेद जिन परमेश्वरकी महिमाका गान कर रहे हैं, वे परमेश्वर स्वयं उस भक्तकी महिमा गाते हैं और उसके प्रेममें बिक जाते हैं। तथा उस भक्तके भावके अनुसार भावित हुए उसकी इच्छानुसार प्रत्यक्ष प्रकट होकर उसके साथ रसमय क्रीड़ा करने लग जाते हैं यानी जिस प्रकारसे भक्तको प्रस हो, वैसी ही लीला करने लगते हैं।

यदि कहा जाय कि भेद और अभेदरूपसे वाली परमात्माकी प्राप्तिमें क्या अन्तर है तो उत्तर यह है कि अभेदरूपसे परमात्माकी उपा करनेवाला पुरुष तो स्वयं ही सच्चा सुख यानी नि आनन्दघन परमात्मा ही हो जाता है, और भेदर उपासना करनेवाला भक्त भिन्नरूपसे उस प परमात्माके स्वरूपका दिव्य रस पान करता है उस अमृतमय सगुण-स्वरूप परमात्माके नि आनन्दका अनुभव करता है।

यहाँतक तो वाणीकी पहुँच है। इसके बाद प्रकारके भक्तोंकी एक ही फलस्वरूपा अनिर्व स्थिति होती है, जिसे वेद-शास्त्र, शिव-सन शारदा एवं साधु-महात्मा तथा इस स्थितिको होनेवाले भी कोई पुरुष किसी प्रकार नहीं सकते। जो कुछ भी बतलाया जाता है, उस यह अत्यन्त परेकी बात है। क्योंकि यहाँ वा तो बात ही क्या है, मन और बुद्धिकी भी नहीं है।

इसलिये दुःख और विघ्नरूप समझते हुए नाश क्षणभङ्गुर, तुच्छ भौतिक सुखको लात मा परमात्माकी प्राप्तिरूप सच्चे सुखके लिये ही कटि होकर प्राणपर्यन्त चेष्टा करनी चाहिये। इस चेष्टा करनेवाले पुरुषको परमेश्वरकी दयासे प्राप्ति होनी सहज है।

CC-O. Jangamwadi Math Collection. Digitized by eGangotri Gyaan Kosha

जीवन्मुक्त संत मथुरादासजी

(लेखक—श्रीमहानन्दजी)

संत मथुरादासजी हरद्वारकी समीपतामें विशेषकर रहा करते थे। कनखल, चण्डीपर्वत या गंगाका तट—प्रायः इसकी समीपतामें उनका रहना, उन्हींकी बातचीतसे पता चलता था। स्वामी दयानन्दजी सरस्वतीने जब सबसे पूर्व सं० १९२३ विक्रमी कुम्भके मेलेपर अपना प्रचारकार्य किया था, और उसके बाद जब-जब हरद्वार आये, तब-तब संतजीका और स्वामीजीका समागम हुआ, यह संतजी कहते थे। स्वामी दयानन्दजीके सम्बन्धमें संतजीने 'बड़ा बहादुर था, बड़ा वीर था, लंगोटका पक्का था' ये शब्द कई बार कहे, पर धार्मिक विचारोंके सम्बन्धमें मेरे सामने कोई चर्चा न आयी। इसीसे विज्ञ महानुभाव इसका अनुमान भली प्रकार कर सकेंगे कि वे स्वामी दयानन्दजीके समकालीन थे।

मुझे उनके दर्शनोंका सौभाग्य सबसे प्रथम सन् १९२७ ई० के लगभग हुआ था। उनका रंग साँवला था, सिरपरके कुछ बाल उड़ गये थे, कुछ रह गये थे, मूँछोंके साथ दाढ़ी छातीतक थी, धूसर वर्णके कुछ श्वेत और अधिकतर काले बालोंका सम्मिश्रण था। उस समय उनकी आयु ११६ वर्षकी थी। पैदल ही बिना प्रयासके चला-फिरा करते थे। आँखोंमें और चेहरेमें एक विशेष माधुर्य था, रोबका अभाव था, शान्तगम्भीर-स्वस्थता और शान्तचित्तताका अद्भुत सम्मिश्रण था। बहुत प्रश्न पूछते रहनेपर भी जिसका चाहते थे सूत्ररूपसे दृष्टान्तद्वारा उत्तर दिया करते और फिर मौन हो जाते थे। उनके दृष्टान्त इतने स्वाभाविक और अर्थगम्भीर होते थे कि जैसे वेदमन्त्र। भाषा उनकी पंजाबी थी, पंजाबीमें ही बातचीत करते थे। कई वर्षोंतक उनके सत्संगमें, जब कभी आनेसे, जो कुछ पता चला है, वही 'कल्याण' के पाठकोंकी सेवामें उपस्थित कर रहा हूँ।

आपका जन्म लगभग सन् १८११ ईस्वीमें पंजाबमें जिला हुशियारपुरमें हुआ था, जब विवाह होने लगा तो घरसे निकलकर चल दिये। जो-जो वस्त्र फट गये, फिर दुबारा नहीं बनवाये, अन्तमें सिर्फ एक कौपीन ही उनकी वेषभूषारूपमें विद्यमान रही। जब वे बस्तीमें आते तो बाँध लेते थे, बस्तीके बाहर निर्जन वनमें होनेपर उसे भी उतारकर डाल देते थे। बस्तीमें नग्न रहना मर्यादाके प्रतिकूल समझते थे।

आश्रममर्यादापालन

गुरुकुल-विश्वविद्यालय काँगड़ीके शिक्षापटलका अधिवेशन वर्षाऋतु होनेके कारण मायापुर-वाटिकामें रक्खा गया था, जिससे बाहरके आगन्तुक सदस्योंको गंगाकी उत्तुंग और वेगवाहिनी धाराको आरपार करनेमें अधिक समय न लगे। शिक्षापटलके मन्त्री (प्रस्तोता या रजिस्ट्रार) की हैसियतसे मैं काँगड़ीसे मायापुर-वाटिकाके लिये चला जा रहा था, कनखलमें संतजीके दर्शन किये, और उनसे अनुरोध किया कि आप मायापुर-वाटिका पधारिये, चूँकि वे स्वयं ही मायापुर-वाटिकाकी तरफ जा रहे थे, उन्होंने अनुरोध स्वीकार कर लिया। वाटिकामें पहुँचकर मुझे आज्ञा दी कि 'पानी पिला'। आज्ञाके उत्तरमें मैंने दूधका एक गिलास उपस्थित कर दिया। दूध देखते ही अप्रसन्न हुए और चलनेके लिये तैयार हो गये। मैंने अपराधके लिये क्षमा माँगते हुए प्रार्थना की कि आप किस कारण इतने अप्रसन्न हुए कि चलनेका इरादा कर लिया। इसपर उन्होंने कहा कि—'दूधका

CC-O. Jangamwadi Math Collection, Varanasi.Digitized By Siddhanta eGangotri Gyaan Kosha

और यतिका क्या सम्बन्ध ? साधुका और स्त्रीका क्या सम्बन्ध ? फिर पानी न लाकर दूध क्यों लाये ?' मैंने तुरंत ही भुने चने और जल उपस्थित कर दिया, तब उन्होंने चने खाकर पानी पिया और फिर प्रसन्न होकर चल दिये !

आप जब बस्तीके समीप होते थे तब आपका भोजनसम्बन्धी नियम यह था कि ग्यारह-बारह बजेके बीचमें मध्याह्नके समय भिक्षाके लिये चार घरोंमें क्रमशः 'नारायण हरिः' कहकर बारह मिनट प्रतीक्षा करते थे और यदि उस समयके अंदर किसीने भिक्षा दी तो अपने हाथमें ही रोटी लेकर खाकर फिर अगले घर उसी प्रकार भिक्षा माँगी-खायी, और आगे चल दिये। खा करके ओकसे ही जल पीते थे, और हाथ-मुख धो लिये तो धो लिये अन्यथा बाँहोंपर मुँह फेर लिया और हाथ नितम्बपर फेर लिये। एक दिन इसी अवस्थामें उनके दर्शन हुए कि टिक्कड़ खानेके बाद अपने हाथ नितम्बपर फेरकर पोंछ लिये। मैंने पूछा संतजी ! आप कभी स्नान भी करते हैं या नहीं। संतजीने कहा 'स्नानकी जरूरत क्या है ?' मैंने कहा कि 'शरीरका मल दूर होकर दुर्गन्ध नहीं रहती।' इसपर उन्होंने बगले और गुदमार्गको सूँघकर परीक्षा करनेको कहा। मैंने गुदद्वार तो नहीं पर बगलोंको अच्छी प्रकार सूँघा, जरा भी बदबू न थी, यह अवसर गर्मीकी ऋतुका था, यह एक प्रसंगोपात्त घटनाका उल्लेख हो गया है। अपना भोजनसम्बन्धी नियम-पालन इस प्रकार रखते थे कि यदि कभी कोई चुपड़ी रोटीकी भिक्षा लाता तो इनकार कर देते थे और फिर उसके घर भिक्षा लेने कभी न जाते थे।

खानपानमें ११६ वर्षके होनेपर भी दूध-घीका पूर्ण परित्याग किये हुए थे, और इस परित्यागरूप नियममें कभी अतिक्रमण नहीं होने पाया। रूखे-सूखे टिक्कड़ खाते थे और वे भी अधिक-से-अधिक चार।

भिक्षासे सम्बद्ध एक बातका और उल्लेख कर हूँ। मैंने पूछा संतजी ! कभी आपने मांस खाया नहीं—चूँकि आपको जो भिक्षामें आ गया सो लिया—आपको क्या पता कि क्या परोसा है, शा या मांस ?

इसपर उन्होंने सिन्धमें और सम्भवतः शिकार घटी एक घटना सुनायी, जिसका सारांश यह है कि वहाँ एक माईने टिक्कड़पर भाजीरूपमें मांस दिया, मैं खाने ही लगा था कि इतनेमें उ मालिक जो दूकानसे घरको जा रहा था मिला, रोटी मेरे हाथसे ले ली और घर जाकर औरतको खूब फटकारा, तब दूसरी भिक्षा लाया कहा कि यह औरत बड़ी हरामज़ादी है, इसने को भिक्षामें मांसकी भाजी दे दी थी। इसपर पूछा कि आपने उसे क्या समझा था ? तो दिया कि मैंने तो बैंगनका साग समझा था। यह है कि भगवत्-कृपासे एक ही ऐसा मौका और वह उपर्युक्त प्रकारसे टल गया।

शारीरिक तपस्या

जैसा ऊपर लिखा है सर्दी-गर्मी-वर्षा ऋतुमें वे नग्न ही रहते थे, केवल कौपीनका रहा करता था। एक बार वे क्वेटा पहुँच वहाँका वर्णन करते थे कि—वहाँ आर्योंका मैं रातको क्वेटा पहुँचा तो हवालातमें बंद कर गया। अगले दिन सब जगह खबर हुई कि नंगा फकीर जो कि अवारागर्द है और रातको हवालातमें बंद है। इससे कई आदमी वहाँ उनमेंसे एक आदमीने मुझे पहचान लिया और कि यह तो हरद्वारका संत मथुरादास है। इतना लगते ही मैं छोड़ दिया गया। और मेरे लि खास ऑर्डर जारी किया कि यह आदमी चाहे

CC-O. Jangamwadi Math Collection. Varanasi.Digitized By Siddhanta eGangotri Gyaan Kosha

जगह और चाहे जिस समय (दिनरातके बिना लिहाजके) जहाँ जाना चाहे जा सकता है। इसके लिये किसी किस्मकी रोक-टोक न होगी। यह आर्डर सम्भवतः सुपरिण्टेण्डेण्ट पुलिस क्वेटा (ला० गणेशदासजी आर्य) के द्वारा दिया गया। फिर तो मेरे सत्कारके लिये आर्योंका मुहल्ला लालायित रहता, देवियाँ थाल भर-भरकर अपने दरवाजोंपर इंतजार करतीं, और मेरे वहाँ पहुँचनेपर आग्रह करतीं कि संतजी अंगूर खायें, यह खायें, वह खायें, सारा भोजन स्वीकार करें। मैं एक घरसे एक मुट्ठी भोजन स्वीकार करता। एक दिन बातचीतमें किसीने कहा कि क्वेटेसे कुछ दूर एक नाला है, उसमें एक घास पैदा होती है, जिसमेंसे दूध-सा सफेद रस निकलता है। यह सुननेपर मैं उधर गया तो वहाँ घास तोड़-तोड़कर देखी तो एकमेंसे दूध निकला, उसे पा लिया। भिक्षाके लिये बस्तीमें नहीं गया। इधर लोग ढूँढ़ते-ढूँढ़ते वहाँ आ पहुँचे और कहा कि संतजी, यह हरद्वार नहीं है, यहाँ रातको प्रायः दो फीट बर्फ पड़ता है, कभी-कभी तो तीन और चार फीटतक भी पड़ जाता है। आप यहाँ नालेपर हरगिज न ठहरें, नहीं तो न्यूमोनिया हो जायगा, हमारे घरोंमें चलें वहाँ ओढ़नेको रजाई, कम्बल मिलेंगे और हर समय अंगीठियाँ दहकती रहेंगी। इसपर संतजीने कहा कि मैं तो यहाँ ही रहूँगा—मैं बस्तीमें नहीं जाऊँगा, वे सारी सर्दी लगभग दो-तीन मास वहाँ ही रहे। नालेके पास पड़े रहनेके कारण ३-४ फीट बर्फ शरीरपर पड़ जाता, उसे सुबह उठकर झाड़ डालते थे।

अहिंसाप्रतिष्ठायां तत्सन्निधौ वैरत्यागः

मैंने पूछा कि 'संतजी, आप चण्डीकी पर्वतमालामें पड़े रहते हैं, वहाँपर शेर, चीते, गुलदार हाथी आदि बहुत-से हिंस्र जन्तु रहते हैं। कभी आपको मुकाबिला तो नहीं करना पड़ा?' इसके उत्तरमें कहा कि एक बार बड़े दिनोंकी छुट्टियोंमें बिजनौर और सहारनपुरके कलेक्टर यहाँ आये हुए थे, उन्होंने एक दिन एक शेरका शिकार किया। रातको शेरनी गर्जती, तर्जती, डकराती अग्निरूप हुई दहाड़ती हुई चली आयी। (संतजी पहाड़के नीचे जमीनपर पड़े थे) संतजीने फिर कहा कि मेरे मनमें यह विचार उठा कि आज यह क्यों इतनी दहाड़ रही है। फिर यह विचार आया कि 'यह मेरी तरफ क्यों आ रही है? इसके साथ ही यह विचार आया कि मैंने तो इसका कुछ बिगाड़ा नहीं है, आती है तो आ जाय।' जैसे ही वह पास आयी मैं उसी तरह टाँगपर टाँग रक्खे पड़ा रहा। शेरनी पैरोंके बिलकुल समीप आकर झुकी, सूँघा और कुछ समय-तक वह बैठी रही, फिर उठकर चली गयी।

भिक्षौषधं भुज्यताम्

मेरे यह पूछनेपर कि 'संतजी, आप जब बस्तीमें भिक्षार्थ नहीं आते, तो क्या खाते हैं, वनमें क्या पदार्थ मिल जाते हैं?' इसके उत्तरमें प्रसन्नतासे उनके नेत्र खिल गये। कहने लगे—बेर, हींस, मकोय, बेल आदि जंगली मेवा बहुत रहती हैं। खट्टे बेर और हींस मकोयसे कैसे पेट भरता होगा।

दुःखेष्वनुद्विग्नमनाः और जीवन्मुक्तावस्था

एक बार संतजी भिक्षाके लिये कनखलमें यथाकाल कई दिनोंतक जब नहीं आये, तो उनके लिये खोज शुरू हुई। सब स्थान छानते-छानते पर्वत, खोह, वन ढूँढ़ते-ढूँढ़ते और ग्वालों-गड़रियों और जंगलातके आदमियोंसे पूछते-पूछते उन्नीसवें दिन एक खड्डमें पड़े आप पाये गये। चेहरेपर वही सदाकी स्थायी मुसक्यान विराजमान थी। बड़ी मुश्किलसे पहाड़परसे उतर-कर खड्डतक गये। वहाँ जाकर जब जङ्घाओंको देखा तो बड़ी भारी सूजन थी, संतजी उठकर बैठ नहीं सकते थे। आदमी भेजकर डोली मँगा-

CC-O. Jangamwadi Math Collection, Varanasi.Digitized By Siddhanta eGangotri Gyaan Kosha

कर उसमें संतजीको लिटाकर लोग उन्हें कनखलमें 'राम-कृष्णसेवाश्रम मिशन'में लाये। वहाँके योग्यतम डाक्टरने जब जाँघ-पेड़ूकी परीक्षा की तो उसमें मवाद भरा हुआ पाया। उसकी चीरफाड़के लिये 'क्लोरोफार्म' सुँघानेके लिये उपकरण लाकर नाकके पास रक्खा। संतजीने पूछा कि 'यह क्या है, और किसलिये लाये हैं?' तो डाक्टर साहबने कहा कि 'यह क्लोरोफार्म है। इसके सूँघनेसे आपको पीड़ा न होगी। इसलिये आप सूँघिये, तब फिर चीरा लगायेंगे।' संतजीने कहा कि 'अच्छा इसे उठाकर रख दो—और जो काम करना हो सो करो।'

डाक्टर साहबने सशंक होकर चीरा लगानेका तेज चाकू उठाकर जाँघमें घुसा दिया—पर वहाँ वही स्थायी मुसक्यान थी। उसे देखकर चाकू आगे बढ़ाया, लगभग एक फुट लंबा चीरा लगा दिया। चूँकि मवाद अधिक था, इसलिये लगभग उतना ही बड़ा दूसरा चीरा और लगाया (× इस प्रकारका चीरा लगाना पड़ा) पर उनकी मुसक्यानमें कोई अन्तर न पड़ा। लगभग एक बालटी भरकर मवाद निकला। जब पट्टी बाँध दी, तो संतजी उठकर जानेको उद्यत हुए। उन्हें खड़ा देखकर हमलोगोंने हाथ पकड़कर प्रार्थना की कि 'संतजी, आप अभी यहाँ ही रहेंगे।' कहने लगे कि 'पट्टी तो बँध गयी अब और क्या काम बाकी है?' डाक्टर साहबने कहा कि 'जबतक आपका जख्म भर नहीं जाता, तबतक यहाँ ही रहियेगा।' संतजीने कहा कि 'कोई जरूरत नहीं है जाने दें।' इसपर हँसीमें हमने कहा कि 'संतजी, यदि आप अब उठकर भागेंगे तो चारपाईसे बाँध दिये जायँगे।' वे उसी प्रकार स्मित-वदन चारपाईपर बैठ गये, और कहा कि 'अच्छा, पलंगकी जगह तख़्त बिछा दो।' तख़्तपर लेट गये, सूक्ष्म और स्थूल शरीरपर कितना आधिपत्य यह पाठक स्वयं विचारें।

संतोंका अभूतपूर्व मिलन

इस घटनाको कुछ समय बीत चुका गुरुकुलके मुख्याधिष्ठाता पूज्य पण्डित श्रीविश्वम्भर जीके अनुरोधसे पूज्य श्रीअच्युतमुनिजी (पण्डित श्रीदौलतरामजी) हरद्वार पधारे और मायापुर-वाटिकामें स्थान और ब्रह्मचारियोंको देख अत्यन्त प्रसन्न हुए। मैंने पूज्य स्वामी (अच्युत जीसे संतजीका जिक्र किया, और उपर्युक्त चीरा घटना सुनायी। इसे सुनकर स्वामीजीने आज्ञा कि 'जैसे भी हो, हमें संतजीसे जरूर मिलाओ, हरद्वार आना शायद इसी बहाने हुआ होगा। डांडीमें श्रीस्वामीजीको बिठाकर संतजीका पता और वहाँपर ले गया। मेरे मनमें यह लालसा देखें संत कैसे मिलते हैं। संतजीके पास श्रीस्वामीजी डांडीपरसे उतरकर नीचे आये संतजीकी ओर जरा बढ़कर एकदम त्राटक (दृष्टिसे कुछ समयतक देखते रहे) किया। बादमें अत्यन्त उत्फुल्ल नयनोंसे हँसते हुए एक तरफ देखा।—शायद 'हृदयमेव विजानाति विचेष्टितम्'। तब श्रीस्वामीजीने पूछा—'हं समाधिकालमें हमें भी कोई कष्ट नहीं होता, कोई अंगभंग कितना ही कर ले, पर व्युत्थान तो शीत-उष्ण, भूख-प्यास आदितकके भी कष्ट होते हैं, फिर आपको कष्टका अनुभव क्यं हुआ?' (चीरफाड़के समयको ध्यानमें रख प्रश्न था) संतजीने उत्तर दिया कि—'जे ओही हालत रहे तद' अर्थात् यदि हर समय हालत (समाधि लगी) रहे तब? इस उत्तरसे स्वामीजीको संतोष हो गया। चूँकि स्वामीजीकी

CC-O. Jangamwadi Math Collection, Varanasi.Digitized By Siddhanta eGangotri Gyaan Kosha

का समय बहुत तंग हो गया था, इसलिये वहाँसे उठ आये। मार्गमें संतजीके सम्बन्धमें जब बातचीत चली तो कहा कि इनका कोई संस्कार शेष रह गया था, जिससे इन्हें यह शरीर धारण करना पड़ा। बाकी इन्होंने कोई वेदशास्त्रादि नहीं पढ़े हैं, इसलिये ये अपनी स्वाभाविक समाधि आदिका उपदेश नहीं कर सकेंगे, तभी श्रुति है—

'समित्पाणिं श्रोत्रियं ब्रह्मनिष्ठम्' ये ब्रह्मनिष्ठ हैं पर श्रोत्रिय नहीं!

संतजीका अन्तिम शरीर

जिन दिनों संतजीका यह आपरेशन हुआ था, तब एक दूसरे संत स्वामी श्रीसियारामजी महाराज भी वहाँ विराजमान थे। वे संतजीसे बोले कि—'भोग तो भोगना ही पड़ता है, देखिये आप किसी-की निन्दा-स्तुतिमें नहीं, सबसे पृथक् हैं, फिर भी यह भोग भोगना ही पड़ा।' इसके उत्तरमें संतजी बोले कि—'बात यह है कि जब दूकान बंद होने लगती है तो पैसे-पैसेका भी तकाजा होता है। देखो जैसे कोई अमृतसरका रहनेवाला हरद्वारमें आकर दूकान करे, और खरीद-फरोख़्तके लिये बाहर जाता-आता रहे, दूकान चाहे कुछ दिनोंके लिये भले बंद रहे, हजारों-लाखोंतकका तकाजा कोई नहीं करता, क्योंकि हजारोंका लेना-देना फैला रहता है। पर यदि यह मालूम हो जाय कि यह दूकानदार अब लौटकर दूकानपर नहीं आवेगा तो पैसे-पैसेका भी कड़ा तकाजा होने लगता है।' यह कहकर चुप हो गये। मैंने बहुत पूछा पर कुछ उत्तर न दिया चूँकि उत्तर बिलकुल स्पष्ट था कि यह दूकान सदाके लिये बंद करके दूकानदार संत अब जा रहा है। जन्म-जन्मान्तरका बचा-खुचा तकाजा अब खतम हो गया।

संतोंकी नोकझोक

जहाँतक मुझे स्मरण है इन्हीं दिनोंमें या इससे एक वर्ष पूर्व एक बार संतजी स्वामी श्रीसियारामजीसे बोले कि 'अबकी कहाँ जाना है?' स्वामीजीने कहा कि 'उत्तराखण्डका विचार है, अब गर्मी विशेष पड़ने लगी है।' तो संतजी बोले—'तू तो बड़ा प्राणायाम करता है, समाधि लगाता है, तुझे सर्दी-गर्मी कैसी।'

इसपर स्वामीजीने उत्तर दिया कि—'यह शरीरका भोग है।' अच्छा संतजी, आपके हाथमें वह क्या है? (उसमें शायद खानेकी तमाखू या अफीममेंसे कोई वस्तु थी मुझे ठीक स्मरण नहीं है) संतजीने दिखाकर कहा 'यह है' तब स्वामीजीने कहा कि 'संतजी, आपको इसकी क्या जरूरत?' संतजीने कहा 'मुझे तो कोई जरूरत नहीं, किसीने दे दी सो ले ली।' स्वामीजीने इतना फिर कहा कि 'संतजी, हमें कोई क्यों नहीं दे देता?' दोनों चुप होकर अधिक स्मित-वदन हो गये।

मनुष्य विषयोंमें कैसे फँसता है

वार्तालापमें संतजीने एक दिन कहा—एक ऊँट एक जंगलमें लेटा हुआ था, उसकी जीभ बाहर-को निकली हुई थी। दूरसे एक लोमड़ीने देखा कि 'बड़ा सुन्दर, मुलायम और ताजा यह मांस खाकर कितना आनन्द आयेगा। इसे जरूर खाना चाहिये' यह सोचकर दबे पैरों आयी और लपककर उसने ऊँटकी जीभ पकड़ ली। ऊँट भी जीभ अंदर खींचकर, उठकर खड़ा हो गया, और दाँतोंसे लोमड़ीका सिर दबा दिया।

संतजी दृष्टान्तके बाद कभी दार्ष्टान्त नहीं दिया करते थे। बहुत आग्रह करनेपर भी उन्होंने दार्ष्टान्त नहीं दिया—चूँकि दृष्टान्त इतना स्पष्ट और व्यापी था कि स्पष्टीकरणकी जरूरत न थी। मनुष्यकी जिह्वा

CC-0. Jangamwadi Math Collection, Varanasi.Digitized By Siddhanta eGangotri Gyaan Kosha

और उपस्थका यदि संयम हो जाय तो बहुत बड़ा संयम हो सकता है। दूसरा, मनुष्य सुन्दर और आनन्दप्रदकी कल्पनाका मुलम्मा चढ़ाकर जिस विषयके पीछे भागता है उसमें वह लोमड़ीके समान लटका रह जाता है।

विषयनिवृत्तिका उपाय

संतजीने एक दिन फरमाया कि—एक साधु था, उसका चित्त जलेबी खानेको इतना लालायित हुआ कि परेशान हो गया, तो वह हलवाईकी दूकानपर जाकर बोला,—'ले खा ले—भरपेट खा ले, फिर दिक न करना।' कहकर चुप हो गये।

दार्ष्टान्त स्पष्ट है कि मनुष्य अपने मन-शरीर और आत्माके पृथक्-पृथक् होनेका विवेक रक्खे—उसमें तादात्म्यभाव पैदा न होने दे तो मन स्वयं ढीला हो जायगा।

जीवनकी एक अन्य घटना

एक बार एक सिंधी सन्तानार्थी सज्जन संत मथुरादासजीकी तलाशमें फिरते-फिरते आये और गंगातटपर विराजमान संतजीको आखिर ढूँढ़ ही लिया—और बोले कि 'आपहीका नाम संत मथुरादास है?' संतजी-ने कहा 'मेरा नाम मौलाबक्स है।' इसपर वह सिंधी फिर उसी व्यक्तिके पास गया जिसने संतजीका पता दिया था। वह व्यक्ति भी आया और कहा 'ये ही तो संत मथुरादासजी हैं।' इसपर वह सिंधी उनको चिपक गया और अशर्फियोंकी थैली सामने रख सन्तानप्राप्त्यर्थ आग्रह करने लगा। संतजीने कहा कि 'मेरे पास कहाँ बच्चे रक्खे हैं—मैं क्या बच्चे बाँटता फिरता हूँ।' वह जब किसी प्रकार भी नहीं माना तो संतजीने पूछा कि 'अच्छा एक बातका उत्तर दो कि यदि तुम्हारी लड़कीकी शादी हो, बारात दर पहुँचनेवाली हो, उस समय यदि कोई तुम्हारी जिसको कि लीप-पोतकर साफ करके रक्खे अंदर चूल्हेमें जाकर टट्टी कर दे तो तुम करोगे?' वह सिंधी बोला कि 'संतजी! मा डंडे हड्डी-पसलियें तोड़ दूँगा और यदि बस तो खाल खिंचवा लूँगा।'

संतजीने कहा कि इसी प्रकार हम सब को छोड़कर निर्जन एकान्त गंगातटपर आ परमेश्वरकी पूजाके लिये चौका लगाकर बैठे यह अशर्फियोंकी थैलीरूप उसमें टट्टी कर कुछ शरम नहीं आती? तब वह समझ गया और संतजीका पिण्ड छोड़ा।

जीवनलीलासमाप्ति

मैं उन दिनों रियासत ग्वालियरमें था, जब मैंने सुना संतजीका शरीर शान्त हो गया। यावदायुष् अन्य किसी भी रोगसे पीड़ित नहीं हुए साक्षी चिकित्सकचूडामणि पं० श्रीयागे कनखलनिवासीका वे उल्लेख किया करते थे शरीरान्त शायद न्यूमोनियासे हुआ। वे तो सदासे छोड़े बैठे थे पर शरीर ही उन्हें नहीं था, भगवान्की इच्छासे इन विदेह संतका एक सौ पचीस वर्षकी अवस्थामें इस प्रकार शरीर सदाके लिये छूट गया। इस सम्बन्धमें पता पं० श्रीयागेश्वरजीसे चल सकता है। यहाँ स्वामी श्रीसियारामजी महाराज करते थे, और संतजीका भी विशेषरूपसे हरद्वार रहना हुआ करता था। शायद १९२६ या १९२७ ईस्वीमें शरीर शान्त

CC-O. Jangamwadi Math Collection, Varanasi.Digitized By Siddhanta eGangotri Gyaan Kosha

हीरेकी खराद

(लेखक—श्रीकेशवनारायणजी अग्रवाल)

हीरा भूमिपर पड़ा है—प्रकृति माताकी गोदसे निकला, धूलमें लिपटा, भद्दे बेडौल अङ्गोंवाला हीरा भूमिपर पड़ा है। समीपसे निकलनेवालोंसे तिरस्कृत, बालकोंसे ठुकराया हुआ, उड़ती हुई धूलका आश्रय-दाता हीरा आश्रयविहीन भूमिपर पड़ा है।

हीरोंकी खोजमें विचरते हुए हीरेन्द्र उधरसे निकलते हैं। हीरेका एक नन्हा-सा किनारा जो दैवयोगसे धूलसे सुरक्षित बचा था सूर्यदेवकी किरण-के स्पर्शसे चमक उठता है—साथ ही हीरेन्द्रके नेत्र आनन्दसे चमक उठने हैं। हीरेन्द्र हीरेको हाथमें उठा लेते हैं।

'तुम तो हीरक हो—यहाँ कैसे पड़े हो ?'

'आह ! तुमने मुझे पहिचान लिया ?'

'राजाके मुकुटपर चढ़ोगे ?'

'वहाँ कौन पहुँचावेगा मुझे ?'

'मैं—परन्तु क्या तुम अपना हृदय खोलने दोगे ?'

'कैसे ?'

'खरादपर चढ़ाकर।'

'क्या होगा ?'

'तुम्हारी धूल-मिट्टी खरौंचकर फेंक दूँगा।'

'तब तो मैं स्वच्छ हो जाऊँगा।'

'तुम्हारे विकृत बेडौल अङ्ग काटकर गिरा दूँगा।'

'ओह ! बड़ी पीड़ा होगी।'

'अभी तुम्हारा हृदय एक द्वारसे प्रकाश उगलता है—'

'फिर ?'

'फिर हजार द्वारसे प्रभा छिटकावेगा।'

'ओह ! तब तो मैं प्रकाशपुञ्ज हो जाऊँगा।'

'वह तो तुम्हारा प्रकृतिदत्त अधिकार है।'

'बहुत पीड़ा तो न होगी ?'

'राजाके मुकुटपर चढ़ना सहज नहीं है।'

'अच्छा तो ले चलो।'

'सब सहनेको प्रस्तुत हो ?'

'हाँ—चलो।'

खरादपर हीरा चढ़ता है। खराद धीरे-धीरे चलती है, धूल-मिट्टी झड़कर गिरने लगती है। हीरा सुख अनुभव करता है। हीरा नग्न रूपमें हीरेन्द्रके सामने प्रकट होता है। हीरेन्द्र एक दृष्टिमें हीरेकी नोंकें और भद्दापन देख लेते हैं।

खराद तेजीसे चल उठती है। खरादकी रगड़से चिनगारियाँ उठती हैं। हीरा सिहर उठता है। हीरा खराद रोकनेको कहता है परन्तु खराद नहीं रुकती। पहलू बदल-बदलकर रगड़ें लगती हैं। हीरा गिड़गिड़ाता है—चिरौरी करता है। खराद रुकती है और हीरा कोमल स्पर्शका अनुभव करता है। खरादपरसे उतरकर हीरा हीरेन्द्रके हाथपर आ बैठता है।

'अब तो मैं पहलेसे बहुत चमकदार हूँ।'

'हाँ'

'तो चलिये राजदरबार।'

'अभी वह घर बहुत दूर है।'

'फिर क्या करना है ?'

'अभी तो अङ्ग सुडौल बनाना है।'

'क्या फिर खरादपर चढ़ाओगे ?'

'हाँ'

'मैं हाथ जोड़ता हूँ—'

हीरा फिरसे खरादपर चढ़ा दिया जाता है और खराद तीव्र गतिसे चलने लगती है। इस बार खरादमें छाँटनेवाला यन्त्र लगा दिया जाता है—हीरेके अङ्ग कट-कटकर गिरने लगते हैं—हीरा चीखता है, चिल्लाता

CC-0. Jangamwadi Math Collection, Varanasi.Digitized By Siddhanta eGangotri Gyaan Kosha

है परन्तु खराद नहीं रुकती। प्रार्थना, चिरौरी सब बेकाम होनेपर हीरा गालियाँ देता है—परन्तु कोई असर नहीं होता, खराद तो समयपर ही, हीरेन्द्रकी आज्ञासे ही रुकती है। फिरसे वही कोमल स्पर्शका अनुभव होता है और हीरा हीरेन्द्रकी हथेलीपर आ बैठता है।

'आह! अब तो मैं बड़ा सुन्दर हूँ।'

'हाँ'

'फिर चलो न राजदरबार?'

'अभी वह घर बहुत दूर है।'

'तो क्या करोगे?'

'उसी खरादपर चढ़ाऊँगा।'

'क्यों?'

'तुम्हें राजदरबारमें चलनेयोग्य बनानेके लिये।'

'यह कबतक होगा?'

'अभी सैकड़ों बार यों ही चढ़ो-उतरोगे।'

'हाय-हाय'—

हीरा फिर खरादपर रख दिया जाता है—फिर वही सब क्रम चलता है। सैकड़ों बार चढ़ना और उतरना—अन्तमें सुडौल रूपमें हीरा हीरेन्द्रके हाथमें आता है।

'अब तो मैं एकदम सुडौल हूँ।'

'हाँ, हो तो'

'फिर अब देर काहेकी है?'

'अभी तो तुम एक द्वारसे ही प्रकाश उगलते हो।'

'सो कैसे?'

'जो हाथमें लेता है वही तुम्हारी चमक देखता है।'

'फिर क्या चाहते हो?'

'हजार द्वारसे तुम्हें चमक दिखानी होगी।'

'कैसे?'

'मैं तुम्हारे हजार पहलू बनाऊँगा।'

'क्यों?'

'ऊपर-नीचे, अगल-बगल सभी ओर तुम चमको।'

'कारण?'

'राजाके मुकुटके हीरे सभी ओर एक-सा डालते हैं।'

'कैसे होगा।'

'वही, खरादपर चढ़नेसे।'

इस बार हीरा मौन रहा।

खरादपर हीरा फिर चढ़ाया गया—परन्तु बार चीख-चिल्लाहट न थी। मौन वेदनाके राजदरबारमें शीघ्र पहुँचनेका आनन्द सम्मिलि फिर भी अनेकों बार चढ़ना-उतरना हुआ। खरादका कार्य पूरा हुआ—हीरेन्द्रने घोषित कि 'अब खरादपर फिरसे चढ़नेकी आवश्यकता नहीं

हीरा हीरेन्द्रकी हथेलीपर बैठा है। प्रका चतुर्दिक् छिटक रहा है। हीरा मौन है।

'हीरे! अब नहीं पूछते कुछ?'

'क्या पूछूँ प्रभो!—सभी तो प्रत्यक्ष है।'

'राजदरबारमें चलो न?'

'मुझे बड़ी लज्जा आती है।'

'काहेकी?'

'नाथ! तुम्हें मैंने कितनी गालियाँ दी हैं'

'सो क्या हुआ?'

'और आप सदा प्रकाश ही देते रहे।'

'यही नियम है—अच्छा तो चलो न?'

'नाथ! क्यों लजाते हो—तुम्हीं तो राजा'

'क्या पहचान गये?'

हीरा चरणपर खिसक पड़ता है—हीरेन्द्र उठाकर अपने मुकुटपर चढ़ा लेते हैं।

CC-O. Jangamwadi Math Collection, Varanasi.Digitized By Siddhanta eGangotri Gyaan Kosha

संतभावदर्शन

(लेखक—पं० श्रीशान्तनुविहारीजी द्विवेदी)

जो महापुरुष भगवत्स्वरूपमें स्थित हैं। दैवीसम्पत्ति जिनसे एक क्षणके लिये भी कभी अलग नहीं होती। जो स्वयं मंगलस्वरूप हैं। जिनके शरीर, प्राण, अन्तःकरण और जो कुछ वे स्वयं हैं, उससे आनन्द, शान्ति, प्रेम और ज्ञानकी अखण्ड धारा प्रवाहित होकर सारे संसारको आप्लावित, आप्यायित करती रहती है उन संत-महात्माओंके चरणकमलोंमें कोटि-कोटि साष्टांग प्रणिपातके पश्चात् उनके अनिर्वचनीय अनन्त भावोंके सम्बन्धमें निर्वचन करनेकी अनधिकार चेष्टा की जाती है। इस बालसुलभ चपलताको देख-देखकर हम अबोध अथच नन्हें-नन्हें शिशुओंके स्वतः-सिद्ध दयामय मा-बाप संत-महात्मा प्रसन्न ही होंगे, इसमें अणुमात्र भी सन्देह नहीं।

निष्कामकर्मकी परानिष्ठा कहें अथवा परमप्रेमकी उपलब्धि, ज्ञानस्वरूपकी अनुभूति कहें अथवा महानिर्वाणकी प्राप्ति, चाहे जिस शब्दके द्वारा संतोंकी स्थितिका वर्णन किया जाय वह है एक ही, और उसमें नित्य शान्ति, नित्य तृप्ति और नित्यानन्दकी स्थिति समानरूपसे है। वह मत, पन्थ, सम्प्रदाय एवं विभिन्न साधनों तथा साध्यके नामोंके भेदसे न विभिन्न होती है न हो सकती है। सांसारिकोंका मोह, अज्ञान, भ्रम, आसक्ति, विकार एवं दुःख, शोक, क्षोभ आदिके भाव न उनमें रहते हैं न रह सकते हैं। वे भगवान्‌से एक हैं, भगवान्‌के हैं, उनका भगवत्सम्बन्ध अखण्ड है। वह कभी टूट नहीं सकता। संतोंका मुख्य लक्षण भगवत्स्वरूपमें स्थिति है। दैवीसम्पत्तियोंका प्रकाश भी संतोंका लक्षण है। परन्तु वह भगवत्सम्बन्ध सापेक्ष है। किसी भी दशामें बिना भगवान्‌के दैवीसम्पत्तियोंकी पूर्ण प्रतिष्ठा हो नहीं सकती। यथाकथञ्चित् यदा-कदा, यत्-किञ्चित् दैवीसम्पत्तियोंका यदि भगवान्‌के बिना दर्शन होता है तो वह क्षणिक है, अस्थायी है और एक-न-एक दिन उसका नाश हो जायगा। संतभावका अर्थ है दैवी-सम्पत्तियोंकी अविचल प्रतिष्ठा और वह तभी हो सकती है, जब भगवान्‌के साथ अविचल सम्बन्ध हो। अतः संतोंकी परिभाषामें मुख्य स्थान भगवत्सम्बन्धका है और उसके पश्चात् दैवीसम्पत्तियोंका। भगवत्सम्बन्ध होनेपर दैवी-सम्पत्तियाँ आती ही हैं, बिना आये रह नहीं सकतीं। चाहे वे किसी सम्प्रदायके संत हों, इस मूल लक्षणमें अन्तर नहीं होता। हाँ, उनकी भगवान्‌के स्वरूप और सम्बन्धके विषयमें विभिन्न मान्यताएँ हो सकती हैं।

जीवन्मुक्ति अथवा इससे भी विलक्षण अवस्थाओंके भेद-विभेदमें अधिकांश तो शब्दजाल ही कारण हुआ करते हैं। परन्तु कहीं-कहीं वस्तु-स्थितिके एक होनेपर भी साधनोंके भेदसे सिद्धावस्थाके भी विभिन्न प्रकार दृष्टिगोचर होते हैं। साधन करते समय वस्तु-स्थितिका पता न हो (और वास्तवमें नहीं रहता) तो भी वस्तुस्थितितक पहुँचनेमें बाधा नहीं पड़ती। क्योंकि वह साधना साधकको क्रमशः साधनसोपान-पर आरूढ़ करके गन्तव्य स्थानतक पहुँचा देती है। 'पूर्व-भूमौ कृता भक्तिरुत्तरां भूमिमानयेत्' अतः साध्यके सम्बन्धमें पूर्ण कल्पना न होनेपर भी अपनी कल्पनाके अनुसार भावना करते-करते जब हम उस कल्पनाके अनुरूप पदपर पहुँच जाते हैं तब आगेका मार्ग स्पष्ट दीखने लगता है और फिर आगे बढ़नेमें किसी प्रकारके सन्देहका अवसर नहीं रहता। तात्पर्य यह है कि साधनाकी दृष्टिसे अभ्यासवश सिद्धदशामें विभेद दीखनेपर भी वास्तवमें भेद होता नहीं, सब भेदोंका मिट जाना ही वास्तविक संतभाव है। संतमात्र ही इस पदपर आरूढ़ होते हैं।

संतोंके अन्तस्तलका आनन्द उनके अन्तःकरण, प्राण, इन्द्रिय, शरीर और आस-पासके प्रदेशोंको परिपूर्ण किये रहता है। अतः उनके दर्शनमात्रसे महान् आनन्दका सञ्चार होता है और बहुत-से पारखी उनकी बाह्य आकृति देखकर भी उनके आन्तरिक आनन्दका अनुमान लगा लेते हैं। उनके हाथ, सिर एवं नेत्रादिपर ऐसे चिह्न भी आ जाते हैं जिन्हें देखकर इस चिह्नविद्याका विद्वान् संतोंको पहचान सकता है। इसी अर्थमें कबीरके—

'संतको देखिय आँख रु माथा'

—इस वचनकी सार्थकता है। परन्तु ये सब लक्षण अपूर्ण हैं। वास्तवमें सत् तत्त्वसे एक होनेके कारण संत अनिर्वचनीय है और इसीमें उसकी महिमाका भूमायन है।

संत भगवत्प्रेमी होता है। परन्तु उसका प्रेम सांसारिक लोगोंकी भाँति नहीं होता। उसका प्रेम अप्राकृत होता है अर्थात् जैसे साधारण प्राणी प्रेम करते हैं तो उनमें प्रेमी,

CC-0. Mumukshu Bhawan Varanasi Collection. Digitized by Siddhanta eGangotri Gyaan Kosha

प्रियतम और दोनोंका सम्बन्ध यह तीन वस्तुएँ होती हैं। परन्तु वहाँ तीन न होनेपर भी प्रेम है, एकत्व है और यह एकत्व या प्रेम ही प्रेमी और प्रियतमके रूपमें तीन भी है। यह एक, दो और तीनका पचड़ा वहाँ न होनेपर भी है और होनेपर भी नहीं है। यह विरुद्ध धर्माश्रयता ही संतके प्रेमकी अप्राकृतिकता है। उनकी दृष्टिमें आत्मा और अनात्माका भेद नहीं है अर्थात् आत्माकी अपेक्षा रखनेवाले अनात्माका एवं अनात्माकी अपेक्षा रखनेवाले आत्माका अभाव बोध होकर, इन दोनोंसे रहित जो एक शुद्ध वस्तुतत्त्व प्रेम एवं ज्ञानस्वरूप है, वही रहता है। अतः वहाँ दूसरोंकी दृष्टिमें जो सब कुछ है वह उसका अपना आपा है और अपने आपकी यह स्थिति ही संत-स्थिति है। यही उसका सर्वात्मभाव है। यह जाग्रत्, स्वप्न, सुषुप्ति—इन तीन अवस्थाओंकी अपेक्षा तुरीय अवस्था है परन्तु वास्तवमें निरपेक्ष होनेके कारण तुरीयातीत भी है। अवस्थाओंके सम्बन्धमें जितने भेद हैं, वे सब अवस्थाओंकी अपेक्षासे ही हैं और संत तो इन अवस्थाओंको अपने अंदर आत्मस्वरूपसे अपनाये हुए हैं।

कतिपय उपनिषदों एवं योगवाशिष्ठादि ग्रन्थोंमें सात भूमिकाओंका वर्णन आता है। यद्यपि उनमें सामान्यतः दो ही विभाग किये जा सकते हैं, एक साधनभूमिका और दूसरी सिद्धभूमिका, तथापि शास्त्रोंमें और योगवाशिष्ठमें ही विभिन्न प्रकारसे उनके वर्णन हुए हैं। यहाँ इतना समझ लेना चाहिये कि पहलेकी तीन भूमिकाएँ (शुभेच्छा, विचारणा एवं तनुमानसा) साधन हैं। इनमें क्रमशः वैराग्यपूर्वक जिज्ञासा, अभ्यासपूर्वक ऊहापोह और उन दोनोंके बलपर विषयोंमें अनासक्ति तथा वासनाओंकी कमी होती है। चौथीसे लेकर सातवींतक सिद्धभूमिकाएँ हैं। इनमें क्रमशः सत्त्वापत्ति, असंसक्ति, पदार्थोंकी अभावना और एकमात्र वस्तु-स्थितिमें ही स्थित रहना अथवा चौथी भूमिकामें बोध और पाँचवींसे लेकर सातवींतकमें स्वरूपसमाधिके अवान्तर-भेदोंका अनुभव होता है। जैसे कि पाँचवींमें समाधिसे स्वतः व्युत्थान, छठीमें परतः व्युत्थान और सातवींमें अव्युत्थान सर्वदा एकरस सहज स्थिति हो जाती है। इन्हीं चार सिद्ध-भूमिकाओंमें स्थित पुरुषको क्रमशः विद्वान्, विद्वद्वर, विद्वद्वरीयान् एवं विद्वद्वरिष्ठ भी कहते हैं। इन्हीं अवस्थाओंके अवान्तरभेदोंमें ब्रह्मनिर्वाण, शून्यनिर्वाण, परिनिर्वाण एवं महापरिनिर्वाण भी अन्तर्भूत हो जाते हैं। अवस्थाओंके ये भेद-विभेद शरीरकी स्थितितक ही रहते हैं। शरीरपात पश्चात् इन सभी सिद्धोंकी एक-सी ही स्थिति होती है।

यदि संत चाहें तो भगवान्‌के लीललोकोंमें सामीप्य, सारूप्य आदि प्राप्त कर सकते हैं और न चाहनेपर भी अनेकोंपर कृपा करके भगवान् अपने पार्षदोंमें अपना ही रूप देकर अथवा और किसी बुला लेते हैं। जबतक उनकी इच्छा होती है परिकरोंमें रखते हैं अथवा नित्यपरिकर बना कभी-कभी अपने ही जैसा ऐश्वर्य दान करके जगत्‌ दीक्षामें लगा देते हैं और कभी-कभी अपनेमें मिला परन्तु संत यह सब कुछ चाहता नहीं। वह भ नित्यकिंकर रहता है अर्थात् उसके शरीर, प्राण, अन्तःकरण सब-के-सब भगवान्‌की प्रेरणासे ही हिलें एवं सोचते-विचारते हैं। इस प्रकार वह अपने आत्मस्वरूप प्रभुकी सेवामें ही संलग्न रहता है और सामने कैवल्यतककी अभिलाषा नहीं करता। संतोंकी ऐसी मान्यता है कि भगवान् मुक्ति तो बड़े देते हैं, परन्तु भक्तियोग अर्थात् अपनी सेवा बड़ी ही कठिनतासे देते हैं। जिन्होंने भगवत्-तत्त्वकी कर ली है, जो भगवान्‌के अपने सगे-सम्बन्धी उनके लिये मुक्तिकी अभिलाषाका न होना ही है।

जब संत भगवान्‌से एक हैं अथवा भगवान्‌को प्राप्त कर चुके हैं, तब संसारके सारे कार्य, और सारे पदार्थ उनके लिये भगवत्स्वरूप हैं अथवा लीलामात्र हैं। जब उनके प्रियतम आत्मदेव ही रूपोंमें लीला कर रहे हैं, यह सब कुछ उन्हींका तब भला संत इन लीलाओंके अन्तस्तलमें और भगवान्‌की अनूप रूपमाधुरीका आस्वादन न आनन्दित होंगे? वे तो आनन्दस्वरूप ही हैं आनन्दमयकी आनन्दमयी लीलाओंके साथ दर्शन करके वे अपनी आनन्दमयताको प्रतिपल बढ़ाते रहते हैं। उनके शरीर, इन्द्रियाँ एवं प्राण बाह्यलीलामें लगे रहते हैं तो उनके मन, बुद्धि एवं भगवान्‌की अप्रकट किन्तु नित्य होनेवाली लीला रहते हैं और यही कारण है कि उनके शरीरके पिण्ड रहनेपर भी और ब्रह्माण्डके अन्तर्गत होनेपर भी और ब्रह्माण्डके अंदर बँधे नहीं रहते बल्कि

CC-O. Jangamwadi Math Collection, Varanasi.Digitized By Siddhanta eGangotri Gyaan Kosha

बहुत ऊपर भगवान्‌के नित्य दिव्य परमधाममें विहार करते रहते हैं एवं शून्य, महाशून्य तथा अतिशून्यसे ऊपर उठकर प्रभुके विज्ञानानन्दघनधाम, लीला, नाम एवं रूपोंमें ही रमते रहते हैं। वे स्वयं विज्ञानानन्दघन होते हैं। उनका शरीर अप्राकृत एवं चिन्मय होता है और वे सम्पूर्ण लोकोंमें एवं सम्पूर्ण वस्तुओंके मूलमें पहुँचे हुए ही होते हैं एवं स्फुरणा होते ही पहुँच जाते हैं। चतुर्दशलोक और त्रिभुवनकी तो बात ही क्या प्रकृति और प्रकृतिसे परे जहाँ देश और कालकी स्थिति नहीं है ऐसी कोई वस्तु या भाव नहीं जो संतका अपना ही रूप न हो और जहाँ वह न पहुँच सके। किसी प्रकारके द्वन्द्व उसकी वृत्तिकी आश्रयपरायणतामें विघ्न नहीं डाल सकते। वह सर्वदा भगवत्परायण होता है। सारे लोक उसीकी कृपाके बलपर टिके हुए हैं—संतोंने ही सम्पूर्ण सृष्टिको धारण कर रक्खा है।

साधनाके समय जब संतलोग विभिन्न प्रकारके साधनोंसे अपनी वृत्तियोंको मोड़कर अन्तर्मुख होते हैं तब उनके सामने अनेकों प्रकारके दृश्य नदी, समुद्र, वन, पर्वत एवं अनेकों देवी-देवताओंके लोक आते हैं। कहीं ब्रह्मा, कहीं विष्णु, कहीं मुरलीमनोहर भगवान् श्रीकृष्णके दर्शन होते हैं। कहीं कङ्कणके, कहीं किङ्किणीके, कहीं बाँसुरीके, तो कहीं वीणाके एवं कहीं-कहीं पखावज तथा मेघकी गम्भीर एवं बड़ी ही मधुर ध्वनि सुनायी पड़ती है। कहीं भौंरोंकी मधुर गुञ्जार, तो कहीं प्रेमके बादलोंकी गर्जना, कहीं उनके प्रेमरसकी बूँदोंका टपकना, अनेकों प्रकारकी बातें सामने आती हैं। इस अवस्थाका अनुभव करके संतोंने बड़ी मस्तीके साथ गाया है—'रस गगन गुफामें अजिर झरै' और उन नादों एवं दृश्यों तथा आनन्दके तारतम्यानुसार उनका नामकरण भी किया है। किसीका नाम वंकनाली है तो किसीका नाम भ्रमरगुहा है। इन बातोंका विशेष वर्णन संत-साहित्यमें मिलता है।

संतोंके व्यावहारिक जीवनकी बात बहुत ही निराली है। युगोंकी स्थिति, लोगोंकी प्रवृत्ति, अपना पूर्वाभ्यास, प्रारब्ध, लोकदृष्टिसे बचनेकी भावना एवं और भी अन्यान्य कारणोंसे संतोंके व्यावहारिक जीवनमें अनेकों प्रकारके भेद दृष्टिगोचर होते हैं। कभी-कभी तो वे अपनेको बालक, जड़, उन्मत्त और पिशाचोंकी भाँति बना लेते हैं और ऋषभदेव, दत्तात्रेय आदिकी भाँति विचरण करते रहते हैं और अपनेको संसारियोंकी दृष्टिसे बचाकर भी अपने संकल्पसे सारे जगत्‌का कल्याण करते रहते हैं। और कभी-कभी आचार्य आदिके रूपमें प्रकट होकर सर्वथा लोगोंके अनुकरण करनेयोग्य आचरण एवं उपदेश करके सबको सन्मार्गपर चलाते हैं। ऐसी स्थितिमें यह निर्णय करना कठिन हो जाता है कि साधारण जनता किसके चरित्रोंका अनुकरण करे और किसके उपदेशोंके अनुसार चले। इस विषयमें सम्पूर्ण संतोंकी यही आज्ञा है और यही बात युक्तियुक्त भी है कि जिनके आचरण और उपदेश शास्त्रानुकूल हों उन्हींके ग्रहण किये जायँ। उनके आचरण एवं उपदेश शास्त्रविरुद्ध होते नहीं परन्तु अधिकारभेदके कारण सबके लिये वे कर्त्तव्य नहीं हुआ करते। जिस भूमिकामें पहुँचकर संत जडवत्, उन्मत्तवत् विचरते हैं उस भूमिकामें वही शास्त्रीय है। परन्तु हमारा वर्तमान जीवन जिस स्थितिमें है उसमें वह उपयोगी नहीं। अतः जिनके जीवनमें भगवत्सम्बन्धके साथ-साथ दैवीसम्पत्तियोंका विकास एवं पूर्णता हुई है हमें उन्हींकी शरण ग्रहण करके अपना गन्तव्य मार्ग निर्धारित करना चाहिये।

संतोंके जीवनमें वैराग्य, त्याग, सार्वजनीन प्रेम, सेवा, सरलता, निर्भयता, स्वार्थका अभाव, परार्थदृष्टि एवं स्व-परके भेदसे ऊँची समदृष्टि और अपने शरीरमें पीड़ा होनेपर उसके निवारणके लिये संसारियोंकी जैसी इच्छा होती है वैसी ही सबकी पीड़ाका निवारण करनेके लिये स्वाभाविक करुणाका होना अनिवार्य है। पूर्णप्रज्ञा और अपरिमित करुणाका नित्य सम्बन्ध है। जहाँ सर्वज्ञता है, हमारे हृदयके एक-एक भावोंका सम्पूर्ण बोध है, वहाँ हमारे पतन, हमारी स्वार्थपरता और हमारे दुःख बरबस करुणाका सञ्चार कर देते हैं। जो हमारे हृदयकी बात नहीं जानते वे भी हमारे बाह्य क्रन्दनको सुनकर द्रवित हो उठते हैं। संत तो हमारे हृदयकी सच्ची अवस्था जानते हैं। वे हमारी व्यथा, हमारी पीड़ाको अपनी ही समझकर उसे दूर करनेके लिये व्याकुल रहते हैं और वास्तवमें वे इस करुणाके कारण ही संसारमें हैं भी, अन्यथा वे क्योंकर इस विषम संसारपर दृष्टि डालते।

यद्यपि संत विधि-निषेधके परे होते हैं और यह अवस्था ज्ञानकी परिपूर्णता तथा भगवत्कृपासे ही प्राप्त होती है। भागवतमें कहा है—

यदायमनुगृह्णाति भगवानात्मभावितः।
मज्जहाति तदा लोकं वेदं च परिनिष्ठताम्॥

CC-0. Mumukshu Bhawan Varanasi Collection. Digitized By Siddhanta eGangotri Gyaan Kosha

अर्थात् आत्मरूपसे भावना करते-करते जब भगवान्‌का परिपूर्ण अनुग्रह प्राप्त होता है, उनके सर्वत्र विस्तृत अनन्त अनुग्रहका अनुभव होता है, तब लोकनिष्ठा एवं वेदनिष्ठा दोनोंका ही परित्याग हो जाता है। उनके लिये एक ही विधि है आत्मदेव भगवान्‌की नित्य स्मृति, और एक ही निषेध है उनके अतिरिक्त सम्पूर्ण पदार्थोंकी स्मृति, जब वेद भगवान्‌के रूपमें नहीं, उनसे पृथक् होकर सामने आते हैं और जब लोक भगवान्‌के रूपमें नहीं, लोकके रूपमें सामने आते हैं तब संत उनपर या उनकी बातोंपर दृष्टि न डालकर उनसे निरपेक्ष रहते हैं। तथापि लोगोंके कल्याणके लिये वे शास्त्रोंकी रक्षा करते हैं और वर्णाश्रमधर्मका पालन करते हैं। संतोंके ढूँढ़नेके समय यह बात ध्यानमें रखनी चाहिये कि ब्राह्मणादि चारों वर्ण और ब्रह्मचर्यादि चारों आश्रमोंमें रहकर संत उन वर्ण और आश्रमोंके धर्मका उल्लंघन नहीं करता। जैसे वह ब्राह्मण वर्णमें है तो सन्ध्या आदि नित्य नियमोंका उल्लंघन नहीं करता और संन्यास आश्रममें है तो रुपयेका स्पर्श, स्त्रीका दर्शन, महलोंमें रहना या बनवाना आदि जो शास्त्रविरुद्ध कार्य हैं उन्हें नहीं करता। यदि वर्णाश्रममें रहकर ऐसा करता है तो जिज्ञासु मुमुक्षुओंको उससे बचना चाहिये और उसके फन्देमें फँसकर अपने लोक-परलोकको नष्ट नहीं करना चाहिये।

संतोंके जीवनमें नाना प्रकारकी सिद्धियों और चमत्कारोंके लिये प्रधान स्थान नहीं होता। यद्यपि परमात्मपथपर अग्रसर होनेके पश्चात् अनेकों प्रकारके चमत्कार और सिद्धियाँ प्रायः आ जाती हैं, परन्तु भगवत्कृपाके आश्रित होनेसे संत उनकी उपेक्षा कर देता है। कभी उन्हें अपनाता नहीं। इतना सब होनेपर भी कई बार उनके संकल्प पूरे हो जाते हैं, उनकी कही हुई बात सच उतर जाती है, इसलिये दुनियाँदारलोग इसे चमत्कार मान लेते हैं। अबतक जितने संत हुए हैं उनके जीवनमें इन चमत्कारोंका आरोप किया गया है। आज भी किया जाता है और आगे भी किये जानेकी सम्भावना है। संतोंकी दृष्टिमें इसका कोई महत्त्व नहीं है। उन्होंने बार-बार चमत्कारोंकी, सिद्धिप्रदर्शनकी निन्दा की है।

संतोंके कारण ही इस सृष्टिकी सफलता है, उन्हींके जन्मसे कुल, जननी और जन्मभूमि कृतार्थ होती हैं। उनका जीवन श्रद्धा और ज्ञानसे परिपूर्ण होता है। वे ऐसे किसी बुद्धिवाद, तर्क-वितर्कको आश्रय नहीं देते जो आत्मसाक्षात्कारकी ओर दृष्टि न रखता हो। वास्तवमें बात यह है कि बड़ी-बड़ी युक्तियों, शास्त्रों बड़े उद्धरणोंका तबतक कोई महत्त्व नहीं है जब बहिर्मुखताको हटाकर अन्तर्मुखताकी ओर नहीं ले उनका महत्त्व इसीमें है कि वे आत्मसाक्षात्कारकी जायँ। अतः संतोंका उपदेश है कि कोरे तर्कोंसे सम्पूर्ण युक्तियोंके मूलमें अन्तर्दृष्टिको ढूँढ़ो।

उपासनाका जहाँतक सम्बन्ध है वहाँतक शक्ति है। कोई भी शक्तिहीनकी उपासना नहीं करता अतः सम्पूर्ण उपासक सम्प्रदायोंके संत शक्तिका सम्मान और उसकी उपासना करते हैं। हाँ, यह और ऐसा ही है कि शक्तिके प्रकारमें भेद हो। श्री, सीता, राधा, महाकाली एवं सरस्वती आदि रूपोंमें शक्तिका स्वीकार किया गया है अतः यह सकता है कि सभी संतोंको संतभावकी साधनामें किसी रूपमें शक्तिका आश्रय लेना पड़ा है। इस शक्तिकी आराधनासे ही अथवा शक्तिविशिष्ट आराधनासे ही सभीको संतभावकी उपलब्धि हुई है।

सम्पूर्ण जगत् और जगत्के सम्पूर्ण भेद रा समाज, साहित्य, काव्य आदिपर संतोंकी छाप पड़ी। और यहाँकी ऐसी एक भी वस्तु नहीं जो संतोंकी दृष्टिसुधासे सराबोर न हो। वे अनेकों रूपमें निवृत्ति प्रवृत्तिमार्गी, राजा, योगी, गृहस्थ, संन्यासी एवं स्त्री तथा निम्नकोटिकी जातियोंमें रहकर जगत्का कल्याण करते रहे हैं और करते रहेंगे। उनके पवित्र स्मरण जीवोंका कल्याण साधन होता है।

संतभावकी प्राप्तिके लिये शास्त्रोंमें और संतोंकी में दो प्रकार प्राप्त होते हैं, एक तो पुरुषार्थका मार्ग दूसरा अनुग्रहका मार्ग। पुरुषार्थके मार्गमें अनेकों उपाय करके लोग भगवान्‌से सम्बन्ध स्थापित करते हैं संतभावकी उपलब्धि करते हैं। इस मार्गमें षडंग एवं हठ, लय, मन्त्र आदि योगोंका अनुष्ठान अथवा निष्कामकर्मयोगका आश्रय ले करके साधन-अग्रसर होते हैं अथवा तप, स्वाध्याय, ईश्वरप्रणिधान पातञ्जलयोग एवं श्रवण, मनन, निदिध्यासन ज्ञानयोगका अनुष्ठान करके अथवा वैधी, रागात्मिका अपरा आदि विभिन्न प्रकारकी भक्तियोंका आश्रय अपने लक्ष्यतक पहुँचते हैं। बहुत-से लोग इन सब साअपनेको असमर्थ पाकर अपनेको भगवान्‌के चरणोंमें

CC-0. Mumukshu Bhawan Varanasi Collection. Digitized By Siddhanta eGangotri Gyaan Kosha

कर देते हैं और जब-जब ममता, अहंकार आदिका उदय होता है तब-तब बार-बार प्रभुसे यह प्रार्थना करते हैं कि 'प्रभो! अनादिकालसे संसारमें भटकते-भटकते अत्यन्त पीड़ित एवं व्यथित हो गया हूँ, अब संसारमें कहीं सुख-शान्तिके दर्शन न पाकर तुम्हारी शरणमें आया हूँ; अब अबतक मेरे अपने माने हुए शरीर, इन्द्रिय, प्राण एवं अन्तःकरण तथा आत्माको अपना बना लो, मैं तुम्हें समर्पित करता हूँ और स्वयं समर्पित हो जाता हूँ। मेरा जो कुछ है, मैं जो कुछ था, हूँ और होऊँ वह सब तुम्हारे चरणोंमें ही समर्पित है।' इस प्रकारके आत्मनिवेदनके द्वारा अथवा भगवन्नामका आश्रय लेकर नामापराध और नामाभासोंसे बचते हुए लोग भगवान्‌की स्मृतिमें तल्लीन हो जाते हैं और संतभावकी उपलब्धि करते हैं। दूसरा मार्ग है भगवान्‌के अनुग्रहका। भगवान् कब, किसपर, किस प्रकार अपना अनुग्रह प्रकट करते हैं, इसका पता साधारण जीवोंको नहीं चलता। परन्तु सच्ची बात यह है कि भगवान्‌की अनन्त कृपाधाराकी अमृतमयी अनन्त वर्षा निरन्तर हो रही है। हम उनकी कृपासे सराबोर हैं। ऐसा होनेपर भी जबतक हमें अपने बल, पौरुष, शक्तिका घमण्ड है, हम अपने व्यक्तित्वके बलपर हाथ-पैर पीटनेमें लगे हुए हैं तबतक वह अनन्त अनुग्रह हमारे अनुभवमें नहीं आता। चाहे जितनी साधना की जाय पर जबतक हम अपने व्यक्तित्वको सुरक्षित रखते हैं, जबतक हमारा हृदय अहंकारसे रिक्त नहीं है तबतक परमात्माके अनुपम अनुकम्पारसका आस्वादन नहीं कर सकता। हमें एक-न-एक दिन ऐसा होना ही होगा। इस मार्गपर आये बिना कल्याण नहीं। तब सम्पूर्ण साधनोंका उपयोग यही है कि हमारा यह कर्तृत्वाभिमान, अहंकार नष्ट हो जाय और इसके नष्ट होते ही भगवान्‌का अनुग्रह प्रकट हो जाता है। यही इन दोनोंका पारस्परिक सम्बन्ध तथा समन्वय है। और यहीं पहुँचकर वास्तविक संतभावकी उपलब्धि होती है। भगवत्प्रेम, भगवत्कृपा, भगवत्-तत्त्वज्ञान ये सब कृतिसाध्य नहीं हैं। स्वतःसिद्ध हैं, केवल अविश्वास एवं अज्ञानके आवरणभंगकी ही अपेक्षा है।

इस मार्गमें पाँव रखनेवालेके लिये संत सद्गुरुकी महान् आवश्यकता है। परन्तु इस घोर कलिकालमें व्यासजीके कथनानुसार—

न योगी वैव सिद्धो वा न ज्ञानी सक्रियो नरः।
कलिदावानलेनाद्य साधनं भस्मताङ्गतम्॥

आज सिद्धसंतोंके दर्शन हम कलियुगी जीवोंको दुर्लभ ही हैं। हम तो केवल भगवान्‌के चरणोंका आश्रय लेकर उन्हींको संत, सद्गुरु, इष्टदेव, साधन, साध्य सम्पूर्ण अपेक्षित रूपोंमें वरण करके अपने कल्याणका साधन कर सकते हैं। भगवान् हमें अपने चरणोंके पास पहुँचनेकी शक्ति दें, आवश्यक समझें तो हमारे पास संत सद्गुरुको भेजें या उनके रूपमें स्वयं आवें। आकर अपनी पहचान बतावें और सर्वदाके लिये अपना लें। हम अल्पशक्ति, अल्पज्ञ और भूले हुए जीव इससे अधिक और कर ही क्या सकते हैं?

अन्तमें भगवान् और उनकी गुप्त एवं प्रकट लीलामें सम्मिलित गुप्त एवं प्रकट संतोंके चरणकमलोंमें कोटि-कोटि नमस्कार करके अपनी इस अनधिकार चेष्टाके लिये उनकी सहज दयालुताका ही भरोसा करके इस निबन्धको समाप्त किया जाता है।

एक लालसा

एक लालसा मनमहँ धारौं।
बंसीबट, कालिंदी-तट, नट-नागर नित्य निहारौं॥
मुरली-तान मनोहर सुनि-सुनि तन-सुधि सकल बिसारौं।
पल-पल निरखि झलक अँग अंगनि पुलकित तन मन वारौं॥
रिझऊँ स्याम मनाइ गाइ गुन गुंज-माल गर डारौं।
परमानंद भूलि जग सगरौ स्यामहिं स्याम पुकारौं॥

—अकिञ्चन

CC-O. Jangamwadi Math Collection, Varanasi.Digitized By Siddhanta eGangotri Gyaan Kosha

मूलगोसाईंचरितकी प्रामाणिकता

(लेखक—श्रीरामदासजी गौड़ एम० ए०)

१—माननेवाले और विरोधी

अबतककी प्रकाशित पुस्तकोंमें सबसे पहले वेनीमाधवदासके ग्रन्थ गोसाईंचरितकी चर्चा श्रीशिवसिंह सेंगरने 'शिवसिंहसरोज' में की है और उनके लिखनेसे जान पड़ता है कि उन्होंने उस पुस्तकको देखा अवश्य था। नवलकिशोर प्रेसमें निरपवादरूपसे प्रकाशनके समय सभी पोथियोंका संशोधन होता था और संशोधकके कलमसे निश्चय ही सरोज भी बच नहीं सका होगा। इसलिये सरोजकारने कई बातें जो इस तथ्यसे असंगत दी है, उनपर हमें आश्चर्य न होना चाहिये। जैसे, गोस्वामीजीकी जन्मतिथि जो सरोजकारने दी उससे ऐसा भ्रम होता है कि या तो उन्होंने मूल गोसाईंचरित देखा ही न था या जिस पोथीको उन्होंने देखा था, उसमें १५५४ संवत् नहीं था।

सरोजके बाद गोस्वामीजीके अनेक जीवनचरित निकल चुके परन्तु किसीमें उनका जन्म-संवत् १५५४ नहीं दिया गया। फिर भी संवत् १९५७ में प्रकाशित शिवलाल पाठकरचित मानसमयंकमें छपा है—

मन ऊपर शर जानिये शरपर दीन्हें एक।
तुलसी प्रकटे रामवत राम जनमकी टेक ॥१३५॥

—जिससे पाठकजीके अनुसार जन्म-संवत् १५५४ ठहरता है। मानसमयंकमें जीवनी नहीं दी है बल्कि मानसके एक चौपाईके अर्थके प्रसंगमें गोस्वामीजीका जन्म-संवत् दे दिया है और यह भी दिखाया है कि गोस्वामीजीने जब रामचरितमानस लिखा तब वह ७८ वर्षके थे।

संवत् १९६९ के ज्येष्ठकी 'मर्यादा' में उसी मानसमयंकके टीकाकार श्रीइन्द्रदेवनारायणसिंहने गोस्वामीजीके जीवनचरितपर लिखते हुए इस दोहेपर पाठकोंका ध्यान आकृष्ट किया था। परन्तु साथ ही उन्होंने रघुबरदासजीकी लिखी तुलसीचरित नामकी बड़ी भारी पोथीकी चर्चा की थी। जिसमें दी हुई गोस्वामीजीकी जीवनी सबसे विलक्षण है।

संवत् १९८२ में नवलकिशोरप्रेसमें उन्नावके वकील पं० रामकिशोर शुक्लद्वारा सम्पादित रामचरितमानस छपा। इस ग्रन्थके आरम्भमें वेनीमाधवदासजीका मूलगोसाईंचरित और महात्मा बालकराम विनायकजीकी टीका दी हुई श्रीकाशी-नागरी-प्रचारिणी-सभाने इसी मूलगोसाईंचरित रामचरितमानससे लेकर स्वयं प्रकाशित किया पत्रिकाद्वारा हिन्दीसंसारका ध्यान इसकी ओर आकृष्ट स्वर्गीय पण्डित श्रीधर पाठकने और मिश्रबन्धुओंने प्रामाणिकतापर सन्देह किया। परन्तु श्रद्धेय राय श्यामसुन्दरदासजीने इसकी दी हुई तिथियोंकी और अपना यह निश्चय प्रकट किया कि मूलगोसाईं सर्वथा प्रामाणिक है। कई वर्ष बाद सन् १९ गोस्वामी तुलसीदास नामक ग्रन्थमें, जिसे हि आकेडेमीने प्रकाशित किया, उन्होंने बहुत विस्तारसे प्रामाणिकता सिद्ध की।

इस प्रकाशनके बाद 'हिन्दुस्तानी' पत्रिकामें एडवोकेट श्रीमाताप्रसादजी एम० ए०, एल-एल० कई लेख निकले जिसमें मूलगोसाईंचरितके कई ऐतिहासिक असंगति दिखलायी गयी और प्रका मूलगोसाईंचरित अप्रामाणिक ठहराया गया।

इधर हालमें पं० रामनरेशजी त्रिपाठीने संवत् १ रामचरितमानसकी टीका प्रकाशित की। उसकी त्रिपाठीजीने लगभग बारह बड़े पृष्ठोंमें मूलगोसाईं तथोक्त असंगत कथनोंको दिखलाकर अन्तमें यों लि

'इस प्रकार मूलगोसाईंचरित हमें भ्रमपूर्ण और बातोंसे भरा मिलता है। हम उसे तुलसीदासके जीव लिये बिल्कुल ही विश्वासके योग्य नहीं मानते किसी अनधिकारी व्यक्तिका लिखा हुआ जान पड़ता है है, उसका उत्पत्तिस्थान कनकभवन (अयोध्या) ही हो।'

मूलगोसाईंचरितके विरुद्ध इससे अधिक कि कहा है। त्रिपाठीजीका इशारा है कि उसकी रचना भवन अयोध्यामें हुई होगी।

२—मेरी आस्थाका कारण

जिस समय नवलकिशोरप्रेस लखनऊमें मूल चरितवाला रामचरितमानसका संस्करण छप रहा था, उसी समय मेरी रामचरितमानसकी भूमिका छप रही थी वह भूमिकावालोंसे मूलगोसाईंचरितवालोंका कोई सम्बन्ध

CC-O. Jangamwadi Math Collection. Varanasi Digitized By Siddhanta eGangotri Gyaan Kosha

था। भूमिकाके छपनेके कई साल पहले मेरे मित्र स्व० श्रीजगन्मोहन वर्माने मुझे सूचना दी थी कि स्थानीय सरस्वती-भवनमें गोस्वामीजीके हाथकी लिखी वाल्मीकीय रामायणकी पोथी है। मैंने जाकर उसे देखा और उसके कई पृष्ठोंकी नोटो ली। मेरी भूमिकामें ही पहले-पहल उन पृष्ठोंके चित्र छपे। उसके बाद कई पोथियोंमें उसकी नकलें छपी हैं। परन्तु मेरी भूमिकाके पहले, जहाँतक मुझे ज्ञात है, हिन्दी संसारको उसका पता न था।

उस ग्रन्थकी पुष्पिकामें लिखा है '॥संवत् १६४१ समये मार्ग सुदि ७ रवौ लि० तुलसीदासेन' ॥ इसके साथ ही दूसरे कलमसे लिखा है—

श्रीमद्येदिलशाहभूमिपसभासभ्येन्दुभूमीसुर-
श्रेणीमण्डनमण्डलीधुरिदयादानादिभाजिप्रभुः ।
वाल्मीकेः कृतिमुत्तमां पुररिपोः पुण्यां पुरोगः कृती
दत्तात्रेयसमाह्वयो लिपिकृतेः कर्मित्वमाचीकरत् ॥

इसे देखकर मैंने तरह-तरहके अनुमान उक्त भूमिकामें प्रकट किये थे, परन्तु कोई बात बैठती न थी। जब मैंने सभाद्वारा प्रकाशित मूलगोसाईंचरित पढ़ा तो बहुत्थी सुलझ गयी। उसमें पचपनवाँ दोहा इस प्रकार था—

लिखे बालमीकी बहुरि इकतालिसके माहिं।
मगसिर सित सतमी रवौ पाठ करन हित ताहिं ॥५५॥

उसके बाद २६ पंक्तियोंके बाद अट्ठावनवें और उनसठवें दोहेमें लिखा है—

आदिलसाही राजके भाजक दान बनेत।
दत्तात्रेय सुविप्रवर आये ऋषय निकेत ॥५८॥
करि पूजा आसिष लहे मांगे पुन्य प्रसाद।
लिखित बालमीकी स्वकर दिये सहित अहलाद ॥५९॥

इन दोहोंसे सरस्वतीभवनवाली पोथीकी पुष्पिकामें दिये हुए अन्तके संस्कृत पद्यका रहस्य खुल जाता है। इन दोहों-को देखकर मुझे मूलगोसाईंचरितकी प्रामाणिकतापर विश्वास हो गया। कई साहित्यरसिकोंने यहाँतक कह डाला था कि यह पुस्तक जाली है और अयोध्याजीमें कई महात्मा कवि हैं, उन्होंकी रचना है। परन्तु ऐसा जाल बनानेमें बहुत दक्ष ज्योतिषी और बड़े अच्छे कविकी ही आवश्यकता नहीं थी बल्कि ऐसे मर्मज्ञ और कल्पनाकुशल चूल-मैं-चूल भिड़ाने-वाले धूर्तकी आवश्यकता थी, जो प्रबन्धको ठीक रच सके। एक ही दिमागमें इन तीनोंका संयोग मेरी कल्पनामें अब भी नहीं आता और यदि तीनोंका मिला-जुला षड्यन्त्र होता भी तो वह अबतक रहस्यके परदेमें छिपा न रह सकता।

३—और भी जाँच

मूलगोसाईंचरितमें तिथिवारके साथ अनेक घटनाएँ दी हुई हैं। इनकी भी जाँच की गयी। दो-तीनको छोड़ सभी तिथियाँ ठीक उतरती हैं। जहाँ कुछ अन्तर दीखता भी है, वहाँ करणग्रन्थोंके भेदसे अन्तर सम्भव है। इसीलिये हमारे मतसे उनकी तिथियाँ भी ठीक ही हैं। दो-तीन तिथियाँ जो ठीक-ठीक नहीं मिलतीं, इस बातका प्रमाण हैं कि पुस्तक जाली नहीं है। यदि कोई दक्ष ज्योतिषी कल्पित तिथियाँ देता तो किसी एक सारिणीके अनुसार ही देता। ऐसी दशामें जाँचनेपर सभी तिथियाँ ठीक उतरतीं। दो-तीन तिथियोंमें जो दिनोंका अन्तर पड़ता है वह कदापि न पड़ता। आजकल तो मकरन्द और ग्रहलाघवकी चाल है। परन्तु कौन कह सकता है कि साढ़े तीन सौ बरस पहले बनारसमें अथवा अवधके जिलोंमें किस करणग्रन्थके अनुसार पञ्चाङ्ग बनते थे, अथवा बेनीमाधवदासने जो तिथियाँ दी हैं वे किस सारिणीके अनुसार हैं। परन्तु ये दो-तीन तिथियोंके अन्तर स्वयं इस बातके प्रमाण हैं कि मूलगोसाईंचरित जाली नहीं है।

४—मूलगोसाईंचरितकी पुरानी हस्तलिखित पोथी

नवलकिशोरप्रेसने मूलगोसाईंचरितका जो पाठ छापा है वह महात्मा बालकराम विनायककी प्रतिसे लिया गया। श्रीबालकराम विनायकजी उन दिनों कनकभवनमें रहते थे। पण्डित रामनरेश त्रिपाठीका शायद यह अनुमान है कि मूलगोसाईंचरितकी रचना या जालसाजी वहीं कनकभवनमें हुई है। सौभाग्यवश वह पोथी जिसकी नकल उक्त महात्माने कर ली थी अभी मौजूद है।

पण्डित रामधारी पाण्डेय श्रीसाकेतबिहारीशरणजी भरूब नामके एक गाँवमें रहते हैं। यह गाँव परगना मनोरा, औरंगाबाद सबडिविज़न, जिला गयामें है और इसका डाकखाना चन्दा है। मानसपीयूषकार पण्डित शीतलासहायजीके अनुरोधसे श्रीरामधारी पाण्डेयजी अपनी पोथीसमेत संवत् १९८९ की श्रीरामनवमीके अवसरपर मेरे यहाँ कृपाकर पधारे। वह मूलगोसाईंचरितकी पोथीकी पूजा एवं पाठ नित्य करते हैं। अतः पोथी साथ ही लाये थे। मैंने पोथीके अच्छी तरह दर्शन किये। पूरी परीक्षा की। मेरे यहाँ स्वयं डेढ़ दो सौ बरसकी हाथकी लिखी पोथियाँ हैं। उनके कागज, लिखाई और रोशनाई आदिकी परखके अनुसार मैं

CC-O. Jangamwadi Math Collection, Varanasi.Digitized By Siddhanta eGangotri Gyaan Kosha

पूर्ण निश्चयपूर्वक कह सकता हूँ कि पोथी जाली नहीं हो सकती। एक विशेष छपी कापीको लेकर उससे सारा पाठ मिलाया गया। मालूम हुआ कि महात्मा बालकराम विनायक-के पाठमें कई जगह लेखप्रमाद था। पूरा संशोधन कर लिया गया। उस पोथीके चार पृष्ठोंका फोटो चित्र लिया गया। उससे हमने ब्लाक बनवा लिये हैं, जो इस लेखके साथ हम देते हैं।

इस पोथीका कागज पुराना मजबूत अरवली है। लिपि सुन्दर और शुद्ध है। पोथी पत्रानुमा है। एक-एक पन्ना साढ़े नव इंच लंबा और साढ़े पाँच इंच चौड़ा है। इसके दो पन्ने खुलते उसी तरह हैं जैसे जिल्द बँधी पुस्तकें। पढ़ने-के लिये दोनों पन्ने दहने-बायें खुले हों तो उन्नीस इंच लंबाई और साढ़े पाँच इंच चौड़ाई होती है। लिखे हुए अंशकी लंबाई साढ़े सात इंच और चौड़ाई पौने चार इंच है। पन्नोंकी संख्या २७+१=२८ है, परन्तु पृष्ठोंकी संख्या कुल ५४ है। प्रत्येक पृष्ठमें ११ से १४ तक पंक्तियाँ हैं। २७ पन्नोंमें विषय है। एक पन्नेमें पुस्तकका नाममात्र 'मूलगोसाईं-चरित' लिखा है। पुस्तककी पुष्पिकामें लिखा है कि संवत् १८४८ में विजयादशमीको लिखी गयी। उस दिन शुक्रवार था। हिसाबसे भी शुक्रवार ही आता है। पुष्पिका इस प्रकार है।

'इति श्रीवेणीमाधवदासकृत मूलगोसाईंचरित समाप्तम्। श्री-शाण्डिल्यगोत्रोत्पन्नपंक्तिपावन त्रिपाठी रामरक्षमणि रामदासेन तदा-त्मजेन च लिखितम्। मिति विजयादशमी संवत् १८४८ भृगुवासरे।'

लेखक रामरक्षमणि रामदास त्रिपाठी पण्डित थे और पंक्तिपावनताका उन्हें गर्व था। उन्होंने तथा उनके पुत्रने लिखा। और सचमुच बहुत शुद्ध लिखा। उनके अक्षर भी सुन्दर हैं। इनके स्थानका निर्देश नहीं है कि कहाँके थे, या कहाँ लिखा। परन्तु सरयूपारीण थे और सम्भवतः गोरखपुर-के थे। पण्डित रामधारी पाण्डेयके पूज्य पिता पण्डित श्रीकृष्ण पाण्डेयजी अपने लड़कपनसे ही जब पाँच ही बरसके थे तबसे अन्त समयतक वृत्तिके कारण गोरखपुरमें ही रहे। यह पोथी उनके पास थी। वह पाठ भी करते थे और इस पोथीकी पूजा भी करते थे। पण्डित श्रीकृष्ण पाण्डेयजी पचहत्तर बरसकी अवस्थामें, कोई बीस बरस हुए गोरखपुरमें ही वैकुण्ठवासी हुए। मृत्युके पहले उन्होंने अपने पुत्र पण्डित रामधारी पाण्डेयको यह पोथी सौंप दी। तभीसे श्रीरामधारी-जी भी उसी तरह पूजा-पाठ करते हैं और सदा अपने पास रखते हैं।

५—किसी अनधिकारी व्यक्तिका लिखा नहीं

जिस पोथीके चार पृष्ठोंके चित्र हम यहाँ देते हैं, कनकभवनमें उत्पन्न नहीं हुई है। कम-से-कम आजसे बरसोंके भीतरकी रचना भी नहीं है। बेनीमाधवदास कोई और रचना हमारे सामने नहीं है जिसके इस प्रस्तुत गोसाईंचरितकी परीक्षा इष्ट हो। अतः गोसाईंचरितको जाली ठहराने और कनकभवनमें रचे ग्रन्थ बतानेका दुःसाहस जो त्रिपाठीजीने किया है उसे मेरे निकट कोई हेतु नहीं मिलता।

पोथी जाली नहीं है। इतना ही नहीं, वह किसी अधिकारी व्यक्तिकी रचना भी नहीं है। उसकी पुष्टि प्रकट है कि वह बेनीमाधवदासकी लिखी हुई शिवसिंह सेंगरने लिखा है कि बेनीमाधवदास पसका रहनेवाले थे। उन्होंने गोसाईंचरित नामसे गोस्वा एक बड़ा जीवनचरित पद्यबद्ध लिखा था जो अब है। मूलगोसाईंचरित इसी बड़े ग्रन्थका संक्षिप्त संस्क जो पाठ करनेके लिये स्वयं बेनीमाधवदासने रचा था मूलगोसाईंचरितसे इस बातका संकेत मिलता गोसाईंजीसे बेनीमाधवदासकी पहली भेंट संवत् १६ १६१६ के बीचमें हुई थी। सम्भव है इसी समय शिष्य भी हुए हों। गोसाईंजी संवत् १६८० में साके हुए। अतः बेनीमाधवदास उन्हें ६०-७० बरससे जान इतने लंबे कालतक जिस लेखकका अपने चरित्र सम्बन्ध रहा, उससे बड़ा अधिकारी लेखक कौन हो तुलसीदासजीके जीवनचरितकी सामग्री मूल चरितसे अधिक विश्वसनीय और हो ही नहीं त्रिपाठीजीके निकट तो वह विश्वासयोग्य नहीं है, उनकी या हमारी या अन्य लेखकोंकी अनुमानमूलक क्या मूलगोसाईंचरितसे अधिक विश्वासयोग्य हो सक श्रद्धेय रायबहादुर बाबू श्यामसुन्दरदास लिखते हैं—

'यदि यह मूलचरित प्रामाणिक न हो तो बात होगी।

गोसाईंचरितमें तुलसीदासके जीवनकी जितनी मिलती हैं सब गणितके अनुसार ठीक उतरती हैं। जिस की प्रामाणिकताके सम्बन्धमें नागरी-प्रचारिणी पत्रिका, पृ० ३१५-३८८ और ४०१-४०२ में सन्देह प्रक गया था, वे भी पण्डित गोरेलाल तिवारीकी गणनाके

CC-O. Jangamwadi Math Collection. Digitized By Siddhanta eGangotri Gyaan Kosha

श्रीजानकीवल्लभो विजयते ॥ अथ मूल गोसाईं चरित प्रारम्भः ॥ सोरठा
संतन कहेउं बुझाय मूल चरित जुति भाषिये। अति संक्षेप सोहाय कौं सुनिये चित पाठ हित ॥१॥ चरित गोसाईं उदार बरनि सकैं नहिं सहस फनि। हौं मति मंद गंवार किमि बरनौं तुलसी सुजस ॥२॥ तोटक
कलि आहि कबीस्वर ज्ञान निधी। भवतरित भये जनु आपु बिधी॥
सत कोटि बखानेउ राम कथा। तिहुं लोक में बारेउ संभु जथा॥ दससय
कन वेद सांज प्रयं। स्तुति मोदिधि तीनिउ रानि जयं॥ श्रीराम प्रनव
सुनि लच्छ परं। निज अंस निजुत नर देह धरं॥ इमि कीन्ह प्रबंध मुनी
सजथा। हरि कीन्ह चरित्र पवित्र तथा॥ हनुमंत प्रनव प्रिय प्रान रसै
वरनत्थ रसै तिसु सीस लसै॥ यहि भांति परात्पर भाव लिये। सुचि
राम परत्व बखान किये॥ मुनिराज लषे अद्भुत रचना। कपिराज सं
कीन्ह यहै जंचना॥ यह गुप्त रहस्य है गोप्य धरौ। बिनती हमरी जप्रका
सक करैं॥ तब अंजनि नंदन साप दियो। हंसिकै मुनि धारन सीस कियो

सोतेा बारहेां गांवकी बनिहरी॥ दो० दयालगिकर्त्तव्य गुनि सुमिरे बाधुकुमार।
दंडित करि सब राच्छ कुल पुनि दीन्ह छिज परिवार॥५३॥ मिथिलाते कासीगये
चालिस संवत लाग॥ दोहावलि संग्रह किये सहित विमल अनुराग॥
५४॥ लिषे बालमीकी बहरि तुलसिके माहि। मगसर सित सप्तमी
रवौ पाठ करन हित ताहि॥५५॥ संवत सित सिय जनम तिथि स्या
लिस संवत जीच्या सतसैया बरनैलगे प्रेम जारिते सींच॥५६॥ सो०
उतरु सभी चरि मीन भरी परी कासीपुरी। तब गनेस अति छीन जा
इ पुकारे रिषि निकट॥५५॥ त्यागिय माथ गोहार अपार बल कछु
न तिसाता। राखें हरिके दास कि सिरजनहार बिधाता॥ दो० करु
नामय मुनि सुनि विथा तंत्र कवित्त बनाय। करुनानिधि सोंबि
नय करि दीन्हो भरी भगाय॥५७॥ कवि कल्प दास वरे रसिया।
घनस्याम सुकुल तनके बसिया॥ कवि जानि के दास नहेतु गये।
रहि बाहिर संचव भेजि दिये॥ सुनिके जुगो साइ कहे इतनो। कवि

CC-O. Jangamwadi Math Collection, Varanasi.Digitized By Siddhanta eGangotri Gyaan Kosha

प्राकृत केसव कायन दो॥ फिरि जे भक्त केसव सों मुनिकै। निज तुरय ता
सापु ते गुनिकै॥ जब सेवक हेरु गे कहिके। हौं भेंटि हौं कान्हि वित
य गहि कै॥ घनस्याम रहे वा सिराम हे। बल भद्र रहे जिन्ह राम लहे॥
रघिराम मुचंद्रिका रानि हिमें। जुरे केसव जू मसि वा हि में॥ सतमें
ज जटी रसरंग मची। दोउ प्राकृत दिव्य विभूति बची। तिहि केसव
को संकोच गयो। उर भीतर प्रीति की हीलि रयो॥ दो० आदित
साहिराजके भाजक दानवनेत। दत्तात्रेय सुविप्रवा कावे विषय वि
केत॥ पुर॥ करि पूजा आसिष लहे मांगे पुण्य प्रसाद। लिखित बाल
मीकी स्वाकार दिये सहित अहलाद॥ पुर॥ अग्रनाथ जी जी तिया
रि त्रेरागी तीन। सासे को पितिन हिं रहित कही बालका कीन॥ मच्यो
कोलाहल साधु सब आये मुनिवा पास। करि विलप्यो सो आसनन
विषय कथा अनयास॥ ६१॥ आयो सिंधु अन्धो रिया अलख जगाय

अविस्वास धरि हीय दृढ़ रास भगवंत॥ ११५॥ अंत समय हनुमत
दिये तत्त्व ज्ञान को बोध। राघनाम ही बीज है सहि तुच्छ जय
गोध॥ ११६॥ पर प्रस्थान की सुभ घड़ी आयो निकट विचा
रि। करेउ प्रचारि मुनी सतन आपनि दसा निहारि॥ ११७॥ रा
मचंद्र जस बरनि के भयो चहत अब मौन। तुलसी के मुख दीजे
ये अबही तुलसी सोन॥ ११८॥ संवत सोरह से असी असी ग
सी गंग के तीर। सावन स्यामा तीज सनि तुलसी तज्यो सरी
र॥ ११९॥ मूल गोसाईं चरित नित पाठ करै जो कोय। गौरि
वर हनुमत कृपा राम चरन रति होय॥ १२०॥ सोरह से सत्तासि सि
त मेखी कार्तिक मासु। विरच्यो यहि निज पाठ हित वेनी माधु
वदास॥ १२१॥ इति श्री वेरागि माधवदास कृत मूल गोसाई
चरित समाप्तम्॥ श्री शाण्डिल्य गोत्रोत्पन्न पंक्ति पावन

मिश्र पाही राम रत्न मिश्र राम दास न दात्मजेन च लिखितम्
मिति विजया दशमी संवत १९४८॥ भृगुवासरे॥

CC-O. Jangamwadi Math Collection. Varanasi.Digitized By Siddhanta eGangotri Gyaan Kosha

ठीक उतरती हैं। (ना० प्र० प० भाग ८ पृ० ६०—६९ ।)

.....'गोसाईंजीने अपने विषयमें विनयपत्रिका, कवितावली, हनुमानबाहुक आदि ग्रन्थोंमें जो-जो बातें लिखी हैं, मूलचरितमें दी हुई घटनाओंसे उनकी भी संगति ठीक बैठ जाती है।'

६—क्या भ्रमपूर्ण और असत्य बातोंसे भरा है?

मूलगोसाईंचरितमें वह सभी बातें मौजूद हैं जिनका अन्तःसाक्ष्य गोस्वामीजीकी रचनाओंसे मिलता है। उन बातोंको यहाँ दोहरानेसे लेखका कलेवर बहुत बढ़ जाता है। उन विषयोंपर सुभीतेसे और लेख लिखे जा सकते हैं। यहाँ हम इतना ही कहना चाहते हैं कि जो बातें अप्राकृतिक मालूम होती हैं, उनके समान बातें भक्तोंकी कथाओंमें संसारकी सभी देशोंके साहित्यमें पायी जाती हैं। जो बातें घटनासम्बन्धी असंगति लिये हुए जान पड़ती हैं, उनकी सत्यताकी परख उन कसौटियोंपर नहीं की जा सकती जिनको अभी इतिहास स्वयं विश्वासयोग्य नहीं ठहरा पाया है। लिखा है कि गोसाईंजीसे चित्सुखाचार्य मिले थे, परन्तु चित्सुखाचार्य कब जन्मे, कहाँ जन्मे इसका ही निश्चय नहीं है। मूलगोसाईं-चरितसे उनके समयका कुछ पता लग जाता है। मीराबाईके देहान्तवर्षके सम्बन्धमें स्वयं झगड़ा है, तो गोस्वामीजीसे उनके पत्रव्यवहारकी बात क्यों सन्दिग्ध मानी जाय? उसीको क्यों न प्रमाण मानकर यह सिद्ध किया जाय कि मीराबाईकी मृत्यु १६२० के लगभग हुई जिससे कि उदयपुरदरबार और भारतेन्दुजीकी बातकी भी पुष्टि होती है? मीराकी ससुरालवालोंके निकट तो मीरा तभी मर गयीं जब उन्होंने गृहस्थी छोड़ वैराग्य लिया। इस प्रकार बेनीमाधवदास जो अपने समयकी बात लिखते हैं, क्यों न स्वयं प्रमाणकी तरह ग्रहण किये जायँ?

बजाय इसके कि हम मूलगोसाईंचरितकी बातोंको इतिहासकी सन्दिग्ध सामग्रीसे परखें, क्यों न हम उस सन्दिग्ध सामग्रीकी ही मूलगोसाईंचरितसे जाँच करें?

श्रीमाताप्रसादजीने बड़े परिश्रमसे मूलगोसाईंचरितकी ऐतिहासिक असंगतियाँ दिखायी हैं, परन्तु जिस-जिस अबतकके उपलब्ध ऐतिहासिक प्रमाणोंसे काम लिया है उनकी प्रामाणिकता स्वयं विचारणीय है। ऐसी दशामें त्रिपाठीजीका यह लिखना कि मूलगोसाईंचरित भ्रमपूर्ण और असत्य बातोंसे भरा है, ऐतिहासिक आलोचनाकी विगर्हणा है।

७—बेनीमाधवदासकी सम्भाव्य भूलें

बेनीमाधवदासजी गोसाईंजीके शिष्य थे और श्रद्धालु भक्त थे। सम्भव है कि गुरुके सम्बन्धमें अपने विश्वासके अनुसार कुछ सुनी-सुनायी बातें भी लिखी हों। अच्छे-से-अच्छा लेखक अनेक बातोंमें अपनी स्मृति और धारणापर अत्यधिक विश्वास करके नेकनीयतीके साथ ऐतिहासिक भूलें कर सकता है। मूलगोसाईंचरितमें तिथियोंके देनेमें जो सावधानी बेनीमाधवदासजीने बरती है, उससे हम यह निष्कर्ष निकाल सकते हैं कि बेनीमाधवदासजीने और घटना-ओंके लिखनेमें भी साधारणतया सावधानी बरती होगी। उनके वर्णनका मेल यदि किसी और लेखकसे न मिले तो हमें बेनीमाधवदासपर अविश्वास करनेकी उतावली न करनी चाहिये बल्कि सत्यान्वेषणमें और अधिक प्रवृत्त होना चाहिये।

संत-सूरमा

सूर संग्रामको देखि भागै नहीं, देखि भागै सोई सूर नाहीं।
काम औ क्रोध मद लोभसे जूझना, मँडा घमसान तहँ खेत माहीं॥
सील औ साँच संतोष साही भये नाम समसेर तहँ खूब बाजै।
कहै कबीर कोई जूझिहैं सूरमा, कायरा भीड़ तज तुरत भाजै॥

—कबीर

CC-O. Jangamwadi Math Collection, Varanasi.Digitized By Siddhanta eGangotri Gyaan Kosha

कविके प्रति !

(लेखक–श्रीताराचन्दजी पाँड्या)

कवे ! तेरे शब्दोंमें शक्ति है और तेरे हृदयमें अन्तर्दृष्टि। कवे ! तू अपनी शक्तिका उपयोग नारीजातिके चाम-मांसकी सुन्दरताका वर्णन करके उसे अपमानित करने और भोगकी वस्तु बनानेमें मत करना, वरना तेरी दृष्टि एकांगी और मिथ्या होगी और तू जनताके प्रेमको कलुषित, संकुचित और भ्रमित करनेवाला, सौन्दर्यकी झूठी, आधारहीन और कृत्रिम कल्पना देकर परिणामतः प्रेमको उसीतक सीमित कर देनेवाला होगा !

माता, बहिन, पुत्रीके सम्बन्धमें, यहाँतक कि अपनी स्त्रीके भी सम्बन्धमें जिस वर्णनको करने और सुननेमें साधारण व्यक्तिको भी संकोच होता है उसी वर्णनको, हे कवे ! क्या तू खुले-आम करता फिरेगा और सो भी साहित्य-जैसी पवित्र और हित-भाव-संयुक्त वस्तुके नामपर ?

वसन्त सुन्दर है, मन्द-सुगन्ध मलय-समीर सुखद है, प्रकृतिकी लीलाएँ और उसके दृश्य मनोहर हैं, परन्तु कवे ! इनकी शोभाका वर्णन करते हुए तू इन्हें कलुषित भावोंका उत्तेजक बताकर इनको कलुषित मत कर डालना। लोगोंकी चित्तवृत्ति और उनकी दृष्टि पहलेसे ही काफी कलुषित हो रही है, इसके लिये तेरे उत्तेजनकी आवश्यकता नहीं है। तेरी शक्ति तो इस कालिमाको धोनेमें ही लगनी चाहिये !

कवे ! तू अपनी शक्तिका उपयोग नारीजातिके मातृत्व, भगिनीत्व और सहधर्मिणीत्वके गौरवको प्रदर्शित करनेमें करना, जिससे समाजधारण और दिव्यस्वरूप-की अभिव्यक्तिके सहायक सद्गुणोंका विकास होकर पुरुष-जाति भी उच्च होगी, नारीजाति भी उच्च होगी और तू भी उच्च होगा।

कवे ! तू अपनी शक्तिका उपयोग जगत्से वैर, ईर्ष्या, हिंसा, स्वार्थ, असत्य, पशुबलि, विषय आदिको मिटानेमें, दुःखितों और अपमानितोंको करनेमें और पतितोंको उच्चतर बनानेमें करना।

कवे ! तू अपनी अन्तर्दृष्टिसे प्रत्येक वस्तुके स्वरूपको भेदकर उसके भीतरके सत्य और सौन्दर्य देखना।

प्रसन्नता, सच्चरित्रता, सेवार्थ किया जाने परिश्रम, सरलता, सुहृद्भाव आदि स्वयं कितने सुन्दर और चित्तको कितना सुन्दर बनानेवाले हैं ? गार्हस्थ्य के लिये किये गये शारीरिक परिश्रमसे उत्पन्न हुई करोंकी कठोरता भी क्या कम सुन्दर है ? किसी मुनिके शरीरकी मलिनता भी अहिंसा, दैहिक निर्बलता और आत्मलीनताकी द्योतक होनेपर कितनी होती है ?

कवे ! तू प्रकृति और विकृतिके स्वरूपोंको पहचान लेना। प्रशंसा करते समय बाह्य रूपसे मोहित होकर उस अन्तरंग सौन्दर्यको अवहेलना कर बैठना, जो कि बाह्य सौन्दर्यका कारण है, शोभा है और जिसको जाननेकी दुनियाको जरूरत है। मिट्टी मिले हुए स्वर्णमें कौनसा स्वर्ण है–मिट्टीमें जो चमक है वह मिट्टीकी स्वर्णकी–इसे न भूल जाना। तभी तू अन्तर्दर्शी कहा जा सकेगा।

कवे ! जब तू अच्छी तरह जान जायगा कि सत्य है वही शिव और सुन्दर है, जो शिव है सत्य और सुन्दर है और जो सत्य और शिवसे है वह कभी सुन्दर हो नहीं सकता, तभी तेरी दृष्टि ठीक कही जा सकेगी।

CC-0. Jangamwadi Math Collection, Varanasi.Digitized By eGangotri Gangotri Aaradhana

कवे ! जब तू समझ लेगा कि प्रत्येक वस्तु सत्य, शिव और सुन्दरस्वरूप है और यह जानना और जतलाना, अनुभव करना और कराना ही जीवनका आनन्द है, तभी यह कहा जा सकेगा कि तुझे अन्तर्दृष्टि प्राप्त है, कि जिससे तू कवि बननेयोग्य है।

कवे ! जब तू अपनी सच्ची अन्तर्दृष्टिके अनुसार अपना जीवन ढालनेके लिये हार्दिक प्रयत्न करेगा, जब तू सब पदार्थोंसे, यहाँतक कि जगमें कहे जानेवाले कुरूपों, पतितों, काढ़ियों, नीचों, दुखितों और दुःखप्रदोंसे भी निश्छल प्रेमका बर्ताव करने लगेगा तभी तेरी अन्तर्दृष्टि वास्तविक और विश्वासके योग्य होगी। तभी तेरा जीवन कविका जीवन होगा, तभी तू सच्चा कवि होगा। फिर तू चाहे गद्यमें लिखे या पद्यमें या कुछ भी न लिखे न बोले।

कवे ! यह याद रख कि प्रत्येक बाह्यरूपका यहाँतक कि प्रत्येक भावनाका वर्णन करना कवित्व नहीं है क्योंकि मानवताके लक्षणरूप विवेकका उपयोग हिताहितके लिये प्रत्येक पदार्थके सम्बन्धमें करना होगा। और कवि होनेके लिये देव नहीं तो कम-से-कम मानव होना तो पहले जरूरी है ही। श्रेय और प्रेय कभी-कभी एक-दूसरेसे भिन्न और विपरीत भी होते हैं, इसका खयाल रखना।

क्या तू यह कहता है कि तू 'स्वान्तःसुखाय' रचना करता है ? तो फिर तू अपनी रचनाको औरोंके सामने क्यों प्रकट करता फिरता है ? और क्या 'स्वान्तःसुखाय' रचना हिताहितके विचारसे शून्य होती है ? एकान्त बंद कोठरीमें बैठकर अपने खुदके लिये कर्म करते हुए भी यहाँतक कि अपने हृदयमें विचार करते हुए भी, क्या विवेकको काममें लाना तेरा मानवोचित कर्तव्य नहीं है ? तेरे विचार निरे विचाररूपमें हानिकर न माने जावें तो भी कार्यमें परिणत होकर क्या वे दूसरोंके प्रति तेरे सम्बन्धोंपर असर न करेंगे ? क्या तेरा अपने खुदके प्रति ही कोई कर्तव्य नहीं है ? क्या 'स्वान्तःसुखाय' में 'स्वान्तःहिताय' की आवश्यकता नहीं है ?

कवे ! तेरा उद्देश्य सत्यको प्रकट करना है, उसकी छाप हृदयपर जमा देना है, इसलिये ऐसी भाषाका प्रयोग करना अच्छा ही है जो आह्लादजनक हो, चित्ताकर्षक हो, अनुप्राणित करनेवाली हो परन्तु यदि ऐसी भाषाका प्रयोग न करे तो इसकी चिन्ता मत कर, क्योंकि सत्य स्वयं सुन्दर है। परन्तु इसका ध्यान अवश्य रख कि तेरी भाषा स्पष्ट हो, दुर्बोध और संशयजनक न हो, सत्यको गूढ़ करनेवाली न हो, उसे छिपा देनेवाली न हो। अलंकारोंका भले ही प्रयोग कर, परन्तु वे सत्यको सुस्पष्ट और सरल करनेवाले हों। ऐसी भाषा जिसके विविध वाञ्छनीय और अवाञ्छनीय अर्थ निकल सकते हों उससे भरसक बच, क्योंकि ऐसी भाषा सत्यको संशयजनक और दुर्बोध बना देनेवाली होती है और उससे जगत्की बहुत हानि होती है। तू यह कैसे विश्वास कर सकता है कि तेरी रचनाको योग्य व्यक्ति ही पढ़ेंगे और उसका वाञ्छित ही अर्थ ग्रहण करेंगे ? इसलिये साधारणजनोंको दृष्टिमें रखकर ही लिख, और असलमें उन्हींको तेरी रचनाकी विशेष जरूरत भी है। स्पष्ट भाषाका प्रयोग सलामतीका, वीरताका और निष्कपटताका भी मार्ग है।

कवे ! तू कीर्तिका दान कर सकता है—उस कीर्तिका जिसके लिये सारा संसार लालायित है और जिसके लिये ही सांसारिक प्राणियोंकी अधिकांश प्रवृत्तियाँ प्रेरित होती हैं। तुझसे प्रशंसित पदार्थों और गुणोंकी ओर संसार सहसा आकृष्ट हो जाता है। अतः अपनी शक्तिकी महत्ता—उसके प्रभाव और परिणामको समझ।

CC-O. Jangamwadi Math Collection, Varanasi.Digitized By Siddhanta eGangotri Gyaan Kosha

कवे ! पूर्ण निष्कलंक तो ब्रह्म हो है। उसकी स्तुतिसे सर्व गुणों और सर्व गुणियोंकी स्तुति हो जाती है, क्योंकि वह सर्व गुणोंका शुद्ध और पूर्णरूप है। अतः उसीकी स्तुति कर। परन्तु यदि सांसारिक गुणोंकी भी स्तुति करना चाहे तो लोक-हितका खयाल करके उन्हीं गुणोंकी प्रशंसा कर जिनका लक्ष्य ब्रह्मस्वरूप हो अथवा जो ब्रह्मस्वरूपकी प्राप्तिके लिये साधनरूप हों।

सुनीतियुक्त ही वीरता, सच्चारित्र्ययुक्त ही ज्ञान, परोपकारसहित ही शक्ति, सेवा-भाव और उन्नायक प्रेमसहित ही गार्हस्थ्य-जीवन और सद्दानसहित और न्यायोपार्जित ही सम्पत्तिको तू कीर्ति-दान देना, वरना तू अनीति, क्रूरता, आडम्बर, वासना, धनलुब्धता आदिको फैलानेका अपराधी बनेगा।

कवे ! संक्षेपमें ब्रह्म भी कवि है और तू भी अपनी पद-मर्यादाको मत भूलना। जगत्के कण और प्रत्येक प्राणीमें जो दिव्यात्मा है उसे तू प्रस्फुटित और व्यक्त करानेमें अपनी शक्तियोंका करना। तभी तू 'सत्यं शिवं सुन्दरम्' की कवि कहलायेगा, वरना काल तुझे खा जायगा क्योंकि असत्का, अशिवका और असुन्दरका

और कवे ! एक बात और कहूँ; बस, भी सत्यं शिवं सुन्दरं बन जा—स्वयं भी ब्रह्म जा; यही सच्चा काव्य है और इसकी सच्ची काव्य-रचना है।

इसी प्रकार, जो कविता और कविके गया है वही अन्य सब कलाओं और कलाकारों भी है।

संत-सूरमा

सतगुरु साचा सूरमा, नखसिख मारा पूर।
बाहर घाव न दीसई, भीतर चकनाचूर॥
सूली ऊपर घर करै, विषका करै अहार।
ताको काल कहा करै जो आठ पहर हुसियार॥
मरिये तो मरि जाइये छूटि परै जंजार।
ऐसा मरना को मरै दिनमें सौ सौ बार॥
साध सती औ सूरमा ज्ञानी औ गजदंत।
एते निकसि न बहुरई जो जुग जाहि अनंत॥
सिर राखे सिर जात है सिर काटे सिर होय।
जैसे बाती दीपकी कटि उँजियारा होय॥
सीस उतारै भुइँ धरै, तापर राखे पाँव।
दास कबीरा यों कहै, ऐसा होय तो आव॥

CC-O. Jangamwadi Math Collection, Varanasi.Digitized By Siddhanta eGangotri Gyaan Kosh

पाश्चात्य-योगिमण्डल

(लेखक—श्रीभगवतीप्रसादसिंहजी एम० ए०)

जिस समय महात्मा ईसामसीहका जन्म हुआ था उस समय रोमसाम्राज्यका सूर्य प्रखरतासे देश-देशान्तरोंमें चमक रहा था। परन्तु राजनैतिक उन्नतिके साथ पारमार्थिक अधोगतिका समावेश हो गया था। विलासिताका प्रचण्ड राज्य फैल रहा था और धनियोंका जीवन पाश्चात्य जगत्में ऐसा नारकीय हो गया था कि उसका उल्लेख करनेमें लेखनी काँपती है। मदान्ध रोमन शासक मनुष्य-जीवनका मूल्य बिल्कुल भूल गये थे और ईसाके अनुयायियोंके प्रति बड़ा ही कठोर व्यवहार करने लगे थे। उस समय साम्राज्यकी राजधानी रोम नगरीमें अनेकानेक हिंसक जन्तु इसलिये बंद करके रक्खे जाते थे कि ईसाके मतको माननेवाले उनके द्वारा सार्वजनिक तमाशेके रूपमें टुकड़े-टुकड़े किये जायँ। इस लेखके साथ दिये हुए दो चित्रोंसे इस नृशंस पाशविकताका कुछ अनुमान हो सकेगा, पर बड़े गौरवका विषय है कि इस भयानक परिस्थितिमें भी इगनैटियस इत्यादि वीर संतोंने अपने धर्मके सामने अपने प्राणोंकी चिन्ता न की। यही कारण था कि कालान्तरमें ईसाई मतकी उत्तरोत्तर वृद्धि होती गयी। रोमनगरमें नगरके आस-पास पृथ्वीके नीचे बड़ी लंबी-लंबी सुरंगें मिलती हैं। इन सुरंगोंको (Catacombs) कहते हैं। अभीतक छः सौ मीलतक लंबाईमें व्याप्त सुरंगें मिली हैं। इनके भीतरका एक दृश्य इस लेखके साथ दिये हुए एक चित्रमें दिया जाता है। इन गुफाओंके भीतर बहुत-से मुर्दे भी गड़े हुए मिले हैं। कुछ लोगोंका कथन है कि उपर्युक्त रोमनराज्यके अत्याचारसे बचनेके लिये ईसाईलोगोंने इन गुफाओंका निर्माण किया, परन्तु यह विचार कुछ अधिक जँचता नहीं। सम्भव है कि त्रस्त ईसाईलोगोंने इन गुफाओंमें शरण ली हो, परन्तु इसमें बड़ा सन्देह है कि यह गुफाएँ उनके द्वारा बनायी गयीं।

प्रत्येक देशमें अत्यन्त प्राचीन कालसे रहस्यवाद-का अर्थात् गोप्य आत्मवादका प्रचार पाया जाता है। यह बात निर्विवाद है कि अत्यन्त प्राचीन कालमें ग्रीस तथा रोम देशोंमें भी इस आत्मज्ञानरूपी रहस्यवादका प्रचार था। यह विषय बड़ा ही रहस्य-पूर्ण, गम्भीर तथा विस्तृत है। इसका विवरण इस छोटे-से लेखमें नहीं हो सकता। इन स्थानोंपर अनेकानेक चमत्कारपूर्ण बातें होती थीं और भविष्योद्घाटन भी किया जाता था, इसी प्रकार रोम-की इन गुफाओंके भीतर भी रहस्यवादी क्रियाओंका प्रचार होना माना गया है।

ईसाई-धर्मके प्रचारके साथ-साथ इस रहस्यवाद-के लोपकी गति दीखने लगती है। अर्वाचीन ईसाइयोंमें बाह्य रूढ़ियोंका इतना प्राधान्य हो गया कि रहस्यवाद एक प्रकारसे उठ ही नहीं गया किन्तु दण्डनीय बन गया। धीरे-धीरे असहिष्णुता बढ़ने लगी और तेरहवीं शताब्दीमें तो यहाँतक अवस्था हो गयी कि केवल रूढ़ियोंहीको न माननेवाले ईसाई-को मृत्युदण्ड दिया जाने लगा। इस प्रकार दण्ड देनेके लिये (Inquisition) नामक संस्थाका जन्म हुआ। इसके द्वारा कठोर-से-कठोर यन्त्रणाएँ देकर बहुत-से ईसाई मौतके घाट उतारे गये। इनमेंसे अधिकांश तो जीवित भस्म कर दिये गये और शेष बहुत बुरी तरह मारे गये।

CC-O. Jangamwadi Math Collection. Varanasi.Digitized By Siddhanta eGangotri Gyaan Kosha

कवे ! पूर्ण निष्कलंक तो ब्रह्म ही है। उसकी स्तुतिसे सर्व गुणों और सर्व गुणियोंकी स्तुति हो जाती है, क्योंकि वह सर्व गुणोंका शुद्ध और पूर्णरूप है। अतः उसीकी स्तुति कर। परन्तु यदि सांसारिक गुणोंकी भी स्तुति करना चाहे तो लोक-हितका खयाल करके उन्हीं गुणोंकी प्रशंसा कर जिनका लक्ष्य ब्रह्मस्वरूप हो अथवा जो ब्रह्मस्वरूपकी प्राप्तिके लिये साधनरूप हों।

सुनीतियुक्त ही वीरता, सच्चारित्र्ययुक्त ही ज्ञान, परोपकारसहित ही शक्ति, सेवा-भाव और उन्नायक प्रेमसहित ही गार्हस्थ्य-जीवन और सद्दानसहित और न्यायोपार्जित ही सम्पत्तिको तू कीर्ति-दान देना, वरना तू अनीति, क्रूरता, आडम्बर, वासना, धनलुब्धता आदिको फैलानेका अपराधी बनेगा।

कवे ! संक्षेपमें ब्रह्म भी कवि है और तू भी कवि अपनी पद-मर्यादाको मत भूलना। जगत्के कल्या और प्रत्येक प्राणीमें जो दिव्यात्मा है उसे सुवि प्रस्फुटित और व्यक्त करानेमें अपनी शक्तियोंका स करना। तभी तू 'सत्यं शिवं सुन्दरम्' की दृष्टिसे कहलायेगा, वरना काल तुझे खा जायगा क्योंकि असत्का, अशिवका और असुन्दरका वैरी

और कवे ! एक बात और कहूँ; बस, तू भी सत्यं शिवं सुन्दरं बन जा—स्वयं भी ब्रह्मस्व जा; यही सच्चा काव्य है और इसकी साक्ष सच्ची काव्य-रचना है।

इसी प्रकार, जो कविता और कविके लि गया है वही अन्य सब कलाओं और कलाकारों भी है।

संत-सूरमा

सतगुरु साचा सूरमा, नखसिख मारा पूर।
बाहर घाव न दीसई, भीतर चकनाचूर॥
सूली ऊपर घर करै, विषका करै अहार।
ताको काल कहा करै जो आठ पहर हुसियार॥
मरिये तो मरि जाइये छूटि परै जंजार।
ऐसा मरना को मरै दिनमें सौ सौ बार॥
साध सती औ सूरमा ज्ञानी औ गजदंत।
एते निकसि न बहुरई जो जुग जाहि अनंत॥
सिर राखे सिर जात है सिर काटे सिर होय।
जैसे वाती दीपकी कटि उँजियारा होय॥
सीस उतारै भुइँ धरै, तापर राखे पाँव।
दास कबीरा यों कहै, ऐसा होय तो आव॥

—कबीर

CC-O. Jangamwadi Math Collection, Varanasi.Digitized By Siddhanta eGangotri Gyaan Kosha

पाश्चात्य-योगिमण्डल

(लेखक—श्रीभगवतीप्रसादसिंहजी एम० ए०)

जिस समय महात्मा ईसामसीहका जन्म हुआ था उस समय रोमसाम्राज्यका सूर्य प्रखरतासे देश-देशान्तरोंमें चमक रहा था। परन्तु राजनैतिक उन्नतिके साथ पारमार्थिक अधोगतिका समावेश हो गया था। विलासिताका प्रचण्ड राज्य फैल रहा था और धनियोंका जीवन पाश्चात्य जगत्में ऐसा नारकीय हो गया था कि उसका उल्लेख करनेमें लेखनी काँपती है। मदान्ध रोमन शासक मनुष्य-जीवनका मूल्य बिल्कुल भूल गये थे और ईसाके अनुयायियोंके प्रति बड़ा ही कठोर व्यवहार करने लगे थे। उस समय साम्राज्यकी राजधानी रोम नगरीमें अनेकानेक हिंसक जन्तु इसलिये बंद करके रक्खे जाते थे कि ईसाके मतको माननेवाले उनके द्वारा सार्वजनिक तमाशेके रूपमें टुकड़े-टुकड़े किये जायँ। इस लेखके साथ दिये हुए दो चित्रोंसे इस नृशंस पाशविकताका कुछ अनुमान हो सकेगा, पर बड़े गौरवका विषय है कि इस भयानक परिस्थितिमें भी इगनैटियस इत्यादि वीर संतोंने अपने धर्मके सामने अपने प्राणोंकी चिन्ता न की। यही कारण था कि कालान्तरमें ईसाई मतकी उत्तरोत्तर वृद्धि होती गयी। रोमनगरमें नगरके आस-पास पृथ्वीके नीचे बड़ी लंबी-लंबी सुरंगें मिलती हैं। इन सुरंगोंको (Catacombs) कहते हैं। अभीतक छः सौ मीलतक लंबाईमें व्याप्त सुरंगें मिली हैं। इनके भीतरका एक दृश्य इस लेखके साथ दिये हुए एक चित्रमें दिया जाता है। इन गुफाओंके भीतर बहुत-से मुर्दे भी गड़े हुए मिले हैं। कुछ लोगोंका कथन है कि उपर्युक्त रोमनराज्यके अत्याचारसे बचनेके लिये ईसाईलोगोंने इन गुफाओंका निर्माण किया, परन्तु यह विचार कुछ अधिक जँचता नहीं। सम्भव है कि त्रस्त ईसाईलोगोंने इन गुफाओंमें शरण ली हो, परन्तु इसमें बड़ा सन्देह है कि यह गुफाएँ उनके द्वारा बनायी गयीं।

प्रत्येक देशमें अत्यन्त प्राचीन कालसे रहस्यवाद-का अर्थात् गोप्य आत्मवादका प्रचार पाया जाता है। यह बात निर्विवाद है कि अत्यन्त प्राचीन कालमें ग्रीस तथा रोम देशोंमें भी इस आत्मज्ञानरूपी रहस्यवादका प्रचार था। यह विषय बड़ा ही रहस्य-पूर्ण, गम्भीर तथा विस्तृत है। इसका विवरण इस छोटे-से लेखमें नहीं हो सकता। इन स्थानोंपर अनेकानेक चमत्कारपूर्ण बातें होती थीं और भविष्योद्घाटन भी किया जाता था, इसी प्रकार रोम-की इन गुफाओंके भीतर भी रहस्यवादी क्रियाओंका प्रचार होना माना गया है।

ईसाई-धर्मके प्रचारके साथ-साथ इस रहस्यवाद-के लोपकी गति दीखने लगती है। अर्वाचीन ईसाइयोंमें बाह्य रूढ़ियोंका इतना प्राधान्य हो गया कि रहस्यवाद एक प्रकारसे उठ ही नहीं गया किन्तु दण्डनीय बन गया। धीरे-धीरे असहिष्णुता बढ़ने लगी और तेरहवीं शताब्दीमें तो यहाँतक अवस्था हो गयी कि केवल रूढ़ियोंहीको न माननेवाले ईसाई-को मृत्युदण्ड दिया जाने लगा। इस प्रकार दण्ड देनेके लिये (Inquisition) नामक संस्थाका जन्म हुआ। इसके द्वारा कठोर-से-कठोर यन्त्रणाएँ देकर बहुत-से ईसाई मौतके घाट उतारे गये। इनमेंसे अधिकांश तो जीवित भस्म कर दिये गये और शेष बहुत बुरी तरह मारे गये।

CC-0. Mumukshu Bhawan Varanasi Collection. Digitized by Siddhanta eGangotri Gyaan Kosha

CC-O. Jangamwadi Math Collection. Varanasi. Digitized By Siddhanta eGangotri Gyaan Kosha

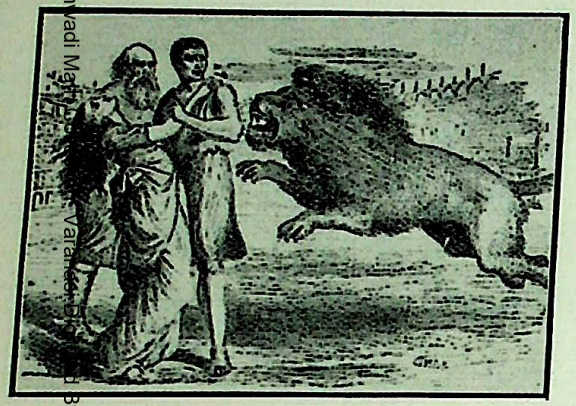

रोमराज्यमें ईसाके मतके माननेवालोंको भीषण प्राणदण्ड। कई दिनका भूखा शेर अभी पिंजड़ेसे छोड़ा गया है। तीनों बलिपशु मनुष्य हैं!

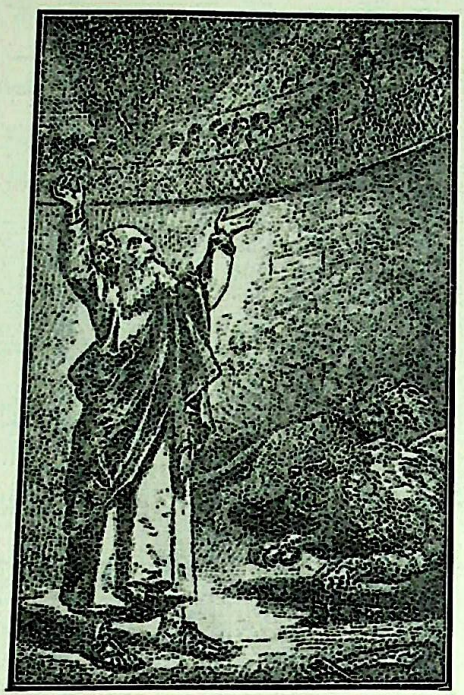

महात्मा इगनैटियसको प्राणदण्ड। इनका जन्म ईसाकी पहली सदीमें हुआ था। इनका अपराध यह था कि इन्होंने राजाज्ञा होनेपर भी धर्मको नहीं छोड़ा। जघन्य दर्शक ऊपर बैठे हैं। वृद्ध साधु परम शान्तियुक्त है। वह हाथ उठाकर यही कहता है 'प्रभो! इन्होंने जो अज्ञानवश मेरे साथ क्रूरता की है उसके लिये इन्हें क्षमा करना और इन्हें सुबुद्धि देना।

रोमनगरके पास धरातलसे बहुत नीचे ६०० मील विस्तारमें फैली हुई प्राचीन गुफाओंके भीतरका एक दृश्य। कितना विस्तृत स्थान रक्खा गया है और कितनी सुदृढ़ बनावट है!

इन्हीं परिस्थितियोंके कारण रहस्यवाद बिल्कुल लुप्त-सा हो गया । यह केवल यूरोपकी बात कही जाती है । विद्वानोंका मत है कि यथार्थमें रहस्यवादका लोप नहीं हुआ । देशकालकी विषम परिस्थितिके कारण रहस्यवादी महात्मागण जनसाधारण-से अलग छद्मरूपमें रहने लगे । यूरोपके इस प्रकारके मध्ययुगीन रहस्यवादी एक संस्थाका नाम Rosicrucian Society है । कहा जाता है कि इस सम्प्रदायमें गुलाबी रंगके क्रास (जो यथार्थमें अपने प्रणवरूपी स्वस्तिकका ही रूपान्तर है) का ध्यान किया जाता है । इस ध्यानके सम्बन्धमें विशिष्ट रात्रियोंमें जागरणकी तथा विशिष्ट व्रतोंकी व्यवस्था सुनी जाती है । कहा जाता है कि इस सम्प्रदायके महात्मागण अनेक देशोंमें विद्यमान हैं और सामूहिकरूपमें लोगोंको सद्बुद्धि देकर सन्मार्ग-में लगाना ही उनका काम है । यह विचार चाहे यथार्थतः सत्य हों अथवा किसी अंशमें भ्रमपूर्ण हों, किन्तु इसमें रत्तीभर भी सन्देह नहीं कि जगत्में ऐसी शक्तियाँ विद्यमान हैं जो निरन्तर अनाचार तथा दुष्प्रवृत्तियोंसे जगत्की रक्षा अदृश्यरूपमें करती रहती हैं । थियोसाफिकल सोसाइटीके मतमें भी कुछ लोग इस संस्थाके सदस्य हैं । इस संस्थामें पारद इत्यादिके प्रयोग तथा विद्युत्शक्तिके सामर्थ्यकी बातें कही जाती हैं, जिनका सम्बन्ध मध्य-युगीन यूरोपीय कीमियागिरीसे है । "कल्याण" के एक पिछले अंकमें यह बात दिखलायी गयी है कि इस कीमियागिरीका मूलस्रोत भारत ही है । जर्मनीमें भी इस विषयपर बहुत कुछ लिखा गया है । इस लेखकका अनुमान है कि Bulwer Lytton बुलवर लिटन नामक सुप्रसिद्ध अंग्रेजी उपन्यासलेखक भी इस संस्थाके सदस्य थे । इनके कई उपन्यास[1] बड़े ही गम्भीर हैं और अत्यन्त रहस्यपूर्ण बातोंको उपन्यासरूपमें समझाते हैं । मेरी समझमें लिटनके इन उपन्यासोंमें इस पाश्चात्य योगिमण्डलके सिद्धान्तों-का बड़ी सरलता तथा दक्षतासे निदर्शन किया गया है । इन बातोंका निष्पक्ष तथा गम्भीर मनन अपने आर्यधर्मकी महान् गम्भीरताका परिचय दिलावेगा और हृदयमें अपने सनातनधर्मके प्रति अत्यधिक आस्तिकताका जन्म देगा ।

---

१. बुलवर लिटनके निम्नलिखित उपन्यास विशेषरूपेण द्रष्टव्य हैं:—

1 Arasmanes, or the Seeker.
2 The Coming Race.
3 A Dream of the Dead.
4 The Haunted and the Haunters.
5 The Last Days of Pompeii.
6 The Pilgrims of the Rhine.
7 A Strange Story.
8 The Tale of Kosem Kesamim, the Magician.
9 Zanoni.
10 Zicci.

CC-O. Jangamwadi Math Collection, Varanasi.Digitized By Siddhanta eGangotri Gyaan Kosha

सुखी जीवन

(लेखिका—बहिन श्रीमैत्रीदेवीजी)

सुमति—बहिन ! मैं कैसे अपनेको आनन्दरूप जानूँ ? आप ही कोई युक्ति बताओ ।

शान्तिदेवी—हे बहिन ! जिन चीज़ोंकी तुम्हारे चित्तमें चाह होती है, उनके स्वरूपको जानकर उनसे अपनेको बचाये रक्खो, तुमको भूलसे ही उनमें सुन्दरता और सुख भासते हैं । असलमें यह विषयोंकी इच्छा ही जीवकी शत्रु है । पहले कामना होती है, काम पूरा नहीं होता तो क्रोध आता है । कामनाकी पूर्ति होती है तो लोभ और मोह बढ़ जाते हैं । बस, ये काम, क्रोध, लोभ और मोह ही जीवके प्रबल शत्रु हैं, इन्हींके वशमें होनेके कारण अपना आनन्द-रूप नज़र नहीं आता । तुम पहले इन शत्रुओंको जीतनेकी कोशिश करो ।

सुनो ! संसारमें जितने प्राणी हैं, सब सुख ही चाहते हैं । सुख मिल जाय, इसलिये ज्यादा-से-ज्यादा सुखकी वस्तुएँ इकट्ठी करते हैं । जितना ही बाहरी वस्तुओंमें सुख दीखता है, उतना ही मनुष्यका लालच बढ़ता जाता है, जितना लालच बढ़ता है, उतनी ही परेशानी बढ़ती जाती है, मौजूदा सुख उसे सुखी नहीं बनाते बल्कि उलटे दुखी करते रहते हैं और अन्तमें पहले सुखोंसे भी उसे हाथ धोने पड़ते हैं । असल बात यह है कि परमात्माको या आत्माको छोड़कर बाहरकी वस्तुओंमें जो सुख प्रतीत हो रहा है वह सुख उन वस्तुओंमें नहीं है, वह तो तुम्हारे आत्म-सुखकी ही परछाईं मात्र है । उनमें सुख देखना ही गलती है । इसी गलतीके कारण जीव बार-बार दुखी होता है । हे बहिन ! तुम्हीं बताओ, जैसी दुःखदायी दुनिया तुम्हें इस समय जान पड़ती है, क्या विवाहके समय भी ऐसी जान पड़ती थी ?

सुमति—नहीं बहिन ! उस समय तो जान था कि संसार सुखसे परिपूर्ण है, किन्तु मेरा वह सपना बहुत जल्दी भङ्ग हो गया !

शान्तिदेवी—ठीक है जबतक मनुष्योंकी स इच्छाएँ पूरी होती रहती हैं तबतक उनको सुख होता है । किन्तु है यह भूल ! इच्छापूर्तिकी सुख है ही नहीं, सुख तो उस इच्छापूर्तिके स्थिरचित्तमें भासित होनेवाले अपने आत्म तुम यदि सच्चा आनन्द और सदा रहनेवा चाहती हो तो थोड़ी-बहुत साधना किया क

देखो बहिन ! सत्-चेतन-आनन्दघनका बिम्ब अन्तःकरणपर पड़ता है, वह अन्तःक शीशा मैला हो रहा है । हे सुमति ! जैसे मैला होनेपर उसमें मुँह नहीं दीखता, वैसे ही करणके मलिन होनेसे निज आनन्दका भी नहीं होता । जिसे संसारमें सुख नज़र न और दुनियाके भोगोंमें वैराग्य-सा हो गया भाग्यवान् ही है । उसे चाहिये, अपने चित्त विषय-भोगोंकी ओर जाने ही न दे । निरन्तर ईश्वर-चिन्तन और भगवान्‌के लगाये रक्खे । इस प्रकार जो रात-दिन करता है, दुनियाको असत् और शरीरको जानता है तथा आत्माको सदा रहनेवाल अविनाशी समझता है वह एक दिन निज आ अनुभव जरूर कर लेता है ।

सुमति—बहिन ! मैं जानती हूँ कि शरीर है और इन्द्रियोंसे प्राप्त होनेवाले भोग क्ष

CC-0. Mumukshu Bhawan Varanasi Collection. Digitized By Siddhanta eGangotri Gyaan Kosha

और सदा सुख देनेवाले नहीं हैं; परन्तु मन तो सदा उन्हीं भोगोंके लिये लालायित रहता है। क्या करूँ?

शान्तिदेवी—'ठीक है। इन्द्रियोंका स्वभाव विषयोंकी ओर जाना ही है, किन्तु परमात्माने इन इन्द्रियोंसे ऊपर मन और उससे भी ऊपर हमें बुद्धि दी है। तुम शुद्ध बुद्धिसे अवश्य ही इन्द्रियोंको जीत सकोगी। बुद्धिको शुद्ध और चित्तको निर्मल बनानेके लिये नित्य ईश्वरसे प्रार्थना किया करो। वह सर्वान्तर्यामी सब कुछ करनेमें समर्थ हैं।'

इतना सुनते ही सुमतिकी आँखोंमें आँसू भर आये और वह रोती हुई कातरस्वरसे इस प्रकार प्रार्थना करने लगी—

हे मेरे भगवन्! अपनी दयासे,
अपनाके अब तो अपनी बना लो।
करके दया हे समुन्दर दयाके!
हस्तीमें अपनी मुझको मिला लो॥ टेक॥
विपतोंसे प्रभुजी! मुझको उबारो,
अज्ञानके इस सागरसे तारो।
ममतासे जगकी मुझको बचाकर,
अपनी ही प्रेमिन प्रियतम! बना लो॥ १॥
इच्छा विषयकी मनसे मिटा दो,
हृदयसे परदा तमका हटा दो।
बस, ज्योती अपनी जगमग जगाकर,
जीवनको मेरे उज्ज्वल बना लो॥ २॥
हरि! तत्त्व अपना मुझको बता दो,
सब ज्ञान भगवन्! अपना जता दो।
मुरली सुनाकर मुखड़ा दिखाकर,
चरणोंकी अपनी चेरी बना लो॥ ३॥
बल निजी कृपाका मुझको दिला दो,
भक्तोंसे अपने मुझको मिला दो।
सुमिरनमें 'दासी' का मन लगाकर,
आवागमनसे जल्दी छुड़ा लो॥ ४॥

यह प्रार्थना सुमतिने ऐसे करुणाभरे शब्दोंमें गायी कि शान्तिदेवीके भी रोम खड़े हो गये। उसने दोनों हाथोंसे पकड़कर सुमतिको अपने हृदयसे चिपटा लिया—अपना कोमल और शीतल हाथ सुमतिके सिरपर धर वह इस प्रकार मधुर वचन बोली—

हे बहिन! दयामय भगवान् सच्चिदानन्दसे इसी प्रकार प्रार्थना करनी चाहिये। साथ ही भगवान्‌की दी हुई शक्तिसे स्वयं भी मनकी निगरानी करते रहना चाहिये। मन बन्दरकी तरह महान् चञ्चल है। एक जगह स्थिर होकर नहीं रहता। जैसे बन्दर कभी इस डालपर कभी उस डालपर छलाँग मारता फिरता है इसी प्रकार मन भी पल-पलमें कभी किसी विषयकी ओर तो कभी किसी ओर दौड़ता फिरता है। और जिसका मन विषयोंमें फँसा है बस वही दुखी है, इस मनको विषयोंकी ओरसे रोका करो और इसे आनन्दस्वरूपके चिन्तनमें लगाया करो।

सुमति—इस मनको विषयोंसे किस प्रकार रोकूँ? मनको रोकना मैं तो अत्यन्त कठिन समझती हूँ। आपके उपदेशसे मैंने यह समझ तो लिया कि इस मनने ही मुझे आनन्दपदसे हटाकर दूर-से-दूर ला पटका है और यह मन लोभ-मोहका जाल बिछाकर विषय-कामनाओंमें फँसा नाना प्रकारके दुःख भुगता रहा है। वैराग्य, विचार, धैर्य और सन्तोषकी ओर मन दृढ़ होकर नहीं लगता। सदा विषयोंके चिन्तनमें ही लगा रहता है, कुत्तेकी तरह सदा भटका करता है। विषयोंको सुखरूप जानकर भोगने जाता है, परन्तु कभी-कभी सुख थोड़ा और दुःख बहुत जानकर उनकी ओर फिर न जानेकी प्रतिज्ञा भी करता है, किन्तु तनिक-सी देरमें ही प्रतिज्ञा भूलकर फिर उन्होंमें रम जाता है। जब देखो तभी यह विषयोंमें ही सुख पाता है। हे बहिन! मनकी इस इच्छाने ही मुझे बड़ा दुखी बना रक्खा है, कब मैं इस इच्छाको जीतकर स्वतन्त्र हो सकूँगी?

शान्तिदेवी—जिस विषयको मनुष्य चाहता है उसके मिलनेपर एक बार तो सुख और शान्ति-सी

CC-0. Jangamwadi Math Collection, Varanasi. Digitized By Siddhanta eGangotri Gyaan Kosha

दिखलायी देती है परन्तु वह ठहरती नहीं, तुरंत ही नष्ट हो जाती है और फिर शान्तिके बजाय तृष्णा और भी बढ़ जाती है। इसलिये भोगोंकी प्राप्तिमें कभी सुख-शान्ति हो ही नहीं सकती, बुद्धिमान् मनुष्यको तो भोगोंकी इच्छासे ही चित्तको हटानेकी कोशिश करनी चाहिये।

हे बहिन! खूब जान लो, यह मन जिस तरफ लग जाता है उसीका रूप बन जाता है। मनुष्य जब क्षण-क्षणमें बदलनेवाली, नाशवान् संसारी चीजोंका चिन्तन करता है तब वैसा ही बनकर दुखी-सुखी अपनेको मानता है, और जब यही मन आत्मचिन्तन करता है तब नित्य अखण्ड आनन्दरूप आत्माकार बनकर सुख-दुःखसे रहित केवल अनिर्वचनीय आनन्दका ही अनुभव करता है, इसलिये तुम भी अब अपने चित्तको विषयचिन्तनसे हटाकर केवल आत्मचिन्तनमें लगानेका अभ्यास करो। इससे सुखी हो जाओगी।

सुमति—क्या ऐसा हो सकता है कि हमारा मन संसारसे उपराम होकर आत्मामें ही स्थित हो जाय?

शान्तिदेवी—हाँ-हाँ! हो तो सकता ही है। जब हमें मनुष्यजीवन मिला तभी इसके साथ संकल्प-शक्ति भी मिली थी, अब यह अपने ही हाथकी बात है कि उस शक्तिको बढ़ाकर हम आत्माकी ओर लगा दें या दबाकर उसे विषयोंके गड्ढेमें गिरा दें। जो मनुष्य यह समझते हैं कि 'संसारी काम जरूरी हैं, यहाँके भोग भोगनेको ही हम इस संसारमें आये हैं, इसीलिये हमारा जन्म हुआ है, ईश्वर-भजन, ईश्वर-चिन्तन तो जब बूढ़े होंगे तब कर लेंगे' वे अज्ञानमें हैं, मायाके चक्करमें फँसे हैं। भला देखो बहिन! किसीको क्या खबर कि किस समय शरीर छूट जाय। शरीर छूटनेके वक्त जहाँ मन होता है वैसा ही जन्म होता है और शरीर छूटनेके वक्त मनमें वही और इच्छाएँ होती हैं, जिनके अनुसार हमने भर काम किया है इसलिये बुढ़ापेकी बाट न शुरूसे ही, जबसे यह बात समझमें आ जाय, तभी चिन्तन करने लगना चाहिये। इसीमें अक्लमन्दी है।

आजकल बहुत-से नास्तिक जीव कहा 'संसारमें आकर संसारके काम किये बिना, विषय बिना अथवा व्यभिचारादि पाप कर्म किये बिना नहीं चल सकता।' इस मोहसे पैदा होनेवा संकल्पने ही जीवोंके चित्तको मलिन और धर्मी कर दिया है। बड़े शोककी बात है, पशुधर्म पशुओंके भी अयोग्य बुरे कर्मोंको आजकलके मोह हुए मनुष्य कर्त्तव्य बतलाने लगे हैं। हे सुमति इस भ्रममें भूलकर भी कभी मत पड़ जाना। अंदर बेशकीमती जवाहिरातोंसे भी बहुत बढ़का कीमती जौहर मौजूद है, तुम उस शक्तिको और अपने विचारोंको उत्तम बनाकर पवित्र बिताओ। जो मनुष्य अपने जीवनको बिताता है, वह पुरुषार्थसे विचारवान् और सहनशक्तिवाला बन जाता है। हे सुमति! सदा ब्रह्ममें मन रखनेका अभ्यास करो और पाप-तापसे रहित शुद्ध रूपको पहचाननेके लि और जतन किया करो। ऐसा करोगी तो पारस बन जाओगी। पुण्यकर्मसे मिले हुए मनुष्यजीवनको—जो अनमोल रत्न है—दुःख और कल्याणसे हटानेवाली संसारी इच्छा गँवाओ। चेतो! चेतो!! हे सुमति! समय जाता है। कालको तो तुम सर्वथा ही भू हो। सोचो तो, भला क्या सदा तुम्हें इसी संसा रहना है या यहाँसे जाना भी है?

CC-0. Jangamwadi Math Collection, Varanasi. Digitized By Siddhanta eGangotri Gyaan

सुमति—बहिन ! जो पैदा हुआ है वह तो अवश्य मरेगा ही, यह तो मुझे निश्चय है।

शान्तिदेवी—बस, तो फिर संसारको मृत्युके मुखमें पड़ा देखकर यहाँके भोगोंसे चित्तको हटा लो, परमात्माका सुमिरन करो, मनको सदा शुद्ध संकल्पोंसे भरनेकी चेष्टा करो, जैसे संकल्प जीवनमें बनाये रक्खोगी, वैसा ही परिणाम भी देखोगी। देखो—

अन्धे, कोढ़ी, लँगड़े, अपाहिज, गरीब और दीन जो यहाँ तुम्हें दीखते हैं, उनकी यह दशा उनके अपने ही पहले किये हुए कर्मोंका परिणाम है। हम जैसा कार्य करते हैं वैसा ही फल पाते हैं। दूसरी तरफ़ देखो—अमीर, वज़ीर, राजा, साहूकार, जो नाना प्रकारके भोग भोग रहे हैं यह भी इन्हींके शुभ कर्मोंका नतीजा है। परन्तु यह भी नाशवान् ही है। मनुष्यजीवनका फल तो उस आनन्दको पाना है जो अखण्ड है, नित्य है, पूर्ण है, अविनाशी है। उसीके लिये चेष्टा करो।

शुभ संकल्प और शुभ विचार ही शुभ कर्म करवाकर इसें महान् बना देते हैं। जो अशुभ संकल्प करते हैं उनके काम भी अशुभ होने लगते हैं, इन्हीं अशुभ कर्मोंके परिणाममें मनुष्ययोनि छोड़कर जीव पशु आदि योनियोंको जाते हैं। हे सुमति ! अपनी शुद्ध और निश्चयरूपा संकल्पशक्तिसे ही उस परमतत्त्वको तुम पा सकोगी जिस आत्मतत्त्वको मैं तुम्हें बताना चाहती हूँ। जब तुम विषयोंके संकल्प छोड़कर एक-मात्र आत्मतत्त्वका ही विचार करने लगोगी तब तुम्हारे अंदर वह पूर्ण शक्ति जागृत हो जायगी, फिर कोई भी शक्ति तुम्हारे लक्ष्यको न हटा सकेगी। अतएव अब तुम अपनी चारों तरफ़ बिखरी हुई वृत्तियोंको समेटकर केवल आत्मचिन्तनमें ही लगा दो।

बहिन सुमति ! विषयभोग तो सभी योनियोंमें मिलते रहे हैं परन्तु आत्मचिन्तन तो सिवा मनुष्य-जीवनके और किसी भी जीवनमें न कर सकोगी। इस बातको समझकर अबसे तुम किसी विषयका चिन्तन मत किया करो। स्वाभाविक प्रारब्धकर्मानुसार आनेवाले भोगोंको बिना रागके भोगा करो, ईश्वरार्पणबुद्धिसे सब काम किया करो, कर्म भी ऐसे हों, जिससे दूसरोंका उपकार हुआ करे। ऐसा करनेसे धीरे-धीरे अहंकारका नाश हो जायगा और तुम परम शान्तिको पा सकोगी। देखो गुरु नानक-देव क्या कहते हैं।

नानक दुखिया सब संसारा। सुखिया सो जो नाम-अधारा॥

प्रेम-भक्ति-सहित जो प्रभुके नामका जाप करता है वह सारे दुःखोंसे छूट जाता है। जिस समय मनुष्यके चित्तमें सच्ची भक्ति जाग्रत हो जाती है उस समय उसके सब काम निष्काम होने लगते हैं और उसे कोई दुःख-परेशानी नहीं रहती। वह मनुष्य हर एक कामको ईश्वरकी आज्ञा मानकर ईश्वरार्थ करता है और परमात्माको सर्वव्यापक जानता है, इस कारण वह जीवमात्रकी सेवाको ईश्वर-सेवा ही मानता है। इस प्रकार जगत्‌भरमें ईश्वरको परिपूर्ण देखकर जो संसारमें सेवाके भावसे कर्म करता है उसका जीवन सुखमय हो जाता है। तुम्हें एक कहानी सुनाती हूँ मन लगाकर सुनो—

(शेष आगे)

CC-O. Jangamwadi Math Collection, Varanasi.Digitized By Siddhanta eGangotri Gyaan Kosha

तुलसीकृत रामायणमें करुण-रस

[चैत्र १९९३ (अप्रैल ३७) से आगे]

(लेखक—श्रीराजबहादुरजी लमगोड़ा, एम० ए०, एल-एल० बी०)

भरतकी महानताका मापदण्ड

हम देख चुके हैं कि भरतके ननिहालसे लौटनेपर राज-सभाका जो अधिवेशन हुआ और जिसमें राज्य-स्वीकृतिका प्रस्ताव पेश हुआ था, उसमें भरतके भाव एवं वक्तृत्व-शक्ति दोनोंकी ही विजय हुई थी। क्या महाराज वशिष्ठ, क्या मन्त्रीगण, क्या पुरवासी और क्या माता कौसल्या, सभी भरतके कोमल तथा सकरुण आघातोंसे पराजित हो गये थे। भरतके तीव्र मस्तिष्क और सूक्ष्म एवं शुद्ध भावोंने उन्हें उपर्युक्त सभी व्यक्तियोंसे ऊपर उठा दिया था।

अब हम इस बातपर विचार करेंगे कि चित्रकूटकी सभाओंपर भरतका क्या प्रभाव पड़ा और साथ ही यह भी देखेंगे कि भरतके प्रति उनके समकालीन महानुभावोंके क्या विचार थे। हैमलेटके चरित्रका ठीक अध्ययन करनेके लिये बड़े-बड़े साहित्यमर्मज्ञोंने इस शैलीको स्वीकार किया है कि हम इस बातपर विचार करें कि हैमलेटके प्रति अन्य नाटकीय पात्रोंके भाव और विचार क्या थे। आज हम भरतके चरित्र-अध्ययनमें भी उसी शैलीका अनुकरण करने जा रहे हैं। हम देख चुके हैं कि किस प्रकार वह निषाद जो पहले भरतसे सशंक हो लड़नेके लिये तैयार था, भरतके शुद्ध राम-प्रेमके कारण उनका मित्र और भक्त बन गया। जब लक्ष्मणने चित्रकूटमें यह सुना कि भरत अपनी चतुरंगिनी सेनाके साथ आ रहे हैं तो उनका वीर और नीतिनिपुण हृदय क्रोधसे क्षुब्ध हो उठा। राजनैतिक दृष्टिकोणसे लक्ष्मणका यह तर्क ठीक ही था कि रामके वनवासकी अवस्थामें होते हुए यदि भरतके विचार शुद्ध होते तो 'केहि सुहात रथबाजिगजाली'? अपने माखको न्याय्य प्रमाणित करनेके लिये लक्ष्मणने ठीक ही कहा था कि 'लातहु मारे चढ़त सिर नीच को धूरि समान'। उनकी सारी वक्तृता ऐसी ओजस्विनी है कि उसे सर्वथा सराहते ही बनता है। नीतिसे माखकी अवस्थामें पहुँचना और माखका रोषमें परिणत होना कविने बड़ी ही सुन्दरतासे दिखाया है और जैसा मैं बहुधा कह चुका हूँ कि तुलसी-दास स्वयं ही अपने सर्वोत्तम आलोचक हैं, उन्होंने उस भावपरिवर्तनके चढ़ावको प्रकट करते हुए यह कहा है कि लक्ष्मणको 'नीतिरस' भूल गया और उनके 'रन-फूल जिमि फूला'। लक्ष्मणके रोषकी पराकाष्ठा वक्तृताके लगभग अन्तमें इन शब्दोंसे प्रकट होती है—

आजु राम-सेवक फल लेऊँ। भरतहिं समर सिखावन दे॥
जौं सहाय करु संकर आई। तदपि हतौं रन रामदुहाई॥

धरा काँपने लगती है और हमारे सामने यह सम्भावनाका भयानक चित्र आ जाता है। इसीसे धारणा है कि भरतकी महानताकी सबसे बड़ी मा कि उन्होंने परिस्थितिको एक पूरे युगके लिये सुधा नहीं तो महाभारतका युद्ध कुरुक्षेत्रके बजाय चित्रकूट या अयोध्यामें। अब हमें पहले-पहल यह पता ल राजनैतिक दृष्टिकोणसे भी भरतका चित्रकूट-गम निषाद और लक्ष्मणकी शङ्काओंके समाधानके लि आवश्यक था। इस दृष्टिकोणसे देखते हुए जब ह वशिष्ठके इस प्रस्तावकी, कि भरत राज स्वीकार चौदह वर्ष पश्चात् रामके लौटनेपर उन्हें वापस तुलना भरतके इस संशोधनसे करते हैं कि तुरत ही चलकर रामाज्ञाके अनुसार ही काम किया जाय, भरतकी महानताका सम्यक् अनुभव होता है। चौद तो न जाने कितने कुतर्क उत्पन्न होते और निषादों जैसे न जाने कितने विरोधी आन्दोलन उठते। तअज्जुब कि चौदह वर्षोंके राज्य-भोगके पश्चात् स विचार भी कुछ और ही होते। ऐसी ही सम्भावनाओं करते हुए भरतजी गुरु वशिष्ठके प्रस्तावका विरो और राज्यको अपने लिये वारुणी बताते हुए कहते हैं—

ग्रहग्रहीत पुनि बातबस तेहि पुनि बीछी मार।
तेहि पियाइअ बारुनी कहौ कवन उपचार॥

कुछ ऐसी ही सम्भावनाओंका संकेत मन्त्रि-मण्ड दुभाषीपनमें भी मिलता है कि उसने गुरु वशिष्ठके उस अंशको तो स्वीकृत किया जिसमें भरतसे राज्य का अनुरोध था पर चौदह वर्ष बाद राज्यके अंशको यह कहकर टाल दिया कि उस समय होगा, फिर जायगा। भरत इन सब बातोंको

CC-O. Jangamwadi Math Collection, Varanasi. Digitized by eGangotri Siddhanta eGangotri Gyaan Kosha

ताड़ चुके थे और इसीलिये उन्होंने भगवान् रामसे अवलम्बनरूपमें चरण-पादुका माँग लीं थीं। राम स्वयं न लौटे परन्तु उनकी चरण-पादुकाओंकी स्थापनासे प्रतीकरूपमें तो राम-राज्य प्रस्थापित हो ही गया। प्रलोभनसे हर तरह बचनेके लिये भरत तपस्वी बनकर नन्दिग्राममें रहते हुए केवल प्रतिनिधिरूपमें शासन करते रहे। इसी कारण गुरु वशिष्ठने भरतके इस कामकी तारीफ बड़े जोरोंके साथ की है और हमें भी भरतके इस तपस्वी आचरणमें उनके आदर्शवाद और उनकी स्वाभाविक धर्मपरायणताकी पराकाष्ठा दिखायी देती है। यहीं एक बात और, महाकवि शेक्सपियरने भी हैमलेटमें उसके चचाके पश्चात्तापका एक छोटा-सा दृश्य दिखाया है और वहाँपर एक बड़े मर्मकी बात कही है। हैमलेटका चचा पश्चात्तापसे पापके प्रायश्चित्तकी सम्भावनाका अनुभव करता है परन्तु बड़े शोकके साथ इस बातको मानता है कि पापसे मिली हुई सम्पत्तिके त्याग विना पश्चात्तापकी सफलता असम्भव है। इस घटनासे भरतके तप एवं त्यागपूर्ण आचरणपर कितना सुन्दर प्रकाश पड़ता है और यह प्रमाणित होता है कि भरतका वह आचरण ही आध्यात्मिक दृष्टिसे श्रेयस्कर था। लक्ष्मणके उपरिलिखित कठोर शब्दोंका विरोध करते हुए रामने जिस ज़ोरके साथ भरतके प्रति अपनी श्रद्धा प्रकट की है, उससे भी भरतकी असीम महानताका प्रकटीकरण होता है—

भरतहि होइ न राजमदु बिधि-हरि-हर-पद पाइ।
कबहुँ कि काँजीसीकरनि छीरसिंधु बिनसाइ॥

देवगण भी भगवान् रामके विचारोंकी पुष्टि ही करते हैं—

सुनि रघुबर बानी बिबुध देखि भरतपर हेतु।
लगे सराहन सहसमुख प्रभु को कृपानिकेतु॥
जौ न होत जग जनम भरतको। सकल धरम-धुर धरनि धरत को॥
कबि-कुल-अगम भरत-गुन गाथा। को जानइ तुम्ह बिनु रघुनाथा॥

माता कौसल्या तो अयोध्यामें ही भरतको निर्दोष ठहरा चुकी हैं—

भये ग्यान बरु मिटइ न मोहू। तुम्ह रामहिं प्रतिकूल न होहू॥
मत तुम्हार यह जो जग कहहीं। सो सपनेहुँ सुखु सुगति न लहहीं॥

माता कौसल्याके प्रेमकी दशाका वर्णन जिन शब्दोंमें है उनके जोड़के शब्दोंका मिलना संसारके किसी भी साहित्यमें असम्भव नहीं। शब्द कितने सरल हैं और चित्र कितना भावपूर्ण है—

अस कहि मातु भरतु हिय लाये। धन पै स्रवहिं नयन जलु छाये॥

चित्रकूटमें रानी सुनैनासे बातचीत करते हुए कौसल्याजीने महाराज दशरथकी उस धारणाका जिक्र किया है जिसमें स्वर्गीय राजा भरतको ही 'कुलदीप' बताया करते थे। यथार्थ तो यह है कि आर्यसभ्यताके लिये भी भरतजी 'कुलदीप' ही रूप हैं। संसारमें आदर्शवादकी सफलताका चित्र उन्हींकी बदौलत जीवित है। माता कौसल्या भरतके चरित्रके समस्त मर्मोंको जानती थीं और उनके आदर्शपूर्ण गूढ़ स्नेहका अनुभव उन्हें इस कदर था कि उनके हृदयमें रामके वनवासका इतना खयाल न था जितना रामके वियोगमें भरतके हृदयकी दशाका—

.....

गहबर हिय कह कौसिला मोहिं भरत कर सोच।

इसी कारण कौसल्याजीने रानी सुनैनाद्वारा जो विनय जनकसे की है उसमें रामके लौटानेपर इतना ज़ोर नहीं, जितना इस बातपर कि भरत भी रामके साथ जायँ। क्योंकि वह समझती थीं कि भरतका प्रेम इतना अगाध है कि वह वियोगदुःख सहन न कर सकेंगे और इसीलिये उन्होंने कहा है कि—

रहे नीक मोहिं लागत नाहीं।

परन्तु जब महाराज जनकसे यह सन्देश कहा गया कि वह भरतपर अपना प्रभाव डालें और वनवासकी गूढ़ समस्याओंके सुलझानेका प्रयत्न करें तो उन्होंने भरतकी महानताका इक़रार जिन शब्दोंमें किया है वे विचारणीय हैं—

धर्म राजनय ब्रह्मबिचारू। यहाँ जथामति मोर प्रचारू॥
सो मति मोर भरत महिमाहीं। कहहि काह छलु छुवत न छाहीं॥

हम जानते हैं कि महाराज जनक ऐसे प्रतिष्ठित कर्मयोगी थे कि जिनका उदाहरण भगवान् श्रीकृष्णने अपनी गीतामें दिया है और जिन्होंने संसारमें भोग और योगका एकीकरण अनुपम रीतिपर कर दिखाया था। उधर महाराज वशिष्ठ भी योगवाशिष्ठके निर्माता और कर्मयोगके भाण्डार ही थे। जब इन दोनों महान् व्यक्तियोंने भरतकी महिमा स्वीकार कर ली तो फिर किसी औरका कहना ही क्या? हम भरतके 'धर्म' और 'राजनय' को उनकी अनेक वक्तृताओंमें देख चुके हैं परन्तु यहाँ स्पष्ट शब्दोंमें महाराज जनक भरतकी महिमाको 'ब्रह्मविचार'से भी ऊपर बताते हैं। कारण बड़ा ही सूक्ष्म एवं सुन्दर है। ब्रह्म सत्य है और जहाँ असत्यका कुछ भी लेश

CC-O. Jangamwadi Math Collection, Varanasi.Digitized By Siddhanta eGangotri Gyaan Kosha

हो वह स्थान उससे नीचे ही है। हम देख चुके हैं कि सत्य और असत्यके मार्मिक अन्तरकी पहचानमें भरत गुरु वशिष्ठसे आगे बढ़ गये हैं और आगे हम यह भी देखेंगे कि चित्रकूटके प्रस्तावोंमें भरतके हृदयस्थ महिमाकी थाह वशिष्ठ और जनक दोनों ही न पा सके। इस दृष्टिकोणसे ब्रह्म (सत्य) विचारमें भी भरतकी महिमा अतुलनीय है—चाहे उसमें तार्किक वाद-विवाद न हो। चित्रकूटमें जिस समय वशिष्ठजीने भरतके सामने यह प्रस्ताव रक्खा कि—

सकुचहुँ तात कहत इक बाता। अर्ध तजहिं बुध सरबस जाता॥
तुम कानन गवनहु दोउ भाई। फेरिय लषन सीय रघुराई॥

तो भरतका प्रेम इस कसौटीपर भी खरा उतरता है। उनके आनन्दकी सीमा नहीं रहती, जिसके वर्णनमें तुलसीदासजी कहते हैं—

·····हरषे दोउ भ्राता। मे प्रमोद परिपूरण गाता॥

और भरतजी बोल उठते हैं—

कहहिं भरत मुनि कहा सो कीन्हें। फल जगजीवन अमिमत दीन्हें॥

भरतके शब्दोंमें कितनी स्वाभाविकता है मानो उनके आदर्शवादरूपी दिशासूचक यन्त्रकी सुई अपने लक्ष्यपर पहुँच गयी। इसीलिये तो वह गुरु वशिष्ठके प्रस्तावमें 'जगजीवन' का फल देखते हैं! गुरुजीपर इस स्वीकृतिका जो असर हुआ वह अकथनीय है। वह न समझे थे कि भरतका प्रेम इतना अगाध है और इसी कारण उन्हें प्रस्ताव रखते समय सङ्कोच था। पर भरतने उसे ऐसे उत्साहके साथ स्वीकार किया कि गुरुजी भी चकित रह गये। इसीलिये तुलसीदासजी भरतकी मतिकी उपमा जलराशिसे देते हुए गुरु वशिष्ठकी मतिको तटपर खड़ी हुई एक अबला बताते हैं—

मुनिमति ठाढ़ि तीर अबला सी।

बहरहाल अब गुरुजीको भरतके प्रेमका इतना विश्वास हो गया और उन्हें इतनी जानकारी हो गयी कि भरत राम और धर्मके लिये क्या कुछ नहीं कर सकते, क्योंकि उनमें स्वार्थका लेश भी नहीं। तभी तो उन्होंने जनकसे अपील की है कि वह बीचमें पड़कर समस्याओंको इस प्रकार सुलझा दें कि—

सबकर धरमसहित हित होई।

'सब' शब्द समस्याकी जटिलताका द्योतक है। भरतका हित तो हम ऊपर देख चुके परन्तु भरत-वन-वास बहुतोंके लिये उतना ही दुःखदायी था जितना रामका, इसी भरत-वन-गमनके प्रस्तावपर रानियाँ रोने लगीं—

सब दुख सुख सब रोवहिं रानी।

महाराज जनक बड़े ही गम्भीर कर्मयोगी थे और स्वयं 'धर्म' 'राजनय' और 'ब्रह्मविचार'में अपनी पहुँच बतायी है। इसीलिये उनकी दृष्टि समस्याके सब पर थी। उनकी अपील भरतसे यह थी—

राम सत्यव्रत धर्मरत सब कर सीलु सनेहु।
संकट सहत सकोचबस चहिय सु आयसु देहु॥

आह! बेचारे भरतपर कितना भार है। कुंजी उसीके हाथमें है। जनकके इन शब्दोंने भरत विचित्र प्रभाव डाला। भरतके मस्तिष्कमें विचारोंका भाटा-सा आ गया। क्या वह एक सेवककी अवस्था हुए रामको इस 'सकोच-संकट'में देख सकते हैं! उनके नहीं! ऐसे सेवककी 'मति'को भरतजी 'पोची' समझते हैं, 'साहिबहिं सकोची' हो। महाराज जनकने समस्याको समझा और 'संकट' और 'सकोच' शब्दोंसे रामकी अवस्थाका वर्णन उनसे बढ़कर किसीने नहीं किया तुलसीदासजीने रामको 'दीनदयालु' बताया है और परिभाषा बड़े सुन्दर शब्दोंमें यों की है—

परदुख दुखी सु दीनदयाला॥

और इसीलिये तो सकोच और संकट था कि ऐसे दयालुके हृदयमें सत्यव्रत और धर्म एक ओर, और सनेह दूसरी ओर खींचातानी कर रहे थे। यह भरतके लिये गुरु वशिष्ठकी कसौटीसे भी अधिक कठि वशिष्ठकी कसौटीकी परख तो भरतके वन-गमनसे सकती थी पर रामके संकट और सकोचकी मात्रा अधिक बढ़ जाती जो रामके लिये असहनीय होती। की गहनता भरत भी समझते हैं और उनका एक बार तो चकरा ही जाता है। परन्तु उनके विजय पायी और यद्यपि गुरूमें वह अपने लिये यह

मन मलीन मैं बोलत बाहर,

परन्तु उनके निर्णयमें दृढ़ता है और यों कहते हैं

छोटे बदन कहउँ बड़ि बाता। छमब तात लखि बाम
आगम निगम प्रसिद्ध पुराना। सेवाधरम कठिन
स्वामि-धरम स्वारथहिं बिरोधू। बाधिर अंध

CC-O. Jangamwadi Math Collection, Varanasi.Digitized By Siddhanta eGangotri Gyaan Kosha

राखि राम रुख धरम-ब्रत पराधीन मोहि जानि ।
सबके सम्मत सर्वहित करिय प्रेम पहिचानि ॥

सेवाधर्मकी कितनी पराकाष्ठा है कि भरत अपनेको नितान्त पराधीन बताते हैं । सच है, सेवाधर्म और स्वार्थ एक साथ चल ही नहीं सकते और इसीलिये यद्यपि भरत उस धर्मकी कठिनाईका अनुभव करते हैं फिर भी महाराज जनकके प्रस्तावको पूर्णतः स्वीकार करते हुए तुरंत कह देते हैं कि रामका 'रुख' और उन्हींका धर्मव्रत निभाते हुए काम किया जाय । सेवक अपने अस्तित्वको बिलकुल मिटा देता है और स्वामीकी ही सन्तुष्टतामें सन्तोष मानता है । आह ! परिस्थिति कितनी कठिन है और सेवाधर्म कितना कठोर, कि जिस हेतुसे भरत अयोध्यासे आये थे वही हाथसे जाता हुआ दिखायी देता है । परन्तु धन्य है, आदर्शवादी भरतको और उनके पवित्र ध्येयको कि अन्ततः विजय भरतहीकी होती है, परिस्थितिकी नहीं । ऐसा त्याग स्वतन्त्रताका मूल है क्योंकि वह विवशतासे नहीं स्वेच्छासे ही किया गया है । तुलसीदासजी भरतको मन्थराके छुड़ाते समय 'दयानिधि' कह चुके हैं और वही दयाभाव यहाँ पुनः प्रकटरूपसे विद्यमान है । भरत निजी स्वार्थके त्यागमें तनिक नहीं हिचकते परन्तु महाराज जनकसे यह अपील जरूर करते हैं कि सर्वहितको छोड़ा न जाय और सर्वसम्मतिसे ही काम किया जाय । भरतकी उपर्युक्त वक्तृता इतनी सुन्दर है और उसमें धर्मके इतने गूढ़ और आवश्यक विषय मौजूद हैं कि उसकी आलोचना करते हुए तुलसीदासजी स्वयं कहते हैं—

क्यों मुख मुकुर मुकुर निज पानी । गहि न जाइ अस अदभुत बानी ॥

हम यह देख चुके हैं कि स्वयं भगवती सरस्वतीने देवताओं-के उस प्रस्तावको स्वीकृत नहीं किया जिसमें उनसे भरतकी मति फेरनेका अनुरोध था और साफ कह दिया कि वैसा करनेमें मैं असमर्थ हूँ । इतना ही नहीं बल्कि वह कहती हैं—

बिधि-हरि-हर माया बड़ि भारी । सोउ न भरत मति सकइ निहारी ॥

माया असत्य है और भरत सत्य एवं शीलके आदर्श, फिर भला दोनोंको साथ ही कैसे निभाया जा सकता है ? तुलसीदासजी कहते हैं—

तहँ कि तिमिर जहँ तरनि प्रकासू ।

सरस्वतीका अपनी निर्बलताका यह प्रकटीकरण कितना सत्य और हमारे लिये कितना आशाजनक है । शेक्सपियरके दुःखान्त नाटकोंके अध्ययनके पश्चात् हमारे ऊपर निराशाका राज्य होता है और मनुष्य दैवी शक्तियोंके हाथका खिलौना ही प्रतीत होने लगता है जिसे वे जब चाहें चकनाचूर कर दें । मानो हमारी आत्मामें पूर्ण विकासकी शक्ति ही नहीं । परन्तु रामायणकी करुणाजनक घटनाएँ पढ़नेके पश्चात् भी आत्मा निराश नहीं होती और हमें यह ज्ञात होता है कि अगर हमारी आत्मा सत्यपर दृढ़ रहे तो दैवी शक्तियोंपर भी विजय पा सकती है । कहीं-कहीं शेक्सपियरके किसी-किसी आलोचकने इस बातकी ओर कुछ इशारे किये हैं पर हमें तो वे इशारे खींचतानहीसे जान पड़ते हैं । अस्तु, जो कुछ भी हो, परन्तु सत्यप्रिय आत्माकी ऐसी विजय तो कहीं भी नहीं दीखती । क्या अब भी भरतकी महानताका अनुभव सभ्य जगत् न करेगा और क्या आदर्शवाद एक मखौलकी वस्तु ही रहेगा ?

अन्तमें वशिष्ठजी स्वयं भगवान् रामसे अपील करते हैं और वह अपने स्वाभाविक औदार्य और भ्रातृप्रेमके कारण वशिष्ठ, जनक तथा भरतकी बात मान लेनेको तैयार हो जाते हैं । यहाँ पुनः सारा भार भरतके ही सिरपर है परन्तु वह सेवाधर्मके सत्यव्रती हैं और इस समय भी सारी परिस्थितियों-को अपने स्वामी रामजीके ही दृष्टिकोणसे देखते हैं । भरतकी सारी वक्तृता बड़ी मार्मिक है परन्तु हम उसमेंकी थोड़ी ही पंक्तियाँ देते हैं—

प्रभु-पितु-बचन मोहबस पेली । आयेहु इहाँ समाज सकेली ॥
... ...
सो मैं सब बिधि कीन्हि ढिठाई । प्रभु मानी सनेह सेवकाई ॥
कृपा भलाई आपनी नाथ कीन्ह भल मोर ।
दूषन मे भूषन सरिस सुजस चारु चहुँ ओर ॥

आह, सेवाधर्मके आदर्शने सारा नक्शा ही पलट दिया । भ्रातृस्नेह अब 'मोह' दिखायी देता है और समाजके साथ आना 'ढिठाई' । धन्य है भरतका सेवाधर्म, परन्तु स्वामी भी तो राम-जैसा ही हो, कि इन सब बातोंको 'सनेह सेवकाई' ही माने । आध्यात्मिक अवस्थामें भक्तिमार्गकी यही तो उत्तमता है कि भक्तके 'दूषण' भी 'भूषण' हो जाते हैं । वह वक्तृता इतनी करुणाजनक है और साथ ही इतनी शान्तिप्रद भी कि हृदयके भीतर करुणा और शान्तिकी लहरें चढ़ने-उतरने लगती हैं ।

भौतिक राजनीतिक विज्ञानके पुजारी वर्तमान कालकी अनेक राष्ट्रीय तथा अन्तर्राष्ट्रीय कान्फ्रेरेन्सोंको तनिक चित्र-कूटकी कान्फ्रेरेन्सोंसे मिलावें और विचार करें कि वर्तमान कान्फ्रेरेन्सोंकी असफलताका मुख्य कारण क्या है । चित्रकूटमें

CC-O. Jangamwadi Math Collection. Varanasi.Digitized By Siddhanta eGangotri Gyaan Kosha

भी अनेक दृष्टिकोण थे। वहाँ भी अनेक स्वार्थोंका संघर्षण विद्यमान था। परन्तु सत्य और स्नेहका ऐसा राज्य था कि स्थूल स्वार्थको ठुकरानेके लिये सभी तैयार थे। और आज सत्यका कोसों पता नहीं और स्नेह केवल जिह्वासे कहनेकी वस्तु रह गया। जब हर तरफ ठोस स्वार्थका ही भाव हो तो पहले किसी बातका तै होना ही कठिन, और फिर अगर कोई बात तै भी हुई तो स्थायी नहीं होती। सहयोगका मूल-मन्त्र स्नेह और सेवा है और जहाँ वैसे भाव होते हैं तो गुत्थियाँ स्वयं ही सुलझती जाती हैं, क्योंकि भरतकी भाँति हम स्व ही परिस्थितियोंको औरोंके दृष्टिकोणसे देखने लगते हैं। भारतकी अध्यात्मविद्याके शब्दोंमें हम वर्तमान कूटनीतिको मायाका परिवार ही कहेंगे और माया कभी टिकाऊ नहीं होती। जब सत्य और स्नेहकी मात्रा बढ़ेगी तभी राष्ट्रसंघ (League of Nations) सफल होगा और तभी संसारमें आर्थिक सहयोग और सच्चा निःशस्त्रीकरण हो सकेगा। इसीलिये तो तुलसीदासजीने रामराज्यके झंडेके लिये कहा है—

सत्य सील दृढ़ ध्वजा पताका।

आह, अभी तो 'सत्याग्रह' भी सफल नहीं हुआ तो फिर 'सत्यशील-आग्रह' की कौन कहे? अब हमें अवश्य ही यह ज्ञात हो गया होगा कि भरतका नामकरण करते समय गुरु वशिष्ठने उस नामकी व्याख्या इन शब्दोंमें यों की थी कि—

बिस्वभरन पोषन कर जोई। ताकर नाम भरत अस होई॥

क्या विश्वका भरण-पोषण किसी और भावके होते हुए भी हो सकता है? कदापि नहीं! जो अपस्वार्थी होगा और स्नेह एवं सेवाके भावोंसे शून्य, वह विश्व तो दूर, एक घरानेका भरण-पोषण भी नहीं कर सकता। इसीसे तो रामायणके दूसरे निःस्वार्थी सेवक हनुमान्‌से भगवान् रामने स्वयं इस आदर्शका मूल-मन्त्र भाषा-श्रुतिमें यों कहा है—

सोइ अनन्य जाके अस मति न टरै हनुमंत।
मैं सेवक सचराचर रूपरासि भगवंत॥

इन सिद्धान्तोंके विचारके बाद अब यह दिखने लगा है कि कठिनाइयोंका अन्त होने ही वाला है और चित्रकूटकी कान्फ़रेन्सोंकी सफलता संसार-साहित्यमें स्वर्णके सदृश सदा ही चमकेगी। यहींपर हमें नाटकीय कलाकी भी एक बात कह देना आवश्यक है। तुलसीदासजीने देवताओं, अयोध्या-वासियों, भरत इत्यादि, राम तथा लक्ष्मणके दृष्टिकोणोंके संघर्षणको ऐसी पूर्णतासे चित्रित किया है कि करुणरस छलकता रहता है और आखिर-आखिरतक हमारे अस्थिरता एवं उत्सुकता बराबर बनी रहती है और रामका अन्तिम निर्णयात्मक भाषण नहीं होता आशाकी पूरी झलक नहीं दिखती।

किसी विषयपर अनेक दृष्टिकोणोंसे विचार आदत और अपनी ही आलोचनाका अभ्यास आदर्शवादीके लक्षण ही हैं जिसे स्वाभाविक अतिरिक्त मानसिक संस्कृतिकी प्राप्तिका भी यथेष्ट मिला हो। यहींपर हैमलेटकी अपेक्षा भरतकी दर्शन होता है। कारण हैमलेटके आदर्शवादमें वह न थी जो भरतमें स्थान-स्थानपर दिखती है। बेचारे मस्तिष्क चारों ओरके विचारोंके झकोरोंमें चक्कर और उसकी निर्णायक शक्ति काम नहीं देती। परि कि उसकी धारणा यह हो जाती है कि 'अन्तरात्मा कायर बना देता है।' * उसकी दूसरी धारणा यह है कि 'कोई चीज़ भली या बुरी नहीं है बल्कि हम ही उसे भली या बुरी बना देते हैं।' † आह हैमलेटके पतन और उसके जीवनकी निष्फलताके मूल यही सिद्धान्त हैं। इसीलिये वह अपने विचार कठोरताके साथ रोकता है और नतीजा यह होता अन्धविश्वासी एवं भाग्यवादी बन जाता है और अन्धकारमें उसे इस सिद्धान्तकी सिर्फ धुँधली झलक देती है कि कोई ऐसी आध्यात्मिक शक्ति परदेकी जो हमारे कर्मोंके परिणामोंको सुधार देती है चाहे कितना ही अनगढ़ा बनावें। भरत विवेक और कमी हानिकर नहीं समझते, यद्यपि उनकी दशा और परिस्थितियोंके झकोरोंमें, हैमलेटसे कम करुणाजनक है। उन्हें भी 'भूख न बासर नींद न राती' की अवस्थाका सामना करना पड़ता है, और हम देख हैं कि चित्रकूटमें उनके मस्तिष्कमें ऐसा विचार-संघर्ष हो जाता है जिसे कविने 'एकहु युक्ति न मन ठहरात' व्यक्त किया है। परन्तु ऐसी परिस्थितियोंमें भी भरत एवं विचारको हाथसे नहीं जाने देते क्योंकि सत्य वही दोनों पथप्रदर्शक हैं। यह सच है कि भरतको

* Conscience makes cowards of

† Nothing is good or bad but th makes it so.

CC-O. Jangamwadi Math Collection, Varanasi. Digitized By Siddhanta eGangotri Gyaan Kosha

ई युक्ति नहीं सूझती पर उनमें इतना विवेक अवश्य बाकी कि जब रामजी गहन परिस्थितियोंको सुलझानेवाला प्रस्ताव पनी ओरसे पेश करते हैं तो भरत उसे सहर्ष मान लेनेमें निक भी नहीं हिचकिचाते। तुलसीदासजी भरतकी तुलना ससे करते हैं जिसमें नीर-क्षीर-विवेक-शक्ति विद्यमान है। मको भरतकी इस विवेक-शक्तिपर इतना विश्वास है कि वह री सभामें भरतको 'धर्मधुरंधर' जानकर बिना किसी सोच-चारके यह कह देते हैं कि–'भरत कहहिं सो किए भलाई।' स सभाकी वक्तृताएँ इतनी सुन्दर और विचारपूर्ण हैं कि पाठकोंसे उन सबोंको ध्यानपूर्वक पढ़नेकी प्रार्थना अवश्य रूँगा। भरोसेसे भरोसा पैदा होता है और इसीलिये गवान् रामके इस भाषणका भरतपर बहुत बड़ा असर पड़ा। यं भरत भी परिस्थितिके सारे अङ्गोंपर विचार कर चुके हैं ौर महाराज जनकके पूर्वकथित अपीलकी सहायतासे उन्हें पने सेवाधर्मके निर्णयमें अब कुछ भी कठिनाई बाकी नहीं ही। जब रामने सब कुछ भरतहीपर छोड़ दिया तो सारी भा चकित हो गयी और भरतहीका मुँह ताकने लगी। लसीदासजीने उस अवस्थाका चित्रण यों किया है—

रामसपथ सुनि मुनि जनक सकुचे सभासमेत।
सकल बिलोकहिं भरत-मुख बनै न उत्तर देत॥

कितनी चिन्ता और अस्थिरता है। सबकी आँखें भरतपर और कविने उनकी धीरताका चित्र अपने शब्दोंमें यों ींचा है—

भा सकुचबस भरत निहारी। रामबन्धु धरि धीरज भारी॥
समय देखि सनेह सँभारा। बढ़त बिन्ध्य जिमि घटज निवारा॥

कितना महान् धैर्य और आत्मसंयम है। उपमा कितनी शाल और महाकाव्यके लिये कितनी उपयुक्त है। अँगरेजी षामें ऐसी उपमाएँ मिल्टन और स्पेन्सरके काव्योंसे बाहर मिलनी मुश्किल हैं। सच है, सनेह भी धर्मके लिये होता है, न कि र्म सनेहके लिये। इसीलिये महाकवि तुलसीदास भी 'सत्य'-ब्दको 'शील' के पहले ही रक्खा करते हैं जैसा हम अभी मकी ध्वजा-पताकावाले अवतरणमें देख चुके हैं। भरतजी ड़े होकर अपनी वक्तृता शुरू करते हैं। कवि कहता है—

रि प्रनाम सब कहँ कर जोरी। राम राउ गुरु साधु निहोरी॥

वक्तृताकी आलोचना करते हुए तुलसीदासजी कहते हैं वह विनय, विवेक, धर्म और नयकी खानि है। कुछ ब्दोंके उपरान्त 'प्रभु पितु-बचन मोहबस पेली' इत्यादि-वाला अवतरण आता है जो हम ऊपर दे चुके हैं और यह भी कह चुके हैं कि भरतने परिस्थितिको रामजीके दृष्टिकोणसे देखना प्रारम्भ कर दिया। रामके स्वामित्वकी विशेषताका वर्णन भरतजी पुनः इन शब्दोंमें करते हैं—

देखि दोष कबहुँ न उर आने। सुनि गुन साधु समाज बखाने॥
को साहिब सेवकहिं नेवाजी। आपु समान साज सब साजी॥
निज करतूति न समुझिअ सपने। सेवक सकुच सोचु उर अपने॥
सो गोसाइँ नहिं दूसर कोपी। भुजा उठाइ कहौं पन रोपी॥

यह है स्वामीपर भरोसा और संकल्पकी दृढ़ता। इसी-लिये भरत आगे कहते हैं—

आज्ञा सम नहिं साहिब-सेवा। सो प्रसाद जन पावै देवा॥

इसके बादका सारा दृश्य इतना सकरुण है कि उसे बिना अश्रुपातके पढ़ना कठिन है। वह कविके शब्दोंमें संक्षिप्ततः यों वर्णित है। करुणाके साथ माधुर्यका सम्मिश्रण अपना अद्भुत चमत्कार दिखाये बिना नहीं रहता—

प्रभु-पद-कमल गहे अकुलाई। समय सनेहु न सो कहि जाई॥
कृपासिंधु सनमानि सुबानी। बैठाए समीप गहि पानी॥
भरतबिनय सुनि देखि सुभाऊ। सिथिल सनेह सभा रघुराऊ॥

रघुराउ सिथिल सनेहु साधु समाज मुनि मिथिलाधनी।
मन महँ सराहत भरत-मायप भगतिकी महिमा घनी॥
भरतहिं प्रसंसत बिबुध बरसत सुमन मानस मलिनसे।
तुलसी बिकल सब लोग सुनि सकुचे निसागम नलिन से॥

रामका उत्तर भी वैसा ही सुन्दर है और भरतके प्रति अन्तिम अपील तो अनुपम ही है। राम कहते हैं—

सो तुम्ह करहु करावहु मोहू। तात तरनि-कुल-पालक होहू॥
साधन एक सकलसिधि देनी। कीरति सुगति भूतिमय बेनी॥
सो बिचारि सहि संकट भारी। करहु प्रजा परिवार सुखारी॥

दृष्टिकोण कितना बदल जाता है। रामका मुख्य विचार और उनकी अपीलका आधार अपना कुल-धर्म और प्रजा-पालन है। फिर चाहे तदर्थ कितना ही त्याग करना पड़े और कितना ही संकट सहना पड़े। रामको भरतके चरित्रका कितना मार्मिक ज्ञान है। वह जानते हैं कि भरतका विवेक हंसरूप है और वह आदर्शवादी हैं। यदि उच्च आदर्श उनके आगे रक्खा जायगा तो ऐसा कोई सांसारिक संकट नहीं है जिसे वह सहन करनेको तैयार न हों। भगवान्के हृदयकी कोमलता भी स्पष्ट ही है। वह किसी बातको आज्ञारूपमें

CC-0. Jangamwadi Math Collection. Varanasi. Digitized By Siddhanta eGangotri Gyaan Kosha

नहीं रखते बल्कि प्रत्येक विषयको मनोहर अपीलके साँचेमें ढाल देते हैं। भ्रातृ-प्रेमकी ओर संकेत करते हुए कहते हैं—

बाँटी बिपति सबहि मोहि भाई। तुम्हहिं अवधिभर बड़ि कठिनाई॥
जानि तुम्हहिं मृदु कहहुँ कठोरा। कुसमय तात न अनुचित मोरा॥
होहिं कुठाउँ सुबन्धु सहाये। ओडियहि हाथ असनिहुँके घाये॥

हृदयस्पर्शी अनुरोधकी पराकाष्ठा है। भरत-जैसे आदर्श-वादी भाई और सेवकके प्रति किस कोमलतासे अपील की गयी है।

सभी पुनः स्तम्भित हो जाते हैं—'सिथिल समाज सनेह समाधी।' आध्यात्मिक विषयके ज्ञाता 'सनेह' से उत्पन्न होनेवाली इस समाधि-अवस्थापर विचार करें। भरतकी कठिनाइयाँ दूर हो जाती हैं। जिस राजको वे रामके प्रति अन्याय होनेके कारण विष समझते थे उसीका सञ्चालन रामाज्ञारूप होकर 'सनेहमयी सेवा' बन जाता है, मानो इस 'कुठाउँ' पर भगवान् रामके लिये वह 'ओडियहि हाथ असनिहुँके घाये' का प्रतिरूप ही बन जाते हैं और स्वयं अपने शब्दोंमें उनका सेवाधर्मसम्बन्धी आदर्शवाद इस प्रकार पूर्ति पा जाता है—'आंज्ञा सम नहिं साहिब-सेवा।' तुलसीदासजी इसका वर्णन यों करते हैं—

मुख प्रसन्न मन मिटा बिषादू। भा जनु गूँगहिं गिरा प्रसादू॥
कीन्ह सप्रेम प्रनाम बहोरी। बोले पानिपंकरुह जोरी॥
नाथ भयउ सुखु साथ गयेको। लहेउँ लाभ जग जनम भयेको॥
अब कृपालु जस आयसु होई। करौं सीस धरि सादर सोई॥
सो अवलम्ब देहु मोहिं देवा। अवधि पार पावहुँ जेहि सेवा॥

'गूँगहिं गिरा प्रसादू' की उपमा कितनी उत्तम है! भरतकी विवेकशक्तिकी मूकता हम 'एकहु युक्ति न मन ठहरानी' में पहले ही देख चुके हैं। इस मूकताको भगवान् रामके सिवा और कौन दूर कर सकता है? उन्हींकी कृपासे—

मूक होहिं बाचाल पंगु चढ़हिं गिरवर गहन।

—जैसी घटना हो सकती है। आह! करुणरस अब भी स्थिर है। भरतको 'अवधि' पार करना कठिन जान पड़ता है और इसीलिये तो अवलम्बकी प्रार्थना है। ऐसी सूक्ष्मताका प्रदर्शन तुलसीदासजीका ही काम है। राम 'अवलम्ब' रूपमें अपनी चरणपादुका देते हैं जो भरतके लिये राम-राजकी प्रतीक बन जाती हैं। इसीलिये तो भरतने अवध पहुँचकर—

मुनि सिख पाइ असीस बड़ि गनक बोलि दिन साधि।
सिंहासन प्रभुपादुका बैठारे निरुपाधि॥

अब भरतका हर्ष इतना विकास पा जाता है कि चित्रकूट-भ्रमणकी आज्ञा इन शब्दोंमें माँगने करते हैं—

चित्रकूट सुचि थल तीरथ बन। खग मृग सरिसर निर्झर
प्रभुपद अंकित अवनि बिसेखी। आयसु होइ तो

बाल्यकालके वर्णनमें हमने चारों राजकुमार 'मृगया' करनेके हेतु जाते देखा है, परन्तु आज्ञा होते हुए भी करुण एवं प्रेमरसके पुटके कारण ही वन-भ्रमणार्थ जा रहे हैं। इसीलिये इस भ्रमण स्नान, मज्जन, दरश और ध्यानकी ही प्रधानता परन्तु भरतके उपर्युक्त यात्राभावमें प्रेम एवं हर्ष समावेश है कि वह वन-अभिरामका आस्वादन हैं। इसी कारण तुलसीदासजीने भी इस यात्राको शुरू किया है—

सहित समाज साज सब सादे। चले राम-वन-अट
कोमल चरन चलत बिनु पनहीं। भइ मृदु भूमि सकुचि
कुस कंटक काँकरी कुराई। कटुक कठोर कुर
महि मंजुल मृदु मारग कीन्हें। बहत समीर त्रिविध
सुमन बरषि सुर घन करि छाहीं। बिटप फूलि फल तृ
मृग बिलोकि खग बोलि सुबानी। सेवहिं सकल रा

सम्पूर्ण प्राकृतिक दृश्यको महाकविने सजी भावुकतासे भर दिया है, मानो कविके नि निर्जीवताका पता ही नहीं। आंग्ल-साहित्य वाइरनके इस वाक्यकी कि 'जलने अपने स्वामीक और लज्जा एवं प्रेमसे लाल हो गया *' बड़ी प्र जो ठीक ही है। परन्तु उन्हें तुलसीदासजीके उस वाक्योंकी ओर भी ध्यान देना चाहिये। पृथिवी, मृग सभी तो रामप्रिय भरतकी सेवा कर रहे जीवनमें तपके साथ मधुरता एवं कोमलता अव धारण करेंगे। महात्माओंके लिये आपत्तियाँ होती हैं†।

ऊपरकी तुलनात्मक व्याख्यासे हमें स्पष्ट प्र कि भरतकी महानता गुरु वशिष्ठ और जनकके

* The water recognized its and blushed.—Byron.

† Sweet are the uses of —Shak

CC-0. Jangamwadi Math Collection, Varanasi.Digitized By Siddhanta eGangotri Gyaan Kosha

। केवल राम ही उनसे बड़े हैं और वही भरतको
ठिनाईके समय सहारा दे सकते हैं। हमारे सामने आदर्श-
द और सामञ्जस्यपूर्ण कलाप्रियताकी सजीव प्रतिमा
रतके रूपमें मौजूद है जिनमें विवेक और दृढ़ताकी इतनी
त्रा अवश्य है कि परिस्थितियोंपर विजय हो सकती है।

भरतके चरित्रका अध्ययन कितने ही वर्षोंतक मेरा लक्ष्य
है और इधर नवम्बर सन् ३१ से तुलनात्मक व्याख्याके
ये आवश्यक सामग्री एकत्रित करना मेरा काम। आज
ों-त्यों करके इस पवित्र कार्यकी पूर्ति हो रही है। जब
लसीदासजीने भरतकी प्रशंसा करते हुए यह कहा है—

तुलसीसे सठहिं हठि राम सनमुख करत को।

तो मुझ-जैसे तुच्छ बीसवीं शताब्दिके भौतिक वातावरण-
ले व्यक्तिके लिये पर्याप्त प्रशंसा करना नितान्त असम्भव
है। इस लेखमालाके इस अंशको समाप्त करनेसे पूर्व यह
नुचित न होगा कि कुछ साहित्यमर्मज्ञोंके वे विचार भी
व दिये जायँ जिनमें हैमलेटसे उपदेश लिये गये हैं और
ह भी दिखाया जाय कि उनसे भरतके चरित्र तथा अयोध्या-
ण्डके अध्ययनमें क्या सहायता मिलती है।

कुछ साहित्यमर्मज्ञोंका हैमलेटसे उपदेश-ग्रहण और उससे भरत और अयोध्याकाण्डके अध्ययनपर पड़नेवाला प्रकाश।

इंग्लैण्डके राजकवि जान मेसफ़ील्ड कहते हैं—'प्रति-
सा और संयोग दोनों ही जीवनको उसके मार्गपर पुनः
वाहित करते हैं और इसके निमित्त वे ऐसे जीवनोंका
नमें अधिक पशुत्व या आतुरता या मूर्खता या अति
ज्ञता है, नाश करते हैं, क्योंकि वे सभी एक समयमें एक
थ पृथिवीपर रह नहीं सकते*।'

कितनी दुःखजनक बात है और इसी कारण
ग्लैण्डमें 'साधारणता' की ही कद्र है और आदर्शवाद
क मखौलकी वस्तु है। क्या यह इस बातका परिणाम
हीं है कि महाकवि शेक्सपियरने अपने व्यक्तित्वको बिल्कुल छिपाये रक्खा? यूरोप, हैमलेटके अध्ययनसे यह नतीजा निकालता है कि आदर्शवाद निष्फल और दुःखान्तक ही है। पर हैमलेटके वास्तविक अध्ययनसे यह साफ पता चलता है कि महाकवि शेक्सपियरका आशय संसारको इस बातकी चेतावनी देना था कि पाशविक भौतिकवाद आदर्शवादको चकनाचूर भले ही कर दे परन्तु खुद भी मिटकर ही रहेगा। उसने आदर्शवादके प्रति हमारे दयाभावको उत्तेजित किया है और पाशविक भौतिकवादके ही प्रति घृणा उत्पन्न करायी है। क्या अच्छा होता यदि शेक्सपियर अपने नाटकीय आदर्शोंके साथ, जिनमें कला प्रकृतिका मुकुर बन जाती है, अपने व्यक्तित्वको तुलसीदासजीकी तरह आलोचक एवं उपदेशक-रूपमें हमारे सामने रखता जिसमें मनमाने नतीजे निकालनेकी गुंजाइश न रहती। यह याद रहे कि तुलसीदासजीने भी प्रकृतिका चित्र ज्यों-का-त्यों खींचा है और तब आलोचना की है। कुछ भी हो, पाश्चात्य सभ्यताको तो महाकवि शेक्सपियरकी चेतावनीसे सतर्क हो जाना चाहिये कि यदि वह आदर्शवादके मिटानेपर तुली रहेगी तो स्वयं भी मिट जायगी।

कविवर मेसफ़ील्डके शब्द बता रहे हैं कि पाश्चात्य जगत् जीवन-प्रवाहको ठीक मार्गपर ले आनेका साधन केवल विनाशमें ही देखता है जिसमें 'अधिक बुद्धिमान्' की भी दुर्गति है। उन्हें पता नहीं कि अहिंसात्मक साधनसे भी काम चल सकता है। उपर्युक्त व्याख्यासे पता लग चुका है कि राम और भरतने अपने अहिंसात्मक साधनोंसे ही जिनमें त्याग एवं तप मुख्य हैं, अयोध्याके जीवन-प्रवाहको सीधे रास्तेपर ला रक्खा था और दशरथके सिवा जिन्हें कविवर मेसफ़ील्डके शब्दोंमें 'अति आतुर' कहा जा सकता है और किसीके मरनेकी नौबत न आयी थी। हाँ, लंकामें अवश्य पाशविक भौतिकवादका विनाश हुआ पर वहाँ भी विभीषण-जैसे आदर्शवादीको बचा ही लिया गया था।

वे लोग जो शेक्सपियरके इस सिद्धान्तके प्रशंसक हैं कि कलाका अभिप्राय 'केवल प्रकृतिका मुकुर' होना है, कविवरके शब्दोंमें यह भूल जाते हैं कि जब हम किसी मुकुरमें गौरसे देखते हैं तो बहुधा हमें अपनी ही छाया दिखायी देती है और इसी कारण कविवर लिखते हैं कि हैमलेटमें चित्रित हुई दुनिया वह असली दुनिया नहीं है

* Revenge and chance together restore
fe to her course by the destruction of
ves too beastly and the lives too hasty
nd the lives too foolish and the lives
o wise to be all together on the earth
: the same time—Masefield.

CC-0. Mumukshu Bhawan Varanasi Collection. Digitized by eGangotri

जो हमें ऐतिहासिक नाटकोंमें मिलती है। वह तो दुनियाका ऐसा प्रतिबिम्ब है जो कवि हमारे मस्तिष्कीय अनुभवके लिये सामने रखता है*। यह आलोचना बड़ी मार्मिक और सत्य ही है। कलाके केवल मुकुररूप होनेकी बात ही कहाँ रही? और जब यह ठीक है तो फिर हम संसारका अधिक भयावना चित्र क्यों खींचें? तब तो हमें गो० तुलसीदासजीका ही यह सिद्धान्त ठीक जँचता है कि ब्रह्माने संसारमें भलाई और बुराईको दूध और पानीके सदृश मिश्रितरूपमें ही रचा है। और जहाँ ब्रह्माकी सृष्टिमें बक और काक हैं वहाँ भरत-जैसे हंस भी मौजूद हैं जो नीर एवं क्षीरको पृथक्-पृथक् कर देते हैं। हमारे सामने आशा रहती है परन्तु इस प्रकार, कि हम सांसारिक कठिनाइयोंको भूल न जायँ। तुलसीदासजीके चित्रित विश्वमें आदर्शवादी जीवोंके लिये कठिनाइयोंके रूपमें कसौटियाँ मौजूद हैं जिनकी जाँच-पड़ताल दैवी शक्तियाँ खूब ही करती हैं। परन्तु जब कोई महान् आत्मा जाँचमें खरा उतरता है तो सारी शक्तियाँ उसकी सहायक ही बन जाती हैं। किसी अंगरेज़ आलोचकने ठीक ही कहा है कि हैमलेटके अध्ययनसे हमारी यही धारणा होती है कि अमानुषिक शक्तियाँ जो भलाई या बुराईके बीज हममें बोती हैं, उनका उगना या न उगना हमारे आत्मारूपी सूर्यके प्रभावपर ही निर्भर है†। जब यह सिद्धान्त ठीक है तो क्या यह स्पष्ट नहीं कि जहाँ एक ओर भरतपर दैवी शक्तियोंकी बुराईका असर ही न पड़ सका वहाँ हैमलेट सांसारिक कठिनाइयोंकी ठोकरोंसे चकनाचूर ही होनेके लिये रह गया? रामायणमें वे शक्तियाँ जो कैकेयी और मन्थराको प्रभावित कर सकीं, भरतके सामने नितान्त असमर्थ ही रहीं। वशिष्ठजीने योगवाशिष्ठमें राजकुमारोंको जिस सिद्धान्तका उपदेश दिया था कि मनुष्य स्वयं अपने भाग्यका निर्माता है, उसे उनके शिष्यवरों—राम और भरतने चरितार्थ करके ही दिखा दिया।

डा० मिलरने जो भारतवर्षमें एक कालेजके रहे हैं, स्वयं पादरी होनेके कारण और भारतके वातावरणसे प्रभावित होनेके कारण, शेक्सपियरके तरह-तरहके उद्देश्योंके निकालनेकी चेष्टा की भी लिखा है कि हैमलेटमें कर्तव्यपरायणताका कर्तव्यपरायणताकी व्याख्या मिलर महोदयने शब्दोंमें की है। कहते हैं कि कर्तव्यपरायणता स्वाभाविक शक्ति है जो हमें यथोचित कर्म अन्तर्प्रेरणा देती है, न कि केवल सत्यका हार्दिक अनुभव ‡। हमारा मस्तिष्क पवित्र हो जाता है जब हम देखते हैं कि ये शब्द भरतपर सत्य उतरते हैं और उनकी कर्तव्य कड़ी-से-कड़ी कसौटियोंपर भी खरी उतरती महोदय यह भी कहते हैं कि, 'हैमलेटमें कर्तव्य का अभाव कोई आश्चर्यजनक बात नहीं। की शक्तियों तथा हृदयकी गतियोंके विवेचनके अतिरिक्त भी सबकी सम्मति है। परायणताकी शक्ति या ऐसी ही अन्य गतियोंके लिये यह आवश्यक है कि उदाहरण, एवं संयम मौजूद हों। तभी उसमें ऐसी हो सकती है कि वह प्रकट हो सके, या कर सके §।' यह ईश्वरकी कृपा ही थी कि संसारमें महाकवि तुलसीदासजीको इस बातका पूर्ण कि वह आदर्शवादकी आन्तरिक एवं बाह्य दोनों आवश्यकताओंकी पूर्त्तिका चित्रण कर सके। सर्वोत्तम उदाहरण मौजूद ही था, और अयोध्या

* It is not an image of the world in little like the world of late historical plays. It is an image of the world as intellect is made to feel it.

† The seed scattered in us by beings outside life comes to good or evil according to the Sun in us.

‡ That instinctive which impels to act rightly and not only a philos perception of what is right or emo feeling for it.

§ It is not wonderful that he it, apart from metaphysical disc concerning the origin of the impu powers of human nature, it is ag all hands that this and very power and impulse needs exam sympathy and training, if it is strong enough to show its pres to do its work.

CC-0. Mumukshu Bhawan Varanasi Collection. Digitized by eGangotri

वातावरण भी तुलसीदासजीने ऐसा बाँधा कि भरतकी ओर कैकेयी और मन्थराके सिवा सभीकी सहानुभूति है। साहित्यमर्मज्ञोंको वाल्मीकि और तुलसीकी रामायणोंमें तुलना करनेपर यह स्पष्ट हो जायगा कि वाल्मीकिने अपने तुलसीरूपी नवीन अवतारमें अयोध्याके वातावरणका जो चित्रण किया है उसमें माता कौसल्या आदिकी सतर्कता और कटुताको भी स्थान नहीं दिया। अब संयमके लिये तो हम पहलेसे ही सभी राजकुमारोंको उन गुरु वशिष्ठके चरणोंमें बैठते हुए देख चुके हैं जो योगवाशिष्ठके रचयिता हैं। आह! बेचारे हैमलेटके सामने कोई उदाहरण न था और वातावरण सारा-का-सारा दूषित ही था जिसे शेक्सपियरने इस प्रकार चित्रित किया है कि डेन्मार्ककी व्यवस्थामें कुछ सड़न है*। हैमलेटकी शिक्षा और दीक्षामें भी आदर्शवादके विकासका काफ़ी अवकाश नहीं दीखता।

अवतरण कहाँतक दिये जायँ, क्योंकि उनसे तो साहित्यभाण्डार ही भरा पड़ा है। पर एक अवतरण दिये बिना रहा नहीं जा सकता। जिसका प्रो० डनकी आलोचनामें समावेश है। प्रोफ़ेसर महोदय म्योर सेन्ट्रल कालिज प्रयागके हालहीमें सञ्चालक रह चुके हैं अतः उनकी समालोचना नवीनतम कही जा सकती है। उनका कथन है—'जो धर्म हैमलेटके ज़िम्मे था और जिसका भार उसपर अति अधिक था वह अन्ततः पूरा हुआ। परन्तु उसकी पूर्ति उन अनेक साधनोंसे नहीं हुई जो हैमलेटके चञ्चल एवं शिथिल मस्तिष्कमें चक्कर लगा रहे थे और जो एक-एक करके त्यागे जा चुके थे। बल्कि उसकी पूर्ति हुई उन क्रमिक एवं आकस्मिक घटनाओंसे, जिन्हें साधारण लोग केवल संयोग समझते हैं परन्तु जिनमें विचारपूर्ण मस्तिष्क दैवी-शक्तिका सञ्चालन देखता है। समस्याकी पूर्ति हो गयी और दुष्टको दण्ड मिल गया, परन्तु आह, कितना सौजन्य व्यर्थ गया और निर्दोष सौजन्यको कितना दुःख मिला। प्रश्न यह है कि ऐसा क्यों हुआ? महाकवि शेक्सपियर इसका कोई उत्तर नहीं देता और महाकविकी रायमें यही दुःखान्त घटनाका कारण है। कवि महारे सामने सौजन्यको सौजन्यके रूपमें और बुराईको बुराईके रूपमें रख देता है। फिर संसारमें उनपर चाहे कुछ भी बीते। इसके अतिरिक्त तो मौन-ही-मौन है †।

हम इस लेखमालाके शुरूमें ही यह दिखला चुके हैं कि संयोगका स्थान वनवासकी दुःखान्त घटनाओंमें क्या है। हम यह भी बता चुके हैं कि तुलसीदासजी रहस्यके भावको किस प्रकार बराबर बनाये रखते हैं, और इसीलिये हमने उचित स्थानपर महाराज दशरथके इन वाक्योंकी विवेचना भी की है—

और करे अपराध कोउ और पाव फलभोग।
अति बिचित्र भगवंत गति कोउ नहिं जानन जोग॥

हमने यह भी देखा है कि कालके दो पाटोंके बीच बुरेके साथ भला भी गेहूँके घुनकी तरह पिस गया। यहाँतक तो महाकवि तुलसी और महाकवि शेक्सपियरके सिद्धान्तोंकी समानता है परन्तु तुलसीकी व्यवस्थामें मनुष्य परिस्थितियोंका सञ्चालक होता है, न कि संयोगके हाथोंका खिलौना! पर इसका यह आशय नहीं कि तुलसीदासजी कर्तव्यपरायणता या आदर्शवादको फूलोंकी सेज बना देते हैं। कर्तव्य-मार्ग कठिनाइयोंसे भरपूर है और आदर्शवादका मार्ग भी कण्टकाकीर्ण। इसीसे करुणरस बराबर आदिसे अन्ततक क़ायम है। महाकवि तुलसीदासजीका सिद्धान्त लगभग वही है जो कविवर टेनीसनके इन शब्दोंसे प्रकट है कि 'कर्तव्य-मार्ग कीर्तिकी मंज़िलपर पहुँचा देता है'‡। महाकवि शेक्सपियरकी शैलीमें अँधेरा भाग्यवाद ही मिलता है जिसमें हिंसा और प्रतिहिंसाका ही साम्राज्य है। हमारे महाकविकी शैली

* There is something rotten in the state of Denmark.

† The task committed to Hamlet, heavy as it bore upon him, has at last been accomplished, not in any often many ways which he had turned over and over in his restless wearied mind and rejected one by one, but by a series of those inscrutable accidents which to most men seem mere chance, in which however to the reflective mind "heaven is ordinant". The problem is solved, the retribution has been exacted from the guilty, but at what waste, at what suffering of the innocent and noble! Why should this be? There lies the tragedy as shakespeare sees it and he gives no answer; he only shows us that the noble is noble and evil is evil, however they fare in this world, "the rest is silence".

‡Path of duty leads the way to glory. —*Tennyson.*

CC-0. Jangamwadi Math Collection, Varanasi.Digitized By Siddhanta eGangotri Gyaan Kosha

बिल्कुल दूसरी ही है। मन्थरा स्वार्थपूर्ण भौतिकवादकी दासी है जो उसकी निम्न श्रेणीके देखते हुए स्वाभाविक ही है। ऐसी स्थूल भावनाओंवाली स्त्रीके लिये कुछ शारीरिक ताड़ना उचित थी जो शत्रुघ्नके हाथों उसे मिल गयी थी। परन्तु भरतको दया आयी ही गयी और उन्होंने उसे छुड़ा दिया। कैकेयी राजमहिषी और माता थी अतः उसे भरतके कटु शब्दोंके साथ साधारण अपकीर्तिमें ही दण्ड मिला। जब भरत राज्यको स्वीकार नहीं करते और जब कैकेयी माता कौसल्याका प्रेम भरतके प्रति देखती है तो उसकी आँखें खुलने लगती हैं। पहले उसका पश्चात्ताप गौणरूप धारण करता है और वह भी सबके साथ वनयात्राके लिये तैयार हो जाती है जिसका उद्देश्य रामको वापस लाना था। सुधारकी यह प्रथम श्रेणी है और अब कैकेयीमें वह हठ बाक़ी नहीं। पश्चात्ताप शनैः-शनैः चित्रकूट पहुँचनेपर बिल्कुल स्पष्ट हो जाता है और इसीलिये तुलसीदासजी वहाँपर लिखते हैं—

गरै गलानि कुटिल कैकेई। काहि कहै केहि दूषन देई॥

महाकविकी व्यवस्थामें इसी पश्चात्तापके कारण कैकेयी-की आत्मा शुद्ध हो जाती है। भरतके शब्द भले ही कठोर रहे हों परन्तु राम और कौसल्याने कैकेयीके प्रति शील एवं स्नेहको ही वर्ता। इसीलिये कैकेयीके सुधारमें किसी प्रकारकी भी शारीरिक ताड़नाकी आवश्यकता नहीं हुई। हम उस व्यवस्थामें सत्य और शीलका ही राज्य पाते हैं और त्याग एवं वैराग्यकी ही प्रधानता। जहाँ महाकवि शेक्सपियर मूक रह जाता है वहाँ महाकवि तुलसीदासजी संसारके रहस्योद्-घाटनमें हमें बहुत कुछ सहायता देते हैं। इसी कारण इस महाकविका करुणरस रसरूप आस्वादनका विषय बना रहता है और वह घोर एवं रौद्ररूप धारण नहीं करता जो हैमलेटमें मिलता है। इसीलिये अयोध्याकाण्डके अन्तमें आशाकी झलक मौजूद है और हैमलेटके अन्तमें विनाशका आरक्तिम दृश्य!

भरतजीके चरित्रविषयक तुलसीदासजीका अन्तिम निर्णय यों है—

सिय-राम-प्रेम-पियूष-पूरन होत जनम न भरतको।
मुनि-मन-अगम यम नियम शम दम बिषम व्रत आचरत को॥
दुख दाह दारिद दम्भ दूषन सुजस मिसु अपहरत को।
कलिकाल तुलसीसे सठहिं हठि राम सनमुख करत को॥

व्याख्या कितनी व्यापक एवं संक्षिप्त है। इसीसे तो मैं अनुभव करता हूँ कि मेरी आलोचना इतनी विस्तृत होती हुई भी कम है! मैंने विशेषतः साहित्यिक अं विचार किया है और कहीं-कहीं नैतिक दृष्टिको सामने रक्खा है। परन्तु भरतजीके नाम-करणके व वशिष्ठने उनको 'विश्वभरणपोषण' करनेवाला अवतार ही कहा है, जिससे स्पष्ट है कि अभी उ का एक बहुत बड़ा अंश शेष है। वह अंश आ और इस लेखमालाके उद्देश्यसे बाहर। वस्तुतः भरत सूचक यन्त्रकी सुईके समान हैं जिसका लक्ष्य हमें ध्रुवके सम्मुख करना है। तुलसीदासजीकी व्यवस्था 'सकल लोकदायक विश्राम' ही हैं जहाँ शान्ति भाण्डार है जिसमें जाकर मन एवं भावोंकी चञ्चलता हो जाती है। उसी भाण्डारमें भरतको भी शान्ति मि

लेखमालाके इस अंशको समाप्त करनेके पू शब्द और पाठकोंसे कहना है। मैंने तुलनात्मक अवश्य की है और महाकवि तुलसीको शेक्सपिय चढ़ा दिखाया है। परन्तु मेरा आशय न कभी र है कि शेक्सपियरकी महानताको पाठकगण भू मुझे हैमलेटके पढ़नेका सौभाग्य पहले-पहल सन् १ में मिला था जब मैं उसे निजी रीतिपर एक बी० ए० को पढ़ा रहा था। उस समय उसका जो प्रभाव पर पड़ा था वह अकथनीय है। सच तो यह है कि अध्ययनने ही मुझे अयोध्याकाण्डके अध्ययनकी ओ किया और मेरा ध्यान भरतके चरित्रकी ओर गया पहले भी शेक्सपियरकृत 'ओथेलो' के अध्ययनने मन्थरा-कैकेयीके चरित्र-संघर्षणके समझनेमें सहायता और तत्पश्चात् 'मैकबेथ' तथा 'किंग लियर' के कैकेयी तथा दशरथके चरित्रोंको मैं समझ सका था। बाद मैंने किसी साहित्यिक पुस्तकका अध्ययन नहीं किया जितना 'हैमलेट' का। और आज उसे पुनः उठाकर पढ़ता हूँ तो कुछ-न-कुछ नयी मिलती है। यदि पाठकगण तुलनाका पूर्ण आनन्द चाहें तो अयोध्याकाण्डके साथ चारों उपर्युक्त नाटकोंका या कम-से-कम 'हैमलेट' का अध्ययन अवश्य चाहे वह अनुवादरूपमें ही हो।

व्याख्या इतनी सूक्ष्म और तुलना इतनी गहन मैं त्रुटियोंके होनेकी सम्भावनाका स्वयं अनुभव करता तदर्थ क्षमाप्रार्थी हूँ।

CC-O. Jangamwadi Math Collection, Varanasi.Digitized By Siddhanta eGangotri Gyaan Kosha

साधकोंसे

संसारमें अधिक लोग तो ऐसे हैं जिनका भगवान्‌के भजनसे कोई सरोकार नहीं है, वे ईश्वरको मानते तो हैं परन्तु उनका वह मानना प्रायः न माननेजैसा ही है। वे शरीर, धन, स्त्री, पुत्र, मान, यश आदिमें ही परम सुख मानकर दिन-रात उन्हींकी चिन्तामें लगे रहते हैं। उनके चित्तको क्षणभरके लिये भी भगवच्चिन्तनकी आवश्यकताका विचार करनेके लिये भी अवसर नहीं मिलता। इन लोगोंमें कुछ तो ऐसे हैं जो इन सांसारिक पदार्थोंकी प्राप्ति और रक्षाके लिये भी यथार्थरूपसे उत्साहसहित निर्दोष चेष्टा न करके या तो शरीरके आराम, प्रमाद और इन्द्रियोंकी तृप्तिमें ही लगे रहते हैं, या भाँति-भाँतिके दुराचरण और पाप करके जीवनको और भी कलुषित, अशान्त और दुःखमय बना लेते हैं।

कुछ लोग ऐसे हैं जो तर्क और प्रत्यक्षवादका आश्रय लेकर मोहसे ढकी हुई बुद्धिके अभिमानमें ईश्वरका विरोध करते हैं, ये जब ईश्वरके अस्तित्वको ही नहीं मानते, तब उसके भजनकी आवश्यकता तो क्यों समझने लगे?

कुछ लोग ऐसे हैं जो भगवान्‌का भजन करनेमें स्वयं तो कोई दिलचस्पी नहीं रखते; और न भजन या परमार्थपथमें लगना ही चाहते हैं; पर सांसारिक कामनाओंकी पूर्तिके लिये भोले लोगोंको ठगनेके उद्देश्यसे भक्त, ज्ञानी, साधु, महात्मा या सिद्ध पुरुषका-सा स्वाँग धारण किये रहते हैं। इनमेंसे कुछ लोग तो बड़े ही चालाक होते हैं, जो जीवनभर दम्भको निभा देते हैं। ये वस्तुतः अत्यन्त ही निकृष्ट जीव हैं और बड़े ही मूर्ख हैं। दुनियाको ठगने जाकर स्वयं ही ठगे जाते हैं और मनुष्यजीवनको व्यर्थ ही नहीं खोते, वरं बहुत बड़ा पापका बोझा बाँधकर ले जाते हैं। दम्भी लोग ईश्वरसे नहीं डरते, वे स्वेच्छाचारी होते हैं और दुनियाको ठगनेके लिये निरंकुश होकर नाना प्रकारके समयानुकूल भेष धारण करते हैं। ऐसे लोग असली ईश्वर-भजनकी जरूरत समझते ही नहीं। ये नास्तिकोंसे भी गये-बीते होते हैं। ईश्वरको न माननेवाले ईमानदार नास्तिक तो समझमें आनेपर ईश्वरको स्वीकार भी कर सकते हैं, क्योंकि वे सच्चे होते हैं, परन्तु दम्भी मनुष्यके लिये समझनेका और स्वीकार करनेका कोई प्रश्न ही नहीं है।

कुछ लोग ऐसे होते हैं, जो विषयोंके साथ ही भगवान्‌में भी कुछ प्रेम रखते हैं, वे समय और सुभीता मिलनेपर सत्संग, सेवा, दान, पुण्य, नित्य-कर्म, स्वाध्याय, भजन आदि भी करते हैं परन्तु भगवान्‌का महत्त्व बहुत कम समझनेके कारण इनकी विषयासक्ति कम नहीं होती, इससे इनके द्वारा न तो भजन ही बढ़ता है और न उसमें शुद्ध निष्कामभाव और अनन्यभाव ही आता है; अवश्य ही ये ईश्वर और पापसे डरते हैं और यथासाध्य पापसे बचनेकी कोशिश करते हैं, ऐसे पुण्यकर्मा विषयासक्त लोग विपरीत करनेवाले या कुछ भी न करनेवाले मनुष्योंकी अपेक्षा बहुत ही अच्छे हैं।

थोड़े ही लोग ऐसे हैं, जिनके मनमें भगवत्प्राप्तिकी इच्छा जागती है और वे उसके लिये साधनामें लगते हैं, परन्तु इनमें भी बहुत ही थोड़े ऐसे होते हैं जो ध्येयकी प्राप्तितक साधनामें भलीभाँति लगे रहकर उत्तरोत्तर अग्रसर होते हैं। इसीसे भगवान्‌ने कहा है—

मनुष्याणां सहस्रेषु कश्चिद्यतति सिद्धये।
यततामपि सिद्धानां कश्चिन्मां वेत्ति तत्त्वतः॥

(गीता ७। ३)

CC-0. Jagadguru Math Collection, Varanasi.Digitized By Siddhanta eGangotri Gyaan Kosha

'हजारों मनुष्योंमें कोई विरला ही मेरी प्राप्तिके लिये यत्न करता है और उन यत्न करनेवाले सिद्धोंमें भी कोई विरला ही मुझको तत्त्वसे जानता है।'

इसका कारण यही है कि साधनामें प्रवृत्त होनेके समय प्रायः मनमें जैसी शुद्ध भावना, उत्साहकी वृत्ति, तत्परता और प्रीति देखी जाती है, वैसी आगे चलकर रहती नहीं। मूलमें ही बहुत मन्द मुमुक्षा होनेके कारण आगे चलकर भिन्न-भिन्न हेतुओंसे साधनामें शिथिलता आ जाती है, भावना दूषित हो जाती है, उत्साह घट जाता है, तत्परता नहीं रहती और प्रीति बहुत कम हो जाती है। साधना भार-सा मालूम होने लगती है, उसमें कोई रस नहीं आता। इससे कुछ लोग तो साधनाको छोड़ बैठते हैं, और कुछके हृदयमें दम्भ आ जाता है। थोड़े ही ऐसे बचते हैं जो साधनामें लगे रहते हैं, परन्तु उनमें भी बहुत-से ऐसे होते हैं जो थोड़ी-सी सिद्धिमें ही अपनेको कृतार्थ मानकर साधना छोड़ देते हैं और भगवान्‌की तत्त्वतः प्राप्तिसे वञ्चित रह जाते हैं। इसलिये साधकोंको कुछ ऐसी बातोंपर खयाल रखना चाहिये जिनसे उनको साधनामें शिथिलता न आने पावे, और अन्त-तक साधना छूटे नहीं। इसी विचारसे यहाँ साधकोंके लिये कुछ आवश्यक बातें लिखी जाती हैं—

१—भगवत्प्राप्ति ही जीवनका एक मात्र उद्देश्य है, इस बातका बहुत ही दृढ़रूपसे निश्चय कर लें। इस लक्ष्यसे कभी भी डिगें नहीं। संसारके सुख-दुःख, हानि-लाभ, नाना प्रकारके प्रलोभन किसी तरह भी मनको इस लक्ष्यसे च्युत न कर सकें, इस तरहका निश्चित लक्ष्य बना लें। और केवल उसी ओर दृष्टि रखते हुए—मार्गके विघ्नोंको वीरता, धीरतापूर्वक हटाते हुए तेज चालसे आगे बढ़ते रहें।

२—लक्ष्यकी सिद्धिके लिये साधना स्थिर करें। साधना सबके लिये एक-सी नहीं होती। लक्ष्य वह स्थान है जहाँ सबको पहुँचना है और साधन मार्ग हैं। यदि सब लोग यह कहें कि हम ही रास्तेसे और एक ही चालसे वहाँ उनका यह कहना भ्रमयुक्त है; भिन्न-भिन्न स्थि रहनेवाले भिन्न-भिन्न स्थितियोंके मनुष्योंका एक और एक चालसे चलना सम्भव नहीं है! कराची, मद्रास और बद्रिकाश्रम, इन चार चार पुरुष काशी जाना चाहते हैं। परन्तु वे यदि हम एक ही मार्गसे और एक ही चालसे जा यह उनकी भूल है। क्योंकि वे चार दिशाओंमें हैं, उनको अपने-अपने रास्तोंसे ही पड़ेगा, और उन चारों स्थानोंकी दूरीमें, रास्तेको में और सवारियोंमें भी भेद है, ऐसी हालतमें चालसे भी नहीं चल सकते। हाँ, समीप पहुँच एक रास्तेपर आ सकते हैं। बस, यही बात साध है। जो लोग सबको एक मार्ग और एक चालसे चाहते हैं वे स्वयं न तो पहुँचे हुए हैं और न ही उन्हें अनुभव है। अतएव अपने उपयुक्त सा जानकारीके लिये किसी जानकारकी शरण चाहिये। अपनी दृष्टिमें जो सबसे बढ़कर ऊँची पहुँचे हुए महात्मा, त्यागी, दैवीसम्पत्तिवान् और प्राप्त पुरुष दीख पड़ें, श्रद्धाभक्तिसहित जिज्ञासुको उनकी शरण लें (शरण होनेके पहले आजकलके में इतना अवश्य देख लेना चाहिये कि वे ध काञ्चनके फन्देमें तो नहीं फँसे हैं।' चाहे वह काञ्चनका संसर्ग दिखावटी ही हो परन्तु उस हि का आप निश्चय नहीं कर सकते, इसलिये तो वहाँसे डरना ही चाहिये।) और अपनी अभिमान छोड़कर नम्रता और सेवासे उन्हें प्रसन्न अपने अधिकारके उपयुक्त साधना उनसे पूछें। जो कुछ साधना बतला दें उसे श्रद्धा, तत्पर इन्द्रियसंयमके साथ करने लगें। उनकी

CC-0. Mumukshu Bhawan Varanasi Collection. Digitized By Siddhanta eGangotri Gyaan Kosha

हुई साधना चाहे देखनेमें बहुत ऊँची न हो, चाहे दूसरे साधकोंकी साधनाओंसे वह नीचे दर्जेकी समझी जाती हो, चाहे उसमें प्रत्यक्ष लाभ न दीखता हो, और चाहे कुछ दिनोंके अभ्याससे कोई शान्ति भी नहीं मिली दीखती हो, तथापि उसे छोड़ें नहीं और इसके परिणाममें अवश्य ही कल्याण होगा, ऐसा निश्चय करके उनकी आज्ञानुसार साधना करते ही रहें। याद रखना चाहिये, कि एक दवा जो बहुत मूल्यवान् है और बहुत ही कठिनतासे मिलती है, परन्तु वह हमारे रोगकी निवृत्ति करनेमें समर्थ नहीं है, और दूसरी कौड़ियोंकी है तथा सहज ही मिलती है परन्तु वह हमारे रोगके लिये लाभदायक है तो वही हमारे कामकी है और उसीसे हमारा रोग-नाश हो सकता है। सद्गुरु महात्मा पुरुष हमारी स्थितिको पहचानकर हमारे लिये जिस साधनाका विधान कर देंगे, वही हमारे लिये हितकर है यह विश्वास रखना चाहिये। रोगका निदान निपुण वैद्य हो कर सकता है, रोगी नहीं। जो रोगी अनुभवी निपुण वैद्यके निदानको न मानकर मनमानी करता है, वह तो मरता ही है। फिर महात्माओंकी वाणीमें भी तो बल होता है; सत्यकाम जाबालको सिद्ध सद्गुरुने कहा कि 'इन चार सौ पशुओंको जंगलमें ले जाओ, इनकी सेवा करो, ये जब पूरे एक हजार हो जायँ तब लौट आना।' श्रद्धालु शिष्यने यह नहीं विचार किया कि 'मैं आया था ब्रह्मज्ञानकी साधना पूछने, और ये मुझको पशुओंके पीछे क्यों भेज रहे हैं?' वह आज्ञानुसार गोसेवामें लग गया, और हजार गौओंका लेकर लौटते समय राहमें ही उसे ब्रह्मकी प्राप्ति हो गयी!

३—अपने लिये जो साधना स्थिर हो, उसके करनेमें जी-जानसे अपनेको लगा दें। आलस्य, प्रमाद, दीर्घसूत्रता, सन्देह, दोषदृष्टि, कुतर्क, अश्रद्धा, अनियमितता आदि दोषोंसे सर्वथा बचकर नियमित साधना करें। जबतक उस साधनाका पूरा परिणाम सामने न आ जाय, तबतक उसे बदलें नहीं। पहलेका रास्ता तै होनेपर ही दूसरा रास्ता पकड़ा जाता है; जो पहले ही रास्तेको बार-बार बदलता रहता है वह तो आगे बढ़ ही नहीं सकता; उसका सारा समय राह बदलनेमें ही बीत जाता है।

४—यह कभी न सोचें कि सिद्धि प्राप्त करनेके बाद साधनाको छोड़ ही देना है। बल्कि यह निश्चय करें कि जिस साधनासे सिद्धि मिली, वह तो हमारे लिये परम प्रिय वस्तु है, उसे कभी छोड़ना ही नहीं है। काकभुशुण्डिने कहा था कि 'मैं इसी-लिये कौवेका शरीर नहीं छोड़ता कि मुझे इसीमें श्रीरामका प्रेम प्राप्त हुआ और श्रीरामके दर्शन मिले थे। अतः यह शरीर मुझे बहुत प्यारा है।

ताते यह तनु मोहिं प्रिय, भयउ रामपद-नेह।
निज प्रभु दरसन पाएउ, गयउ सकल संदेह॥

दूसरी बात यह है कि साधना छोड़नेकी कल्पना होनेसे मनुष्यको आगे चलकर वह साधना भार-सा प्रतीत होने लगती है। वह सोचता है, 'इतने दिन हो गये इस साधनाको करते, अब इसे कबतक करता रहूँगा। इससे कुछ होता तो दिखायी देता नहीं, छोड़ दूँ इस बखेड़ेको।' इस प्रकारके विचारसे साधक साधनाको छोड़ बैठता है और वह उसी पथिककी भाँति, जो अपने गाँवसे गंगा नहानेको चलकर अस्सी कोस चला आया परन्तु फिर यह सोचकर कि 'इतना चला अभी तो गंगाजी आयी ही नहीं, पता नहीं कब आवेगी, चलो लौट चलें।' बीस ही कोस और चलनेसे असमर्थ होकर गंगास्नानसे वञ्चित रह जाता है; थोड़ी-सी साधनाके अभावसे बहुत दूरतक जाकर भी लक्ष्यकी प्राप्ति नहीं कर पाता।

CC-0. Jangamwadi Math Collection. Digitized by eGangotri Siddhanta eGangotri Gyaan Kosha

इसके अतिरिक्त एक बात यह भी है कि साधनाके मार्गमें ही कई बार साधक अपनेमें दोषोंका अभाव देखकर भ्रमसे यह मान बैठता है कि मैं लक्ष्यपर पहुँचकर कृतकृत्य हो गया हूँ; ऐसी स्थितिमें जिसका पहलेसे साधना छोड़नेका निश्चय होता है वह साधना छोड़कर निश्चिन्त-सा हो जाता है। परन्तु साधन-रहित अवस्थामें कुसंग पाकर दबे हुए या दुर्बल हुए दोष पुनः जाग उठते हैं और बलवान् हो जाते हैं, और साधकको साधनाके मार्गसे गिरा देते हैं, किन्तु जिसका किसी भी अवस्थामें साधन न छोड़नेका निश्चय होता है वह साधना करता ही रहता है, इससे दबे दोषोंको सिर उठानेका अवसर ही नहीं मिलता और क्षीण होते-होते अन्तमें वे मर ही जाते हैं। यह सत्य है कि परमात्माकी प्राप्ति होनेके बाद कोई साधना करनी नहीं पड़ती। उसकी स्वाभाविक ही ऐसी स्थिति होती है, उसमें स्वाभाविक ही ऐसे सद्गुणोंका प्रादुर्भाव हो जाता है कि उसका संग करके, उसको देखकर, यहाँतक कि उसके गुण सुनकर ही दुराचारी पुरुष भी साधनमें लग जाते हैं। वह कुछ भी करनेकी इच्छा नहीं करता, उसके लिये कुछ भी करना शेष नहीं रह जाता, तथापि उस महापुरुषसे सम्बन्धित शरीर, मन, वाणीसे जो कुछ भी होता है सब पवित्र और लोककल्याणकारी ही होता है, इसीलिये मुक्त पुरुषोंके लोकसंग्रहार्थ कर्म करनेकी बात कही गयी है।

वस्तुतः भगवत्प्राप्तिके बाद क्या होता है और क्या होना चाहिये, इसकी यथार्थ मीमांसा भगवत्प्राप्तिसे पूर्व कोई कर नहीं सकता, और भगवत्प्राप्तिके बाद इसकी आवश्यकता रहती नहीं। परन्तु साधकका तो यही निश्चय होना चाहिये कि अपने तो साधना-वस्था और सिद्धावस्था दोनोंमें ही साधनाको पकड़े रखना है। पहले प्राप्तिके लिये, और प्राप्त होनेपर पूर्व अभ्यासके कारण अथवा लोकसंग्रहार्थ। इसीमें कल्याण है। अतएव किसी भी साधनाको छोड़ देना साधकके लिये हानिकारक

५—साधक तीन चीजोंकी बड़ी सावधानीसे और रक्षा करते रहें—

(१) उच्चभाव—भगवत्प्राप्तिके अतिरिक्त और कोई भी कामना कभी न उठने पावे। भगवत्प्राप्तिकी भी कामना न रहकर केवल भजनकी ही हो तो और भी उत्तम है। भगवत्प्राप्ति या मो कामना यद्यपि समस्त कामनाओंका सर्वथा करनेवाली होनेसे कामना नहीं है, तथापि विशुद्ध अनन्य शरणागति अथवा तत्त्वज्ञानके सिद्ध उच्चता देखते तो कोई भी कामना—भले ही वह ही विशुद्ध अथवा उच्च हो, नहीं होनी चाहिये। ऐसा न हो तो भी आपत्ति नहीं है। हाँ, भोग तो सर्वथा त्यागनी ही चाहिये। स्त्री, पुत्र, शरीरका आराम, मान, बड़ाई, स्वर्गसुख आदि लोक और परलोकके किसी भी दुर्लभ-से-दुर्लभ जानेवाले पदार्थके लिये मनमें कामनाकी गन्ध कल्पनासे भी न रहने पावे। यही उच्च भाव है

(२) दैवी सम्पत्ति—भगवत्प्राप्तिकी इच्छा समझी जाती है, जब कि संसारके सारे भोगोंकी सर्वथा नष्ट होकर एक भगवान्‌को पानेकी ही और अति उत्कट लालसा हृदयमें जाग उठे। महान् विशुद्ध इच्छाकी जागृति तभी होती है आसुरी सम्पदाका नाश होकर चित्त दैवी सम्प अटूट भण्डार बन जाता है। जबतक एक भी सम्पदाकी वस्तु हमारे मनमें है तबतक भगवत्प्राप्तिकी कामना त्याग करनेकी बात तो रही, मोक्षकी यथार्थ इच्छा ही नहीं हुई है; बड़ी ही सावधानीसे आसुरी सम्पदाको खोज-खो उसका नाश कर देना चाहिये।

CC-0. Jangamwadi Math Collection, Varanasi. Digitized By Siddhanta eGangotri Gyaan

LIBRARY
Jangamawadi Math, Varanasi
Acc. No. 3013

यह विश्वास रखना चाहिये कि हमारेद्वारा जो कुछ दुष्कर्म बनते हैं, या हमारे हृदयमें जो भी दुर्भाव रहते हैं उसमें भूलसे हो, प्रमादसे हो या कमजोरीसे हो, हमारी आत्माकी अनुमति अवश्य रहती है। यदि आत्मा बलपूर्वक मनसे कह दे कि 'तुम आजसे एक भी पापवृत्तिको अपनेमें नहीं रख सकते।' और पापवृत्तियोंको ललकारकर कह दे कि, 'जाओ निकल जाओ, यहाँसे तुरन्त, यहाँ रहे तो समूल नष्ट हो जाओगे।' तो मनकी हिम्मत नहीं कि एक भी दोषको अपनेमें स्थान दे सके, और पापवृत्तियोंकी शक्ति नहीं कि क्षणभर भी वे हमारे अंदर ठहर सकें। आत्माके समान बलवान् और कोई भी नहीं है। आत्माके ही बलको पाकर सब बलवान् हैं। आत्माकी शक्तिसे ही सबमें शक्ति है। शक्तिका मूल उद्गमस्थान और पूर्ण केन्द्र तो आत्मा ही है। यही सबका सचेतन शक्तिधाम है। भगवान्‌ने स्पष्ट शब्दोंमें कहा है—

एवं बुद्धेः परं बुद्ध्वा संस्तभ्यात्मानमात्मना।
जहि शत्रुं महाबाहो कामरूपं दुरासदम्॥
(गीता ३। ४३)

'इस प्रकार आत्माको बुद्धिसे भी परम शक्तिमान् और श्रेष्ठ जानकर अपनेद्वारा इन सबको (बुद्धि, मन, इन्द्रिय, शरीरादिको) वशमें करके हे महाबाहो! इस (ज्ञानियोंके नित्य वैरी और सब पापोंके मूल) दुर्जय कामरूपी शत्रुको मार डालो।'

भगवान्‌की इस वाणीसे यह निश्चय होता है, और सन्तोंका ऐसा अनुभव भी है कि आसुरी सम्पदा और उसके प्रधान आधार काम, क्रोध, लोभादिका नाश करके दैवी सम्पदाका अर्जन करना भगवत्कृपासे हमारे लिये कोई बड़ी बात नहीं है। बस, आत्मामें बलवती आज्ञाशक्तिका प्रकाश हो जाना चाहिये, जो उसका स्वरूप है; फिर आसुरी सम्पत्तिका विनाश और दैवी सम्पत्तिका विकास होते देर नहीं लगती। आत्माकी जागृति होते ही आसुरी सम्पदाएँ भागने लगती हैं और दैवी सम्पदाओंका प्रवाह चारों ओरसे आने लगता है।

(३) अन्तर्मुखी वृत्ति—इन्द्रियोंकी और मनकी दृष्टि सदा बाहरकी ओर ही होती है। इसीसे स्वाभाविक ही चित्तवृत्ति भी बहिर्मुखी रहती है। साधक यदि विशेषरूपसे सावधान न रहें तो उनकी साधनाका लक्ष्य विचार-बुद्धिसे भगवान् होनेपर भी क्रियारूपमें विषय-भोग ही बना रह जाता है। वे अपनी प्रत्येक साधनाको बाहरी शक्तिसे शक्तिसम्पन्न बनाने और बाहर ही उसका विकास देखनेकी इच्छा करते हैं। सारी शक्ति भगवान्‌से, जो नित्य हमारे अंदर आत्मारूपसे भी विराजित हैं,—आती है और सारी शक्तियोंसे उन्हींकी हमें पूजा करनी है। इस बातको साधक प्रायः भूल जाते हैं, इससे उनका चित्त बाहर-ही-बाहर भटकता है और इसी हेतुसे वे साधनाके फलस्वरूप अवश्य प्राप्त होनेवाली यथार्थ शान्तिको नहीं पाते। वृत्तिको बाहरसे हटाकर अंदर लगानेके लिये—विषयरूप संसारसे हटाकर सच्चिदानन्दघन परमात्मामें जोड़नेके लिये यथावश्यक एकान्तवास, जप, स्वाध्याय आदि उपाय करने चाहिये। किसी भी तरहसे हो, चित्त आठों पहर भगवान्‌में ही लगा रहे, ऐसा प्रयत्न किये बिना साधकको सहज ही सफलता नहीं मिलती!

६—साधनाको निरुपद्रव और सफल बनानेके लिये शरीर, वाणी और मन तीनोंके ही संयमकी आवश्यकता है। शरीरसे चोरी, मैथुन, हिंसा, दूसरेका अपमान, टेढ़ापन या ऐंठ, आरामतलबी, अपवित्रता, व्यर्थ क्रिया, और कुसंगतिमें बैठना आदिका त्याग करे। वाणीसे असत्य, अप्रिय,

CC-0. Jangamwadi Math Collection, Varanasi. Digitized By Siddhanta eGangotri Gyaan

अहितकर, चुगली, निन्दा, अधर्मयुक्त परचर्चा और व्यर्थ वचनोंका त्याग करे। मौन रहनेसे भी वाणीके बहुत दोषोंका नाश हो सकता है। मनसे शोक, निर्दयता, द्वेष, वैर, हिंसा, अशुद्ध विचार, भोगकामना, परदोषचिन्तन और व्यर्थ चिन्तनका त्याग करना चाहिये। इस विषयमें विवेक-युक्त होकर विशेष सावधानी रखनी चाहिये। एक मनुष्य स्त्रियोंमें नहीं बैठता, परन्तु स्त्रियोंका चित्र देखता है, स्त्रीसम्बन्धी पुस्तकें पढ़ता है, तो वह स्त्रीसंग करता ही है। एक मनुष्य कुसंगमें नहीं जाता परन्तु बुरे-बुरे चित्र देखता है और लिखी गन्दी बातें पढ़ता है, वह भी कुसंग ही करता है। बल्कि मनमें स्त्रीचिन्तन और कुविचार जबतक हैं तबतक यही समझना चाहिये कि इनका यथार्थ त्याग हुआ ही नहीं। परन्तु इतना ध्यान रहे कि जिस दोषका जिस किसी प्रकारसे जितने भी अंशमें त्याग हो, उतना ही लाभकारी है। मनमें संयम नहीं होनेपर भी वाणी और शरीरका संयम तो करना ही चाहिये। वह मनके संयममें बहुत सहायक होता है।

साधक यह न समझें कि हम साधन करते ही हैं, फिर इस संयमकी हमें क्या आवश्यकता है; उन्हें याद रखना चाहिये कि जबतक भगवत्प्राप्ति नहीं होती, तबतक हमारे अंदर रहनेवाले अज्ञानजनित दोषों और विकारोंका सर्वथा नाश नहीं होता, वे संयम, सत्संग और साधनाके कारण छिपते हैं, दबते हैं, और क्षीणबल होते हैं; यदि संयमयुक्त सत्संग और साधना चलती रहे तो क्षीण होते-होते वे भगवत्प्राप्ति होनेके साथ ही नष्ट हो जाते हैं परन्तु यदि संयम न रहे तो अनुकूल वातावरण पाकर वे उसी तरह बलवान् हो जाते हैं, और हमारी साधन-सम्पत्तिको लूट लेते हैं जैसे घरके भीतर छिपे हुए डाकू, बाहर डाकुओंका दल देखकर बलवान् हो जाते हैं। उनका साहस बढ़ जाता है और वे करनेकी तैयारी करने लगते हैं। और यदि ओरसे आक्रमण होता है तो गृहस्थको प्रायः ही पड़ता है। इस प्रकार बाहरके दोषोंका सहाय अंदरके दोष बढ़कर हमारी सारी साधनाको कर देते हैं। इसलिये मन, वाणी और शरीरके संयमके बलसे अंदरके दोषोंको सदा दबाते मारते रहना चाहिये तथा बाहरके नये जरा भी आने नहीं देना चाहिये। साधकको आत्मनिरीक्षण करते रहना चाहिये, और जहाँ दोषको देखते ही उसे मारना चाहिये।

७—साधकको उपदेशक, नेता, गुरु, आचार्य पञ्च आदि नहीं बनना चाहिये। संसारमें अपने-अपने में इन सभीकी आवश्यकता और उपादेयता है। सभी साधन संसारसे बाहरकी चीजें हैं। विषयी पुरुष आसक्तिवश इनमें रहते हैं, या और निष्काम मुक्तपुरुष जलमें कमलके पत्तेकी निर्लेप रहकर ('पद्मपत्रमिवाम्भसा') संग्रहार्थ ये कार्य करते हैं। साधकोंके तो इन्हें अपने मार्गके प्रधान विघ्न इनसे दूर रहना ही श्रेयस्कर है।

पहले-पहले तो अच्छे साधक पुरुष निःस्वा या लोकहितके उद्देश्यसे ही इन कामोंमें परन्तु पीछे जब इनका विस्तार होता है और मय जगत्‌से रात-दिनका सम्बन्ध दृढ़ हो जाता बहुत बुरी दशा होती है। जिस मोहको छोड़नेके साधना आरम्भ की थी, वही दूसरे रूपमें घेरता है। मोहकी प्रबलतासे सारी साधना है और वह (विरक्त साधुको भी साधुके वेशमें पूरा प्रपञ्ची बना देता है।

इसके सिवा एक बात और भी है। पुरुष तो आलोचनासे परे हैं, परन्तु साधारण

CC-0. Mumukshu Bhawan Varanasi Collection. Digitized By Siddhanta eGangotri Gyaan Kosha

जब उपदेशक, नेता, गुरु, आचार्य या पञ्च बन जाता है तो वह अपनेको, अपने लक्ष्यको और अपनी स्थितिको प्रायः भूल-सा जाता है। वह जो कुछ कहता और करता है, सो दूसरोंके लिये ही कहता है। परिणाम यह होता है कि जिन दोषों और बुराइयोंसे बचनेका वह दूसरोंको उपदेश करता है, स्वयं उन्हींको आवश्यक और अनिवार्य समझकर अपनाये रखता है। उसका जीवन बहुत ही बाह्य बन जाता है। इसीके साथ-साथ उसमें पूजा-प्रतिष्ठा और मान-बड़ाईकी इच्छा प्रबलरूपसे जागृत और विस्तृत होती है जो उसे साधन-पथसे सर्वथा गिरा देती है।

साथ ही साधकको बहुधंधी भी नहीं होना चाहिये। इतना कार्य अपने पीछे कभी नहीं लगा रखना चाहिये जिसमें उसे भजन और ध्यान आदि आवश्यक साधनांगोंकी पूर्तिके लिये अवकाश ही न मिले। शास्त्रार्थ या विवादमें पड़ना भी साधकके लिये बहुत हानिकर है।

इसलिये मान-सम्मान, अभिमान-गर्व, पूजा-प्रतिष्ठा आदिसे तथा उपर्युक्त दोषोंसे बचनेके लिये साधकको जहाँतक हो सके, प्रसिद्धिके कार्योंसे सर्वथा अलग ही रहना चाहिये।

यह स्मरण रखना चाहिये कि ईश्वरकी दृष्टिमें जो उत्तम है, वही उत्तम है; क्योंकि उन्हींकी दृष्टि निर्दोष एवं सत्य है। मनुष्यके द्वारा उत्तम कहलानेसे कुछ भी नहीं बनता। भीतरकी न जाननेवाली जनता तो दम्भीकी भी तारीफ कर सकती है।

८—साधकको यह दृढ़ और अटूट विश्वास रखना चाहिये कि भगवान्‌के शरणागत, साधनमें लगे हुए सच्चे पुरुषके लिये भगवत्कृपाके बलसे लक्ष्यको प्राप्त करना जरा भी कठिन नहीं है। निराशाकी तो बात ही नहीं, उन्हें कठिनता भी नहीं होती। भगवान्‌पर विश्वास करना सब सफलताओंकी एक कुंजी है। भगवान् या आत्माकी शक्ति अप्रतिहत और अमोघ है। जो इस शक्तिका आश्रय लेता है वह सभी क्षेत्रोंमें निश्चय ही सफल होता है। कोई भी विघ्न ऐसा नहीं जो इस शक्तिके सामने ठहर सके और कोई भी कार्य ऐसा नहीं कि जो इसके लिये असम्भव हो।

हाँ, साधकको यह अवश्य ध्यानमें रखना चाहिये कि भ्रमसे, प्रमादसे और असावधानीसे कहीं वे भगवान्‌की इस अमोघ शक्तिके बदले शरीर और विषय-जन्य आसुरी शक्तिका तो आश्रय नहीं ले रहे हैं। उनका मन उन्हें धोखेमें रखकर कहीं दुनियावी पदार्थों, मनुष्यों, साधनों और विचारोंका तो अवलम्बन नहीं पकड़ रहा है।

(शेष आगे)

हनुमानप्रसाद पोद्दार

कल्याण

अन्धे बन जाओ—परमात्माको छोड़कर और किसीको देखनेमें—दूसरा कुछ देखो ही मत। ऐसा न हो सके—जगत् दीखे तो कम-से-कम दूसरोंके दोषोंको, परायी स्त्रीको, लुभी दृष्टिसे भोगोंको, पराये पापोंको और जगत्‌की नित्यताको तो देखो ही मत।

× × ×

गूँगे बन जाओ—भगवान् और भगवान्‌के सम्बन्धकी बातोंको छोड़कर अन्य कुछ भी बोलनेमें। जो कुछ बोलो—भगवान्‌के नाम और गुणोंकी ही चर्चा करो। ऐसा न हो सके—बिना बोले न रहा जाय तो कम-से-कम असत्य, कपटपूर्ण, दूसरोंका अहित करनेवाले, परनिन्दाके, अपनी प्रशंसाके, व्यर्थ बकवादके और भगवान्‌में प्रीति न उपजानेवाले वचन तो बोलो ही मत।

× × ×

CC-O. Jangamwadi Math Collection. Varanasi.Digitized By Siddhanta eGangotri Gyaan Kosha

बहरे बन जाओ—भगवान् और भगवान्‌के सम्बन्धकी मधुर चर्चा, कीर्तन, गान आदिको छोड़कर और कुछ भी सुननेमें। जो कुछ सुनो—भगवन्नाम और भगवान्‌के तत्त्व और लीला-चरित्र ही सुनो। ऐसा न हो सके—और भी कुछ सुनना पड़े तो कम-से-कम ईश्वरनिन्दा, साधुनिन्दा, परनिन्दा, स्त्रीचर्चा, पराये अहितकी चर्चा, अपनी प्रशंसा, व्यर्थ बकवाद और चित्तको परमात्माके चिन्तनसे हटानेवाले शब्द तो सुनो ही मत।

× × ×

लूले-लँगड़े बन जाओ—भगवान्‌के और भगवान्‌से सम्बन्ध रखनेवाले स्थानोंको छोड़कर और जानेमें—जहाँ भी जाओ भगवान्‌के प्रेमी उनकी सेवाके लिये उनके मन्दिरोंमें ही जाओ उन मन्दिरोंमें मूर्ति हों, या वे साधारण घर हों न हो सके—दूसरी जगह जाना ही पड़े तो कम—वेश्यालयमें, शराबखानेमें, जुवारियोंमें, में, पर-पीड़कोंमें, जहाँ भगवान्‌की, संतोंकी, सदाचारकी निन्दा या इनके विरोधमें क्रिया ऐसे स्थानोंमें, जहाँ परनिन्दा और अपनी हो, ऐसी जगहोंमें तो जाओ ही मत।

'शिव'

हमारे दो प्रेमी

पिछले दिनों दो ऐसे महानुभावोंका शरीरवियोग हुआ है, जो अंगरेजी शिक्षित होनेपर भी विश्वास करनेवाले परम आस्तिक और सच्चे भक्त थे। इनमें एक लखनऊके प्रो० देशराजजी लूंबा, और काशीके श्रीरामदासजी गौड़।

लूंबाजीकी भगवद्भक्तिने उनके सारे परिवारमें ही नहीं, लखनऊके बहुत-से नर-नारियोंमें प्रति प्रीति जागृत कर दी थी। जहाँ कहीं कीर्तन-कथा होती—लूंबाजी उसमें पहुँचते। लोगोंको उत्साह दिलाते। साधु-महात्माओंकी बड़ी श्रद्धाके साथ सेवा करते। आप बड़े ही नम्र, मधुभाषी, परायण पुरुष थे। पिछले दिनों वृन्दावनमें थे। आपके घरमें नित्य भगवान्‌की प्रेमपूर्वक पूजा होती इस दृष्टिसे आप धन्यजीवन थे और आपके शरीरत्यागसे सारे परिवारको और मित्रोंको वियोगका दुःख होनेपर भी आपकी सच्ची निष्ठा देखते यह विश्वास होता है कि आप इस समय भगवान्‌के और समीप और विशेष सुखकी स्थितिमें होंगे।

श्रीरामदासजी विज्ञानके पण्डित थे, त्यागी थे, सिद्धान्तके पीछे आपने अच्छी आयके पदोंको छोड़ दिया था। बस, भगवान् श्रीरामचन्द्रजीकी पूजा और पूजाके भावसे ही घरके निर्वाह साहित्यके द्वारा कुछ अर्थोपार्जनका कार्य करते थे। आप सनातनधर्मके बहुत अच्छे पण्डित, शास्त्रज्ञ भगवान् श्रीरामजीके सेवक, रामायणके मर्मज्ञ विद्वान् और साधु स्वभावके पुरुष थे। आपके इस रहनेसे हिन्दी-जगत्‌का एक विशेष श्रेणीका भक्त और वैज्ञानिक लेखक उठ गया। आपके स्थानकी पूर्ति किसीके द्वारा भी होनी बहुत ही कठिन है। श्रीगौड़जीकी भक्तिनिष्ठा उनको सद्गति देनेमें समर्थ होगी। धर्मपत्नी और बच्चोंके प्रति हिन्दी-संसारका जो कर्त्तव्य है, उसे पूर्ण करनेकी चेष्टा सबको करनी चाहिये।

दोनों ही सज्जन हमारे बड़े प्रेमी थे। इनके वियोगसे व्यावहारिक दृष्टिसे हमें बड़ा दुःख परन्तु ईश्वरकी लीलाका रहस्य हम जान नहीं सकते!

CC-0. Jangamwadi Math Collection, Varanasi.Digitized By Siddhanta eGangotri Gyaan

श्रीहरिः

कल्याण मार्गशीर्ष संवत् १९९४ को

विषय-सूची

	पृष्ठ-संख्या
१–भली समझ [कविता]	९५५
२–सब शिव-ही-शिव है (शिवपुराण)	९५६
३–परमहंस-विवेकमाला (स्वामीजी श्रीप्रोलेबाबाजी)	९५७
४–संत-सूरमा [कविता] (पलटू)	९६३
५–पूज्यपाद श्रीउड़ियाबाबाजीके उपदेश	९६४
६–वृन्दावनविहारी श्रीकृष्ण (दीवानबहादुर श्री० के० एस० रामस्वामी शास्त्री)	९६५
७–बाल-शिक्षा (श्रीजयदयालजी गोयन्दका)	९७५
८–नैया पार लगा दो खेवनहार (श्रीजमीयतरामजी)	९८७
९–एक भक्तके उद्गार (अनु०–श्रीमुरलीधरजी श्रीवास्तव, बी० ए०, एल-एल० बी०, साहित्यरत्न)	९८८
१०–मनोयोग (पं० श्रीभुवनेश्वरनाथजी मिश्र एम० ए०, 'माधव')	९९०
११–सुखी जीवन (बहिन श्रीमैत्रीदेवीजी)	९९३
१२–जीवनकी असारता [कविता] (श्रीरामाधारजी त्रिपाठी 'जीवन')	९९८
१३–परमार्थके पथपर (पं० श्रीशान्तनुविहारीजी द्विवेदी)	९९९
१४–श्राद्ध-मीमांसा (पं० श्रीजौहरीलालजी शर्मा)	१००३
१५–शिव-दर्शन [कविता] (कुँवर श्रीराजेन्द्रसिंहजी, एम० ए०, एल-एल० बी०)	१०११
१६–साधकोंसे (हनुमानप्रसाद पोद्दार)	१०१३
१७–सत् पदार्थ क्या है ? (पं० श्रीलालजीरामजी शुक्ल एम० ए०, बी० टी०)	१०१८
१८–रमैया बाबा (पं० श्रीद्वारकाप्रसादजी चतुर्वेदी)	१०२१
१९–धूलिमें ('सुदर्शन')	१०२४
२०–कल्याण ('शिव')	१०२५
२१–गीता-जयन्ती	१०२६
२२–महासंहारकी तैयारी और हमारा कर्तव्य (हनुमानप्रसाद पोद्दार)	१०२७
२३–कल्याणकारी स्वप्न (श्रीरत्नकुमारी देवी)	१०३१
२४–प्रेम (श्रीयुत लालचन्दजी)	१०३३
२५–भगवान् महावीर स्वामीके चित्रके सम्बन्धमें मतभेद (सम्पादक)	१०३४
२६–तीन महानुभावोंका शरीरत्याग	१०३४

नयी पुस्तक *नयी पुस्तक*

नारीधर्म (सचित्र)

(ले०—श्रीजयदयालजी गोयन्दका)

साइज डबलक्राउन सोलहपेजी, पृष्ठ सं० ५२, श्रीकमलापति-स्वागतका सुन्दर तिरंगा चित्र, मू० -)॥

इस पुस्तकमें वर्तमानकालमें स्त्री-शिक्षाकी कठिनाई, प्राचीनकालकी स्त्री-शिक्षा, मनुष्यमात्रके कर्तव्य, स्त्रीमात्रके कर्तव्य, कन्याओंके कर्तव्य, विवाहिता स्त्रियोंके कर्तव्य और विधवाओंके कर्तव्य आदि विषयोंपर प्रकाश डाला गया है। पुस्तक बड़ी उपयोगी है।

ग्राहकोंको सूचना

हमारे यहाँकी सभी पुस्तकें, चित्र एवं कल्याणके अङ्क हमारे गोविन्दभवन कार्यालय, नं० ३०, बाँसतल्ला गली, कलकत्तामें भी मिलते हैं। कम-से-कम १०) रुपयेकी केवल पुस्तकें लेनेवालोंको २५) सैकड़ा कमीशन भी वहाँसे मिलता है। वी. पी. मँगानेवाले सज्जन गोरखपुरसे ही मँगावें।

मैनेजर

गीताप्रेस, गोरखपुर

CC-O. Jangamwadi Math Collection, Varanasi.Digitized By Siddhanta eGangotri Gyaan Kosha

❀ गीताप्रेस, गोरखपुरकी पुस्तकें ❀

१–श्रीमद्भगवद्गीता–शांकरभाष्य, सरल हिन्दी-अनुवाद, पृष्ठ ५१९, चित्र ३, मूल्य साधारण जिल्द २॥) कपड़ेकी जि॰
२–श्रीमद्भगवद्गीता–मूल, पदच्छेद, अन्वय, साधारण भाषा-टीकासहित, पृष्ठ ५७०, ६६००० छप चुकी, ४ चित्र,
३–श्रीमद्भगवद्गीता–गुजराती टीका, गीता १।) वालीकी तरह, मोटा टाइप, सचित्र, पृ० ५६०, सजिल्द, मूल्य ...
४–श्रीमद्भगवद्गीता–मराठी टीका, गीता १।) वालीकी तरह, मोटा टाइप, सचित्र, पृ० ५७०, सजिल्द, मूल्य ...
५–श्रीमद्भगवद्गीता–(श्रीकृष्ण-विज्ञान)अर्थात् गीताका मूलसहित हिन्दी-पद्यानुवाद, सचित्र, पृ० २७५, मू०॥।) सजि
६–श्रीमद्भगवद्गीता–प्रायः सभी विषय १।) वालीके समान, साइज और टाइप कुछ छोटे, पृ० ४६८, मू० ॥≋) स॰
७–श्रीमद्भगवद्गीता–बंगला टीका, प्रायः सभी विषय हिन्दी गीता ॥≋) वालीकी तरह, पृ० ५३५, मू० ...
८–श्रीमद्भगवद्गीता–श्लोक, नं० ९ की तरह, मोटे टाइप, साधारण भाषा-टीकासहित, पृ० ३१६, मू० ॥) स० ...
९–गीता–साधारण भाषा-टीका, त्यागसे भगवत्प्राप्तिसहित, सचित्र, (४८०००० छप चुकी) पृ० ३५२, मू० =)॥ स॰
१०–गीता–मूल, मोटे अक्षरवाली, सचित्र, (२५००० छप चुकी) पृ० १०६, मूल्य ।–) सजिल्द ...
११–गीता–भाषा, इसमें श्लोक नहीं हैं। केवल भाषा है, अक्षर मोटे हैं, १ चित्र भी लगा है, मू० ।) सजिल्द ...
१२–गीता-भाषा, गुटका, प्रत्येक अध्यायके माहात्म्यसहित, २ चित्र, पृ० ४०० मू० ।) सजिल्द ...
१३–गीता-पञ्चरत्न, मूल, सचित्र, मोटे टाइप, पृ० ३२८, सजिल्द, मूल्य ... ...
१४–गीता–मूल ताबीजी, साइज २×२॥ इञ्च (७५००० छप चुकी है) पृ० २९६, सजिल्द, मूल्य ...
१५–गीता–मूल, विष्णुसहस्रनामसहित, सचित्र और सजिल्द, ११९९०० छप चुकी है, पृ० १३०, मूल्य
१६–गीता–७॥×१० इञ्च साइजके दो पन्नोंमें सम्पूर्ण, मूल्य ... ...
१७–गीता-डायरी पञ्चाङ्गसहित सन् १९३८, गत वर्षोंमें लाखों बिक चुकी, पृ० ४४६, मूल्य ।) सजिल्द
१८–ईशावास्योपनिषद्–हिन्दी-अनुवाद शाङ्करभाष्यसहित, सचित्र, पृष्ठ ५०, मूल्य ...
१९–केनोपनिषद्–सानुवाद शाङ्करभाष्यसहित, सचित्र, पृष्ठ १४६, मूल्य ... ...
२०–कठोपनिषद्–सानुवाद शाङ्करभाष्यसहित, सचित्र, पृष्ठ १७२, मूल्य ... ...
२१–मुण्डकोपनिषद्–सानुवाद शाङ्करभाष्यसहित, सचित्र, पृष्ठ १३२, मूल्य ... ...
२२–प्रश्नोपनिषद्–सानुवाद शाङ्करभाष्यसहित, सचित्र, पृष्ठ १३०, मूल्य ... ...
उपरोक्त पाँचों उपनिषद् एक जिल्दमें सजिल्द (उपनिषद्-भाष्य खण्ड १) मूल्य ...
२३–माण्डूक्योपनिषद्–सानुवाद शाङ्करभाष्य एवं गौडपादीय कारिकासहित, सचित्र, पृष्ठ ३००, मूल्य ...
२४–तैत्तिरीयोपनिषद् ,, सचित्र, पृष्ठ २५२, मूल्य ... ...
२५–ऐतरेयोपनिषद् ,, ,, पृष्ठ १०४, मूल्य ... ...
उपरोक्त तीनों उपनिषद् एक जिल्दमें सजिल्द (उपनिषद्-भाष्य खण्ड २) मूल्य ...
२६–छान्दोग्योपनिषद्–सानुवाद शांकरभाष्यसहित, पृष्ठ-संख्या ९८४, सजिल्द ...
२७–श्रीविष्णुपुराण–हिन्दी-अनुवादसहित, ८ चित्र, पृष्ठ ५४८, मूल्य साधारण जिल्द २॥) कपड़ेकी जिल्द
२८–अध्यात्मरामायण–सातों काण्ड, सम्पूर्ण, मूल और हिन्दी-अनुवादसहित, ८ चित्र, पृ० ४००, मूल्य १॥।) सजिल्द
२९–प्रेमयोग–सचित्र, लेखक–श्रीवियोगी हरिजी, ११००० छप चुकी, मोटा एण्टिक कागज, पृ० ४२०, मू० १।) स॰
३०–श्रीतुकाराम-चरित्र–पृष्ठ ६९४, चित्र ९, मूल्य १≋) सजिल्द ... ...
३१–भक्तियोग–'भक्ति' का सविस्तर वर्णन, ले०–चौधरी श्रीरघुनन्दनप्रसादजी, सचित्र, पृ० ७०८, मूल्य
३२–भागवतरत्न प्रह्लाद–३ रंगीन, ५ सादे चित्रोंसहित, मोटे अक्षर, सुन्दर छपाई, पृष्ठ ३४०, मूल्य १) सजिल्द
३३–विनय-पत्रिका–गो०तुलसीदासकृत सरल हिन्दी-भावार्थसहित, अनु०–श्रीहनुमानप्रसादजी पोद्दार, ६ चित्र, मू० १)
३४–गीतावली– ,, सरल हिन्दी-अनुवादसहित, अनु०—श्रीमुनिलालजी, ८ चित्र, पृ० ४६०, मू० १) स॰
३५–श्रीश्रीचैतन्य-चरितावली (खण्ड १)–ले० श्रीप्रभुदत्तजी ब्रह्मचारी, ६ चित्र, पृष्ठ २९२ मू० ॥=) स॰
३६– ,, ,, (खण्ड २)–९ चित्र, ४५० पृष्ठ, पहले खण्डके आगेकी लीलाएं। मूल्य १=) सजिल्द
३७– ,, ,, (खण्ड ३)–११ चित्र, ३८४ पृष्ठ, मूल्य १) सजिल्द ...
३८– ,, ,, (खण्ड ४)–१४ चित्र, ३३४ पृष्ठ, मूल्य ... ...

CC-O. Jangamwadi Math Collection, Varanasi. Digitized By Siddhanta eGangotri Gyaan Kosha

CC-O. Jangamwadi Math Collection, Varanasi.Digitized By Siddhanta eGangotri Gyaan Kosha

आनन्द और प्रेम

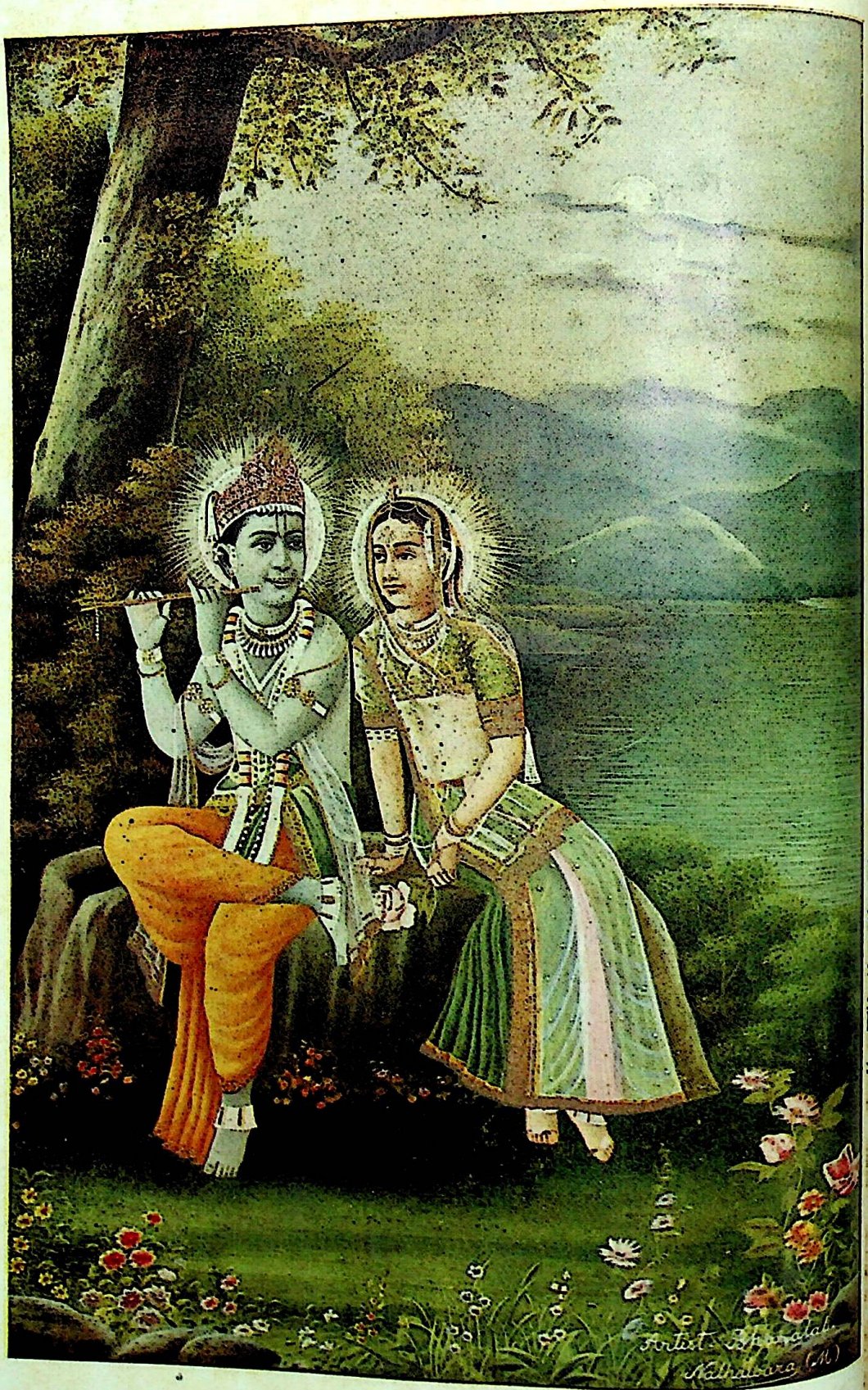

विहरत कुंजनि श्यामा-श्याम ।

CC-O. Jangamwadi Math Collection. Varanasi.Digitized By Siddhanta eGangotri Gyaan Kosha

ॐ पूर्णमदः पूर्णमिदं पूर्णात्पूर्णमुदच्यते ।
पूर्णस्य पूर्णमादाय पूर्णमेवावशिष्यते ॥

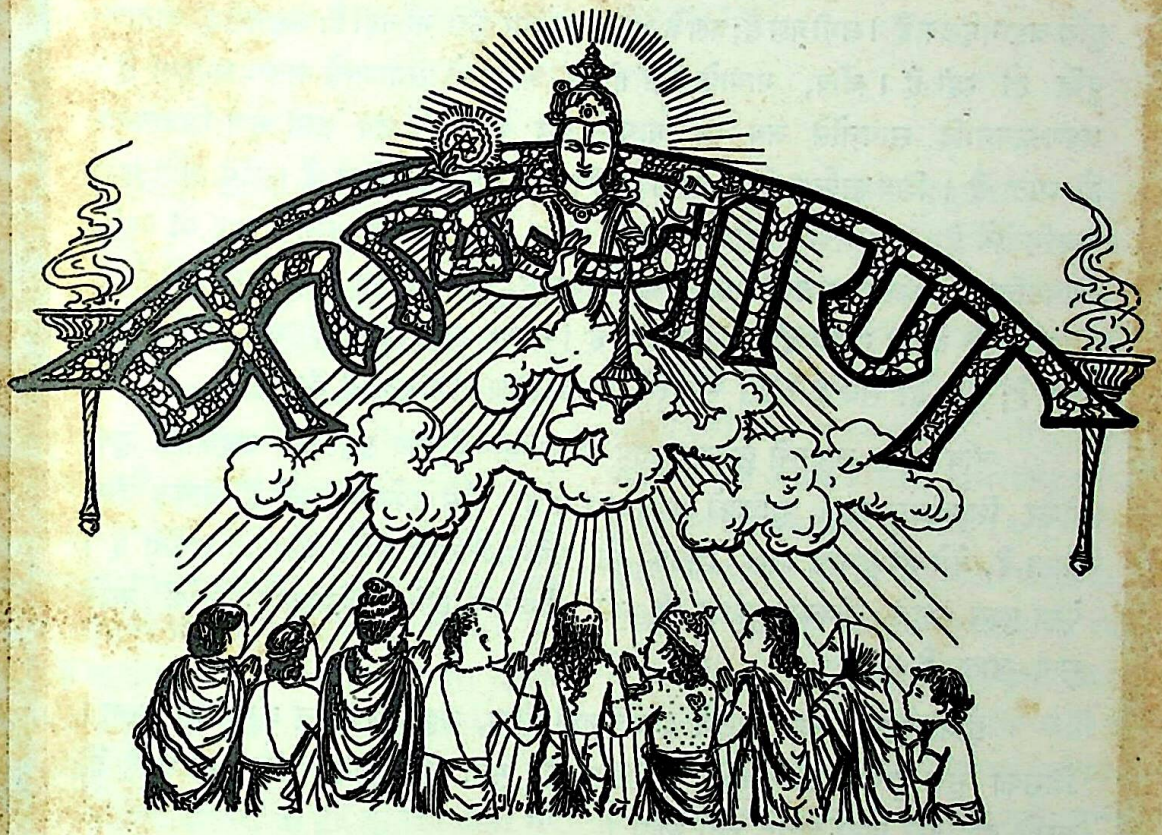

ानाज्ञानविभिन्नभेदनिचयानुन्मूल्य तत्त्वस्थिताः, श्रीश्रीकृष्णपदारविन्दमकरन्दास्वादनैकव्रताः ।
वीभूतिविभूतिमन्त इह ये सर्वात्मना सर्वदा, कल्याणं कलयन्ति सर्वजगतां तेभ्यो महद्भ्यो नमः ॥

ी १२ } गोरखपुर, मार्गशीर्ष १९९४, दिसम्बर १९३७ { संख्या ५ पूर्ण संख्या १३७

भली समझ

और कोऊ समुझै सो समुझै हमकूँ इतनी समझ भली ।
ठाकुर नंदकिसोर हमारे ठकुराइन बृषभान-लली ॥
श्रीदामादिक सखा स्यामके स्यामासँग ललितादि अली ।
ब्रजपुर बास सैल-बन बिहरन कुंजन कुंजन रंगरली ॥
इनके लाड चहूँ सुख सेवा भाव-बेल रसफलनि फली ।
कह भगवान हित रामराय प्रभु सबते इनकी कृपा भली ॥

CC-O. Jangamwadi Math Collection, Varanasi. Digitized By Siddhanta eGangotri Gyaan Kosha

सब शिव-ही-शिव है

एक शिव ही नाना रूपोंमें प्रतीत हो रहे हैं। 'यह जगत् ईश्वरसे अलग है' ऐसी बुद्धि अज्ञानमूलक है। सभी ब्रह्म है; ब्रह्मके अतिरिक्त और कुछ भी नहीं है; अज्ञानसे ही नानात्व-बुद्धि हो रही है। जीव, मायाके वश होकर आत्माको परमात्मासे अलग समझता है। श्रवण-मननादि साधनोंसे जब वह मायासे छूट जाता है, तब उसी क्षण शिवस्वरूप हो जाता है। शिव सर्वव्यापी हैं, सभी प्राणियोंमें समभावसे स्थित हैं। जैसे अग्नि सभी लकड़ियोंमें है, जहाँ संघर्षण होता है वहीं प्रकट हो जाती है, इसी प्रकार जो व्यक्ति शिवभक्ति और श्रवण-मननादि साधनोंका अवलम्बन करता है वह सर्वत्र समभावसे विराजित शिवके दर्शन सहज ही कर सकता है। स्थावर-जङ्गम सभी शिवस्वरूप है, सभी शिव है; शिव ही सब है। इस संसारमें शिवके सिवा और कुछ है ही नहीं।

जीव जब अज्ञानसे छूटकर उत्तम ज्ञानी होता है, तब उसी क्षण अहंकारसे मुक्त होकर शिवतादात्म्यरूप मुक्तिको प्राप्त करता है। जैसे दर्पणमें अपना ही स्वरूप देखा जाता है, वैसे ही ज्ञानके द्वारा शिवको भी सर्वव्यापीरूपसे सर्वत्र देखा जा सकता है। ऐसा पुरुष पहले जीवन्मुक्त होता है और देहत्याग होनेपर शिवरूपी निर्गुण ब्रह्ममें समा जाता है।

ज्ञानी पुरुष शुभकी प्राप्तिमें हर्षित नहीं होता, अशुभको पाकर कोप नहीं करता। जिसका सुख-दुःखमें समभाव है वही ज्ञानी है। मुक्त होते ही सब बन्धन टूट जाते हैं, उसके बाद फिर कभी बन्धन नहीं होता।

शिवतत्त्वका ज्ञान शिवभक्तिसे होता है, भक्ति भगवान्‌में प्रीति होनेसे होती है, प्रीति गुणरहस्यादिके श्रवणसे होती है, श्रवण सत्संगसे प्राप्त होता है, सत्संगका मूल सद्गुरु है। इसलिये सद्गुरुके द्वारा शिवतत्त्वका ज्ञान प्राप्त करके मनुष्य निश्चय ही मुक्त हो जाता है। अतएव बुद्धिमान् पुरुषको शिवकी भक्ति करते हुए सदा उनका भजन करना चाहिये। ऐसा करनेपर निश्चय ही शिवकी प्राप्ति होगी।

यदि किसी प्रकार भक्तिमें विघ्न हो गया तो भी भक्तिके प्रभावसे दूसरे जन्ममें उसका संस्कार रहेगा और उस संस्कारके प्रभावसे दूसरे जन्ममें भक्तिके द्वारा शिवका भजन करके जीव अन्तमें शिवस्वरूप हो ही जायगा। इसमें जरा भी सन्देह नहीं करना चाहिये।

जिसको सच्ची शिवभक्ति प्राप्त हो गयी है, वही भक्त है, और वही जीवन्मुक्त है।

(शिवपुराण)

CC-O. Jangamwadi Math Collection, Varanasi.Digitized By Siddhanta eGangotri Gyaan Kosha

परमहंस-विवेकमाला

(लेखक—स्वामीजी श्रीभोलेबाबाजी)

[गतांकसे आगे]

[मणि १०]

आत्मसाक्षात्कारके अंतरंग साधन

हे जनक ! पूर्वमें अधिकारी पुरुष आत्म-साक्षात्कारकी प्राप्तिके लिये शम-दमादि साधन-सम्पन्न होकर संन्यासाश्रम ग्रहण कर चुके हैं, इसी प्रकार आजकल भी करना चाहिये। बालकके समान मनको राग-द्वेषादि विकारोंसे रहित करने-का नाम शम है। वागादि इन्द्रियोंको उनके विषयों-से रहित करनेका नाम दम है। प्रारब्धयोगसे प्राप्त हुए पदार्थसे शरीरका निर्वाह करना, प्रिय-अप्रिय वस्तुकी प्राप्तिमें हर्ष-शोक न करना, इस प्रकारके सन्तोषका नाम उपरति है। इस प्रकार शम, दम और उपरतिको अधिकारी धारण करे। क्षमा और तितिक्षा ऐसा विचारकर करे कि शरीर, मन और वाणीसे दी हुई दुष्टोंकी पीड़ा मेरे आत्मरूपमें तीन कालमें नहीं है किन्तु शरीर, इन्द्रिय, अन्तःकरणमें है, मैं शरीरादिसे असंग हूँ। ऐसा विचारकर अधिकारी दुष्टजनोंपर क्रोध न करे। और अपनी निन्दा सुनकर निन्दकोंपर इस प्रकार विचारकर क्षमा करे कि मेरी निन्दा करनेवाले ये निन्दक मेरे शत्रु नहीं हैं किन्तु परम मित्र हैं, क्योंकि उपकार करनेवाला मित्र कहलाता है। मित्रका यह लक्षण निन्दकोंमें घटता है क्योंकि दुःखरूप फल देनेवाले मेरे पापकर्मोंको ये ले जा रहे हैं, इससे बढ़कर और कोई उपकार है नहीं। ऐसे उपकार करनेवाले ये निन्दक मेरे परम मित्र हैं। अथवा यद्यपि लोग निन्दकोंको शत्रु कहते हैं किन्तु ये मेरे तो मित्र ही हैं क्योंकि मेरे दोषोंका चिन्तन करनेसे अपने मन-वाणीको परिश्रम देते हैं और मेरे पापोंको लेकर उनका दुःखरूप फल भोगते हैं। इसलिये जैसे समुद्रके मथनेसे उत्पन्न हुए हलाहल विषसे सब जीवोंको जलता हुआ देखकर कृपालु महादेवने उसे पी लिया था, इसी प्रकार मुझे दुःखकी प्राप्ति करानेवाले पापकर्मोंको ये अपनेमें धारण कर रहे हैं। आश्चर्य यह है कि महादेवको लोग सज्जन कहते हैं और इनको दुर्जन कहते हैं। हे जनक ! ऐसा विचारकर अधिकारी पुरुष निन्दकोंपर क्षमा करते हैं। यदि कोई उनको हनन करता है, तो भी वे क्षमा करते हैं, और उसका अनिष्ट नहीं चाहते। क्योंकि वे विचारते हैं कि यदि अपने दाँत अपनी जीभको काट खाते हैं, तो कोई भी अपने दाँतोंपर क्रोध नहीं करता, इसलिये मुझे इनपर क्रोध करना उचित नहीं है। अथवा ये ताड़न करनेवाले मुझे दुःख नहीं देते किन्तु मेरे पूर्वके किये हुए पाप ही दुःख दे रहे हैं। अथवा जैसे मेरा शरीर मुझ आत्माका है, इसी प्रकार सम्पूर्ण शरीर मुझ आत्माके हैं, इसलिये जैसा दुःख ताडनकालमें मुझे होता है, ऐसा इनको न हो किन्तु सब जीव सर्वदा सुखी रहें और सब रोगसे रहित हों। हे जनक ! इस प्रकार विचारकर अधिकारी पुरुष ताडन करने-वालोंपर क्षमा करते हैं, इसका नाम तितिक्षा है। हे जनक ! चित्तकी सावधानताका नाम समाधान है और गुरु-शास्त्रके उपदेशमें विश्वासका नाम श्रद्धा है। इस प्रकार शम, दम, उपरति, तितिक्षा, समाधान और श्रद्धा इन छः साधनोंसे युक्त अधिकारी गुरुमुखसे वेदान्तशास्त्रका श्रवण करे, श्रवणके बाद श्रुति अनुकूल युक्तियोंसे श्रवण किये हुएका मनन करे और पश्चात् उसीका चित्तकी वृत्तियोंका

CC-0. Mumukshu Bhawan Varanasi Collection. Digitized by eGangotri

निरन्तर प्रवाहरूप निदिध्यासन करे, पश्चात् गुरु-उपदिष्ट महावाक्यरूप प्रमाणसे सहकृत शुद्ध मनसे स्वयंज्योति आत्माका साक्षात्कार करे।

शंका—हे भगवन्! आत्मसाक्षात्कारसे अधिकारीको किस फलकी प्राप्ति होती है?

समाधान—'हे जनक! मैं अद्वितीय ब्रह्मरूप हूँ इस प्रकारका अभेद ज्ञान जिसको प्राप्त होता है उसकी अविद्यारूप माया निवृत्त हो जाती है। एक बार नाशको प्राप्त हुई यह अविद्या फिर उत्पन्न नहीं होती। अविद्यासे आत्मामें परिच्छिन्नपना प्रतीत होता है, अविद्याके नष्ट होनेसे विद्वान् अपने आत्माको सब जीवोंका आत्मारूप देखता है, इसलिये अविद्याकी निवृत्तिपूर्वक सर्वात्मभावकी प्राप्ति ही आत्मसाक्षात्कारका फल है। ऐसे असंग विद्वान्को पुण्यपापरूप कर्म तपायमान नहीं करता। जैसे जहाज समुद्रको तर जाता है और जैसे अग्नि तूलादिको जला देता है, इसी प्रकार आत्मसाक्षात्कारके प्रभावसे यह विद्वान् पुण्यपापरूप कर्मोंको तर जाता है और उनको जला देता है। हे जनक! आनन्दस्वरूप आत्मा पुण्यपापसे, मायारूप अविद्यासे और संशयसे रहित है, ऐसे आत्माको जो अधिकारी जानता है, वह शरीर रहते हुए भी ब्रह्मरूप ही हो जाता है। श्रुतिः—'ब्रह्म वेद ब्रह्मैव भवति' 'ब्रह्मको अपना आत्मा जाननेवाला ब्रह्मवेत्ता विद्वान् ब्रह्म ही हो जाता है।' हे जनक! पूर्व मैंने सुषुप्ति अवस्थामें सब जीवोंको प्राप्त होनेयोग्य आत्मा कहा, उसी आत्माको बुद्धि आदिका साक्षीरूप कहा। यह परमात्मादेव तेरे, मेरे और सबके हृदयमें आकाशके समान परिपूर्ण है, सूर्यादि ज्योतियोंका ज्योतिरूप है। यह स्वयंज्योति आत्मा वास्तविक सम्पूर्ण संसारधर्मसे रहित है, अविद्याके सम्बन्धसे जन्म, मरण, जाग्रत्, स्वप्न, सुषुप्ति आदिमें भ्रमण करता हुआ भी वस्तुतः सब अवस्थाओंसे रहित है। हे जनक! जिस ब्रह्मका [illegible] मैंने कथन किया था, उसी अभयरूप [illegible] मैंने तुझसे कहा। इस अद्वितीय ब्रह्मसे [illegible] भी स्थूल-सूक्ष्म पदार्थ सिद्ध नहीं होते अधिष्ठान ब्रह्मकी सत्ता पाकर कल्पित प्रतीत होता है। हे जनक! नाना प्रकारके सहित आत्मसाक्षात्कारको बोधन [illegible] जो ब्रह्मविद्या सूर्य भगवान्ने मुझे उपदेश वह सम्पूर्ण ब्रह्मविद्या मैंने तुझे उपदेश उस ब्रह्मविद्याको सुनकर अब तुझको विपर्ययसे रहित आत्मसाक्षात्कार प्राप्त इसलिये अब तू जन्म-मरणादि संसारके परित्याग करके अपने चित्तमें प्रसन्न हो वचन सुनकर जनक राजा प्रसन्न होकर ब्रह्मविद्याकी पूर्णता दिखलानेके लिये प्रकार कहने लगा—

जनक—हे भगवन्! इस विदेह देशको लेकर जितनी मेरी राज्य-सम्पदा है, वह राज्य-सम्पदा पूर्वमें मैं आपको दे चुका। सम्पूर्ण राज्य-सम्पदा तथा पुत्रादि सहित मैं जनक दासके समान आपके स्थित हूँ। इसलिये हे भगवन्! मुझ और मेरे पुत्रादिक कुटुम्बको आप आप जानकर अपनी सेवामें ग्रहण करके जिस आपकी इच्छा हो, उस स्थानमें मुझे ले जाइये अथवा इसी मिथिलापुरीमें कीजिये। हे भगवन्! आपके बिना एक भी मैं नहीं रहूँगा, यह मेरी प्रार्थना स्वीकार कीजिये।

देवी—हे डोरूशंकर! जब इस जनक राजाने याज्ञवल्क्य मुनिके आगे दीनतापूर्वक प्रार्थना की तो याज्ञवल्क्य मुनि की अत्यन्त प्रीति देखकर कृपापूर्वक मिथिलापुरीके समीप वनमें स्थान बनाकर

CC-0. Jangamwadi Math Collection. Varanasi.Digitized By Siddhanta eGangotri Gyaan Kosha

करने लगे और फिर बहुत कालके बाद याज्ञवल्क्य मुनि अपनी स्त्रीको ब्रह्मविद्याका उपदेश करके संन्यासाश्रम ग्रहण कर राजा जनकके साथ विदेह मोक्षको प्राप्त हुए। हे प्रियदर्शन! इस ग्रन्थमें वर्णन किये हुये आत्माके सगुण और निर्गुण दो स्वरूप हैं।

सगुण आत्माके ज्ञानका फल

हे सोम्य! पूर्वमें वर्णन किया हुआ जन्म-मरणादि विकारोंसे रहित आत्मा मायाके सम्बन्धसे सगुण रूपको प्राप्त होकर सम्पूर्ण शरीररूप उपाधियोंमें स्थित होकर नाना प्रकारके अन्नोंको भक्षण करता है, इसलिये श्रुति आत्माको अन्नाद कहती है। और यह आत्मा दान करनेवाले पुरुषोंको कर्मके फलकी प्राप्ति करता है। इसलिये श्रुति आत्माको वसुदान कहती है, जो अधिकारी पुरुष अन्नाद, वसुदानरूपसे सगुण आत्माकी उपासना करता है, वह उपासक पुरुष नाना प्रकारके धनादि पदार्थोंके लोकोंको प्राप्त होता है।

निर्गुण आत्माके ज्ञानका फल

हे प्रियदर्शन! जिस विज्ञान आनन्दरूप आत्माका याज्ञवल्क्य मुनिने जनकको अभय ब्रह्मरूपसे उपदेश किया है, वह निर्गुण आत्मा जरा-अवस्थासे रहित तेजसे अजर है और मरण-अवस्थासे रहित होनेसे अमर है। अजर-अमर होनेसे आत्मादेव अभय है क्योंकि जो पुरुष जरा-अवस्थासे मरणको प्राप्त होता है, वह जन्म-मरणके दुःखोंको और दुःखोंसे भयको प्राप्त होता है। यह आत्मा अजर-अमर होनेसे भयको नहीं प्राप्त होता। स्थूल, सूक्ष्म, कारण तीनों शरीरोंसे रहित आकाशके समान सर्वत्र व्यापक अभय ब्रह्मको जो पुरुष अपना आत्मा जानता है, वह ब्रह्मवेत्ता विद्वान् अभयरूप ब्रह्म हो जाता है। हे प्रियदर्शन! याज्ञवल्क्य मुनिने जो ब्रह्मविद्या जनक राजासे कही थी, वह सब ब्रह्मविद्या मैंने तुझसे कही, अब तुझे जो सुननेकी इच्छा हो वह मुझसे पूछ! इति चतुर्थ अध्याय।

अध्याय ५

याज्ञवल्क्यका मैत्रेयीको ब्रह्मोपदेश

डोरुशंकर—हे देवि! याज्ञवल्क्यने अपनी स्त्रीको जिस ब्रह्मविद्याका उपदेश किया था, उसको सुननेकी मेरी इच्छा है, इसलिये कृपया उस ब्रह्मविद्याका मुझे उपदेश कीजिये।

याज्ञवल्क्यका तप

देवी—हे प्रियदर्शन! याज्ञवल्क्य मुनिको बाल्यावस्थासे वृद्धावस्थातक किसी प्रकारकी विषयवाञ्छा नहीं थी। लोगोंको बाहरसे ऐसा जान पड़ता था कि वे विषय-कामनावाले हैं परन्तु उनका मन सब विकारोंसे रहित था। विद्याध्ययन करनेको बाल्यावस्थासे ही उनको उग्र तप करते हुआ देखकर इन्द्रने अनेकों अप्सराएँ उनका चित्त चलानेको भेजी थीं परन्तु वे तपसे चलायमान न हुए। वर्षाकालमें छत्र लिये बिना वे वृक्षके नीचे अथवा पर्वतपर बैठते और वर्षाकी धारा अपने शरीरपर झेलते थे, ग्रीष्मऋतुमें दोपहरको तपी हुई शिलापर बैठ चारों दिशामें अग्नि सुलगाते और जाड़ोंमें पहरोंतक हिमसे ठिरे हुए जलमें बैठे रहते और आदित्यमण्डलमें स्थित श्रीसूर्यनारायणका एकाग्रचित्तसे ध्यान करते थे। प्राणकी रक्षाके लिये वृक्षोंके पत्र, फल, मूलादिका आहार करते थे। कभी-कभी तीन-तीन दिनतक, कभी-कभी छः-छः दिनतक और कभी-कभी बारह-बारह दिनतक पत्ते खाकर भी रहते थे। इस प्रकार शरीरको अत्यन्त कष्ट देकर गायत्रीमन्त्रसे सूर्यनारायणका ध्यान करते थे। इनके तपश्चरणसे अन्तमें सूर्यनारायण प्रसन्न हुए और पुरुषका रूप धारण करके इनके सम्मुख आकर खड़े हुए। मुनिने

CC-O. Jangamwadi Math Collection, Varanasi.Digitized By Siddhanta eGangotri Gyaan Kosha

उनको देखकर साष्टांग प्रणाम किया और सूर्य-नारायणकी स्तुति की। सूर्यभगवान् उनके सिर-पर हाथ रखकर कहने लगे—

सूर्य—हे पुत्र! तूने महान् तप करके अत्यन्त कष्ट सहन किया है। तेरे तपके प्रभावसे मैं तुझसे बहुत ही संतुष्ट हूँ, तेरे मनमें जो इच्छा हो, वरदान माँग, मैं देनेको तैयार हूँ।

याज्ञवल्क्य—हे आदित्य भगवन्! आप समस्त जगत्के प्राण हैं, सब शुभाशुभ कर्मके साक्षी हैं, आपसे कोई बात गुप्त नहीं है, तो भी मैं बालक आपके सामने अपना वृत्तान्त कहता हूँ। व्यास-भगवान्के शिष्य वैशम्पायन नामके ऋषिसे मैंने ब्रह्मविद्या सीखी थी। मन, वाणी तथा शरीरसे गुरुकी अत्यन्त सेवा की। एक समय सब ऋषियों-ने संकेत किया कि महामेरुपरिषद्पर जो ऋषि न आवे, उसको सात रात्रिमें ब्रह्महत्याका दोष लगेगा। वैशम्पायन इस प्रकार न कर सके इसलिये उनको ब्रह्महत्याका महान् दोष लगा। गुरुने खिन्न मुखसे सब शिष्योंको प्रायश्चित्त करनेकी आज्ञा दी। मैंने उस समय सब ब्रह्मचारियोंपर अनुग्रह करके कहा—'हे गुरुजी! आपका शरीर जरा अवस्थाके कारण प्रायश्चित्त करने योग्य नहीं है, और ये सब शिष्य बाल्यावस्थावाले हैं, इसलिये प्रायश्चित्त करनेमें समर्थ नहीं हैं, इसलिये आपकी ब्रह्महत्याकी निवृत्तिके लिये मैं सम्पूर्ण प्रायश्चित्त करनेको तैयार हूँ।' मेरा वचन सुनकर ब्रह्म-हत्या लगी होनेसे गुरु क्रोधित होकर बोले—'हे ब्राह्मणोंमें अधम याज्ञवल्क्य! तूने मुझसे जो विद्या सीखी है, उस सब विद्याको मुझे शीघ्र लौटा दे!' गुरुको क्रोधित देखकर अपराध क्षमा करानेको मैंने मन, वाणी और शरीरसे नमस्कार किया। परन्तु ज्यों-ज्यों मैंने क्षमा माँगी त्यों-ही-त्यों वे अधिक क्रोध करने लगे और कहने लगे—'हे अधम! यदि तू मुझे प्रसन्न करनेका यत्न करेगा तो मैं तेरे शरीर और प्राणका नाश कर दूँगा और तुझे ऐसा श[illegible] कि तू परलोकमें अत्यन्त दुःखी होगा। [illegible] लोक-परलोकमें सुख चाहता हो, तो [illegible] करनेका प्रयास छोड़ दे। और मेरी दी [illegible] लौटा दे, नहीं तो मैं तुझे जलाकर [illegible] दूँगा।' इतना सुनकर मैंने इनके प्रसन्न [illegible] प्रयास छोड़ दिया और उनकी दी हुई [illegible] वमन करके फेंक दी। मनुष्य-गुरुसे विद्या [illegible] करके मैंने महान् कष्ट पाया है, इसलिये [illegible] गुरुसे विद्या न पढ़ूँ, इस निश्चयसे [illegible] प्राप्तिके लिये मैं आप ईश्वरके शरण आ[illegible]

पश्चात् प्रसन्न हुए सूर्यभगवान्ने याज्ञ[illegible] अपने रथपर बैठा लिया और व्याकरणादि [illegible] सहित वेदोंका अध्ययन कराया। जैसे [illegible] नामका देवता सूर्यका शिष्य हुआ, इस[illegible] याज्ञवल्क्य भी उनके शिष्य हुए। याज्ञ[illegible] विरक्त हुआ जानकर सूर्यभगवान् इस[illegible] कहने लगे—

सूर्य—हे याज्ञवल्क्य! गुरुसे विद्या [illegible] गुरुको दक्षिणा अवश्य देनी चाहिये। [illegible] विद्या दी है, इसलिये तुझको मुझे गुरुदक्षि[illegible] चाहिये।

याज्ञवल्क्य—हे भगवन्! जो गुरुदक्षि[illegible] कहें, मैं देनेको तैयार हूँ।

सूर्यनारायण—हे याज्ञवल्क्य! मैं तुझसे [illegible] ही गुरुदक्षिणा माँगता हूँ कि तू संन्या[illegible] ग्रहण न करके ब्रह्मचर्याश्रमके पीछे गृह[illegible] ग्रहण कर और मैंने तुझे जिस ब्रह्मविद्याका [illegible] दिया है, उस ब्रह्मविद्याका तू ब्राह्मण, क्ष[illegible] वैश्य अधिकारियोंको उपदेश कर। इस[illegible] मेरी दी हुई विद्याका प्रचार कर और गृ[illegible] भोगकर समयपर संन्यास ले।

सूर्यभगवान्की इस आज्ञाको याज्ञ[illegible] माथेपर चढ़ा लिया और उनको दण्ड[illegible]

CC-O. Jangamwadi Math Collection, Varanasi. Digitized By Siddhanta eGangotri Gyaan Kosha

करके वे अपने आश्रममें आये। पृथिवीपर आकर उन्होंने गृहस्थाश्रम ग्रहण करनेको पितासे आज्ञा ली और जनक राजासे धन लेकर दो स्त्रियोंके साथ विवाह किया। एक कात्यायन ऋषिकी पुत्री कात्यायनी और दूसरी मित्रयु ऋषिकी पुत्री मैत्रेयी थी। ब्रह्मचर्याश्रमका पालन करके याज्ञवल्क्य जैसे ऋषियोंके ऋणसे मुक्त हुए थे, इसी प्रकार अब गृहस्थाश्रमका पालन करते हुए देवता और पितरोंके ऋणसे मुक्त होनेका उपाय करने लगे।

वर्णाश्रमका क्रम

डोरूशंकर—हे देवि! प्रथम आपने कहा कि याज्ञवल्क्य विरक्त थे और अब कहती हैं कि वे देव और पितरोंका ऋण चुकाने लगे, यह कैसे बन सकता है? जो पुरुष विरक्त हो, उसपर ऋण नहीं हो सकता और ऋणवाला पुरुष विरक्त नहीं कहा जा सकता।

देवी—हे वत्स! मुनि विरक्त थे तो भी उन्होंने ब्रह्मचर्याश्रम और गृहस्थाश्रमका पालन किया, इसलिये उनको ऋणकी प्राप्ति हुई। श्रुतिमें कहा है—

जायमानो वै ब्राह्मणस्त्रिभिर्ऋणैर्ऋणवान् जायते।

जिस ब्राह्मणके उपनयनादि संस्कार होते हैं, वह ब्राह्मण ऋषि, देव और पितरोंके ऋणसे मुक्त होता है। जैसे ब्रह्मचारीपर ऋषियोंका ऋण होता है, इसी प्रकार गृहस्थपर देव और पितरोंका ऋण होता है। जो पुरुष तीव्र वैराग्यसे संन्यासाश्रम धारण करता है, उसपर किसी प्रकारका ऋण नहीं होता। ऋषि, देव और पितरोंका संन्यासीपर ऋण सम्भव नहीं है, इसलिये विद्वान्को संन्यास ग्रहण करनेसे पहले ही तीनों ऋणोंसे मुक्त हो जाना चाहिये। जैसे पुत्रेष्टि आदि काम्यकर्म पुत्रप्राप्तिके निमित्त हैं इसी प्रकार ऋषि, देव और पितृऋणसे मुक्त होनेके लिये ब्रह्मचर्य और गृहस्थाश्रम निमित्तकारण हैं; इन तीनोंसे मुक्त होनेके लिये विद्वानोंको वर्णाश्रमोंको क्रमसे बर्तना चाहिये।

डोरूशङ्कर—हे देवि! जब विद्वान्को भी ब्रह्मचर्यादि पालनेसे ऋणकी प्राप्ति होती है, तो दोनों आश्रमोंको छोड़कर एकदम वानप्रस्थ क्यों न ग्रहण किया जाय?

देवी—हे वत्स! ब्रह्मचर्य और गृहस्थाश्रम पाले बिना एकदम वानप्रस्थ धारण करना योग्य नहीं है। स्मृतिमें कहा है—'अनाश्रमी न तिष्ठेत क्षणमेकमपि द्विजः।' ब्राह्मण, क्षत्रिय और वैश्य एक क्षण भी आश्रमरहित न रहे, चारोंमेंका एक आश्रम अवश्य ग्रहण करे, नहीं तो उसको पाप लगता है। वानप्रस्थाश्रम पहले नहीं ले सकते क्योंकि शास्त्रमें वानप्रस्थाश्रम लेनेका प्रौढ़ वय दिखलाया है। शास्त्रमें कहा है कि जब गृहस्थाश्रमी पुरुषके गात्र जरासे शिथिल हो गये हों, केश श्वेत हो गये हों, पुत्र-पुत्री आदि उत्पन्न हुए हों, तब वह वानप्रस्थ ग्रहण करे। वानप्रस्थ प्रथम लेनेसे इस शास्त्रके वचनका बाध होता है।

डोरूशङ्कर—हे देवि! जैसे ब्रह्मचर्याश्रम पालनेके बाद गृहस्थाश्रम छोड़कर संन्यासाश्रम ले सकते हैं, इसी प्रकार गृहस्थाश्रम पाले बिना ही ब्रह्मचर्याश्रमके बाद वानप्रस्थाश्रम ले लिया जाय, तो इसमें क्या बाधा है?

देवी—हे वत्स! तीव्र वैराग्य होनेपर ब्रह्मचर्याश्रमके बाद गृहस्थाश्रम छोड़कर एकदम संन्यास लेनेको श्रुतिमें कहा है, वानप्रस्थ लेनेको नहीं कहा। 'ब्रह्मचर्यं परिचरेदाशरीरविमोचनात्' अधिकारी पुरुष स्थूल शरीरका नाश होनेतक ब्रह्मचर्य पाले। यह वसिष्ठने कहा है, परन्तु इससे आश्रमोंके उपर्युक्त क्रममें किसी प्रकारका फेर-फार नहीं होता किन्तु उसकी पुष्टि होती है। रागसे

CC-O. Jangamwadi Math Collection, Varanasi.Digitized By Siddhanta eGangotri Gyaan Kosha

अमुक आश्रमके ग्रहण करनेसे जो पाप लगता है, वह पाप दृढ़ सङ्कल्प करके एक आश्रमके सेवन करनेवालेको नहीं लगता।

डोरूशङ्कर—हे देवि! यदि ब्रह्मचारीको गृहस्थाश्रम ग्रहण करनेकी इच्छा न हो और वह वनमें जाकर वानप्रस्थ ग्रहण करे तो उसे गृहस्थाश्रम छोड़ देनेका दोष लगेगा या नहीं?

देवी—हे वत्स! यदि कोई पुरुष आपत्तिकालमें वनमें जाकर निवास करे, भिक्षाटन करे और गेरुआ वस्त्र धारण कर ले तो ऐसा करनेसे वह वानप्रस्थाश्रमी नहीं हो सकता, इसी प्रकार गृहस्थाश्रमी हो और भिक्षा माँगकर अपनी आजीविका चलाता हो, तो वह भी संन्यासी नहीं कहलाता। और यदि ब्रह्मचारी वनमें रहे तो वह भी वानप्रस्थाश्रमी नहीं कहलाता। जैसे गृहस्थ देव तथा पितरोंका ऋणी है, वैसे ब्रह्मचारी भी ऋषियोंका ऋणी है, इसलिये तीनों ऋण चुकाये बिना वानप्रस्थाश्रम नहीं ले सकता। जैसे एक अधिकारी प्रथम ब्रह्मचर्याश्रम पालकर पीछे गृहस्थाश्रम पाल सकता है, इसी प्रकार गृहस्थाश्रम पालकर ही वानप्रस्थ हो सकता है, गृहस्थाश्रम पाले बिना नहीं हो सकता। श्रुति-स्मृतिमें कहा है कि ब्रह्मचर्य, गृहस्थ और वानप्रस्थ ये तीनों आश्रम उत्तरोत्तर ग्रहण करने चाहिये।

त्रयाणामानुलोम्यं स्यात्प्रातिलोम्यं न विद्यते।
प्रातिलोम्येन यो याति न तस्मात्पापकृत्तमः॥

अनुलोम यानी प्रथम ब्रह्मचर्याश्रम, फिर गृहस्थाश्रम, पीछे वानप्रस्थाश्रम इस प्रकार अनुक्रमसे आश्रमोंका पालन करनेसे परमसुखकी प्राप्ति होती है और जो कोई प्रतिलोम यानी उलट-पुलट आश्रम ग्रहण करता है, उससे अधिक कोई पापी नहीं है। जैसे ब्रह्मचर्यादि तीन आश्रमोंके पालनेमें श्रुति-स्मृतियोंने क्रम कहा है, इस प्रकार संन्यासाश्रमके लिये नहीं कहा है किन्तु ऐसा कहा है कि जब तीव्र वैराग्य हो, तभी संन्यासाश्रम ग्रहण करे।

श्रुति—

यदहरेव विरजेत्तदहरेव प्रव्रजेत् यदि वेतरथा ब्रह्मचर्यादेव प्रव्रजेत् गृहाद्वा वनाद्वा।

ब्रह्मचारी, गृहस्थाश्रमी और वानप्रस्थी जिस किसीको भी तीव्र वैराग्य उत्पन्न हो, उसे एकदम संन्यास ग्रहण करना चाहिये।

स्मृति—

यदैव चास्य वैराग्यं जायते सर्वतः क्वचित्।
तदैव संन्यसेद्विद्वान् अन्यथा पतितो भवेत्॥

जिसको जिस समय वैराग्य हो, उसी समय संन्यास लेवे। पूर्ण वैराग्य विना संन्यास लेनेसे पतित होता है।

डोरूशंकर—हे देवि! जैसे पहले तीन आश्रमोंका क्रम कहा है, इसी प्रकार संन्यासका भी श्रुति-स्मृतियोंमें क्रम कहा है। जैसे श्रुति—

ब्रह्मचर्याद् गृही भवेद् गृहाद्वनी भवेद्वनाद्यतिः

स्मृति—

ऋणत्रयमपाकृत्य निर्ममो निरहंकृतः।
ब्राह्मणः क्षत्रियो वाथ वैश्यो वा प्रव्रजेद् गृही॥

'ऋषि, देव और पितरोंका ऋण चुकाकर ब्राह्मण, क्षत्रिय तथा वैश्य ममता तथा अहंकार रहित होकर संन्यास ग्रहण करे।' इससे जब संन्यास ले सकता है और तीनों आश्रम रहकर ले सकता है, इन दोनों वचनोंमें विरोध

देवी—हे वत्स! जिस पुरुषको विषयोंसे उपराम न हुआ हो और मन्द वैराग्य उत्पन्न हो, उसको वानप्रस्थाश्रम अंगीकार करके भोगके निवृत्त होनेके बाद चौथा आश्रम करना चाहिये, ऐसा श्रुति-स्मृतिका मत है। परन्तु जिसको ब्रह्मचर्यसे ही विषयोंमें वै

CC-0. Mumukshu Bhawan Varanasi Collection. Digitized By Siddhanta eGangotri Gyaan

जाय, उसको दूसरे आश्रम पालनेकी आवश्यकता नहीं है श्रुति–'न्यासो हि ब्रह्म' संन्यास ब्रह्मरूप है। 'तदेतद् ब्रह्मापूर्वमनपर' ब्रह्मका पहला-पिछला भाव नहीं है। इसलिये ब्रह्मरूप संन्यासमें पूर्व, उत्तर आदि भाव सम्भव नहीं है। जैसे ब्रह्मचर्य-के पीछे गृहस्थाश्रम कहा है और गृहस्थाश्रमके पीछे वानप्रस्थ कहा है, इस प्रकार संन्यासाश्रमके पीछे कोई आश्रम नहीं कहा है। शारीरकभाष्यके तीसरे अध्यायके चौथे पादमें कहा है कि—

तद्भूतस्य तु नातद्भावो जैमिनेरपि नियमात्तद्रूपा-भावेभ्यः।

संन्यासाश्रमके पीछे श्रुति-स्मृति दूसरा कोई भी आश्रम प्रतिपादन नहीं करती, इसलिये पुरुष चौथा आश्रम मरणपर्यन्त पाले। जैसे चौथे आश्रमके पीछे कोई आश्रम नहीं है, इसी प्रकार द्विज किसी आश्रम विना न रहे, यह भी श्रुति-स्मृतिसे सिद्ध है। 'अनाश्रमी' इस स्मृतिसे सिद्ध होता है कि पुरुषको वर्षपर्यन्त भी अनाश्रमी न रहना चाहिये। यदि रहे तो प्रायश्चित्त लगता है। जबतक गृहस्थाश्रमीकी स्त्री जीवे तबतक उसको गृहस्थाश्रम पालना चाहिये और स्त्रीके मरणके बाद या तो एक वर्षके भीतर दूसरी स्त्रीके साथ विवाह करके गृहस्थाश्रम पालना चाहिये अथवा वानप्रस्थ या संन्यास ग्रहण करना चाहिये। अनाश्रमी न रहना चाहिये। जैसे ब्रह्मचारी देव तथा पितृऋणसे रहित है और गृहस्थाश्रमी ऋषिऋणसे रहित है, इसी प्रकार वानप्रस्थाश्रमी तीनों प्रकारके ऋणोंसे रहित है और संन्यासी तो लौकिक, वैदिक सब प्रकारके ऋणोंसे रहित है।

हे वत्स! इस प्रकारकी सब व्यवस्था जानकर और मनसे सब ऋणोंसे मुक्त होनेपर भी याज्ञवल्क्य ब्रह्मचर्य तथा गृहस्थाश्रमके सम्बन्धसे तीन प्रकार-के ऋणवाले हुए। उन्होंने विचार किया कि ब्रह्मचर्यमें वेदोंका अध्ययन करके मैं ऋषि-ऋणसे और गृहस्थाश्रम पालन करनेसे देव-ऋण और पितृ-ऋणसे मुक्त होकर संन्यासाश्रम ग्रहण करूँगा। जैसे ऋषि-ऋण चुकाया है, इसी प्रकार यदि देव-ऋण और पितृ-ऋण नहीं चुकाऊँगा तो पंक्तिभेद होगा इसलिये गुरु-आज्ञा पालन करके पीछे संन्यास लेना उचित है।

संत-सूरमा

समझ-बूझ रन चढ़ना साधो खूब लड़ाई लड़ना है॥
दम-दम कदम परै आगेको पीछे नाहिं पछड़ना है॥
तिल-तिल घाव लगै जो तनमें खेत सेती क्या टरना है॥
सबद खैंचि समसेर जेर करि उन पाँचोंको धरना है॥
काम क्रोध मद लोभ कैद करि मनकर ठौरे मरना है॥
खड़ा रहै मैदानके ऊपर उनकी चोट सँभरना है॥
आठ पहर असवार सुरतपर गाफ़िल नाहीं परना है॥
सीस दिया साहिबके ऊपर किसके डर अब डरना है॥
'पलटू' बाना रुंडके ऊपर अब क्या दूसर करना है॥

—पलटू

CC-O. Jangamwadi Math Collection, Varanasi.Digitized By Siddhanta eGangotri Gyaan Kosha

पूज्यपाद श्रीउड़ियाबाबाजीके उपदेश

प्र०—यदि आत्मा अप्रमेय है तो उसकी प्रमा कैसे होती है ?

उ०—आत्माकी प्रमा नहीं होती; वह प्रमाका विषय नहीं है। ऐसा जानना ही उसका बोध है—

प्रमाता च प्रमाणं च प्रमेयं प्रमितिस्तथा।
यस्य प्रसादात्सिद्ध्यन्ति तत्सिद्धौ किमपेक्ष्यते॥*

ईश्वर भी अप्रमेय ही है, क्योंकि उसके अनन्त-शक्तित्वादि किसी प्रमाणके विषय नहीं हैं। प्रमाणका विषय तो असत् हुआ करता है। जो वस्तु अनन्त और अनादि होती है वह प्रमेय नहीं होती। भक्तों-को भगवान्‌के दर्शन होनेपर भी उनकी शक्ति तो अप्रत्यक्ष ही रहती है; वह तो अप्रमेय ही है।

प्र०—सुना गया है कि राग-द्वेष तो मनके धर्म हैं, उनसे आत्माका कोई सम्बन्ध नहीं है; इसलिये यह आवश्यक नहीं है कि ज्ञानीके राग-द्वेष निवृत्त हो ही जायँ।

उ०—'रागद्वेषौ मनोधर्मौ न मनस्ते कदाचन' इस श्लोकका तात्पर्य यही है कि मन तुमसे अलग है। यदि उसका ठीक-ठीक पृथक्त्व अनुभव होगा तो मन तो निःसत्त्व हो जायगा। फिर उसमें राग-द्वेष होंगे कैसे ? राग-द्वेष तो अविवेकसे ही होते हैं; जब विवेक होनेपर मन निःसत्त्व और जड हो गया तो उसमें राग-द्वेष कैसे होंगे ? राग-द्वेष तो न भक्तको हो सकते हैं और न ज्ञानीको, क्योंकि भक्त प्रत्येक विधानमें भगवान्‌का आदेश देखता है और ज्ञानी प्रारब्धभोग। इसलिये दोनोंमेंही राग-द्वेषकी सत्ता नहीं रहती।

प्र०—भगवन्, द्वेषकी अपेक्षा भी रागको कठिन जान पड़ता है।

उ०—रागकी निवृत्ति केवल विवेकसे विवेकसे तो राग-द्वेषकी निवृत्तिकी कुंजी है। इसकी पूर्ण निवृत्ति तो भगवत्प्रेम या ही होती है। भगवान् या आत्मामें लौकिक राग निवृत्त हो जाता है। लोहेके शस्त्र बिना लोहा नहीं कटता रागके शस्त्र बिना राग नहीं कटता।

प्र०—शास्त्रका सिद्धान्त है कि जब और उपासनाके द्वारा चित्त शुद्ध हो आत्मतत्त्वकी जिज्ञासा होती है; परन्तु आ जाता है कि कर्म और उपासनामें प्रवृ भी बहुत-से लोगोंको जिज्ञासा हो जाती आत्मज्ञान भी हो जाता है। इसका क्या

उ०—आजकल तो किसीको जिज्ञासा नहीं। जिसे तुम जिज्ञासा कहते हो वह तो होनेवाला कुतूहलमात्र है। जबसे पुस्तकें गयी हैं और महात्माओंमें वेदान्तचर्चाकी हुई है तबसे उन बातोंको सुन और पढ़कर एक प्रकारका कुतूहल-सा हो जाता है। वेदान्तविचारकी प्रधानता नहीं थी। वनवासियोंकी विद्या है। बिना वैराग्य प्राप्ति नहीं होती। पहले तो कर्म और ही प्रधानता थी। उपासनाका परिपाक साक्षात्कार होता था उसमें तत्काल पूर्ण जाती थी।

* अर्थात् जिसकी कृपासे प्रमाता, प्रमाण और प्रमेय तीनोंकी सिद्धि होती है उसकी सिद्धिके लिये किस की अपेक्षा हो सकती है ?

CC-O. Jangamwadi Math Collection, Varanasi.Digitized By Siddhanta eGangotri Gyaan Kosha

प्र०—इससे तो यह सिद्ध हुआ कि इस समय कोई ज्ञानका अधिकारी ही नहीं है; ऐसी अवस्थामें किसीको उस ओर लगाना कहाँतक उचित है ?

उ०—वेदान्त ग्रन्थोंमें ऐसी बात भी आती है कि जिसे उपासनाकी पूर्णता न होनेपर भी किसी प्रकार तत्त्वजिज्ञासा हो गयी है उसे तत्त्वविवेकका अभ्यास करते-करते ही कालान्तरमें सुदृढ़ बोध हो जाता है।

वृन्दावनविहारी श्रीकृष्ण

[रस और रासके अधीश्वर]

(लेखक—दीवानबहादुर श्री० के० एस० रामस्वामी शास्त्री)

धर्म आत्माका भोजन है; इसलिये हमारी आत्माके लिये जो परम आवश्यक वस्तु है, जो उसका आहार एवं आधार है, जो हमारे जीवनका सारतत्त्व है उसके सम्बन्धमें हमें अधिक-से-अधिक सावधान, अधिक-से-अधिक प्रयत्नशील होना चाहिये। मैथ्यू ऑरनाल्डने धर्मकी बड़ी सरल और सुन्दर साथ ही बहुत ओजपूर्ण व्याख्या की है। भावके साथ सदाचारको ही वह 'धर्म' बतलाते हैं। धर्म इतना ही नहीं है। इससे कहीं अधिक व्यापक धर्मका क्षेत्र है। हमारा जो आत्मस्वरूप शुद्ध सच्चिदानन्द है उसकी सम्यक् अनुभूति ही धर्म है। इसमें कोई सन्देह नहीं कि धर्मके मुख्य अंग सदाचार और भाव ही हैं। जो धर्म सदाचारका आधार लेकर नहीं चला है वह 'आकाश' खो बैठता है; और यदि उसमें भावका सहयोग नहीं हुआ तो उसका 'तेज' नष्ट हो जाता है। केवल बाह्य सदाचार या तत्त्वका शास्त्रीय ज्ञान अथवा कलाको धर्मका सारतत्त्व माना नहीं जा सकता—ये तो उसके आसस्वरूप हैं। पवित्रता केवल बाह्य शुद्धाचारका नाम नहीं है। पवित्रताका तो अर्थ है सदाचारका दिव्यत्व। अतएव धर्मके अन्तर्गत सदाचार, कला, दर्शन सभी आ जाते हैं और धर्म इन्हें पार करता हुआ आगे बढ़ जाता है।

प्रायः धर्मको ईश्वरवादका और दर्शनको परात्पर ब्रह्मका बोधक समझा जाता है। परात्परता, सन्निकटता और घनिष्ठता—ये ही धर्मके सार माने जाते हैं। परात्पर ब्रह्मको निर्विशेष मानना भूल है। परात्परका अर्थ है परमात्मा; वह परमात्मा जिसे हम संसारके सारे सम्बन्धोंसे परे हटाकर देखते हैं। गीताके दो श्लोकोंमें भगवान् श्रीकृष्णने बहुत स्पष्टरूपमें समझा दिया है कि 'मैं ब्रह्मकी प्रतिष्ठा तथा सनातन धर्मका आधार हूँ; ऐकान्तिक आनन्दका एक मात्र आश्रय हूँ और साथ ही सभी यज्ञों और तपोंका भोक्ता भी हूँ और सभी जीवोंका परम आत्मीय सुहृद् हूँ'—

ब्रह्मणो हि प्रतिष्ठाहममृतस्याव्ययस्य च।
शाश्वतस्य च धर्मस्य सुखस्यैकान्तिकस्य च॥
(१४। २७)

भोक्तारं यज्ञतपसां सर्वलोकमहेश्वरम्।
सुहृदं सर्वभूतानां ज्ञात्वा मां शान्तिमृच्छति॥
(५। २९)

धर्मका अर्थ है ईश्वरानुभूति। प्रकृतिके परम उत्कर्ष अथवा मनुष्यताके चरम दिव्य विकाससे हमारी आत्माको तोष नहीं हो पाता। यदि हम ईश्वरको केवल मानवके रूपमें अथवा केवल अतिमानवके रूपमें भी समझें तो उससे हमारी आत्माकी भूख-प्यास ज्यों-की-त्यों बनी ही रहती है। वह प्रभु जो एक ही साथ शील, सौन्दर्य और प्रेमका अधीश्वर है, जो हमारे सामने मनुष्यरूपमें प्रकट होते हुए भी सर्वव्यापी, सर्वज्ञ और सर्वशक्तिसम्पन्न है, हमें अनायास, बलात् अपनी ओर आकृष्ट कर लेता है और सहसा हमारी सारी आध्यात्मिक भूख-प्यासको शान्त कर देता है, वह संसारका नियामक और शासक है और साथ ही समस्त सत्ताका एक मात्र आधार भी है।

इतना तो स्पष्ट है कि अद्वैतवाद और एकेश्वरवादमें

CC-O. Jangamwadi Math Collection, Varanasi.Digitized By Siddhanta eGangotri Gyaan Kosha

पूज्यपाद श्रीउड़ियाबाबाजीके उपदेश

प्र०—यदि आत्मा अप्रमेय है तो उसकी प्रमा कैसे होती है ?

उ०—आत्माकी प्रमा नहीं होती; वह प्रमाका विषय नहीं है। ऐसा जानना ही उसका बोध है—

प्रमाता च प्रमाणं च प्रमेयं प्रमितिस्तथा।
यस्य प्रसादात्सिद्ध्यन्ति तत्सिद्धौ किमपेक्ष्यते॥*

ईश्वर भी अप्रमेय ही है, क्योंकि उसके अनन्त-शक्तित्वादि किसी प्रमाणके विषय नहीं हैं। प्रमाणका विषय तो असत् हुआ करता है। जो वस्तु अनन्त और अनादि होती है वह प्रमेय नहीं होती। भक्तोंको भगवान्‌के दर्शन होनेपर भी उनकी शक्ति तो अप्रत्यक्ष ही रहती है; वह तो अप्रमेय ही है।

प्र०—सुना गया है कि राग-द्वेष तो मनके धर्म हैं, उनसे आत्माका कोई सम्बन्ध नहीं है; इसलिये यह आवश्यक नहीं है कि ज्ञानीके राग-द्वेष निवृत्त हो ही जायँ।

उ०—'रागद्वेषौ मनोधर्मौ न मनस्ते कदाचन' इस श्लोकका तात्पर्य यही है कि मन तुमसे अलग है। यदि उसका ठीक-ठीक पृथक्त्व अनुभव होगा तो मन तो निःसत्त्व हो जायगा। फिर उसमें राग-द्वेष होंगे कैसे ? राग-द्वेष तो अविवेकसे ही होते हैं; जब विवेक होनेपर मन निःसत्त्व और जड हो गया तो उसमें राग-द्वेष कैसे होंगे ? राग-द्वेष तो न भक्तको हो सकते हैं और न ज्ञानीको, क्योंकि भक्त प्रत्येक विधानमें भगवान्‌का आदेश देखता है और ज्ञानी प्रारब्धभोग। इसलिये दोनोंमेंही राग-द्वेषकी सत्ता नहीं रहती।

प्र०—भगवन्, द्वेषकी अपेक्षा भी रागका छूटना कठिन जान पड़ता है।

उ०—रागकी निवृत्ति केवल विवेकसे नहीं होती, विवेकसे तो राग-द्वेषकी निवृत्तिकी कुंजी मिल जाती है। इसकी पूर्ण निवृत्ति तो भगवत्प्रेम या आत्मप्रेमसे ही होती है। भगवान् या आत्मामें राग होनेसे लौकिक राग निवृत्त हो जाता है। जिस प्रकार लोहेके शस्त्र बिना लोहा नहीं कटता उसी प्रकार रागके शस्त्र बिना राग नहीं कटता।

प्र०—शास्त्रका सिद्धान्त है कि जब निष्काम कर्म और उपासनाके द्वारा चित्त शुद्ध हो जाता है तभी आत्मतत्त्वकी जिज्ञासा होती है; परन्तु आजकल देखा जाता है कि कर्म और उपासनामें प्रवृत्ति हुए बिना भी बहुत-से लोगोंको जिज्ञासा हो जाती है और उन्हें आत्मज्ञान भी हो जाता है। इसका क्या कारण है ?

उ०—आजकल तो किसीको जिज्ञासा होती ही नहीं। जिसे तुम जिज्ञासा कहते हो वह तो सुन-सुनाकर होनेवाला कुतूहलमात्र है। जबसे पुस्तकें सुलभ हो गयी हैं और महात्माओंमें वेदान्तचर्चाकी विशेष प्रवृत्ति हुई है तबसे उन बातोंको सुन और पढ़कर लोगोंको एक प्रकारका कुतूहल-सा हो जाता है। पूर्वकालमें वेदान्तविचारकी प्रधानता नहीं थी। यह तो वनवासियोंकी विद्या है। बिना वैराग्य हुए इसकी प्राप्ति नहीं होती। पहले तो कर्म और उपासनाकी ही प्रधानता थी। उपासनाका परिपाक होनेपर जो साक्षात्कार होता था उसमें तत्काल पूर्ण निष्ठा हो जाती थी।

* अर्थात् जिसकी कृपासे प्रमाता, प्रमाण और प्रमेय तीनोंकी सिद्धि होती है उसकी सिद्धिके लिये किस प्रमाणकी अपेक्षा हो सकती है ?

CC-0. Jangamwadi Math Collection, Varanasi.Digitized By Siddhanta eGangotri Gyaan Kosha

प्र०—इससे तो यह सिद्ध हुआ कि इस समय कोई ज्ञानका अधिकारी ही नहीं है; ऐसी अवस्थामें किसीको उस ओर लगाना कहाँतक उचित है ?

उ०—वेदान्त ग्रन्थोंमें ऐसी बात भी आती है कि जिसे उपासनाकी पूर्णता न होनेपर भी किसी प्रकार तत्त्वजिज्ञासा हो गयी है उसे तत्त्वविवेकका अभ्यास करते-करते ही कालान्तरमें सुदृढ़ बोध हो जाता है।

वृन्दावनविहारी श्रीकृष्ण

[रस और रासके अधीश्वर]

(लेखक—दीवानबहादुर श्री० के० एस० रामस्वामी शास्त्री)

धर्म आत्माका भोजन है; इसलिये हमारी आत्माके लिये जो परम आवश्यक वस्तु है, जो उसका आहार एवं आधार है, जो हमारे जीवनका सारतत्त्व है उसके सम्बन्धमें हमें अधिक-से-अधिक सावधान, अधिक-से-अधिक प्रयत्नशील होना चाहिये। मैथ्यू ऑरनाल्डने धर्मकी बड़ी सरल और सुन्दर साथ ही बहुत ओजपूर्ण व्याख्या की है। भावके साथ सदाचारको ही वह 'धर्म' बतलाते हैं। धर्म इतना ही नहीं है। इससे कहीं अधिक व्यापक धर्मका क्षेत्र है। हमारा जो आत्मस्वरूप शुद्ध सच्चिदानन्द है उसकी सम्यक् अनुभूति ही धर्म है। इसमें कोई सन्देह नहीं कि धर्मके मुख्य अंग सदाचार और भाव ही हैं। जो धर्म सदाचारका आधार लेकर नहीं चला है वह 'प्रकाश' खो बैठता है; और यदि उसमें भावका सहयोग नहीं हुआ तो उसका 'तेज' नष्ट हो जाता है। केवल बाह्य सदाचार या तत्त्वका शास्त्रीय ज्ञान अथवा कलाको ही धर्मका सारतत्त्व माना नहीं जा सकता—ये तो उसके अंगस्वरूप हैं। पवित्रता केवल बाह्य शुद्धाचारका नाम नहीं है। पवित्रताका तो अर्थ है सदाचारका दिव्यत्व। अतएव धर्मके अन्तर्गत सदाचार, कला, दर्शन सभी आ जाते हैं और धर्म इन्हें पार करता हुआ आगे बढ़ जाता है।

प्रायः धर्मको ईश्वरवादका और दर्शनको परात्पर ब्रह्मका बोधक समझा जाता है। परात्परता, सन्निकटता और घनिष्ठता—ये ही धर्मके सार माने जाते हैं। परात्पर ब्रह्मको निर्विशेष समझना भूल है। परात्परका अर्थ है परमात्मा; वह परमात्मा जिसे हम संसारके सारे सम्बन्धोंसे परे हटाकर देखते हैं। गीताके दो श्लोकोंमें भगवान् श्रीकृष्णने बहुत स्पष्टरूपमें समझा दिया है कि 'मैं ब्रह्मकी प्रतिष्ठा तथा सनातन धर्मका आधार हूँ; ऐकान्तिक आनन्दका एक मात्र आश्रय हूँ और साथ ही सभी यज्ञों और तपोंका भोक्ता भी हूँ और सभी जीवोंका परम आत्मीय सुहृद् हूँ'—

ब्रह्मणो हि प्रतिष्ठाहममृतस्याव्ययस्य च।
शाश्वतस्य च धर्मस्य सुखस्यैकान्तिकस्य च॥
(१४। २७)

भोक्तारं यज्ञतपसां सर्वलोकमहेश्वरम्।
सुहृदं सर्वभूतानां ज्ञात्वा मां शान्तिमृच्छति॥
(५। २९)

धर्मका अर्थ है ईश्वरानुभूति। प्रकृतिके परम उत्कर्ष अथवा मनुष्यताके चरम दिव्य विकाससे हमारी आत्माको तोष नहीं हो पाता। यदि हम ईश्वरको केवल मानवके रूपमें अथवा केवल अतिमानवके रूपमें भी समझें तो उससे हमारी आत्माकी भूख-प्यास ज्यों-की-त्यों बनी ही रहती है। वह प्रभु जो एक ही साथ शील, सौन्दर्य और प्रेमका अधीश्वर है, जो हमारे सामने मनुष्यरूपमें प्रकट होते हुए भी सर्वव्यापी, सर्वज्ञ और सर्वशक्तिसम्पन्न है, हमें अनायास, बलात् अपनी ओर आकृष्ट कर लेता है और सहसा हमारी सारी आध्यात्मिक भूख-प्यासको शान्त कर देता है, वह संसारका नियामक और शासक है और साथ ही समस्त सत्ताका एक मात्र आधार भी है।

इतना तो स्पष्ट है कि अद्वैतवाद और एकेश्वरवादमें

CC-0. Jangamwadi Math Collection. Varanasi. Digitized By Siddhanta eGangotri Gyaan Kosha

कोई भी भेद नहीं है, ये परस्परविरोधी नहीं हैं और कहना तो यह चाहिये कि एक ही सर्वोच्च धर्मके ये दो पहलू हैं; ठीक उसी प्रकार जैसे ईश्वरको जगत्‌से हटाकर परात्पर ब्रह्म कहते हैं और उसीको संसारसे सम्बन्धित होनेके कारण भगवान् कहते हैं। श्रीमद्भागवतका—

'ब्रह्मेति परमात्मेति भगवानिति शब्द्यते'—

—वही ईश्वर ब्रह्म, परमात्मा और भगवान् नामसे कहा जाता है—कितना स्पष्ट और सुन्दर है! ब्रह्मकी व्याख्या उपनिषदोंने 'आनन्द' या 'रस' के रूपमें की है—

'आनन्दं ब्रह्मेति व्यजानात्।'

'रसो वै सः। रसं ह्येवायं लब्ध्वानन्दी भवति।'

पुराण और इतिहास 'उसे' सौन्दर्य, शील और प्रेमके रूपमें प्रकट करते हैं।

श्रीकृष्णकी महिमा इस बातमें है कि वह सभी हृदयोंको एक-न-एक प्रकारसे अपनी ओर आकृष्ट करते हैं। भागवत उन्हें साक्षात् भगवान् कहती है—'कृष्णस्तु भगवान् स्वयम्' और उन्हें ही सच्चिदानन्द ब्रह्म कहकर गुणगान करती है। श्रीकृष्णने अपना ऐश्वर्य तथा अपना गौरव हर स्थानमें प्रकट किया परन्तु वृन्दावनमें, गोपालरूपमें वे एक प्रेमी और सखा-रूपमें ही प्रकट हैं।

अहो भाग्यमहो भाग्यं नन्दगोपव्रजौकसाम्।
यन्मित्रं परमानन्दं पूर्णं ब्रह्म सनातनम्॥

'व्रजवासियोंके, ग्वाल-बालोंके भाग्यका क्या कहना, जिनके मित्र पूर्ण ब्रह्म, सच्चिदानन्दघन, परमानन्दस्वरूप श्रीकृष्ण हैं!'

रसरूपमें भगवान्‌की चर्चाका संकेत हम ऊपर कर आये हैं। श्रीकृष्णमें हम सभी रस परिपूर्णावस्थामें पाते हैं। गीताके ग्यारहवें अध्यायमें जहाँ भगवान्‌ने अपना विश्वरूप दिखलाया था उसमें वीर, रौद्र, भयानक और वीभत्स-रस पूर्णरूपमें है। गीता और भागवतमें हास्यका पुट है ही। परन्तु अन्य सभी रसोंकी अपेक्षा श्रीकृष्णमें शृंगार, करुणा, भक्ति और शान्तिके रस स्वभावतः मुख्यतया पाये जाते हैं। निम्नलिखित श्लोकपर भाष्य लिखते हुए श्रीधरने नवों रसोंका परिपाक श्रीकृष्णचरित्रमें दिखलाया है—

मल्लानामशनिर्नृणां नरवरः स्त्रीणां स्मरो मूर्त्तिमान्
गोपानां स्वजनोऽसतां क्षितिभुजां शास्ता स्वपित्रोः शिशुः।
मृत्युर्भोजपतेर्विराडविदुषां तत्त्वं परं योगिनां
वृष्णीनां परदेवतेति विदितो रङ्गं गतः साग्रजः॥

बलदेवजीके साथ जब भगवान् श्रीकृष्णने रंगभूमिमें प्रवेश किया तो वे मल्लोंको वज्र-ऐसे, मनुष्योंको पुरुषोत्तम, स्त्रियोंको साक्षात् कामदेव, गोपगणोंको स्वजन, दुष्ट राजाओंको कठोर शासक, अपने माता-पिताको एक सरल सुकुमार शिशु, कंसको साक्षात् मृत्यु, अज्ञानियोंको जड़रूप, योगियोंको परम तत्त्व, परम ब्रह्म और यादवोंको परम देवता-रूपमें दीख पड़े।

रूप गोस्वामीने 'उज्ज्वलनीलमणि' नामका एक ग्रन्थ लिखा है, इसमें मधुर रसको ही—जो भक्तिका सर्वोच्च भाव-रस है, जो शान्त, दास्य, सख्य, वात्सल्य सबसे आगे है, उज्ज्वल रस, सर्वोत्तम रस बतलाया है। इस रसकी निष्पत्तिके लिये कृष्ण-रति ही स्थायी भाव है। 'भगवद्भक्तिचन्द्रिकामृतरसोल्लास' में आया है—'सैव भक्तिः प्रोक्ता रस इति रसास्वादनचणैः' जिसका भाव यह है कि रसिकोंने परा भक्तिको 'रस' माना है। आरम्भमें रस आठ ही माने गये थे, शान्त रस पीछेसे जोड़ा गया। भक्तिको भी इसमें जोड़ लेना चाहिये—सभी रसोंमें मुख्य और सर्वश्रेष्ठ रूपमें। इसके आलम्बन विभाव हैं भगवान् अनन्त सुन्दर और चिर प्रियतम। उनकी विभूतियाँ हैं उद्दीपन विभाव; आनन्दाश्रु आदि इसके अनुभाव हैं और परम आनन्द ही इसका व्यभिचारी भाव है। श्रीमद्भागवतमें आया है।

तस्माद्गोविन्दमाहात्म्यमानन्दरससुन्दरम्।
शृणुयात् कीर्तयेन्नित्यं स कृतार्थो न संशयः॥
(७।१।

इसमें कोई सन्देह नहीं कि जो भगवान् श्रीगोविन्दके आनन्दरसपूर्ण परम सुन्दर माहात्म्यको गाता है, सुनता है, कीर्तन करता है वह अवश्यमेव कृतार्थ है, धन्य है।

इस श्लोकमें 'आनन्दरस' का वर्णन आया है और यह कहा है कि इस रसके कारण ही भगवान्‌की महिमा है। 'आनन्द' सुखसे सर्वथा भिन्न वस्तु है। इन्द्रियोंके निम्नस्तरके सुखको 'सुख' कहते हैं और भावजन्य उच्चतर सुखको आनन्द कहते हैं। सुख जितना ही अधिक इन्द्रिय-जन्य और स्थूल है उतना ही निम्न श्रेणीका है और आनन्द जितना ही अधिक भावजन्य और सूक्ष्म है उतना ही

CC-O. Jangamwadi Math Collection. Digitized By Siddhanta eGangotri Gyaan Kosha

ऊँची श्रेणीका है। रामायणके सुन्दरकाण्डमें दिये हुए रावणके अन्तःपुरका जो वर्णन है वह विषय-सुखका जीवित चित्र है। कालिदासके मेघदूतके दूसरे भागमें यक्षके गृहका जो चित्र है वह इन्द्रियोपभोगका उदाहरण है। दोनों दृष्टान्तोंमें यह तो स्पष्ट है कि मनको इन्द्रियोंके द्वारा बाह्य पदार्थोंमें सुखानुभूति होती है। परन्तु 'आनन्द' के सम्बन्धमें यह बात नहीं है। वहाँ मनकी चञ्चलता मिट जाती है और आत्मा 'स्वस्थ' हो जाती है। वहाँ आत्माकी वास्तविक स्थिति अबाधितरूपमें प्रकट होती है। आत्माका प्रच्छन्न आनन्द जब नाम और रूपसे परे अपने अनन्त, असीम रूपमें खिल उठता है तो हमें निर्गुण ब्रह्मानन्दकी प्राप्ति होती है। और जब यह सगुण साकार अनन्त परमेश्वरमें भक्तिके द्वारा उदय होता है तो इसे सगुण ब्रह्मानन्द कहते हैं। प्रकृतिके भिन्न-भिन्न दृश्यों तथा सजीव वस्तुओंके सौन्दर्य-आनन्द और उल्लासमें जब परमात्माके सौन्दर्य-माधुर्यका हमें दर्शन हो तो उसे हम साहित्य और कलाका आनन्द कहते हैं। विश्वनाथने 'साहित्यदर्पण' में साहित्यके आनन्दको 'ब्रह्मानन्दसहोदर' कहा है। सुन्दर वस्तुका उपभोग जब हम उसे भगवान्‌से हटाकर करते हैं तो उसकी 'सुख' संज्ञा हो जाती है। जब उसे भगवान्‌की विभूतिके रूपमें वरण करते हैं तो वही 'आनन्द' हो जाता है।

इस प्रकार श्रीकृष्ण 'आनन्दरस'—परम रसके अधीश्वर हैं। शृंगारके पारिभाषिक शब्दोंका प्रयोग किया जाय तो कह सकते हैं कि अनन्त सगुण साकार परमात्मा ही इस आनन्दरसका 'आलम्बनविभाव' है। अल्पमें, सीमामें सुख है नहीं—

भूमा वै सुखं नाल्पे सुखमस्ति।
आनन्दं ब्रह्मणो विद्वान्न बिभेति कुतश्चन।

इस रसका उद्दीपन-विभाव है भगवान्‌का अप्रतिम सौन्दर्य, अनन्त प्रेम और शील। इसमें श्यामसुन्दरकी श्यामल नील आभा मात्र ही नहीं है अपि तु उनकी समस्त सुन्दर तेजोमय, पुनीत और सनातन सत्ता—विभूतियाँ भी सम्मिलित हैं। मधुसूदन सरस्वती कहते हैं—

पराकृतनमद्वन्द्वं परं ब्रह्म नराकृति।
सौन्दर्यसारसर्वस्वं वन्दे नन्दात्मजं महः॥

'तेजःपुञ्ज उस नन्दके लाड़ले लालके चरणोंमें प्रणाम करता हूँ, जो मनुष्यरूपमें परम तत्त्व है, जो समस्त सौन्दर्यका सारसर्वस्व है और जो अपने भक्तोंके सभी बन्धनोंको छिन्न-भिन्न कर डालता है।'

मधुसूदनजीने तो निर्गुण ब्रह्मकी अखण्ड सच्चिदानन्दानुभूतिसे भी बढ़कर श्रीकृष्णके अनन्त, शाश्वत सौन्दर्य, प्रेम और शील-शोभाको माना है। वे कहते हैं—

ध्यानाभ्यासवशीकृतेन मनसा तन्निर्गुणं निष्क्रियं
ज्योतिः किञ्चन योगिनो यदि परं पश्यन्ति पश्यन्तु ते।
अस्माकं तु तदेव लोचनचमत्काराय भूयाच्चिरं
कालिन्दीपुलिनोदरे किमपि यन्नीलं महो धावति॥

'योगीलोग ध्यानके अभ्याससे मनको वशीभूत करके निर्गुण, निष्क्रिय ज्योतिको देखते हों तो देखें। अपने लिये तो यमुनाके किनारे दौड़ती हुई वह नील आभा सदा देखनेको मिलती रहे यही परम सौभाग्यकी बात है।'

इसी प्रकार इस प्रख्यात अद्वैतीका एक यह श्लोक भी है—

वंशीविभूषितकरान्नवनीरदाभात्
पीताम्बरादरुणबिम्बफलाधरोष्ठात्।
पूर्णेन्दुसुन्दरमुखादरविन्दनेत्रात्
कृष्णात्परं किमपि तत्त्वमहं न जाने॥

'जिनके करकमलोंमें मनोहर मुरलिका विराजमान है, और जिनके शरीरकी आभा नूतन मेघके समान श्याम है, जो पुनीत पीताम्बरको धारण किये हुए हैं, जिनका मुख शरद्‌के पूर्ण चन्द्रमाके समान सुन्दर है, नेत्र कमलके समान कमनीय हैं, तथा अधर बिम्बाफलके समान लाल हैं, ऐसे श्रीकृष्णको छोड़कर मैं कोई दूसरा परतत्त्व नहीं जानता। अर्थात् सर्वस्व तो ये ही वृन्दावनविहारी मुरलीमनोहर हैं।'

इस आनन्दरसके अनुभाव हैं मुखमण्डलकी स्निग्ध आभा, दिव्य अङ्गकी मनोहर शोभा, आनन्दाश्रु, सबका प्रेम इत्यादि-इत्यादि। 'उस'की मधुर लीलाओंको देख-देखकर आनन्दपुलक और रोमाञ्च तथा नवधा भक्ति इसके व्यभिचारी भाव हैं। रासका रहस्य तथा महत्त्व हम तभी समझ सकते हैं जब हम यह जान लें कि वह प्रणय, संगीत तथा नृत्यके रूपमें, आकाश और पृथ्वीके बीच लीला-विलासके रूपमें इस परम आनन्दरसकी बाह्य अभिव्यक्ति है। इस परम आनन्दरससे ही वह महारास व्यक्त हुआ है,

CC-0. Jangamwadi Math Collection. Varanasi. Digitized by Siddhanta eGangotri Gyaan Kosha

शरच्छशिकरैर्मृष्टं मानयन् रजनीमुखम् ।
गायन् कलपदं रेमे स्त्रीणां मण्डलमण्डनः ॥
(श्रीमद्भा० ३ । २ । ३४)

'शरद् ऋतुके चन्द्रमाकी अनुरञ्जित किरणोंसे स्वच्छ रात्रियोंमें रास रचकर व्रजमण्डलके वामाओंको अलंकृत करके सुन्दर गान गाते हुए रमण किया ।'

श्रीकृष्णचरित्रका अनुशीलन महाभारत, हरिवंश, भागवत, विष्णुपुराण, ब्रह्मपुराण, ब्रह्मवैवर्तपुराण, स्कन्दपुराण, वामनपुराण और कूर्मपुराणके द्वारा सम्यक् प्रकारसे हो सकता है । स्कन्द, वामन तथा कूर्मपुराणोंमें तो उनके जीवनकी घटनाएँ तथा उपदेशोंका संकलन बहुत कम मिलता है परन्तु उपर्युक्त शेष ग्रन्थोंमें अच्छी सामग्री उपलब्ध है । महाभारतमें उनके जीवनके वे वृत्तान्त हैं जो पाण्डवों और कौरवोंके सम्पर्कमें आनेपर हुए । आरम्भिक जीवनकी बातें तो हरिवंशमें और बादके जीवनकी बातें श्रीमद्भागवतमें मिलती हैं । और वे बहुत ही सुन्दर ढंगसे वर्णित हैं । श्रीराधाचरित्रका पूर्ण सविस्तर परिचय ब्रह्मवैवर्तपुराणमें मिलता है ।

हमारे आलोचक और विरोधी प्रायः ऐसा कहते सुने जाते हैं कि रासके प्रसंगमें कामवासनाका अंश है । श्रीकृष्णके श्रद्धालुओंमें भी बहुत ऐसे हैं जो इस बातको दबा देना चाहते हैं अथवा इसके लिये दोष स्वीकार करते हुए क्षमायाचना कर लेते हैं । एक भक्तने यहाँतक कहा है कि श्रीकृष्णका चरित्र श्रीरामकी तरह निष्कलंक और निर्दोष नहीं था परन्तु उनका युवावस्थाका प्रेम एक उत्कट लीलाविलास मात्र था । हमें यह तो नहीं भूल जाना चाहिये कि श्रीकृष्णकी अवस्था उस समय केवल ग्यारह वर्षकी थी । क्रोधावेशमें शिशुपाल जब श्रीकृष्णको गालियाँ बकने लगता है और गोकुलकी भिन्न-भिन्न घटनाओंका संकेत करने लगता है परन्तु फिर भी वह श्रीकृष्णको लम्पट या दुश्चरित्र नहीं कहता । रासका एक मात्र स्थूल अभिप्राय है—वृत्ताकार नृत्य । लीलाशुक इसका यों वर्णन करते हैं—

अङ्गनामङ्गनामन्तरे माधवो
माधवं माधवं चान्तरेणाङ्गना ।
इत्थमाकल्पिते मण्डले मध्यगः
सञ्जगौ वेणुना देवकीनन्दनः ॥

'दो-दो व्रजांगनाओंके बीच एक-एक माधव, और दो-दो माधवके बीच एक-एक व्रजांगना । इस प्रकार [illegible] मण्डल बनाकर बीचमें खड़े होकर श्रीकृष्णने वेणु बजाया ।'

जयदेवने गीतगोविन्दमें इसका वर्णन यों किया है—

'रासरसे सह नृत्यपरा हरिणा युवतिः प्रशशंसे ।'

हरिवंशमें 'रास'के स्थानमें 'हल्लीश' शब्द आया है । 'ललितात्रिशती'में देवीका वर्णन 'हल्लीशलास्यसन्तुष्ट-हल्लीश लास्यसे सन्तुष्ट—ऐसा आया है । रासके [illegible] किसी प्रकारकी कामुकताका आरोप करनेका हमें क्या अधिक है ? स्वामी विवेकानन्दने कितना सुन्दर कहा है—कि अद्भुत था यह प्रेम ! गोपीप्रेमको समझना बहुत कठिन ऐसे मूर्खोंकी कमी नहीं है जो उस परम दिव्य [illegible] कामुकताका रंग चढ़ाये बिना समझ ही नहीं सकते । [illegible] मुझे केवल इतना ही कहना है कि पहले अपनेको [illegible] बनाओ; यह न भूलो कि गोपीप्रेमका गीत गानेवाले [illegible] शुकदेव हैं । गोपीप्रेमकी दिव्य गाथा सुनानेवाले [illegible] 'ऐरे-गैरे पँचकल्याणी' नहीं हैं—वे तो स्वयं व्यास श्रीशुकदेवजी महाराज हैं जो सदा ही परम पवित्र हैं । कामिनी-काञ्चन और कीर्तिके भूखे सांसारिक जन्तु, निर पामर प्राणी गोपीप्रेमके रहस्यको समझ सकेंगे कैसे, हृद गम कर कैसे सकेंगे ? और ये ही महानुभाव चले हैं [illegible] आलोचना करने ! श्रीकृष्णावतारका मूल माधुर्य है रासलीला । और इस अंशमें गीताका समग्र दर्शन भी उन्मद माधुरीकी समानता नहीं कर सकता—क्योंकि गीत भगवान्‌ने अपने प्रिय शिष्यको धीरे-धीरे बचा-बचा लक्ष्यकी ओर बढ़नेका उपदेश किया है परन्तु यहाँ आनन्दका वह उन्माद, प्रेमकी वह तन्मयता है जहाँ दि गुरु, उपदेश, ग्रन्थ—ये सभी कुछ एक हो गये हैं— भगवान् और स्वर्ग सभी उस 'एक'में जाकर लय हो हैं । सारा आवरण हट गया है, सारे बन्धन छिन्न-भि गये हैं और जो कुछ बच रहा है वह है शुद्ध दिव्य प्रे उन्माद । यह सर्वात्मविस्मृतिकी एक अद्भुत अव जिसमें प्रेमी सर्वत्र कृष्ण-ही-कृष्ण देखता है, जब कि की सभी वस्तुएँ श्रीकृष्णरूपमें ही दीख रही हैं; प्रेमी अपनेको भी कृष्णरूपमें ही पाता है, उसकी आत्मा रंगमें रँग गयी है !! श्रीकृष्णकी आकर्षणशक्ति प्रभविष्णुता ऐसी है ।'

राजा परीक्षितके हृदयमें भी यह शङ्का उठी थी

CC-0. Jangamwadi Math Collection, Varanasi.Digitized By Siddhanta eGangotri Gyaan Kosha

उन्होंने श्रीशुकदेवजीसे पूछा भी कि भगवान् श्रीकृष्णने परायी स्त्रियोंके साथ विहार क्यों किया ? शुकदेवजीने परीक्षितको समझाया कि जब कोई अवतारी पुरुष कोई ऐसा कर्म करे जो हमारी विषय-मलिन दृष्टिमें आपत्तिजनक प्रतीत हो तो यह नहीं समझ लेना चाहिये कि उन्होंने वैसा किया ही और उन्हें उस प्रकारके किसी कर्मका भागी भी नहीं होना पड़ता। उनके ऐसे कर्मोंका हमें अनुकरण नहीं करना चाहिये। हम किसी भी महापुरुषमें अपने मनसे दोष ढूँढ़ लेते हैं और कहने लगते हैं कि जब ऐसे महान् पुरुष ऐसा करते हैं तब हमें करनेमें क्या हर्ज है ? हमारी इस प्रकारकी मनोवृत्तिको दबानेके लिये ही शुकदेवजीने राजा परीक्षितको वैसे समझाया। इसके अनन्तर श्रीशुकदेवजी कहते हैं कि भगवान् श्रीकृष्ण तो निरहंकारी और आप्तकाम हैं और इस प्रकारकी लीलाओंसे वह कभी प्रभावित होनेवाले नहीं थे। दूसरे स्थलपर श्रीशुकदेवजी कहते हैं—

बिभ्रद्वपुः सकलसुन्दरसन्निवेशं
कर्माचरन् भुवि सुमङ्गलमाप्तकामः ॥
(११।१।१०)

रेमे रमेशो व्रजसुन्दरीभि-
र्यथार्भकः स्वप्रतिबिम्बविभ्रमः ॥
(१०।३३।१७)

'सब प्रकारकी सुन्दरतासे सम्पन्न होनेके कारण त्रिभुवन-मोहन मनोहर रूप धारण करनेवाले और परम ऐश्वर्यसे पूर्णकाम एवं अपने मङ्गलकारी आचरणोंसे पृथ्वीतलमें उदार यशको फैलाया।'

'जैसे कोई बालक अपने ही प्रतिबिम्बके साथ खेले वैसे ही भगवान् लक्ष्मीपतिने व्रजसुन्दरियोंके साथ रमण किया।'

व्रजसुन्दरियोंके हृदयमें भोग-लालसा रहनेकी कल्पना की जा सकती है परन्तु भगवान्का स्पर्श इतना दिव्य और पावन था कि ऐसी वासनाएँ भी उनके स्पर्शमें आकर मङ्गलमयी, शुभ एवं पवित्र बन गयीं। गीतामें स्वयं श्रीभगवान्ने कहा है—

अपि चेत्सुदुराचारो भजते मामनन्यभाक्।
साधुरेव स मन्तव्यः सम्यग्व्यवसितो हि सः ॥
क्षिप्रं भवति धर्मात्मा शश्वच्छान्तिं निगच्छति।
कौन्तेय प्रतिजानीहि न मे भक्तः प्रणश्यति ॥

'महान् दुराचारी भी यदि अनन्यभावसे मुझे भजता है तो उसे साधु ही समझना चाहिये क्योंकि वह निश्चित बुद्धिका हो चुका है। वह शीघ्र ही धर्मात्मा हो जाता है और शाश्वत शान्तिको प्राप्त होता है। हे अर्जुन ! मैं प्रतिज्ञा करता हूँ कि मेरे भक्तोंका कभी नाश नहीं होता।'

साथ ही गीतामें भगवान्ने यह भी कहा है—

धर्माविरुद्धो भूतेषु कामोऽस्मि भरतर्षभ ॥

'हे अर्जुन ! मैं धर्मसम्मत काम हूँ।'

उद्धवसे कहते हैं—

बाध्यमानोऽपि मद्भक्तो विषयैरजितेन्द्रियः।
प्रायः प्रगल्भया भक्त्या विषयैर्नाभिभूयते ॥

'मेरा भक्त जो विषयोंमें बँधा हुआ है और अजितेन्द्रिय है, मुझमें दृढ़ भक्ति रखनेके कारण इन विषयोंसे पराभूत नहीं होता, उनके वशमें नहीं जाता।'

जैमिनिके वचन हैं—

हृदि भावयतां भक्त्या भगवन्तमधोक्षजम्।
यः कोऽपि दैहिको दोषो जातमात्रो विनश्यति ॥

'जो भगवान्को भक्तिभावसे स्मरण करते हैं उनके चित्तमें यदि किसी प्रकारका दैहिक दोष रह गया हो तो वह प्रकट होते ही नष्ट हो जाता है।'

भीष्मपितामहने कहा है—

कृष्ण कृष्णेति जपतां न भवो नाशुभा मतिः।
प्रयान्ति मानवास्ते तु तत्पदं तमसः परम् ॥

'जो 'कृष्ण' नामका जप करते हैं वे जन्म-मरणके चक्करसे छूट जाते हैं, बुरे विचार उनकी बुद्धिको स्पर्शतक नहीं करते। अन्धकारसे परेका जो तेजोमय लोक है उसे वे प्राप्त होते हैं।'

श्रीविष्णुसहस्रनाममें भीष्मपितामहके ही वचन हैं—

न क्रोधो न च मात्सर्यं न लोभो नाशुभा मतिः।
भवन्ति कृतपुण्यानां भक्तानां पुरुषोत्तमे ॥

'जो भगवान् पुरुषोत्तमकी उपासना करता है वह कितना भाग्यवान् है ! वह क्रोध, मत्सर और लोभसे ग्रस्त नहीं होता।'

अतएव कुछ क्षणोंके लिये ऐसा मान भी ल कि यदि कुछ व्रजबालाएँ कामसे पीड़ित होकर ही भगवान्के

CC-0. Mumukshu Bhawan Varanasi Collection. Digitized by eGangotri Siddhanta eGangotri Gyaan Kosha

समीप आयीं, (यद्यपि ऐसी बात थी नहीं) पर उनका 'काम' भगवान्‌के दर्शन-स्पर्शन मात्रसे 'भक्ति' के रूपमें परिवर्तित हो गया! श्रीशुकदेवजी इसके आगे कहते हैं कि जब भगवान्‌के भक्त ही सारे बन्धनोंसे मुक्त हैं तो स्वयं श्रीभगवान्‌को ही रासक्रीड़ामें बँधे हुए क्यों माना जाय? मनुष्यका रूप धारणकर मनुष्यकी तरह ही भगवान्‌ने सारी लीलाएँ कीं—इसलिये कि वासना और आसक्तिवाले जीव भी उनकी ओर सदाके लिये आकृष्ट हो सकें। श्रीमद्भागवत दशम स्कन्धके तैंतीसवें अध्यायके तीसवें श्लोककी व्याख्या करते हुए श्रीधर स्वामी लिखते हैं—

शृङ्गाररसाकृष्टचेतसोऽतिबहिर्मुखानपि स्वपरान् कर्तुं तादृशीः क्रीडा बभाज।

'भगवान्‌ने रासकी क्रीड़ा इसलिये की कि शृङ्गाररससे आकृष्ट हृदयवाले जीव जो अत्यन्त बहिर्मुख हैं—वे भी भगवान्‌की ओर आकृष्ट हो सकें।' शुकदेवजी फिर कहते हैं कि वे भगवान् श्रीकृष्णके रासमें सम्मिलित होनेवाली व्रज-बालाओंके पतियोंने रातमें अपनी-अपनी पत्नियोंको अपने पास ही सोती हुई देखा—व्रजबालाएँ तो दूसरे दिन प्रातःकाल घर लौटी थीं। उनके पतियोंने श्रीकृष्णको कभी किसी प्रकारका दोष नहीं बतलाया। और अन्ततोगत्वा श्रीशुकदेव-जी कहते हैं कि परमात्मा सदा और सर्वत्र हमारे सन्निकट हैं। वही हमारे स्वामी तथा प्राणपति प्रियतम हैं।

इतना ही नहीं। परमपवित्र शुकदेवजीने रासकी स्तुति मानवहृदयको निर्मल बनानेके सर्वोत्तम साधनके रूपमें की है, उन्होंने यहाँतक कहा है कि जो रासलीलाका वर्णन करेंगे या सुनेंगे वे भगवान्‌के चरणोंमें परा भक्ति प्राप्त करेंगे और समस्त हृद्रोग (कामवासना) से मुक्त होकर शीघ्र जितेन्द्रिय हो जायँगे—

विक्रीडितं व्रजवधूभिरिदं च विष्णोः
श्रद्धान्वितोऽनुशृणुयादथ वर्णयेद्यः।
भक्तिं परां भगवति प्रतिलभ्य कामं
हृद्रोगमाश्वपहिनोत्यचिरेण धीरः॥

श्रीधर स्वामीने 'धीर' का अर्थ 'जितेन्द्रिय' किया है। इसकी पुष्टि इस बातसे भी होती है कि संसारके सबसे महान् धीर और जितेन्द्रिय महापुरुष भीष्मपितामहने रासलीलाके सम्बन्धमें अपने भाव इस प्रकार प्रकट किये हैं—

ललितगतिविलासवल्गुहास-
प्रणयनिरीक्षणकल्पितोरुमानाः।
कृतमनुकृतवत्य उन्मदान्धाः
प्रकृतिमगन् किल यस्य गोपवध्वः॥
(१।९।३५)

'अपनी ललित गति, विलास, मनोहर हास, प्रेमपूर्ण निरीक्षण आदिसे गोपियोंके मान करनेपर जब श्रीकृष्ण अन्तर्हित हो गये, तब विरहसे व्याकुल गोपियाँ भी जिनकी लीलाका अनुकरण करके तन्मय हो गयीं, ऐसे भक्तिसे ही मिलने योग्य श्रीकृष्णमें मेरी दृढ़ भक्ति हो।' ये वचन भीष्मपितामहके अन्तिम समयके हैं।

ऊपरके श्लोकमें आये हुए 'अनुकरण' और 'प्रकृति' इन दो शब्दोंसे इतना तो स्पष्ट है कि भक्त भगवान्‌में लीन होकर ही अनुभव करता है, बोलता है या अन्य कार्य करता है। इतना ही नहीं, देवर्षि नारदने अपने 'भक्तिसूत्र' में भी भक्तिके सर्वोत्कृष्ट उदाहरणके रूपमें गोपियोंको ही लिया है—

'यथा व्रजगोपिकानाम्'

गोपी-लीलाने असंख्य शताब्दियोंसे असंख्य पाठकोंके हृदयमें भक्ति और प्रेमके भाव भरे हैं। और यह हमारी महती मूर्खता होगी यदि हम इसके वास्तविक मर्मको न समझकर इसे दूषित बतलावें और इसकी निन्दा करें।

आचार्य श्रीधर कहते हैं—

तस्माद्रासक्रीडाविडम्बनं कामविजयख्यापनार्थमेव तत्त्वम्। शृङ्गारकथापदेशेन विशेषतो निवृत्तिपरं रासपञ्चाध्यायी।

'अतएव भगवान्‌ने रासलीलाका अभिनय वस्तुतः इसलिये किया कि संसार देखे तो सही कि कामवासनापर किस प्रकार विजय प्राप्त की जाती है। रासलीलाके पाँच अध्याय शृङ्गार-कथाके बहाने हमें निवृत्तिकी ओर ले जाते हैं।'

रासक्रीड़ाका तात्त्विक रहस्य भागवतके तीन श्लोकोंमें जाकर खुला है। वंशीका आवाहन सुनकर भी जो गोपियाँ रासमें न जा सकीं भगवान्‌के ध्यानमें डूबकर उन्होंने परम कल्याणपदको प्राप्त किया। पहले तो ध्यानमें अपने परम प्रियतमकी तीव्र विरहवेदनामें उनके पाप जल गये और पीछे उनके प्रगाढ़ मधुर आलिङ्गनमें पुण्य जल गये। इस प्रकार पाप-पुण्यके बन्धनोंसे मुक्त होकर उन गोपबालाओंने परमपदको पाया—

CC-O. Jangamwadi Math Collection, Varanasi.Digitized By Siddhanta eGangotri Gyaan Kosha

दुस्सहप्रेष्ठविरहतीव्रतापधुताशुभाः ।
ध्यानप्राप्ताच्युताश्लेषनिर्वृत्या क्षीणमङ्गलाः ॥

रासमें सम्मिलित होनेकी लालसासे यमुनातटपर आयी हुई गोपियोंके मनमें जब अपने सौभाग्यपर गर्व हुआ, भगवान् वहाँसे अन्तर्धान हो गये इसलिये कि गोपियोंका गर्व दूर हो, उनका चित्त स्थिर और शान्त—स्वस्थ हो।

तासां तत्सौभगमदं वीक्ष्य मानञ्च केशवः ।
प्रशमाय प्रसादाय तत्रैवान्तरधीयत ॥

गोपियाँ यह जानती थीं कि श्रीकृष्ण साक्षात् भगवान्के अवतार हैं,—लक्ष्मीपति हैं—

न खलु गोपिकानन्दनो भवा-
नखिलदेहिनामन्तरात्मदृक् ।
विखनसार्थितो विश्वगुप्तये
सख उदेयिवान् सात्वतां कुले ॥

× × ×

करसरोरुहं कान्तकामदं
शिरसि धेहि नः श्रीकरग्रहम् ।

तुम केवल यशोदाके दुलारे लाल नहीं हो, तुम तो सभी प्राणियोंकी अन्तरात्माके साक्षी हो। जगत्की रक्षाके लिये ब्रह्माकी प्रार्थनापर तुमने यदुकुलमें जन्म ग्रहण किया है। ऐ प्राणवल्लभ! अपने कोमल करोंको हमारे मस्तकपर रखकर हमें अपनाओ। तुम्हारे इन हाथोंसे संसारका समस्त कल्याण बरसता है, इन्हीं हाथोंसे तुमने भगवती लक्ष्मीका पाणिग्रहण किया है।

यह बात भूलनेकी नहीं है कि श्रीकृष्ण पुनः गोकुल लौटकर गये नहीं। उन्होंने उद्धवको परम महान् साथ ही अत्यन्त करुण सन्देशा देकर भेजा।

इतना ही नहीं, ऊपर हम एक स्थानपर इस बातका उल्लेख कर आये हैं कि कुछ गोपियाँ वासनायुक्त होकर श्रीकृष्णके समीप पहुँची थीं। गोपियोंमें कुछ ही ऐसी थीं। इस सम्बन्धमें कृष्णोपनिषद्का पहला ही मन्त्र देखना चाहिये—

श्रीमहाविष्णुं सच्चिदानन्दलक्षणं रामचन्द्रं दृष्ट्वा सर्वाङ्ग-सुन्दरं मुनयो वनवासिनो विस्मिता बभूवुः ।

रामायणके अरण्यकाण्डमें भी इसी भावके श्लोक हैं—

रूपं संहननं लक्ष्मीं सौकुमार्यं सुवेषताम् ।
ददृशुर्विस्मिताकारा रामस्य वनवासिनः ॥

दण्डकारण्यके वनवासी भगवान् रामचन्द्रजीके सुमनोहर रूप, अपूर्व लावण्य, मादक दृष्टि-निक्षेप, सुकुमार वेश देखकर विस्मित हो गये।

कृष्णोपनिषद्में यह बात आती है कि वे वनवासी ऋषि-मुनि भगवान् रामके रूपपर मुग्ध हो गये और उनकी हार्दिक कामना यह थी कि वे उनके संगमें रहकर उनके सामीप्यका सुख लूटें। भगवान् रामचन्द्रने इन ऋषियोंको, देवताओंको और वेदोंको यह आदेश किया कि कृष्णावतारमें वे गोप और गोपी होकर जन्म लें। इसके सिवा व्रजस्त्रियोंमें जो वृद्धा थीं वे कृष्णको गजके उद्धार करनेवालेके रूपमें, युवतियाँ लक्ष्मीकान्तके रूपमें और बालाएँ सुन्दर सुकुमार युवाके रूपमें देखती थीं—

गजत्रातेति वृद्धाभिः श्रीकान्त इति यौवतैः ।
यथास्थितश्च बालाभिर्दृष्टः शौरिः सकौतुकम् ॥

इसके साथ ही भागवतमें यह वर्णन भी मिलता है कि अविवाहित कन्याएँ जब स्नानके लिये यमुनाजी जातीं तो वे गौरी देवीसे यह प्रार्थना किया करतीं कि हमें नन्दके गोपाल पतिरूपमें प्राप्त हों—

कात्यायनि महामाये महायोगिन्यधीश्वरि ।
नन्दगोपसुतं देवि पतिं मे कुरु ते नमः ॥
इति मन्त्रं जपन्त्यस्ताः पूजां चक्रुः कुमारिकाः ।
कृष्णमुच्चैर्जगुर्यान्त्यः कालिन्द्यां स्नातुमन्वहम् ॥

इस अवस्थामें हमें यह आरोप करनेका क्या अधिकार है कि जो गोपललनाएँ रासक्रीडामें सम्मिलित हुईं वे दूसरेकी स्त्रियाँ थीं और उनके हृदयमें कामवासना थी?

अब कुछ स्फुट बातोंका उल्लेख करना है। कुछ विद्वानोंका साहसपूर्ण कथन है कि रासलीलाकी बात सत्य नहीं है। इसका कारण वे यह बतलाते हैं कि महाभारतमें शिशुपाल जब श्रीकृष्णको गालियाँ देने लगता है तो सब कुछ कह जाता है परन्तु उन्हें लम्पट या व्यभिचारी नहीं कहता। यह बात भूलनी नहीं चाहिये कि शिशुपाल वहाँ सबके सामने श्रीकृष्णकी प्रायः सभी बातोंका उल्लेख कर रहा था। निम्नलिखित श्लोकोंसे स्पष्ट है कि वह श्रीकृष्णके सम्पूर्ण गोकुल-चरित्रपर आक्षेप कर रहा था—

CC-0. Jangamwadi Math Collection. Varanasi. Digitized by eGangotri Gyaan Kosha

पूतनाघातपूर्वाणि कर्माण्यस्य विशेषतः ।
त्वया कीर्तयतास्माकं भूयः प्रव्यथितं मनः ॥
यत्र कुत्सा प्रयोक्तव्या भीष्म बालतरैनरैः ।
तमिमं ज्ञानवृद्धः सन् गोपं संस्तोतुमिच्छसि ॥

'पूतनावधसे लेकर इनके सभी चरित्रोंका वर्णन करके हे भीष्मपितामह ! आपने हमलोगोंके चित्तको बहुत कष्ट पहुँचाया है। आश्चर्यकी बात है कि ऐसे नादान ग्वालेके छोकरेकी जिसकी निन्दा मूर्खोंतकको करनी चाहिये—आप-जैसे वृद्ध, विज्ञ पुरुष प्रशंसा कर रहे हैं। उसी सभापर्वमें भीष्मपितामह कहते हैं—

काकपक्षधरः श्रीमान् श्यामपद्मनिभेक्षणः ।
श्रीवत्सेनोरसा युक्तः शशाङ्क इव लक्ष्मणा ॥
रज्जुयज्ञोपवीती स पीताम्बरधरो युवा ।
श्वेतगन्धानुलिप्ताङ्गो नीलकुञ्चितमूर्धजः ॥
राजता बर्हपत्रेण मन्दमारुतकम्पिना ।
क्वचिद् गायन् क्वचित् क्रीडन् क्वचिन्नृत्यन् क्वचिद्धसन् ॥
गोपवेणुं सुमधुरं गायंस्तदपि वादयन् ।
प्रह्लादनार्थं च युवा क्वचिद्वनगतो युवा ॥

भगवान्‌के काले-काले कुञ्चित घुँघराले बाल कपोलोंको चूम रहे थे। बड़ी-बड़ी आँखें नीले कमलके समान सुशोभित हो रही थीं। छातीपर श्रीवत्स ऐसा लगता था जैसा चन्द्रमाके बीचका काला चिह्न। यज्ञोपवीत धारण किये हुए थे और पीताम्बर फहरा रहा था। श्वेत गन्ध द्रव्यसे शरीरको उबटे हुए थे और शिरके नील कुञ्चित केश मनको मुग्ध कर रहे थे। सिरपर मोर-पङ्खकी कलँगी जरा-सी मन्द हवाके झोंकेमें भी फहराने लगती। कभी वह गाते, कभी नाना प्रकारकी क्रीडा करते, कभी नाचने लगते और कभी हँसते ही रहते। और कभी किसी वनमें जाकर अपने भक्तोंको विमुग्ध करनेके लिये वेणु बजा-बजाकर सुमधुर गीत गाते।

हमारे कुछ आलोचक महाभारतको भागवतसे ऊँचा सिद्ध करनेमें ही अपनी सारी शक्तिका अपव्यय कर रहे हैं। वे प्रमाण भी अपने पक्षमें कैसे निराले-निराले उपस्थित करते हैं! उनका कहना है कि महाभारत तो इतिहास है और 'पञ्चम वेद' माना जाता है और भागवत तो कपोलकल्पित एक पुराण-गाथा मात्र है। परन्तु यह भूल न जाना चाहिये कि इतिहास और पुराणमें पूर्वापरका कोई भेद नहीं है। दोनों ही वेदोंकी व्याख्याका विस्तार करते हैं—

'इतिहासपुराणाभ्यां वेदं समुपबृंहयेत् ।'

कुछ लोग तो यहाँतक कह डालनेका उत्साह करते हैं कि श्रीमद्भागवत पुराणोंमें है ही नहीं। श्रीधराचार्यने इस मतका बड़े जोरसे खण्डन किया है, उसे यहाँ दुहरानेकी आवश्यकता नहीं।

भगवान् श्रीकृष्णका अवतार धर्मके अभ्युत्थान और अधर्मके उच्छेदनके लिये ही हुआ था अतएव आलोचकोंका यह कहना कि रासक्रीडाके द्वारा भगवान्‌ने धर्मके सिद्धान्तोंका उल्लंघन किया—कोई अर्थ नहीं रखता। रासलीलामें धर्मविरोधी कोई बात है ही नहीं। रासको एक आध्यात्मिक तत्त्वका रूपक माननेका भी कोई कारण नहीं। रासकी क्रीडा तो हुई और ठीक उसी रूपमें हुई जिस रूपमें हम समझते हैं। कुछ लोगोंका कहना है कि रास—

'सर्वधर्मान्परित्यज्य मामेकं शरणं व्रज।'

'सब धर्मोंको छोड़कर मेरी शरणमें आ जा' की व्यावहारिक व्याख्या है। कुछ लोग इसे अर्थवाद मात्र मानते हैं। इसमें कोई सन्देह नहीं कि रासकी लीला 'सर्वधर्मान्परित्यजन' की बड़ी सुन्दर व्याख्या है—परन्तु वह आत्मार्पणकी एक व्याख्या मात्र नहीं है। उसकी व्याख्या तो मीराके जीवन-चरित्रसे भी हो जाती है। रासक्रीड़ा तो भगवान्‌के परम दिव्य आनन्दरसकी स्फुट अभिव्यक्ति है। गोपबालाएँ श्रीभगवान्‌के प्रेमकी प्रत्यक्ष मूर्तियाँ थीं; उन्हें अपने किसी सांसारिक सम्बन्ध कुल, परिवार, गृह, कुटुम्ब या स्वयं अपने आपका भान भी न था।

तन्मनस्कास्तदालापास्तद्विचेष्टास्तदात्मिकाः ।
तद्गुणानेव गायन्त्यो नात्मागाराणि सस्मरुः ॥

श्रीकृष्णमें ही उनका मन लगा हुआ था, श्रीकृष्णकी ही आलाप वे कर रही थीं, सारी चेष्टाएँ उसी प्रियतमके लिये थीं, अपनी आत्माको उसी प्राणारामें डुबा दिया था, एक कर दिया था। उन्हींके गुण गाती हुई वे अपने-आप अपने गृह-कुटुम्ब सब कुछ भूल बैठीं।

'गोपिकागीत' में गोपियोंने गाया है कि तुम्हारे चरणोंके स्पर्श मात्रसे सारे पाप धुल जायँगे और वह

CC-0. Jangamwadi Math Collection, Varanasi. Digitized By Siddhanta eGangotri Gyaan Kosha

आतुर शब्दोंमें उनसे प्रार्थना कर रही हैं कि आप अपने कोमल चरणोंको हमारे कठिन उरोजोंपर रखनेकी कृपा करें—वे चरण जो इतने कोमल होते हुए भी कालियके फनपर नाचे थे।

प्रणतदेहिनां पापकर्शनं
तृणचरानुगं श्रीनिकेतनम्।
फणिफणार्पितं ते पदाम्बुजं
कृणु कुचेषु नः कृन्धि हृच्छयम्॥

यदि कोई कामना उनके मनमें रह भी गयी हो तो उन पावन चरणोंके स्पर्शसे वह कामना विशुद्ध परा भक्तिके रूपमें परिवर्तित हो गयी; उस भक्तिके द्वारा उन्हें श्रीकृष्णकी प्राप्ति हुई।

कामं क्रोधं भयं स्नेहमैक्यं सौहृदमेव च।
नित्यं हरौ विदधतो यान्ति तन्मयतां हि ते॥
(श्रीमद्भा० १०। २९। १५)

कामसे, क्रोधसे, भयसे, स्नेहसे, किसी सम्बन्धसे या भक्तिसे किसी भी प्रकार जिनका चित्त अच्युतमें लवलीन है वे अवश्य तन्मय हो जाते हैं।

तावद्रागादयः स्तेनास्तावत् कारागृहं गृहम्।
तावन्मोहोऽङ्घ्रिनिगडो यावत्कृष्ण न ते जनाः॥
(श्रीमद्भा० १०। १४। ३६)

हे कृष्ण! लोग जबतक पूर्णतया आपके जन नहीं होते तभीतक उनको राग आदि चोरोंका खटका रहता है; उनके लिये घर कारागार होता है, मोह बेड़ी-सा बना रहता है।

न मय्यावेशितधियां कामः कामाय कल्पते।
भर्जिता क्वथिता धाना प्रायो बीजाय नेष्यते॥
(श्रीमद्भा० १०। २३। २६)

जिस प्रकार भुने हुए दानेसे पौधा नहीं उगता ठीक उसी प्रकार जिसने मुझमें अपना चित्त लगा दिया है उनके 'काम' कामके रूपमें नहीं उगते।

देवर्षि नारदने युधिष्ठिरसे यों कहा है—

गोप्यः कामाद्भयात्कंसो द्वेषाच्चैद्यादयो नृपाः।
सम्बन्धाद् वृष्णयः स्नेहाद् यूयं भक्त्या वयं विभो॥
(श्रीमद्भा० ७। १। ३०)

राजन्! कामसे गोपियाँ, भयसे कंस, द्वेषसे शिशुपाल आदि नरपति, सम्बन्धसे वृष्णिवंशी (यादवगण), स्नेहसे तुम लोग और भक्तिसे हमलोग उन हरिको प्राप्त हुए हैं।

प्रातर्व्रजाद् व्रजत आविशतश्च सायं
गोभिः समं क्वणयतोऽस्य निशम्य वेणुम्।
निर्गम्य तूर्णमबलाः पथि भूरिपुण्याः
पश्यन्ति सस्मितमुखं सदयावलोकम्॥
(श्रीमद्भागवत)

प्रातःकाल गौओंको लेकर व्रजसे जब वह बाहर जाते तथा सायंकालको लौटते हुए वेणु बजाते, पुण्यवती, भाग्यशालिनी व्रजबालाएँ मधुर स्वरको सुनते ही तुरंत अपने-अपने घरोंसे बाहर निकलकर उसके हँसते हुए दया-पूर्ण मुखमण्डलको देखकर अतीव प्रसन्न होतीं।

आश्चर्य तथा कुतूहलकी बात है कि रासके गूढतम रहस्यका उद्घाटन हिन्दुओंकी अपेक्षा कुमारी रैहाना तैय्यबजीके 'गोपीहृदय' (The Heart of A Gopi) में विशेषरूपसे हुआ है। यह तो प्रभुकी अनुकम्पा और इच्छाका प्रसाद है। मेरी समझमें जैसे ऋषिपत्नियोंके मिलनेके समय सदाचारके नियमोंका भङ्ग नहीं हुआ था, वैसे ही रासलीलाके समय भी नहीं हुआ। बल्कि प्रेमका वास्तविक रहस्य वहीं खुला है—

प्राणबुद्धिमनःस्वात्मदारापत्यधनादयः।
यत्सम्पर्काप्रिया आसंस्ततः को न्वपरः प्रियः॥

श्रीकृष्णसे बढ़कर हमारा अपना 'प्रिय' कौन है, जिसके संसर्गमें आनेके कारण हमारा जीवन, प्राण, बुद्धि, मन, आत्मा, अपनी स्त्रियाँ, धन आदि हमारे प्रिय हो गये।

श्रीकृष्णमें प्रीति होनेके कारण ही गोपियाँ अपने पतियों-से अधिक प्रेम कर सकती थीं क्योंकि श्रीकृष्णचरणोंमें जो उनकी अनुरक्ति, भक्ति और प्रीति थी उसके कारण उनके पारिवारिक प्रेममें किसी प्रकारकी स्वार्थवासना अथवा आसक्ति नहीं थी और उस भक्तिके कारण ही उनका पारिवारिक प्रेम भी विशुद्ध तथा दिव्य हो गया था।

इस छोटे-से लेखमें रासलीलाका अधिक विस्तार सम्भव नहीं। इतना तो कह देना है ही कि लीलाशुककृत कृष्ण-कर्णामृतमें इसका बड़ा ही मनोमुग्धकारी वर्णन मिलता है। इस ग्रन्थमें काव्य, दर्शन, धर्म, आध्यात्मिक अनुभूतिका

CC-O. Jangamwadi Math Collection, Varanasi.Digitized By Siddhanta eGangotri Gyaan

बहुत ही सुन्दर संयोग हुआ है। पहले जो एक श्लोक आ चुका है (अङ्गनामङ्गनामन्तरे माधवो—इत्यादि) उससे इतना तो स्पष्ट है कि रासमण्डलके बीचमें श्रीकृष्णके साथ कोई गोपी नहीं थी। वहाँ तो परिधिके केन्द्रमें खड़े होकर श्रीकृष्ण अकेले ही वेणु बजा-बजाकर गा रहे थे।

श्रीजयदेवका 'गीतगोविन्द' भी इस सम्बन्धमें कम प्रख्यात नहीं है। 'राधा' शब्दका अर्थ है आराधना। गीत-गोविन्दमें आत्मा-परमात्माके मधुर मिलनके गीत हैं। ब्रह्म-वैवर्तपुराणमें रासकी एक और बात हमारे सम्मुख आयी है। श्रीकृष्णजन्मखण्डके प्रसङ्गमें गोलोकका जहाँ श्रीराधा-रानी और भगवान् श्रीकृष्णका नित्य विहार होता है—वर्णन बड़ी ही मोहक शैलीमें मिलता है। श्रीकृष्णके पहले राधाके नामका क्यों उच्चारण करना चाहिये इसी पुराणमें यह बात बतलायी गयी है। अट्ठाईसवें अध्यायमें राधा श्रीकृष्णसे प्रार्थना करती है—

त्वत्पादाब्जे मन्मनोऽलिः सततं भ्रमतु प्रभो।
पातु भक्तिरसं पद्मे मधुपश्च यथा मधु॥
मदीयः प्राणनाथस्त्वं भव जन्मनि जन्मनि।
त्वदीयचरणाम्भोजे देहि भक्तिं सुदुर्लभाम्॥

हे प्रभो! तुम्हारे चरणकमलोंमें मेरा मनरूपी भ्रमर सदा-सर्वदा भ्रमण करता रहे और उनसे झरते हुए भक्ति-रूपी मकरन्दका पान करता रहे। मेरे जन्म-जन्ममें तुम ही मेरे प्राणनाथ होओ और यही वरदान चाहती हूँ कि तुम्हारे चरणकमलोंमें मेरी अखण्ड भक्ति बनी रहे।

ब्रह्मवैवर्तके विवरणोंमें एक ऐसी शक्ति, एक ऐसी चेतना भरी हुई है जिसका भागवतमें अभाव-सा है। श्री-कृष्णके सम्बन्धमें एक और प्रसिद्ध ग्रन्थ है नारायणतीर्थका 'श्रीकृष्णलीलातरंगिणी'। इसमें लिखा है कि रासलीलामें श्रीकृष्ण जैसे-जैसे वंशी बजा-बजाकर गाते थे वैसे-वैसे उसी स्वरमें स्वर मिलाकर गोपियाँ नाचती थीं। इस प्रकार स्वरकी एकतानतामें उन्होंने श्रीकृष्णके उपदेशका सार प्राप्त किया—

नृत्यन्तस्तेन तद्गीतं गायन्त्यो रासमण्डले।
तेनोपदिष्टमद्वैतमनुकुर्वन्ति मानतः॥

दक्षिण भारतके अलवार-संतोंने भी रासलीलाके सु सुन्दर-सुन्दर पद गाये हैं। इन पदोंको 'तिरुवाय मो कहते हैं। नायक-नायिकाभाव तथा रासक्रीडाके सबसे सु और मनोहर पद हैं नम्मालवारके गीत और आण्डा 'तिरुपवाई'। इनके पदोंमें आनन्द और लीला-विलास इतने सुन्दर भाव हैं कि कहीं-कहीं संस्कृत ग्रन्थोंकी अपे भी उनकी भावाभिव्यक्ति सुन्दर हुई है। हाँ, दार्शनि सिद्धान्त और आध्यात्मिक गहराईके लिये तो संस्कृत ग्रन्थ ही प्रामाणिकता सिद्ध है।

संक्षेपमें पूरी बात एक साथ कही जाय तो कहना चाहिये कि भगवान् श्रीकृष्णकी वृन्दावनलीलाको समझने लिये 'आनन्दरस' का रहस्य समझना अत्यावश्यक है। रासकी लीला आनन्दरसकी चरम अभिव्यक्ति है। यहाँ बहुत ही सुन्दर श्लोकको उद्धृत करनेका लोभ संवरण करना मेरे लिये कठिन है—उस श्लोकमें यह दिखलाया गया है श्रीकृष्णका घनश्याम रंग इसलिये है कि गोपियोंने अपनी आँखोंमें छिपा रक्खा है। यहाँ श्रीकृष्ण अपने परम तेजोमय दीप्तिमें प्रकट न होकर नील आभासे युक्त हो और इसका कारण है उनका गोपियोंकी आँखोंमें होना। गोपियोंने अपनी आँखोंको श्रीकृष्णमें एक कर दि और उनका मन एकतार होकर भगवान्‌के पीताम्बरपर टिका और इसीलिये गोपियोंका शरीर सोनेकी-सी कान्ति हो गया—

श्यामः कटाक्षनिक्षेपाद् गोपीनां नूनमच्युतः।
गोप्यः पीताम्बरध्यानात्पीतिमानं परं ययुः॥

CC-0. Mumukshu Bhawan Varanasi. Digitized By Siddhanta eGangotri Gyaan

बाल-शिक्षा

(लेखक—श्रीजयदयालजी गोयन्दका)

मित्रोंकी प्रेरणासे आज बालकोंके हितार्थ उनके कर्तव्यके विषयमें कुछ लिखा जाता है। यह खयाल रखना चाहिये, कि जबतक माता, पिता, आचार्य जीवित हैं, या कर्तव्य और अकर्तव्यका ज्ञान नहीं है तबतक अवस्थामें बड़े होनेपर भी सब बालक ही हैं। बालक-अवस्थामें विद्या पढ़नेपर विशेष ध्यान देना चाहिये, क्योंकि बड़ी अवस्था होनेपर विद्याका अभ्यास होना बहुत ही कठिन है। जो बालक बाल्यावस्थामें विद्याका अभ्यास नहीं करता है, उसको आगे जाकर सदाके लिये पछताना पड़ता है। किन्तु ध्यान रखना चाहिये, बालकोंके लिये लौकिक विद्याके साथ-साथ धार्मिक शिक्षाकी भी बहुत ही आवश्यकता है, धार्मिक शिक्षाके बिना मनुष्यका जीवन पशुके समान है। धर्मज्ञानशून्य होनेके कारण आजकलके बालक प्रायः बहुत ही स्वेच्छाचारी होने लगे हैं। वे निरंकुशता, उच्छृङ्खलता, दुर्व्यसन, झूठ, कपट, चोरी, व्यभिचार, आलस्य, प्रमाद आदि अनेकों दोष और दुर्गुणोंके शिकार हो चले हैं जिससे उनके लोक-परलोक दोनों नष्ट हो रहे हैं।

उन्हें पाश्चात्य भाषा, वेष, सभ्यता अच्छे लगते हैं और ऋषियोंके त्यागपूर्ण चरित्र, धर्म एवं ईश्वरमें उनकी ग्लानि होने लगी है। यह सब पश्चिमीय शिक्षा और सभ्यताका प्रभाव है।

मेरा यह कहना नहीं कि पाश्चात्य शिक्षा न दी जाय किन्तु पहिले धार्मिक शिक्षा प्राप्त करके, फिर पाश्चात्य विद्याका अभ्यास कराना चाहिये। ऐसा न हो सके तो धार्मिक शिक्षाके साथ-साथ पाश्चात्य विद्याका अभ्यास कराया जाय। यद्यपि विषका सेवन करना मृत्युको बुलाना है, किन्तु जैसे वही विष औषधिके साथ अथवा औषधियोंसे संशोधन करके खाया जाय तो वह अमृतका फल देता है। वैसे ही हमलोगोंको भी धार्मिक शिक्षाके साथ-साथ या धर्मके द्वारा संशोधन करके पाश्चात्य विद्याका भी अभ्यास करना चाहिये।

क्योंकि धर्म ही मनुष्यका जीवन, प्राण और इस लोक और परलोकमें कल्याण करनेवाला है। परलोकमें तो केवल एक धर्म ही साथ जाता है स्त्री, पुत्र और सम्बन्धी आदि कोई भी वहाँ मदद नहीं कर सकते। अतएव अपने कल्याणके लिये मनुष्यमात्रको नित्य निरन्तर धर्मका सञ्चय करना चाहिये। अब हमको यह विचार करना चाहिये कि वह धारण करनेयोग्य धर्म क्या वस्तु है।

ऋषियोंने सद्गुण और सदाचारके नामसे ही धर्मकी व्याख्या की है। भगवान्‌ने गीता अ० १६ में जो दैवीसम्पत्तिके नामसे तथा अ० १७ में तपके नामसे जो कुछ कहा है सो धर्मकी ही व्याख्या है। महर्षि पतञ्जलिने योगदर्शनके दूसरे पादमें इसी धर्मकी व्याख्या सूत्ररूपसे यम-नियमके नामसे की है। और मनुजीने भी संक्षेपमें ६। ९२ में धर्मके दस लक्षण बतलाये हैं। इन सबको देखते हुए यह सिद्ध होता है कि सद्गुण और सदाचारका नाम ही धर्म है।

जो आचरण अपने और सारे संसारके लिये हितकर हैं यानी मन, वाणी और शरीरद्वारा की हुई जो उत्तम क्रिया है वही सदाचार है और अन्तःकरणमें जो पवित्र भाव हैं उन्हींका नाम सद्गुण है।

अब यह प्रश्न है कि ऐसे धर्मकी प्राप्ति कैसे हो? इसका यही उत्तर हो सकता है कि सत्पुरुषोंके संगसे ही इस धर्मकी प्राप्ति हो सकती है। क्योंकि

CC-O. Jangamwadi Math Collection, Varanasi.Digitized By Siddhanta eGangotri Gyaan Kosha

वेद, स्मृति, सदाचार और अपनी रुचिके अनुसार परिणाममें हितकर—यह चार प्रकारका धर्मका साक्षात् लक्षण है। मनुजीने भी ऐसा ही कहा है—

वेदः स्मृतिः सदाचारः स्वस्य च प्रियमात्मनः।
एतच्चतुर्विधं प्राहुः साक्षाद्धर्मस्य लक्षणम्॥
(मनु० २। १२)

सत्संगसे ही इन सबकी एकता हो सकती है। इनके परस्पर विरोध होनेपर यथार्थ निर्णय भी सत्संगसे ही होता है अतएव महापुरुषोंका संग करना चाहिये। याद रहे कि इतिहास और पुराणोंमें भी श्रुति-स्मृतिमें बतलाये हुए धर्मकी ही व्याख्या है इसलिये उनमें दी हुई शिक्षा भी धर्म है।

अतएव मनुष्यको उचित है प्राण भी जाय, तब भी धर्मका त्याग न करे क्योंकि धर्मके लिये मरनेवाला उत्तम गतिको प्राप्त होता है।

गुरु गोविन्दसिंहके लड़कोंने धर्मके लिये ही प्राण देकर अचल कीर्ति और उत्तम गति प्राप्त की। मनुने भी कहा है—

श्रुतिस्मृत्युदितं धर्ममनुतिष्ठन्हि मानवः।
इह कीर्तिमवाप्नोति प्रेत्य चानुत्तमं सुखम्॥
(२। ९)

'जो मनुष्य वेद और स्मृतिमें कहे हुए धर्मका पालन करता है वह इस संसारमें कीर्तिको और मरकर परमात्माकी प्राप्तिरूप अत्यन्त सुखको पाता है।'

इसलिये हे बालको! तुम्हारे लिये सबसे बढ़कर जो उपयोगी बातें हैं, उसपर तुमलोगोंको विशेष ध्यान देना चाहिये। यों तो बहुत-सी बातें हैं, किन्तु नीचे लिखी हुई छः बातोंको तो जीवन और प्राणके समान समझकर इनके पालन करनेके लिये विशेष चेष्टा करनी चाहिये।

वे बातें हैं—सदाचार, संयम, ब्रह्मचर्यका पालन, विद्याभ्यास, माता-पिता और आचार्य आदि गुरुजनोंकी सेवा और ईश्वरकी भक्ति।

सदाचार

शास्त्रानुकूल सम्पूर्ण विहित कर्मोंका नाम सदाचार है। इस न्यायसे संयम, ब्रह्मचर्यका पालन, विद्याका अभ्यास, माता-पिता-आचार्य आदि गुरुजनोंकी सेवा एवं ईश्वरकी भक्ति इत्यादि सभी शास्त्रविहित होनेके कारण सदाचारके अन्तर्गत आ जाते हैं। किन्तु ये सब प्रधान-प्रधान बातें हैं इसलिये बालकोंके हितार्थ इनका कुछ विस्तारसे अलग-अलग विचार किया जाता है। इनके अतिरिक्त और भी बहुत-सी बातें बालकोंके लिये उपयोगी हैं जिनमेंसे यहाँ सदाचारके नाते कुछ बतलायी जाती हैं।

बालकोंको प्रथम आचारकी ओर ध्यान देना चाहिये क्योंकि आचारसे ही सारे धर्मोंकी उत्पत्ति होती है। महाभारत अनुशासनपर्व अ० १४९ में भीष्मजीने कहा है—

सर्वागमानामाचारः प्रथमं परिकल्प्यते।
आचारप्रभवो धर्मो धर्मस्य प्रभुरच्युतः॥

'सब शास्त्रोंमें सबसे पहले आचारकी ही कल्पना की जाती है, आचारसे ही धर्म उत्पन्न होता है और धर्मके प्रभु श्रीअच्युत भगवान् हैं।'

इस आचारके मुख्य दो भेद हैं—शौचाचार और सदाचार। जल और मृत्तिका आदिसे शरीरको तथा भोजन, वस्त्र, घर और बर्तन आदिको शास्त्रानुकूल साफ रखना शौचाचार है।

सबके साथ यथायोग्य व्यवहार एवं शास्त्रोंके उत्तम कर्मोंका आचरण करना सदाचार है। इससे दुर्गुण और दुराचारोंका नाश होकर बाहर-भीतरकी पवित्रता होती है तथा सद्गुणोंका आविर्भाव होता है।

CC-0. Jangamwadi Math Collection, Varanasi.Digitized by Siddhanta eGangotri Gyaan Kosha

प्रथम प्रातःकाल सूर्योदयसे पूर्व ही उठकर शौच*-स्नान करना चाहिये। फिर नित्यकर्म करके बड़ोंके चरणोंमें प्रणाम करना चाहिये। इसके बाद शरीरकी आरोग्यता एवं बलकी वृद्धिके लिये पश्चिमोत्तान, शीर्षासन, विपरीतकरणी आदि आसन एवं व्यायाम करना चाहिये। फिर दुग्ध-पान करके विद्याका अभ्यास करें। आसन और व्यायाम सायंकाल करनेकी इच्छा हो तो बिना दुग्धपान किये ही विद्याभ्यास करें।

विद्या पढ़नेके बाद दिनके दूसरे पहरमें ठीक समयपर आचमन करके सावधानीके साथ पवित्र और सात्त्विक भोजन करें।

यह खयाल रखना चाहिये कि भूखसे अधिक भोजन कभी न किया जाय। मनुजी कहते हैं—

उपस्पृश्य द्विजो नित्यमन्नमद्यात्समाहितः।
भुक्त्वा चोपस्पृशेत्सम्यगद्भिः खानि च संस्पृशेत्॥
(२।५३)

'द्विजको चाहिये कि सदा आचमन करके ही सावधान हो अन्नका भोजन करे और भोजनके अनन्तर भी अच्छी प्रकार आचमन करे और छः छिद्रोंका (अर्थात् नाक, कान और नेत्रोंका) जलसे स्पर्श करे।'

पूजयेदशनं नित्यमद्याच्चैतदकुत्सयन्।
दृष्ट्वा हृष्येत्प्रसीदेच्च प्रतिनन्देच्च सर्वशः॥
(२।५४)

'भोजनका नित्य आदर करे और उसकी निन्दा न करता हुआ भोजन करे, उसे देख हर्षित होकर प्रसन्नता प्रकट करे। और सब प्रकारसे उसका अभिनन्दन करे।'

पूजितं ह्यशनं नित्यं बलमूर्जं च यच्छति।
अपूजितं तु तद्भुक्तमुभयं नाशयेदिदम्॥
(२।५५)

'क्योंकि नित्य आदरपूर्वक किया हुआ भोजन बल और वीर्यको देता है और अनादरसे खाया हुआ अन्न उन दोनोंका नाश करता है।'

अनारोग्यमनायुष्यमस्वर्ग्यं चातिभोजनम्।
अपुण्यं लोकविद्विष्टं तस्मात्तत्परिवर्जयेत्॥
(२।५७)

'अधिक भोजन करना आरोग्य, आयु, स्वर्ग और पुण्यका नाशक है और लोकनिन्दित है इसलिये उसे त्याग दे।'

भोजन करनेके बाद दिनमें सोना और मार्ग चलना नहीं चाहिये। विद्याका अभ्यास भी एक घंटे ठहरकर ही करना चाहिये। विद्याके अभ्यास करनेके बाद सायंकालके समय पुनः शौच-स्नान करके नित्यकर्म करना चाहिये। फिर रात्रिमें भोजन करके कुछ देर बाद रात्रिके दूसरे पहरके आरम्भ होनेपर शयन करना चाहिये। कम-से-कम बालकोंको सात घंटे सोना चाहिये। यदि सोते-सोते सूर्योदय हो जाय तो दिनभर गायत्रीका जप करते हुए उपवास करना चाहिये। मनुजीने कहा है—

तं चेदभ्युदियात्सूर्यः शयानं कामचारतः।
निम्लोचेद्वाप्यविज्ञानाज्जपन्नुपवसेद्दिनम्॥
(२।२२०)

'इच्छापूर्वक सोते हुए ब्रह्मचारीको यदि सूर्य उदय हो जाय या इसी तरह भूलसे अस्त हो जाय तो गायत्रीको जपता हुआ दिनभर व्रत करे।'

*मलत्याग करके तीन बार मृत्तिकासहित जलसे गुदा धोवे फिर जबतक दुर्गन्ध एवं चिकनाई रहे तबतक केवल जलसे धोवे। मल या मूत्रके त्याग करनेके बाद उपस्थको भी जलसे धोवे। मल त्यागनेके बाद मृत्तिका लेकर दस बार बायें हाथको और सात बार दोनों हाथोंको मिलाकर धोना चाहिये। जलसे मृत्तिकासहित पैरोंको एक बार तथा पात्रको तीन बार धोना चाहिये। हाथ और पैर धोनेके उपरान्त मुखके सारे छिद्रोंको धोकर दातुन करके कम-से-कम बारह कुल्ले करने चाहिये।

CC-O. Jangamwadi Math Collection, Varanasi.Digitized By Siddhanta eGangotri Gyaan Kosha

सूर्येण ह्यभिनिर्मुक्तः शयानोऽभ्युदितश्च यः ।
प्रायश्चित्तमकुर्वाणो युक्तः स्यान्महतैनसा ॥
(२ । २२१)

'जिस ब्रह्मचारीके सोते रहते हुए सूर्य अस्त या उदय हो जाय वह यदि प्रायश्चित्त न करे तो उसे बड़ा भारी पाप लगता है।'

नित्यकर्ममें भगवान्‌के नामका जप और ध्यान तथा कम-से-कम गीताके एक अध्यायका पाठ अवश्य ही करना चाहिये। यदि ब्राह्मण, क्षत्रिय, वैश्य हो तो हवन, सन्ध्या, गायत्री-जप, स्वाध्याय, देवपूजा और तर्पण भी करना चाहिये। इनमें भी सन्ध्या और गायत्री-जप तो अवश्य ही करना चाहिये। न करनेसे वह प्रायश्चित्तका भागी एवं पतित समझा जाता है। ब्रह्मचारीके लिये तो सूतक कभी है ही नहीं, किन्तु नित्यकर्म करनेके लिये किसीको भी आपत्ति नहीं है।*

अतएव नित्यकर्म तो सदा ही करें—मनुजीने कहा है—

नित्यं स्नात्वा शुचिः कुर्यादेवर्षिपितृतर्पणम् ।
देवताभ्यर्चनं चैव समिदाधानमेव च ॥
(२ । १७६)

'ब्रह्मचारीको चाहिये कि नित्य स्नान करके और शुद्ध होकर देव, ऋषि और पितरोंका तर्पण तथा देवताओंका पूजन और अग्निहोत्र अवश्य करे।'

न तिष्ठति तु यः पूर्वां नोपास्ते यश्च पश्चिमाम् ।
स शूद्रवद्बहिष्कार्यः सर्वस्माद्द्विजकर्मणः ॥
(२ । १०३)

'जो मनुष्य न तो प्रातःसन्ध्योपासन करता है और न सायंसन्ध्योपासन करता है वह शूद्रके समान सम्पूर्ण द्विज-कर्मोंसे अलग कर देने योग्य है।'

नैत्यके नास्त्यनध्यायो ब्रह्मसत्रं हि तत्स्मृतम् ।
(२ । १०६)

'नित्यकर्ममें अनध्याय नहीं है क्योंकि उसे ब्रह्मयज्ञ कहा है।'

श्रुति और स्मृतियोंमें गायत्रीजपका बड़ा माहात्म्य बतलाया है। गायत्रीका जप स्नानके पवित्र होकर ही करना चाहिये—चलते-फिरते नहीं। गायत्रीका नित्य एक सहस्र जप करने मनुष्य एक महीनेमें पापोंसे छूट जाता है। तीन वर्षतक करनेसे ब्रह्मकी प्राप्ति हो जाती है, ऐसे मनुने कहा है—

एतदक्षरमेतां च जपन्व्याहृतिपूर्विकाम् ।
सन्ध्ययोर्वेदविद्विप्रो वेदपुण्येन युज्यते ॥
(२ । ७८)

'इस (ओम्) अक्षर और इस व्याहृतिपूर्वक (सावित्री) को दोनों सन्ध्याओंमें जपता हुआ वेदज्ञ ब्राह्मण वेदपाठके पुण्यफलका भागी होता है।'

सहस्रकृत्वस्त्वभ्यस्य बहिरेतत्त्रिकं द्विजः ।
महतोऽप्येनसो मासात्त्वचेवाहिर्विमुच्यते ॥
(२ । ७९)

'ब्राह्मण इन तीनोंका यानी प्रणव, व्याहृति और गायत्रीका बाहर (एकान्त स्थानमें) सहस्र जप करके एक मासमें बड़े भारी पापसे भी ऐसे ही छूट जाता है जैसे साँप केंचुलीसे।'

ओङ्कारपूर्विकास्तिस्रो महाव्याहृतयोऽव्ययाः ।
त्रिपदा चैव सावित्री विज्ञेयं ब्रह्मणो मुखम् ॥
(२ । ८१)

'जिनके पहले ओंकार है ऐसी अविनाशिनी (भूः भुवः स्वः) तीन महाव्याहृति और तीन पदवाली सावित्रीको ब्रह्मका मुख जानना चाहिये।'

योऽधीतेऽहन्यहन्येतांस्त्रीणि वर्षाण्यतन्द्रितः ।
स ब्रह्म परमभ्येति वायुभूतः खमूर्तिमान् ॥
(२ । ८२)

* जन्म और मृत्युके सूतकमें सन्ध्या, गायत्री-जप आदि वैदिक नित्यक्रिया बिना जलके मनसे मन्त्रोंका उच्चारण करके करनी चाहिये। केवल सूर्यभगवान्‌को जलसे अर्घ्य देना चाहिये।

CC-0. Jangamwadi Math Collection. Digitized By Siddhanta eGangotri Gyaan

'जो मनुष्य आलस्य छोड़कर नित्यप्रति तीन वर्षतक गायत्रीका जप करता है वह पवन-रूप और आकाशरूप होकर परब्रह्मको प्राप्त कर लेता है।'

किन्तु खयाल रखना चाहिये—क्षत्रिय और वैश्यकी तो बात ही क्या है जबतक यज्ञोपवीत न हो, तबतक वेदका अभ्यास, वेदोक्त हवन और सन्ध्या-गायत्री-जप आदि वेदोक्त क्रियाएँ ब्राह्मणको भी नहीं करनी चाहिये; क्योंकि बिना यज्ञोपवीतके उनको भी करनेका अधिकार नहीं है। करें तो प्रायश्चित्तके भागी होते हैं। अतएव ब्राह्मण, क्षत्रिय और वैश्योंको यज्ञोपवीत अवश्य लेना चाहिये।

यदि व्रात्य*(पतित) संज्ञा हो गयी हो तो भी शास्त्रविधिके अनुसार प्रायश्चित्त कराकर यज्ञोपवीत लेना चाहिये। उपनयनका काल मनुजीने इस प्रकार बतलाया है—

गर्भाष्टमेऽब्दे कुर्वीत ब्राह्मणस्योपनायनम्।
गर्भादेकादशे राज्ञो गर्भात्तु द्वादशे विशः॥
(२।३६)

'ब्राह्मणका उपनयन (जनेऊ) गर्भसे आठवें वर्षमें, क्षत्रियका गर्भसे ग्यारहवेंमें और वैश्यका गर्भसे बारहवें वर्षमें करना चाहिये।'

आ षोडशाद्ब्राह्मणस्य सावित्री नातिवर्तते।
आ द्वाविंशात्क्षत्रबन्धोरा चतुर्विंशतेर्विशः॥
(२।३८)

'सोलह वर्षतक ब्राह्मणके लिये, बाईस वर्षतक क्षत्रियके लिये और चौबीस वर्षतक वैश्यके लिये सावित्रीके कालका अतिक्रमण नहीं होता अर्थात् इस अवस्थातक उनका उपनयन (जनेऊ) हो सकता है।'

द्विजातियोंके लिये यज्ञोपवीतका कर्म और काल बतलाकर अब सभी बालकोंके लिये आचरण करनेयोग्य बातें बतलायी जाती हैं।

हे बालको! संसारमें सबसे बढ़कर प्रेम है, प्रेम साक्षात् परमात्माका स्वरूप है, इसलिये जहाँ प्रेम है वहीं सुख और शान्तिका साम्राज्य है। वह प्रेम स्वार्थत्यागपूर्वक दूसरोंकी आत्माको सुख पहुँचानेसे होता है। इसलिये माता, पिता, गुरुजन और सहपाठियोंकी तो बात ही क्या है, सभीके साथ सदा-सर्वदा सच्चे, हितकर विनययुक्त वचन बोलकर एवं मनसे, वाणीसे, शरीरसे जिस किसी प्रकारसे दूसरोंका हित हो ऐसा प्रयत्न तुमलोगोंको करना चाहिये।

दूसरोंकी वस्तुको चुराना-छीनना तो दूर रहा किन्तु वे खुशीसे तुम्हें दें तो भी अपने स्वार्थके लिये न लेकर विनय और प्रिय वचनसे उन्हें सन्तोष कराना चाहिये, यदि न लेनेपर उन्हें कष्ट होता हो एवं प्रेममें बाधा आती हो तो आवश्यकतानुसार ले भी ले तो कोई आपत्ति नहीं।

दूसरेके अवगुणोंकी तरफ खयाल न करके उनके गुणोंको ग्रहण करना चाहिये। किसीकी भी निन्दा, चुगली तो करनी ही नहीं, इससे उसका या अपना किसीका भी हित नहीं है। आवश्यकता हो तो सच्ची प्रशंसा कर सकते हो।

मान, बड़ाई, प्रतिष्ठाकी इच्छा तो कभी करनी ही नहीं, किन्तु अपने-आप प्राप्त होनेपर भी कल्याणमें बाधक होनेके कारण मनसे स्वीकार न करके मनमें दुःख या संकोच करना चाहिये।

परेच्छा या दैवेच्छासे मनके प्रतिकूल पदार्थोंके प्राप्त होनेपर भी ईश्वरका भेजा

* अत ऊर्ध्वं त्रयोऽप्येते यथाकालमसंस्कृताः।
सावित्रीपतिता व्रात्या भवन्त्यार्यविगर्हिताः॥
(२।३८)
यदि ऊपर बताये हुए समयपर इनका संस्कार न हो तो उस कालके अनन्तर ये तीनों सावित्रीसे पतित होनेके कारण शिष्टजनोंसे निन्दित और व्रात्यसंज्ञक हो जाते हैं।

CC-O. Jangamwadi Math Collection, Varanasi. Digitized by eGangotri Siddhanta eGangotri Gyaan Kosha

हुआ पुरस्कार मानकर आनन्दित होना चाहिये। ऐसा न हो सके तो अपने पापका फल समझकर ही सहन करना उचित है।

बड़ोंकी सभी आज्ञा पालनीय है किन्तु जिसके पालनसे उन्हींका या और किसीका अनिष्ट हो या जिसके कारण ईश्वरकी भक्तिमें विशेष बाधा आती हो वहाँ उपराम हो सकते हैं।

गुरुजनोंकी तो बात ही क्या है, वृथा तर्क और विवाद तो किसीके साथमें भी कभी न करें।

कितनी भी आपत्ति आ जाय, पर धैर्य और निर्भयताके साथ सबको सहन करना चाहिये क्योंकि भारी-से-भारी आपत्ति आनेपर भी निर्भयताके साथ उसे सहन करनेसे आत्मबलकी वृद्धि होती है। ऐसा समझकर तुमलोगोंको आपत्तिमें भी धैर्य और धर्मको नहीं त्यागना चाहिये।

कोई भी उत्तम कर्म करके मनमें अभिमान या अहंकार नहीं लाना चाहिये किन्तु धन, विद्या, बल और ऐश्वर्य आदिके प्राप्त होनेपर स्वाभाविक ही चित्तमें जो दर्प, अहंकार और अभिमान आता है उसको मृत्युके समान समझकर सबके साथ विनययुक्त, दीनतासे वर्ताव करना चाहिये। इस प्रकार करनेसे वे दुर्गुण नहीं आ सकते।

गीता-रामायणादि धार्मिक ग्रन्थोंका श्रद्धा-भक्तिपूर्वक विचार करनेके लिये भी अवश्य कुछ समय निकालना चाहिये।

उपर्युक्त सदाचारका पालन करनेसे मनुष्यके सारे दुर्गुण और दुराचारोंका नाश हो जाता है। तथा उसमें स्वाभाविक ही क्षमा, दया, शान्ति, तेज, संतोष, समता, ज्ञान, श्रद्धा, प्रेम, विनय, पवित्रता, शीतलता, शम, दम आदि बहुत-से गुणोंका प्रादुर्भाव हो जाता है। क्योंकि यह नियम है कि बीज और वृक्षकी तरह सद्गुणसे सदाचारकी एवं सदाचारसे सद्गुणोंकी वृद्धि होती है और दुर्गुण एवं दुराचारोंका नाश होता है।*

इसलिये बालकोंको उचित है कि सद्गुणों की वृद्धि एवं सदाचारके पालनके लिये तत्परता के साथ चेष्टा करें। इस प्रकार करनेसे इस लोक और परलोकमें सुख और शान्ति मिल सकती है।

संयम

मन, बुद्धि और इन्द्रियोंके संयमकी बहुत आवश्यकता है, क्योंकि बिना संयम किये हुए मनुष्यका पतन कर ही डालते हैं। भगवान्ने कहा है—

यततो ह्यपि कौन्तेय पुरुषस्य विपश्चितः।
इन्द्रियाणि प्रमाथीनि हरन्ति प्रसभं मनः॥
(गीता २।६०)

'हे अर्जुन! जिससे कि यत्न करते हुए बुद्धिमान् पुरुषके भी मनको यह प्रमथन स्वभाववाली इन्द्रियाँ बलात्कारसे हर लेती हैं।'

इन्द्रियाणां हि चरतां यन्मनोऽनु विधीयते।
तदस्य हरति प्रज्ञां वायुर्नावमिवाम्भसि॥
(गीता २।६७)

'जैसे जलमें वायु नावको हर लेता है वैसे ही विषयोंमें विचरती हुई इन्द्रियोंके बीचमें जिस इन्द्रियके साथ मन रहता है वह (एक इन्द्रिय) इस (अयुक्त) पुरुषकी बुद्धिको हर कर लेती है।'

मनुजीने भी कहा है—

इन्द्रियाणां तु सर्वेषां यद्येकं क्षरतीन्द्रियम्।
तेनास्य क्षरति प्रज्ञा दृतेः पादादिवोदकम्॥
(२।९९)

* यहाँ सद्गुणोंको बीज और सदाचारको वृक्षके समझना चाहिये।

CC-0. Jangamwadi Math Collection, Varanasi.Digitized By Siddhanta eGangotri Gyaan Kosha

'सब इन्द्रियोंमेंसे जो एक भी इन्द्रिय विचलित हो जाती है उसीसे इस मनुष्यकी बुद्धि ऐसे जाती रहती है जैसे एक भी छिद्र हो जानेसे बर्तनका समस्त जल निकल जाता है।'

अन्तःकरणके संयमका नाम शम, और इन्द्रियोंके संयमका नाम दम है, इनको प्रायः स्मृतिकारोंने धर्मका अंग माना है। गीतामें शम और दमको ब्राह्मणके स्वाभाविक कर्म और वेदान्तमें इनको साधनके अंग माना है।

वशमें किये हुए मन-इन्द्रिय मित्र, और नहीं वशमें किये हुए शत्रुके समान हैं; मुक्ति और बन्धनमें भी प्रधान हेतु यही हैं। क्योंकि वशमें करनेपर ये मुक्तिके देनेवाले, नहीं वशमें किये हुए दुखदायी बन्धनके हेतु होते हैं। जल जैसे स्वभावसे नीचेकी ओर जाता है वैसे ही इन्द्रियगण आसक्तिके कारण स्वभावसे विषयोंकी ओर जाते हैं। विषयोंके संसर्गसे दुराचार और दुर्गुणोंकी वृद्धि होकर मनुष्यका पतन हो जाता है। मनुजी भी कहते हैं—

इंद्रियाणां प्रसङ्गेन दोषमृच्छत्यसंशयम्।
संनियम्य तु तान्येव ततः सिद्धिं नियच्छति॥
(२।९३)

'मनुष्य इन्द्रियोंमें आसक्त होकर निःसन्देह दोषको प्राप्त होता है और उनको ही रोककर उस संयमसे सिद्धि प्राप्त कर लेता है।'

इससे यह सिद्ध हुआ कि इन्द्रियोंके साथ विषयोंका संसर्ग ही सारे अनर्थोंका मूल है। इसलिये हे बालको! इन सब विषय-भोगोंको नाशवान्, क्षणभङ्गुर, दुःखरूप समझकर यथाशक्ति त्याग करनेकी चेष्टा करनी चाहिये।

बहुत-से भाई कहते हैं कि विषयोंके भोगते-भोगते इच्छाकी पूर्ति अपने-आप ही हो जायगी, किन्तु उनका यह कहना ठीक नहीं। क्योंकि मनुजीने कहा है—

न जातु कामः कामानामुपभोगेन शाम्यति।
हविषा कृष्णवर्त्मेव भूय एवाभिवर्धते॥
(२।९४)

'नाना प्रकारके भोगोंकी इच्छा विषयोंके उपभोगसे कभी शान्त नहीं होती बल्कि घृतसे अग्निके समान बार-बार अधिक ही बढ़ती जाती है।'

कितने ही लोग विषयोंके भोगनेमें ही सुख और शान्ति मानते हैं किन्तु यह उनका भ्रम है, जैसे पतंगोंको प्रज्वलित दीपक आदिमें सुख और शान्ति प्रतीत होती है, पर वास्तवमें वह दीपक उनका नाशक है। इसी प्रकार संसारके विषय-भोगोंमें मोहवश मनुष्यको क्षणिक शान्ति और सुख प्रतीत होता है किन्तु वास्तवमें विषयोंका संसर्ग उसका नाशक यानी पतन करनेवाला है। इसलिये विवेक, विचार, भय या हठसे किसी भी प्रकार हो मन-इन्द्रियोंको विषयोंसे हटाकर वशमें करनेके लिये कटिबद्ध होकर प्राणपर्यन्त चेष्टा करनी चाहिये। मनुने कहा है—

इन्द्रियाणां विचरतां विषयेष्वपहारिषु।
संयमे यत्नमातिष्ठेद्विद्वान्यन्तेव वाजिनाम्॥
(२।८८)

'पण्डितको चाहिये कि मनको हरनेवाले विषयोंमें विचरनेवाली इन्द्रियोंके रोकनेमें ऐसा यत्न करे कि जैसा घोड़ोंके रोकनेमें सारथी करता है।'

वशे कृत्वेन्द्रियग्रामं संयम्य च मनस्तथा।
सर्वान्संसाधयेदर्थानक्षिण्वन्योगतस्तनुम्॥
(२।१००)

'मनुष्यको चाहिये कि इन्द्रियसमूहको वशमें करके, तथा मनको रोककर योगसे शरीरको पीड़ा न देते हुए धर्म, अर्थ, काम, मोक्ष आदि समस्त पुरुषार्थोंको सिद्ध करे।

इसलिये हे बालको! प्रथम वाणी आदि इन्द्रियोंका, फिर मनका संयम करना चाहिये। (गीता अ० ३ श्लोक ४१-४३)।

CC-O. Jangamwadi Math Collection, Varanasi.Digitized By Siddhanta eGangotri Gyaan Kosha

जो मनुष्य अपनी निन्दा करे या गाली दे उसके बदलेमें शान्तिदायक सत्य, प्रिय और हितकर कोमल वचन कहना चाहिये। क्योंकि यदि वह अपनी सच्ची निन्दा करता है तो उससे तुम्हारी कोई हानि नहीं है बल्कि तुम्हारे गुणोंको ढकता है यह उपकार ही है। यदि कोई तुम्हारे साथ मार-पीट करे या तुम्हारी कोई चीज चुरा ले या जबरदस्ती छीन ले अथवा किसी भी प्रकारसे तुम्हारे साथ अनुचित व्यवहार करे तो तुम्हें उसे भी सहन करना चाहिये। अपने पूर्वके किये हुए अपराधके फलस्वरूप भगवान्‌का ही किया हुआ विधान समझकर चित्तमें प्रसन्न होना चाहिये क्योंकि बिना अपराध किये और बिना भगवान्‌की प्रेरणाके कोई भी प्राणी किसीका अनिष्ट नहीं कर सकता।

सहन करनेसे धीरता, वीरता, गम्भीरता और आत्मबलकी वृद्धि भी होती है। अवश्य ही क्षमा-बुद्धिसे सहन होना चाहिये। कायरता या डरसे नहीं। आत्मरक्षाके लिये या अन्यायका विरोध करनेके लिये आवश्यकतानुसार उचित प्रतीकार करना भी दोषकी बात नहीं है। किन्तु इस बातका विशेष ध्यान रखना चाहिये कि कहीं किसी-का अनिष्ट न हो जाय। मनुने कहा है—

नारुन्तुदः स्यादार्तोऽपि न परद्रोहकर्मधीः।
ययास्योद्विजते वाचा नालोक्यां तामुदीरयेत्॥
(२।१६१)

'मनुष्यको चाहिये कि दूसरेके द्वारा दुःख दिये जानेपर या दैवयोगसे कोई दुःख प्राप्त हो जानेपर भी मनमें दुःखी न हो तथा दूसरेसे द्रोह करनेमें कभी मन न लगावे। अपनी जिस वाणीसे किसीको दुःख हो ऐसी लोकविरुद्ध वाणी कभी न बोले।'

सम्मानाद्ब्राह्मणो नित्यमुद्विजेत विषादिव।
अमृतस्येव चाकाङ्क्षेदवमानस्य सर्वदा॥
(२।१६२)

'ब्राह्मणको चाहिये कि सम्मानसे विषके समान नित्य डरता रहे (क्योंकि अभिमान बढ़नेसे बड़ी हानि है) और अमृतके समान सदा अपमानकी इच्छा करता रहे अर्थात् तिरस्कार होनेपर खेद न करे।'

सुखं ह्यवमतः शेते सुखं च प्रतिबुध्यते।
सुखं चरति लोकेऽस्मिन्नवमन्ता विनश्यति॥
(२।१६३)

'अपमान सह लेनेवाला मनुष्य सुखसे सोता है, सुखसे जागता है और इस संसारमें सुखसे विचरता है, परन्तु दूसरोंका अपमान करनेवाला नष्ट हो जाता है।'

इसलिये किसीका अनिष्ट करना, किसीके साथ वैर करना या किसीमें द्वेष या घृणा करना, अपना आपका पतन करना है।

बालकका जबतक विवाह नहीं होता तबतक वह गुरुके पास या माता-पिताके पास कहीं रहे वह ब्रह्मचारी ही है।

ब्रह्मचारीको लहसुन, प्याज, मदिरा, मांस, मद्य, तम्बाकू, बीड़ी, सिगरेट, गाँजा आदि घृणित एवं मादक पदार्थोंका सेवन करना तो दूर रहा इनका तो स्मरण भी नहीं करना चाहिये।

अतर, फुलेल, तैल, पुष्पोंकी माला, आँखोंमें अञ्जन, बालोंका शृङ्गार, नाचना, गाना, बजाना, स्त्रियोंका दर्शन-भाषण-स्पर्श एवं सिनेमा-थियेटर आदि खेल-तमाशोंका देखना इन सबको स्वयं अनर्थोंका मूल कामोद्दीपन करनेवाला वीर्यनाशक समझकर त्याग कर देना चाहिये।

झूठ, कपट, छल, छिद्र, जुआ, झगड़ा, विवाद, निन्दा, चुगली, हिंसा, चोरी, जारी आदिको महान् पाप समझकर इन सबका सर्वथा त्याग कर देना चाहिये।

काम, क्रोध, लोभ, मोह, राग-द्वेष, ईर्षा, द्वेष, अहंकार, दम्भ, दर्प, अभिमान और घृणा आदि

CC-O. Jangamwadi Math Collection. Varanasi.Digitized By Siddhanta eGangotri Gyaan Kosha

दुर्गुणोंको सारे पाप और दुःखोंका मूलकारण समझकर हृदयसे हटानेके लिये विशेष प्रयत्नशील रहना चाहिये।

बालक एवं ब्रह्मचारियोंके लिये मनुजी कहते हैं—

वर्जयेन्मधु मांसं च गन्धं माल्यं रसान्स्त्रियः।
शुक्तानि यानि सर्वाणि प्राणिनां चैव हिंसनम्॥
(२। १७७)

'शहद, मांस, सुगन्धित वस्तु, फूलोंके हार, रस, स्त्री, सिरकेकी भाँति बनी हुई समस्त मादक वस्तुएँ और प्राणियोंकी हिंसा इन सबको त्याग दें।'

द्यूतं च जनवादं च परिवादं तथानृतम्।
स्त्रीणां च प्रेक्षणालम्भमुपघातं परस्य च॥
(२। १७९)

'जुआ, गाली-गलौज, निन्दा तथा झूठ एवं स्त्रियोंको देखना, आलिङ्गन करना और दूसरेका तिरस्कार करना' (इन सबका भी ब्रह्मचारीको त्याग कर देना चाहिये।)

अभ्यङ्गमञ्जनं चाक्ष्णोरुपानच्छत्रधारणम्।
कामं क्रोधं च लोभं च नर्तनं गीतवादनम्॥
(२। १७८)

'उबटन लगाना, आँखोंका आँजना, जूते और छत्र धारण करना, एवं काम, क्रोध, लोभ और नाचना, गाना, बजाना इन सबको भी त्याग दें।'

सोडावाटर, बर्फ, बिस्कुट, डाक्टरी दवा, होटलका भोजन आदि भी उच्छिष्ट एवं महान् अपवित्र हैं * इसलिये धर्ममें बाधक समझकर इनका त्याग करना चाहिये। ऐसे भोजनको भगवान्‌ने तामसी बतलाया है।

यातयामं गतरसं पूति पर्युषितं च यत्।
उच्छिष्टमपि चामेध्यं भोजनं तामसप्रियम्॥
(गीता १७। १०)

'जो भोजन अधपका, रसरहित और दुर्गन्धयुक्त एवं बासी, (और) उच्छिष्ट है तथा जो अपवित्र है वह (भोजन) तामस पुरुषको प्रिय होता है।'

उपर्युक्त दुर्गुण और दुराचारोंको न त्यागनेवाले पुरुषके यज्ञ, दान, तप, नियम आदि उत्तम कर्म सफल नहीं होते बल्कि दुखी होते हैं। मनुजी कहते हैं—

वेदास्त्यागश्च यज्ञाश्च नियमाश्च तपांसि च।
न विप्रदुष्टभावस्य सिद्धिं गच्छन्ति कर्हिचित्॥
(२। ९७)

'दुष्टस्वभाववाले मनुष्यके वेद, दान, यज्ञ, नियम और तप ये सब कभी भी सिद्धिको प्राप्त नहीं होते हैं, अर्थात् इन सबका उत्तम फल उसे नहीं मिलता।'

दुराचारो हि पुरुषो लोके भवति निन्दितः।
दुःखभागी च सततं व्याधितोऽल्पायुरेव च॥
(मनु० ४। १५७)

'दुराचारी पुरुष सदा ही लोकमें निन्दित, दुःख भोगनेवाला, रोगी और अल्पायु होता है।'

अतएव दुर्गुण और दुराचारोंका त्याग करके मन और इन्द्रियोंको विषय-भोगोंसे हटाकर अपने स्वाधीन करना चाहिये। मन और इन्द्रियोंका संयम होनेसे राग-द्वेष, हर्ष-विषादका नाश सहजमें ही हो सकता है। जब प्रिय और अप्रियकी प्राप्तिमें हर्ष-शोक नहीं होता तथा मन और इन्द्रियोंके साथ इन्द्रियोंका संसर्ग होनेपर भी चित्तमें किसी प्रकारका विकार उत्पन्न नहीं होता तब समझना चाहिये कि सच्चा जितेन्द्रिय 'संयमी' पुरुष है। मनुजी भी कहते हैं—

श्रुत्वा स्पृष्ट्वा च दृष्ट्वा च भुक्त्वा घ्रात्वा च यो नरः।
न हृष्यति ग्लायति वा स विज्ञेयो जितेन्द्रियः॥
(२। ९८)

'जो मनुष्य सुनकर, छूकर, देखकर, खाकर, और सूँघकर न तो प्रसन्न होता है और न उदास होता है, उसे जितेन्द्रिय जानना चाहिये।'

मन और इन्द्रियोंके वशमें होनेके बाद राग-द्वेषसे रहित होकर विषयोंका संसर्ग किया

* प्रायः सोडावाटर और बर्फ उच्छिष्ट, बिस्कुटमें मुर्गीका अण्डा, डाक्टरी औषधमें मद्य, मांस आदिका मिश्रण, होटलके भोजनमें मद्य-मांसादिका संसर्ग यह सब ही महान् अपवित्र हैं।

CC-O. Jangamwadi Math Collection, Varanasi. Digitized By Siddhanta eGangotri Gyaan

जाना ही लाभदायक है। भगवान्‌ने गीतामें कहा है—

रागद्वेषवियुक्तैस्तु विषयानिन्द्रियैश्चरन्।
आत्मवश्यैर्विधेयात्मा प्रसादमधिगच्छति॥
(२।६४)

'स्वाधीन अन्तःकरणवाला (पुरुष) रागद्वेषसे रहित, अपने वशमें की हुई इन्द्रियोंद्वारा विषयोंको भोगता हुआ अन्तःकरणकी प्रसन्नता अर्थात् स्वच्छताको प्राप्त होता है।'

ब्रह्मचर्य

जिसने सब प्रकारसे मैथुनका त्याग कर दिया है * वही ब्रह्मचारीके नामसे प्रसिद्ध है। क्योंकि सब प्रकारसे वीर्यकी रक्षा करनारूप ब्रह्मचर्यका पालन ब्रह्म (परमात्मा) की प्राप्तिमें मुख्य हेतु है। ऊपर बतलाये हुए व्रतका आचरण करनेवाला चाहे गुरुके गृहमें वास करो या अपने माता-पिताके घरपर रहो वह ब्रह्मचारी ही है। हे बालको! ब्रह्मचर्यव्रतका पालन करना भी तुम्हारे लिये सबसे बढ़कर मुख्य कर्तव्य है। इसीसे बल, बुद्धि, तेज, सद्गुण और सदाचारकी वृद्धि होकर परमात्माकी प्राप्ति हो सकती है।

इसलिये तुमलोगोंको स्त्रियोंके संगसे बहुत सावधान रहना चाहिये। स्त्रियोंके दर्शन, भाषण, स्पर्श और चिन्तनकी तो बात ही क्या है उनकी मूर्ति एवं चित्र भी ब्रह्मचारीको नहीं देखने चाहिये। यदि अत्यन्त आवश्यकता पड़ जाय तो नीची दृष्टिसे अपने चरणोंकी तरफ या जमीनको देखते हुए उनको अपनी माँ और बहिनके समान समझकर बातचीत करे। किन्तु एकान्तमें तो माता और बहिनके साथमें भी न रहे। क्योंकि स्त्रियोंका संसर्ग पाकर बुद्धिमान् पुरुषकी भी बुद्धि भ्रष्ट होकर इन्द्रियाँ विचलित हो जाती हैं। मनुने कहा है—

मात्रा स्वस्रा दुहित्रा वा न विविक्तासनो भवेत्।
बलवानिन्द्रियग्रामो विद्वांसमपि कर्षति॥
(२।२१५)

'मनुष्यको चाहिये कि माता, बहिन या लड़की के साथ भी एकान्तमें न बैठे, क्योंकि इन्द्रियोंका समूह बड़ा बलवान् है, अतः वह पण्डितको भी अपनी ओर खींच लेता है।'

महावीर हनुमान्‌का नाम ब्रह्मचर्यव्रतके पालनमें प्रसिद्ध है। रामायणके पाठक उनके जीवनसे भी परिचित हैं। हनुमान् एक अलौकिक वीर पुरुष थे। हनुमान्‌ने समुद्रको लाँघ, राक्षस पुत्र अक्षयकुमारको मार, लङ्काको जला, माता जानकीजीका समाचार श्रीरामके पास पहुँचाकर और लक्ष्मणके शक्तिबाण लगनेपर सुषेण वैद्यके बतलायी हुई बूटीको न पहचाननेके कारण मूल सहित पहाड़को उखाड़कर सूर्योदयके पूर्व ही वहाँ ला उपस्थित किया। किष्किन्धा और सुन्दरकाण्ड को देखनेसे मालूम होता है कि हनुमान् केवल बली ही नहीं, सदाचारी, विद्वान्, ऋद्धि-सिद्धिके ज्ञाता और भगवान्‌के महान् भक्त थे। जिनकी महिमा गाते हुए स्वयं भगवान्‌ने कहा है कि हे हनुमान्! तुमने जो हमारी सेवा की है, उसका प्रत्युपकार न करनेके कारण मैं लज्जित हूँ।

प्रत्युपकार करौं का तोरा। सन्मुख होइ न सकत मन मोरा॥

भारतवासी आज भी उनको नैष्ठिक ब्रह्मचारी मानकर पूजते हैं, भक्तगण स्तुति गाते हैं, व्यायाम करनेवाले अपने दलका नाम 'महावीरदल' रखकर बल बढ़ाना चाहते हैं। वास्तवमें मनुष्य महावीर हनुमान्‌के जिस गुणका स्मरण करता है अंशरूपसे उसमें उस गुणका आविर्भाव-सा हो जाता है।

राजकुमार वीर श्रीलक्ष्मणजीके विषयमें क्या कहना ही क्या है, वे तो साक्षात् भगवान्‌के अंश एवं शेषजीके अवतार थे। उन्होंने तो श्रीरामके साथ अवतार लेकर लोगोंके हितार्थ लोक-मर्यादा

* स्मरणं कीर्तनं केलिः प्रेक्षणं गुह्यभाषणम्।
संकल्पोऽध्यवसायश्च क्रियानिष्पत्तिरेव च॥

स्त्रीका स्मरण, स्त्रीसम्बन्धी बातचीत, स्त्रियोंके साथ खेलना, स्त्रीको देखना, स्त्रीसे गुप्त भाषण करना, स्त्रीसे मिलनेका संकल्प करना, चेष्टा करना, और स्त्रीसंग करना ये आठ प्रकारके मैथुन माने गये हैं।

CC-O. Jangamwadi Math Collection, Varanasi. Digitized by eGangotri Gyaan Kosha

के लिये आदर्श व्यवहार किया। वे सदाचारी, गुणोंकी खान, भगवान्‌के अनन्यभक्त, एक महान् वीर पुरुषके नामसे प्रसिद्ध थे। उन्होंने जिसको इन्द्र भी न जीत सका था उस वीर मेघनादको भी मार डाला। काम पड़नेपर कालसे भी नहीं डरते थे। यह सब ब्रह्मचर्यव्रतका ही प्रभाव बतलाया गया।

गङ्गापुत्र पितामह भीष्मका नाम आपलोगोंने सुना ही होगा, वे बड़े तेजस्वी, शीलवान्, अखण्ड ब्रह्मचर्यका पालन करनेवाले, ईश्वरके भक्त और बड़े धर्मात्मा वीर पुरुष थे। उन्होंने अपने पिताकी सेवाके लिये क्षणमात्रमें कञ्चन और कामिनीका सदाके लिये त्याग कर दिया और उसके प्रतापसे उन्होंने कालको भी जीत लिया। एक समय देवव्रत (पितामह भीष्म) ने अपने पिता शान्तनुको शोकाकुल देखकर उनसे शोकका कारण पूछा, उन्होंने पुत्रवृद्धिके लिये विवाह करनेकी इच्छा प्रकट की। इस प्रकार अपने पिताके शोकका कारण जानकर बुद्धिमान् देवव्रतने अपने पिताके बूढ़े मन्त्रीके पास जाकर उनसे भी अपने पिताके शोकका कारण पूछा—तब मन्त्रीने धीवरराजकी (पालिता) कन्याके सम्बन्धके विषयकी सब बातें कहीं और धीवरराजकी इच्छाका वृत्तान्त भी सुनाया। तब देवव्रत बहुत-से क्षत्रियोंको साथ लेकर उस धीवरराजके पास गये और अपने पिताके लिये उस धीवरराजसे कन्या माँगी। धीवरराजने देवव्रतका विधिपूर्वक सत्कार किया और इस प्रकार कहा—हे देवव्रत! अपने पिताके आप बड़े पुत्र हैं और आप राजा होनेके योग्य हैं किन्तु मैं कन्याका पिता हूँ, इसलिये आपसे कुछ कहना चाहता हूँ, बात यह है कि इस कन्यासे जो पुत्र उत्पन्न हो, वही राजगद्दीपर बैठे। इस शर्तपर मैं अपनी कन्याका विवाह आपके पिताके साथ कर सकता हूँ, नहीं तो नहीं। उस दासराज (धीवरराज) के वचनको सुनकर गङ्गापुत्र देवव्रतने सब राजाओंके सामने यह उत्तर दिया कि हे दासराज! तुम जैसा कहते हो, मैं वैसा ही करूँगा। यह मेरा सत्य वचन है, इसे तुम निश्चय ही मानो। इस कन्यासे जो पुत्र उत्पन्न होगा, वही हमारा राजा होगा। तब धीवरराजने कहा—'हे सत्यधर्मपरायण! आपने मेरी कन्या सत्यवतीके लिये सब राजाओंके बीचमें जो प्रतिज्ञा की है, वह आपके योग्य ही है, आप इस प्रतिज्ञाका पालन करेंगे, इसमें मुझे तनिक भी सन्देह नहीं है, किन्तु आपके जो पुत्र होंगे—उनसे मुझे बड़ा सन्देह है—वे इस कन्याके पुत्रसे राज्य ले सकते हैं।' तदनन्तर गङ्गापुत्र देवव्रतने अपने पिताका प्रिय करनेकी इच्छासे दूसरी प्रतिज्ञा की, देवव्रत बोले—'हे दासराज! अपने पिताके लिये इन सब राजाओंके सामने मैं जो वचन कहता हूँ, उसको सुनो। (मैं राज्यको तो पहले त्याग ही चुका हूँ) आजसे मैं आजीवन ब्रह्मचर्यका पालन करूँगा अर्थात् विवाह न करके आजीवन ब्रह्मचारी रहूँगा।' राजकुमार देवव्रतके ऐसे वचनोंको सुनकर बड़ी प्रसन्नतासे धीवरराज बोले—'हे देवव्रत! मैं यह कन्या आपके पिताके लिये अर्पण करता हूँ।' उस समय देवता और ऋषिगण बोले—'यह भयानक कर्म करनेवाला है इसलिये यह भीष्म है।' ऐसा कहते हुए आकाशसे फूलोंकी वर्षा करने लगे। (तबसे गङ्गापुत्र देवव्रतका नाम भीष्म विख्यात हुआ)। उसके बाद भीष्मने अपने पिताके लिये उस धीवरराजकी यशस्विनी कन्या सत्यवतीसे कहा—'मातः! इस रथपर चढ़िये, हमलोग घर चलेंगे।' ऐसा कह उस कन्याको अपने रथमें बैठाकर हस्तिनापुर आये, और उस कन्याको पिताके अर्पण कर दिया। उनके इस दुष्कर कर्मको देखकर सब राजा लोग उनकी प्रशंसा करने लगे और यह कहने लगे—इसने बड़ा भयङ्कर कर्म किया है। इस कारण हम सब इसका 'भीष्म' नाम रखते हैं। जब राजा शान्तनुने सुना कि देवव्रत ऐसा दुस्तर कार्य किया है तो उन्होंने प्रसन्न होकर महात्मा भीष्मको अपने तपके बलसे स्वच्छन्द मरणका वर दिया। वे बोले 'हे निष्पाप! तुम जबतक जीवित रहना चाहोगे तबतक मृत्युका तुम्हारे ऊपर कोई प्रभाव न होगा, तुम्हारी आज्ञा होनेपर ही तुम्हें मृत्यु मार सकेगी।' (महाभारत आदि० अ० १००)

आजीवन ब्रह्मचर्यके प्रभावसे अकेले भीष्म

CC-0. Jangamwadi Math Collection, Varanasi. Digitized by eGangotri Siddhanta eGangotri Gyaan Kosha

काशीमें समस्त राजाओंको परास्त करके अपने भाई विचित्रवीर्यके साथ विवाह करनेके लिये बलपूर्वक स्वयंवरसे काशिराजकी अम्बा, अम्बिका, अम्बालिका नामवाली तीनों कन्याओंको ले आये। उन तीनों कन्याओंमें शाल्वराजकी इच्छा करनेवाली अम्बा नामवाली कन्याका त्याग कर दिया, और उस अम्बाके पक्षको लेकर आये हुए जमदग्निपुत्र परशुरामके साथ बहुत दिनोंतक घोर युद्ध करके अपनी प्रतिज्ञाकी रक्षा की।

महाभारतको देखनेसे ज्ञात होता है कि भीष्म केवल शूरवीर ही थे इतनी बात नहीं, वे बड़े भारी सदाचारी, सद्गुणसम्पन्न, शास्त्रके ज्ञाताओंमें सूर्यरूप एवं भक्तोंमें शिरोमणि थे। भीष्मने भगवान् श्रीकृष्णजीके कहनेसे राजा युधिष्ठिरको भक्ति, ज्ञान, सदाचार आदि धर्मके विषयमें अलौकिक उपदेश दिया था जिससे शान्ति और अनुशासन-पर्व भरा पड़ा है। आजीवन ब्रह्मचर्यके पालनके प्रभावसे वे अचल कीर्ति और इच्छामृत्युको प्राप्त करके सर्वोत्तम परमगतिको प्राप्त हो गये।

ब्रह्मचर्यकी महिमा बतलाते हुए भगवान्‌ने गीतामें कहा है—

यदिच्छन्तो ब्रह्मचर्यं चरन्ति
तत्ते पदं संग्रहेण प्रवक्ष्ये॥
(८।११)

'जिस परमपदको चाहनेवाले ब्रह्मचारीगण ब्रह्मचर्यका आचरण करते हैं उस परमपदको मैं तेरे लिये संक्षेपसे कहूँगा।'

प्रायः इसी प्रकारका वर्णन कठोपनिषद्‌में भी आता है।

यदिच्छन्तो ब्रह्मचर्यं चरन्ति
तत्ते पदं संग्रहेण ब्रवीम्योमित्येतत्।
(१।२।१५)

'जिसकी इच्छा करते हुए ब्रह्मचारीगण ब्रह्मचर्य-का पालन करते हैं उस परमपदको मैं तेरे लि संक्षेपसे कहता हूँ। वह पद यह 'ॐ' है।'

एतद्ध्येवाक्षरं ब्रह्म एतद्ध्येवाक्षरं परम्।
एतद्ध्येवाक्षरं ज्ञात्वा यो यदिच्छति तस्य तत्॥
(क० उ० १।२।१

'यह ॐकार अक्षर ही ब्रह्म सगुण ब्रह्म है, परब्रह्म निर्गुण ब्रह्म है, इस ॐकाररूप अक्षर जानकर मनुष्य जिस वस्तुको चाहता है उस वही मिलती है।'

एतदालम्बनं श्रेष्ठमेतदालम्बनं परम्।
एतदालम्बनं ज्ञात्वा ब्रह्मलोके महीयते॥
(क० उ० १।२।

'यह सबसे उत्तम आलम्बन है, यह ही ऊँचा आलम्बन है। जो मनुष्य इस आलम्बन जान जाता है वह ब्रह्मलोकमें महिमावाला है।' यानी ब्रह्मलोकनिवासी भी उसकी महि गाते हैं।

अतएव बालकोंको ब्रह्मचर्यके पालनपर वि ध्यान देना चाहिये। यदि आजीवन ब्रह्मचर्य पालन न हो सके तो शास्त्रकी आज्ञानुसार बीस वर्ष ब्रह्मचर्यका पालन करें, यदि इतना भी हो सके तो, कम-से-कम आजकलके समय अनुसार अठारह वर्षतक ब्रह्मचर्यका पालन अवश्य ही करना चाहिये, इससे पूर्व ब्रह्मचर्यका न करनेवाले बालकको सदाके लिये पश्चात्ताप रोगोंका शिकार होकर असमयमें मृत्युका शि बनना पड़ता है। विषय-भोगोंके अधिक भोग बल, वीर्य, तेज, बुद्धि, ज्ञान, स्मृतिका नाश दुर्गुण-दुराचारोंकी वृद्धि होकर उसका पतन जाता है। इसलिये गृहस्थी भाइयोंसे भी निवेदन है कि महीनेमें एक बार ऋतुकाल अतिरिक्त स्त्री-सहवास न करें। क्योंकि उप नियमपूर्वक सहवास करनेवाला गृहस्थी भी और ब्रह्मचारीके सदृश माना गया है। (क्रमशः

CC-O. Jangamwadi Math Collection, Varanasi Digitized By Siddhanta eGangotri Gyaan Kosha

नैया पार लगा दो खेवनहार

(प्रार्थना)

(लेखक—श्रीजमीयतरामजी)

हे भगवन् ! जगत्में जिस ओर नज़र जाती है, मनुष्य दुःखके दरियामें डूबे हुए ही दिखायी देते हैं। संसारमें कोई भी सुखी नज़र नहीं आता। तुम दयासागर हो ! तुम भी दया नहीं करोगे ? क्या दया-सागर सूख गया है ? हाँ—ज़रूर सूख गया है। सचमुच तुमसे दया जाँचनेका हमें अधिकार भी तो क्या है ? तुम दया भी क्यों दिखाने लगे ? जब हम तुमको ही भूलते हैं, मायाके आवरणमें जब सत्यको त्यागकर झूठको ही सत्य मानते हैं, तो तुम्हारे पास दया कैसे माँग सकते हैं ? अवश्य नहीं। न हम दयाकी याचना ही कर सकते हैं न तुम ही हम पापियोंपर दया कर सकते हो। तुम्हारी दया और कृपाके पात्र होनेके लिये हमारी योग्यता ही कहाँ है ? वस्तुतः हम ही ऐसे हैं कि जब हमारे पास लक्ष्मी हो, जब हम सुख-चैनमें पड़े हों, तब हम तुम्हें भूल जाते हैं, और जब हमारे शरीरपर संकटके बादल छा रहे हों, तब हम तुमको पुकारते हैं। यह पुकार भी हमारी सच्चे दिलसे नहीं होती, फिर भी प्रभो ! तुम उस समय आओगे जब हमारा संसारमें कोई नहीं होगा, तुम उस समय अवश्य आओगे जब हमारे पास कुछ भी नहीं होगा—ठहरनेको जगह भी नहीं होगी। प्रभो ! इसीलिये तुम दीन और अनाथोंके नाथ कहलाते हो, किन्तु हम दीन कहाँ हैं कि तुम हमारे लिये आओगे। दीन तो वह है जो काम, क्रोध, लोभ, मोह, मद और मत्सरका सम्पूर्ण त्याग कर चुका है, दीन वह है, जो शत्रु और मित्रको समान समझता है, दीन वह है जो जन्म और मृत्युमें भेद नहीं मानता, दीन वह है जिसका अलौकिक त्याग है, दीन वह है जो सुख-दुःखको समान समझता है और सब अवस्थामें स्थिर रहता है।

तुम आओगे मेरे भगवन् तुम ही आओगे। मुझे विश्वास है, तुम मुझे नहीं भूलोगे। मैं तुम्हें भूल जाऊँगा, मैं तुम्हारा स्मरण भी नहीं करूँगा, पर तुम मुझे कभी नहीं भूल सकोगे और आओगे। क्योंकि तुम दयालु हो, घट-घटव्यापी अन्तर्यामी हो, तुम ही आकर मेरी बाँह पकड़ोगे। तुम ही आये थे न, जब गजेन्द्रने तुमको याद किया ? तुम ही गये थे न, जब पाञ्चालीने तुमको पुकारा ? तुम ही तो दौड़ते-दौड़ते चले गये थे न, जब ध्रुव अरण्यमें बैठा था ? क्यों तुम ही थे न, जिन्होंने मीराका विषका कटोरा अमृतसे भर दिया और फणिधरकी जगह कृष्णकी मूर्ति बना दी ? पहाड़से प्रह्लाद फेंक दिया गया तब भी तो तुम ही गये थे, सुधन्वाको जब तेलकी कढ़ाईमें तैरना था, तब वहाँ भी तो तुम ही पहुँचे थे ! तुम जाते तो हो, पर जब उनकी आवाज़ तुम्हारे कानपर आती है तब। इन सबकी आवाज़ तुम्हारे कानपर पहुँची; क्योंकि यह आवाज़ अन्तरकी थी। अन्तरसे निकल रही थी और थी तुमको ही सुनानेके लिये।

पर यह आवाज़ कैसे निकलेगी प्रभो ! यह आवाज़ आसानीसे नहीं निकलती। यह आवाज़ निकलती है, जब कण्ठ रुक जाता है, गद्गद हो जाता है, जब रोमावली खड़ी हो जाती है, जब प्रस्वेदसे मनुष्य नहाया-सा हो जाता है, आँखोंसे आँसुओंकी धारा बहने लगती है और जब मनुष्य देहका भान भूल जाता है। यह अन्तर्नाद तब होता

CC-0. Swami Atmanand Library Collection, Prayagraj. Digitized by Siddhanta eGangotri Gyaan Kosha

है जब उसे यह विचार भी नहीं रहता कि वह तुझे पुकार रहा है।

हे नाथ! ऐसा समय कब आयेगा जब मैं भी ऐसी आवाज़ कर सकूँगा? हे कृपासिन्धो! मैं जब तुम्हारा स्मरण करता हूँ तो निमेष मात्रके लिये भी चित्त स्थिर नहीं रहता। मन कहीं फिरता है और मैं आवाज़ क्या करता हूँ! ऐसी स्थितिमें हे परमात्मन्! ऐसा अन्तर्नाद मैं कैसे कर सकूँगा? इतनी आर्जवताको मैं कैसे प्राप्त कर सकूँगा?

हाँ—होगा, अवश्य होगा, जब मैं, मेरा [illegible] जाऊँगा, जब मैं तन, मन, धन सर्वस्व तुम्हारे चरणों पर न्योछावर कर दूँगा, जब मैं दीन बनूँगा, जब यह समझूँगा कि तुम ही एक मेरे हो, मेरा दूसरा कोई नहीं। प्रभो! मैं इसी क्षणकी प्रतीक्षा कर रहा हूँ। पीछे तो मैं मैं नहीं, तुम तुम नहीं, मैं ही तुम हो जाऊँगा।

एक भक्तके उद्गार

(अनु०—श्रीमुरलीधरजी श्रीवास्तव बी० ए०, एल-एल० बी०, साहित्यरत्न)

मानसिक प्रकाशके लिये एक प्रार्थना

१—हे करुणामय ईश्वर! शुभ्र उज्ज्वल आन्तरिक आलोकसे तू मुझे प्रकाशित कर दे और मेरे हृदय-सदनसे समस्त अन्धकारको दूर कर दे।

मेरे विविध भ्रान्त विचारोंको दबा दे और मुझपर कठोर आघात करनेवाले प्रलोभनोंको टुकड़े-टुकड़े कर दे।

तू मेरे लिये पापी पशुओंसे—अर्थात् शरीरकी आकर्षक वासनाओंसे—वीरताके साथ युद्ध कर, उन्हें पराजित कर दे, जिसमें तेरी शक्तिद्वारा शान्ति प्राप्त हो और तेरे पवित्र न्यायालयमें अर्थात् शुद्ध अन्तःकरणमें तेरी विपुल प्रशंसा गूँज उठे।

२—अपने प्रकाश एवं सत्यको भेज, जिसमें वे पृथ्वीपर चमक उठें। चूँकि जबतक मुझे तू प्रकाशित नहीं करता, मैं मृत्पिण्डकी तरह रूपहीन और शून्य हूँ।

ऊपरसे अपने प्रसादकी वर्षा कर, मेरे हृदयको दिव्य ओसकणसे सींच दे, पृथ्वीके [illegible] आप्लावित करनेके लिये भक्तिकी नवीन धाराएँ [illegible] जिसमें अच्छे और सुन्दर फूल उत्पन्न हों।

पापभाराक्रान्त मेरे मनको अपनी ओर उठा, [illegible] सम्पूर्ण कामनाओंको स्वर्गीय पदार्थोंकी ओर [illegible] ताकि दिव्य आनन्दकी मधुरता चखनेपर मुझे [illegible] वस्तुओंका चिन्तन भी अरुचिकर प्रतीत हो।

जीवोंके समस्त क्षणिक सन्तोषोंसे तू मेरी [illegible] दूर खींच ले, चूँकि किसी भी विषय-पदार्थसे [illegible] कामनाओंको पूर्ण सुख और विश्राम नहीं [illegible] सकता।

संसारसे घृणा और ईश्वरसेवा मधुर जीवन है

हे प्रभो! तेरा उपकार कितना महान् है!

हे प्रेमके अबाध निर्झर! तेरे बारेमें मैं क्या [illegible]

१—मैं तुझे कैसे भूल सकता हूँ जिसने [illegible] पथभ्रष्ट और नष्ट होनेपर भी स्मरण रखनेका [illegible] दिया?

तूने अपने दासपर आशासे भी अधिक [illegible] और पात्रतासे भी अधिक कृपा और प्रेमपूर्ण [illegible] प्रदर्शित की है।

CC-O. Jangamwadi Math Collection. Digitized by eGangotri Siddhanta eGangotri Gyaan Kosha

इस प्रसादके लिये मैं तुझे क्या बदला दूँ ? सबके भाग्यमें सर्वस्व-त्याग, संसारका परित्याग और धार्मिक संन्यास नहीं लिखा है ।

जिसकी सेवाको सारी सृष्टि बाध्य है, उसको सेवा यदि मैं करूँ तो क्या यह बड़ी बात होगी ?

तेरी सेवा मेरे लिये बड़ी बात न होनी चाहिये। किन्तु यही बड़े अचरजकी बात होनी चाहिये कि तूने मुझ-से रंक और अयोग्य व्यक्तिको अङ्गीकारकर अपने भक्तोंके समान बना लिया ।

२—देख, जो कुछ मेरे पास है और जिससे मैं तेरी सेवा करता हूँ, वह सब कुछ तेरा ही है ।

और इसके विपरीत, मैं तेरी सेवा नहीं करता बल्कि तू ही मेरी सेवा करता है ।

देख, यह आकाश और पृथिवी जिसे तूने मानवकी सेवाके लिये सिरजा है, नित्य तेरा आदेश-पालन करते हैं ।

यह तो थोड़ा ही है, इसके अतिरिक्त तूने मानव-की सहायताके लिये देवताओंको भी नियुक्त किया है ।

पर इन सबसे बढ़कर बात यह है कि तूने स्वयं मानवकी सेवा करने और अपनेको सौंप देनेका वचन दिया है ।

३—इन हज़ारों उपकारोंके बदले मैं तुझे क्या दूँ ? इच्छा है कि आजीवन तेरी सेवामें लगा रहूँ ।

काश, एक दिन भी मैं तेरी कोई योग्य सेवा कर सकता !

सत्य ही तू सम्पूर्ण सेवा, प्रतिष्ठा और प्रशंसाके योग्य है ।

सचमुच तू मेरा स्वामी और मैं तेरा ग़रीब सेवक हूँ, जो अपनी सारी शक्तिसे तेरी सेवा करनेको बाध्य हूँ । मुझे तेरी प्रशंसा करनेमें कभी न थकना चाहिये ।

यही मेरी इच्छा है, और यही आकांक्षा है । जो कुछ मेरेमें कमी हो, उसे तू पूरा कर दे, यही मेरी विनय है ।

४—तेरी सेवा करना और सब वस्तुओंसे घृणा करना बहुत बड़ा मान और गौरव है ।

जो तेरी परम पवित्र सेवामें स्वेच्छासे अपनेको सौंप देंगे उन्हें महत्प्रसाद प्राप्त होगा ।

जो तेरे प्रेमके लिये सारे पाशविक आनन्दोंका परित्याग करेंगे, उन्हें मधुर शान्ति प्राप्त होगी ।

जो तेरे नामके पीछे सांसारिक चिन्ता त्यागकर संकीर्ण मार्गमें प्रवेश करेंगे उन्हें महती मानसिक स्वतन्त्रता प्राप्त होगी ।

५—अहा ! वह प्रभु-सेवा मधुर और आनन्दपूर्ण है, जिससे मानव वास्तवमें स्वतन्त्र और पवित्र होता है ।

अहा ! वह सेवा चिरवाञ्छनीय है जिसमें हम परममंगल वस्तुद्वारा पुरस्कृत होते और अक्षय आनन्द प्राप्त करते हैं ।

CC-O. Jangamwadi Math Collection, Varanasi. Digitized By Siddhanta eGangotri Gyaan Kosha

मनोयोग

(लेखक—पं० श्रीभुवनेश्वरनाथजी मिश्र एम० ए०, 'माधव')

मनो हि जगतां कर्त्तृ मनो हि पुरुषः स्मृतः।
मनःकृतं कृतं राम न शरीरकृतं कृतम्॥
(योगवासिष्ठ)

चित्तकी वृत्तियोंका निरोध करके स्वस्वरूपमें दृढ़तापूर्वक स्थित हो जाना ही पूर्ण मनोयोग है। चित्तकी वृत्तियाँ स्वभावतः बहिर्मुखी हैं। अज्ञानके योगसे जगत्‌में जो रमणीयता प्रतीत होती है उसीके पीछे मन बराबर दौड़ा करता है। मन अनात्मके अनुसंधानमें संलग्न है। प्रत्येक क्षण मनमें असंख्य लहरें उठ-उठकर विषय-प्रपञ्चकी ओर तीव्रातितीव्र गतिसे जा रही हैं। परन्तु मृग-जलसे किसकी प्यास बुझी? मनके वशमें होकर कौन शान्ति पा सका?

मन और इन्द्रियोंको अन्तर्मुख करके, सब प्रकार अनात्मसे हटाकर आत्मामें उसे जोड़ देना और आत्माके अनुशासनमें ही उसे रक्खे रहना मनोयोगके अभ्यासका मूलतत्त्व है। मनको मिटाना तो केवल बात-ही-बात है। मन मर नहीं सकता, निःशेष हो नहीं सकता; करना तो बस इतना ही है कि उसे जगत्‌के प्रपञ्चसे हटाकर हरिके चरणोंमें जोड़ दिया जाय। वहाँ इसका भटकना और भागना रुक जायगा। जगत्‌के पदार्थोंमें जो रसाभास है उसे ही पीनेके लिये मन पागल होकर भागता है; वह बार-बार ठोकर खाता है, बीच-बीचमें उसे अनुभव भी होता रहता है कि विषयोंमें सुख नहीं; परन्तु तुरंत ही मनका आवरण घिर आता है और मनपर पर्दा पड़ जाता है और पुनः यह श्वान-शूकरके समान भटकता फिरता है!

इस दुर्दमनीय मनको वशमें लाकर प्रभुके चरणोंमें जोड़नेकी अनेकों विधियाँ हमारे शास्त्रोंने बतलायी हैं। वास्तवमें देखा जाय तो हमारे शास्त्रों तथा ऋषि-महर्षियोंने यदि सबसे अधिक किसी एक बातपर जोर दिया है तो वह यही है कि मनको जगत्‌से हटाकर जगदीश्वरमें लगाओ। शास्त्र और ऋषि-महर्षि केवल यह आज्ञा देकर ही नहीं रह गये, अपितु उन्होंने बहुत विस्तारसे इसे समझाया भी है और युक्तियाँ भी सुझायी हैं जिनके द्वारा हम मनको अपने अधीन करके प्रभुके चरणोंमें समर्पित कर सकते हैं, क्योंकि भगवान्‌के चरणोंमें चढ़ाने योग्य यदि कोई वस्तु है तो वह शुद्ध मन ही है।

तो फिर मनकी शुद्धि कैसे हो? सबसे पहले तो मनको शुद्ध करके ही आगे बढ़ा जा सकता है, क्योंकि जबतक मनकी संशुद्धि नहीं होती तबतक उसका परमात्मासे [illegible] कैसे होगा? अनुभवी सन्त-महात्माओं तथा शास्त्रोंने [illegible] लिये दो ही उपाय बतलाये हैं;—(१) वैराग्यके द्वारा [illegible] विषयोंको फेंकता जाय, जगत्‌से मनको हटाता जाय; (२) अभ्यासके द्वारा बराबर मनको भगवान्‌में लगाता [illegible] भगवत्कृपाका आश्रय तो प्रधान है ही क्योंकि उसकी [illegible] बिना इस पथमें एक डग भी आगे बढ़ना अत्यन्त [illegible] है। मनकी स्वाभाविक गति निरन्तर बहिर्जगत्‌की ओर [illegible] अतएव आरम्भमें उसे उसके प्रिय भोगोंसे हटानेमें [illegible] अवश्य प्रतीत होगी और ईश्वरमें लाख लगानेपर [illegible] नहीं लगेगा; इतना ही नहीं वह बार-बार अड़ेगा, [illegible] तुड़ाकर भागेगा, भगवान्‌में उसे लगानेकी हम जितनी [illegible] अधिक चेष्टा करेंगे उतने ही तीव्र वेगसे वह विषयोंकी [illegible] भागेगा। कभी-कभी वह हमें बुरी तरह धोखा भी देगा। [illegible] हम बैठे रहेंगे आँख मूँदकर मनको हरिमें लगानेका [illegible] परन्तु वह हमारी आँखोंमें धूल झोंककर लगा रहेगा विषयों [illegible] मनकी गति बड़ी ही सूक्ष्म, बड़ी ही बाँकी है; अतएव [illegible] सतर्कता और सावधानीसे इसे पकड़नेकी चेष्टा करनी [illegible]

मन तो एक अज्ञ बालकके समान है जिसपर [illegible] निगाह रखनेसे ही काम चलेगा। उसे आवश्यकतानुसार [illegible] तमाचा भी लगावे और मिठाई भी दे। राहसे जहाँ [illegible] मन हुआ कि तमाचा जड़नेमें संकोच न करे, नहीं तो [illegible] खाई-खन्दकमें वह हमें ले दबोचेगा। खूब सतर्क होकर [illegible] पूरी चौकसी और जागरूकताके साथ मनकी गति-विधि [illegible] निरीक्षण करता रहे और उसे सत्पथपर चलनेके लिये [illegible] 'सूचना' (Suggestion) देता रहे, प्रोत्साहन देता [illegible] शाबासी देता रहे और जबतक पथपर वह ठीक-ठीक [illegible] रहे तबतक उसपर खूब प्रेम और लाड-प्यार बरसाता [illegible] खूब बढ़ावा दे और उससे कहता रहे—शाबास! चले [illegible] हरिका मन्दिर पास ही है, बढ़े चलो, बढ़े चलो! तुम्हारे [illegible] वीर-बाँकुरा कौन है? तुमने संसारको जीत लिया है। [illegible] कोई प्रलोभन तुम्हें आकृष्ट नहीं कर सकते, संसारका [illegible] आकर्षण तुम्हें पथभ्रष्ट नहीं कर सकता, तुम नित्य शुद्ध [illegible] शिवस्वरूप, सच्चिदानन्दस्वरूप हो, तुम्हें संसार स्पर्श [illegible] कर सकता! तुम्हें संसारके तुच्छ विषयभोगोंसे क्या [illegible] है—बढ़े चलो, हरिके चरणोंमें बढ़े चलो! मन इस [illegible]

CC-O. Jangamwadi Math Collection. Varanasi Digitized By Siddhanta eGangotri Gyaan Kosha

पर खूब प्रसन्न होगा और अधिकाधिक वेगसे सत्पथपर चलता रहेगा। उसे बल प्राप्त होगा और भगवान्‌के आश्रय-का बोध भी उसे होगा। उसमें बलके साथ पवित्रता, स्फूर्त्ति और तेज आवेगा और वह चिर नवीन उत्साहसे निर्दिष्ट पथपर चलता चलेगा, थकनेका कभी नाम भी न लेगा। मनरूपी बालकको मिठाई देना यही है।

परन्तु मनको ठीक रास्तेपर चलते देखकर 'सवार' गाफ़िल न हो जाय। हाथकी चाबुक बराबर तनी रहे और पथका विस्मरण एक क्षणके लिये भी न हो। यदि सवार ही सो जाय, हाथकी चाबुक गिर पड़े, लगाम ढीली हो जाय तो घोड़े राहपर कै छन टिकेंगे—उनका तो स्वभाव ही है राहसे कुराहकी ओर भागना। तात्पर्य यह कि चौकसी बराबर अविच्छिन्नरूपसे रहे—लगाम कसी रहे और गन्तव्य स्थानका स्मरण अहर्निश बना रहे। मन ज़रा-सा भी दायें-बायें झुके कि बिना मुरौव्वत कसकर चाबुक लगा दी जाय—वह छटपटाकर रह जाय और कभी भी उसे यह न भूले कि 'मालिक' की आज्ञाका उसने ज़रा भी उल्लङ्घन किया कि उसकी खैर नहीं। उसे जबतक चाबुककी मार याद रहेगी तबतक वह ठीक रास्तेपर चलता रहेगा। चाबुककी छोर उसके कानतक बराबर लटकती रहे जिससे बीच-बीचमें भी उसे यह स्मरण होता रहे कि चाबुक दूर नहीं है और सवार बेखबर सो नहीं गया है!

उपनिषदोंमें इन्द्रियोंको घोड़े, मनको लगाम, शरीरको रथ, बुद्धिको सारथी, आत्माको रथी और भगवत्प्राप्तिको गन्तव्य स्थान माना है। इसपर ज़रा गहराईसे विचार किया जाय तो मनको वशमें करनेकी विधिपर बहुत अधिक प्रकाश पड़ सकता है क्योंकि घोड़ोंका ठीक रास्ते-पर चलना-न-चलना लगामकी चुस्ती और ढीलेपनपर ही निर्भर है।

आत्मानं रथिनं विद्धि शरीरं रथमेव तु।
बुद्धिं तु सारथिं विद्धि मनः प्रग्रहमेव च॥
विज्ञानसारथिर्यस्तु मनः प्रग्रहवान्नरः।
सोऽध्वनः परमाप्नोति तद्विष्णोः परमं पदम्॥

जैसे पाँवमें जूता पहननेसे सब जमीन 'चर्मास्तृत'—अर्थात् चमड़ेसे मढ़ी हुई मालूम होती है वैसे ही जिसका मन पूर्णतः अधीनस्थ है उसके लिये समस्त संसार अधीनस्थ है। देवीभागवतमें 'मन एव मनुष्याणां कारणं बन्धमोक्षयोः' जो वचन है उसकी सत्यताका अनुभव करते हुए भी यह कितने दुर्भाग्यकी बात है कि हम मनको अपने बन्धन—बार-बार जन्म-मरणके बन्धनका कारण बना लेते हैं! यही मन हमें मुक्ति दिला सकता है और इसीसे नरककी यन्त्रणा भी मिलती है। स्वर्ग और नरक—दोनोंका द्वार हमारे सामने खुला हुआ है। जीता हुआ मन हमें स्वर्गमें पहुँचा देगा, और पराधीन विषयलोलुप मन हमें नरककी खाईमें ले दबोचेगा।

प्रतारणा और प्रेम—दोनों युक्तियोंसे मनको हरि-चरणोंमें युक्त किया जाय। इसके लिये संत-महात्माओंने बतलाया है कि एक ओरसे वैराग्यकी धूनी रमाकर चित्त-से विषयोंका त्याग करना और दूसरी ओरसे हरि-चिन्तन-का आनन्द लेना, उसे हरिस्मरणका चसका लगाना और हरि-भजनमें डुबोये रहना और क्रमशः उसे हरिस्वरूपमें मिलाकर एक कर देना, मनको मनकी तरह रहने ही न देना—यही तो मनोजय है! श्रीएकनाथजी महाराजने कहा है—'जैसे हीरेसे हीरा चीरा जाता है उसी प्रकार मनको मनसे ही धरना होता है। इस मनकी एक उत्तम गति है। यदि यह कहीं परमार्थमें लग गया तो चारों मुक्तियोंको दासियाँ बना छोड़ता है और परब्रह्मको बाँधकर हाथमें ला देता है। नित्य जागकर इस मनको सँभालना पड़ता है, मदोन्मत्त हाथी जैसे अंकुशके बिना नहीं सँभलता वैसे ही चञ्चल मन अखण्ड सावधान रहे बिना ठिकाने नहीं रहता। प्रतारणा और प्रेमके साथ-साथ मनको बार-बार समझावे भी—

'रे मन! अब भगवान्‌के चरणोंमें लीन हो जा। इन्द्रियोंके पीछे मत दौड़। वहाँ सब सुख एक साथ हैं और वे कभी कल्पान्तमें भी नष्ट होनेवाले नहीं। जाना-आना, दौड़ना-भटकना, चक्करमें पड़ना यह सब वहाँ छूट जाता है, वहाँ पर्वतोंपर चढ़नेका कोई परिश्रम नहीं करना पड़ता। अब मुझे तुझसे इतना ही कहना है कि तू कनक-कामिनीको विषतुल्य मान। तू चाहे तो हम तुम भवसिन्धुके पार उतर सकते हैं।'

इस प्रकार समझाने-बुझाने और पुचकारनेसे कुछ देरके लिये मन मान जायगा। उस समय जब उसकी प्रवृत्ति परमार्थकी ओर हो, जब वह आत्मानन्दका रस पीनेके लिये ललचे-तड़पे तो उसे श्रवण, मनन और निदिध्यासनका भोजन और स्मरण-चिन्तन और भजनका अमृत-पान देना चाहिये। उसे स्वयं धीरे-धीरे चसका लग जायगा और वह

CC-0. Jangamwadi Math Collection. Varanasi. Digitized by Siddhanta eGangotri Gyaan Kosha

बार-बार यही खोजेगा। इस प्रकार मनकी सच्ची भूख-प्यास बढ़ना परम शुभ लक्षण है। भूख भीतरसे जागे, परमात्माको पानेके लिये मन ललके, इससे बढ़कर और क्या चाहिये? मनका घुमाव जगत्‌की ओरसे हटकर परमात्माकी ओर हो गया तो फिर क्या पूछना?

"There is nothing but Mind; we are expressions of the One Mind; body is only a mortal belief; as a man thinketh so is he."

'मन ही है जो कुछ है, और तो कुछ है नहीं; हम सब क्या हैं उसी मनके सिवा कुछ है ही नहीं। एक मनकी अभिव्यक्ति हैं। शरीर तो एक ऐसी चीज है जो होकर भी फिर कुछ नहीं है; मनुष्य यथार्थमें जैसा सोचता है वैसा ही होता है।'

मनको धीरे-धीरे प्रभुचरणोंमें लीन करता जाय और संसारका निरसन करता जाय। आगे चलकर सर्वत्र और सर्वदा प्रभु-ही-प्रभु रह जायँगे और मन जिधर भी जायगा उधर ही त्रिभुवनसुन्दर मनमोहन खड़े दीखेंगे।

जेहि मन मनमोहन बस्यो सब अँग रह्यो समाय।
तेहि मन ठौर न औरको, आइ देखि फिरि जाय॥
ब्रह्म नहीं, माया नहीं, नहीं जीव, नहिं काल।
अपनी हू सुधि ना रही, रह्यो एक नँदलाल॥
को, कासों, केहि बिधि, कहा, कहै हृदयकी बात।
हरि हेरत, हिय हरि गयो, हरि सर्वत्र लखात॥

भगवान्‌के प्रेम, आनन्द और सौन्दर्य पीनेकी चाट मनको लग गयी तो फिर वह संसारमें क्या सुख पायेगा; वह संसारमें सुखके लिये अटकेगा ही क्यों? वह तो सर्वत्र भगवान्‌का ही दर्शन करेगा, सर्वत्र हरिका ही आस्वादन करेगा। मन जहाँ हरिसे जुड़ा कि समस्त जगत् मनमोहनमय हो जायगा और उस स्थितिमें क्या घर क्या बाहर मन तो श्रीहरिमें ही स्थिर और दृढ़ होकर रमता रहेगा। प्रसिद्ध तत्त्ववेत्ता ट्राइन (R. W. Trine) ने इस स्थितिका उल्लेख बड़ी ही ओजस्विनी भाषामें किया है—

"The time will come when in the busy office or on the noisy street you can enter into the silence by simply drawing the mantle of your own thoughts about you and realizing that there and everywhe the Spirit of Infinite Life, Love, Wisdo Peace, Power, and Plenty is guidi keeping, protecting, leading you. T is the Spirit of continual prayer."

'वह समय आवेगा कि जब कामकाजके बीचमें या कहिये कि बाजार-हाट और शहरकी सड़कोंपर होने कोलाहलमें भी तुम एकान्त कर सकोगे, और कुछ न क होगा—अपने मनमें अपने ही विचारोंका जो कोलाह मचा है उसे मनसे सरका देना होगा और यह ध्यान क होगा कि यहाँ वहाँ और सर्वत्र वही अनाद्यनन्त प्रेम ज्ञानस्वरूप सुखशान्तिसमृद्धिसागर करुणाकर भगवान् ह रास्ता दिखानेवाले, हमें टिकानेवाले, हमारी रक्षा करने और हमें लिवा ले जानेवाले हैं। सतत प्रार्थना भगवान् यही हुआ करती है।'

गीताजीमें भगवान्‌ने बार-बार 'मय्येव मन आधत्स्व' 'मन्मना भव' 'मच्चित्ता मद्गतप्राणाः' कहा है और बार-ब इसपर ज़ोर दिया है कि मनको मुझमें लगाओ, मुझमें न बसाओ—इसका परिणाम यह होगा कि सदाके लिये तुम मु बस जाओगे और शाश्वत शान्ति पाओगे। मनको भगवद्गत कर देनेके लिये सन्तोंने यही बतलाया है कि मन सर्वथा नि और भगवान्‌के सम्मुख रहे। भगवान्‌का पूरा-पूरा चित्र मन उतर आवे, इसके लिये आवश्यकता इस बातकी है कि मन स्थान-स्थानपर भटकना रोककर सर्वभावेन भगवान् चरणोंमें सदाके लिये बाँध दिया जाय। लाहमें जब रंग देना होता है तो उसे आँचपर तपाते हैं और उ आर्द्र होनेपर उसमें रंग डालते हैं। परिणाम यह होता है सूखनेपर भी, कड़ा होनेपर भी वह रंग उसमें बना ही है। इसी प्रकार मनको भक्ति, ज्ञान और वैराग्य पूर्णतः आर्द्र करके भगवान्‌की रूप-आभासे रँग लें। एक भी यदि मन कृष्णप्रेममें पूर्णतः रँग गया तो फिर किसी अवस्थामें वह उस प्रेमकी दिव्य माधुरीसे एक क्षणके भी हटना न चाहेगा। सेन्ट टेरेसा (Saint Teresa) इस स्थितिका बहुत ही सुन्दर वर्णन किया है—

'In the orison of Union the Soul fully awake as regards God, but who asleep as regards things of this world in respect of herself. During the

CC-0. Jangamwadi Math Collection. Varanasi.Digitized By Siddhanta eGangotri Gyaan Kosha

time of the Union, she is deprived of every feeling and even if she would, she could not think of any Single thing. In short, she is utterly dead to the things of the world and lives solely in God.'

'मनकी उस मिलनावस्थामें मन भगवान्‌के सम्बन्धमें तो जागता रहता है पर अपने और संसारके सम्बन्धमें बिल्कुल सोया रहता है। मिलनके उस अल्प समयमें उसमें कोई भावचिन्तन या संकल्प-विकल्प कुछ भी नहीं होता और वह चाहे तो भी किसी बातका चिन्तन नहीं कर सकता। तात्पर्य, संसारके पदार्थोंके लिये वह सर्वथा मर जाता है और अकेले ईश्वरमें ही रहता है।'

मन सर्वथा निर्मल, निर्दोष होकर, सर्वभावेन संसारसे मुख मोड़कर प्रभुके चरणोंमें लग जाय और सर्वत्र हरिकी झाँकीमें छका रहे—उसे ही देखे, उसे ही सुने, उसे ही स्पर्श करे, उसे ही आँखोंसे पीता रहे, हृदयसे आलिङ्गन करता रहे—उसी अनन्त प्रेमार्णवमें डूब जाय, अपनी तुच्छ सत्ता उस विराट्‌में लय कर दे—एक हो जाय, तद्रूप हो जाय, श्रीकृष्णमय हो जाय, स्वयं हरि हो जाय तो फिर रह ही क्या गया; और यही तो सच्चा और पूर्ण मनोयोग है!

सुखी जीवन

(लेखिका—बहिन श्रीमैत्रीदेवीजी)

[गताङ्कसे आगे]

प्रेममें परमात्मा

किसी गाँवमें किसनू नामका बनिया रहता था। छोटी अवस्थासे ही वह ईश्वरभक्त था। रोज मन्दिरमें जाता; एकादशी, पूर्णमासी आदिका व्रत भी करता था और कीर्तनका बड़ा प्रेमी था।

सड़कके किनारे उसकी दूकान थी। वहाँ रहते उसे बहुत काल बीत चुका था। उस गाँवके निवासी उसे अच्छी तरह जानते थे, और वह भी सबको जानता था। वह बनिया बड़ा ही सदाचारी, सत्यवक्ता, व्यवहारकुशल, धर्मात्मा और सुशील था। जो बात कहता उसे जरूर पूरी करता। कभी कम न तौलता और किसी प्रकार कभी किसीको धोका न देता!

उसके कई बच्चे तो पहले ही मर चुके थे, अब एक शिशु बालक छोड़कर उसकी स्त्री भी मर गयी। पहले तो किसनूने सोचा बालकको अपनी बहिनके पास भेज दूँ। पर इस बालकसे उसे बड़ा मोह हो गया था। स्वयं ही उसे पालने लगा। दिन-रात उसीके काममें लगा रहता।

समय बदलता रहता है। जब बालक युवा-अवस्थाको प्राप्त हुआ तो किसनू उसके विवाहकी चिन्तामें लगा और बड़ी खुशीसे विवाहकी तैयारी करने लगा। मनुष्यकी इच्छाएँ तो अनन्त हैं, पर उन इच्छाओंका पूरा होना कठिन है। किसनूके भाग्यमें संसारी सुख नहीं लिखा था, अचानक काल भगवान्‌ने लड़केको अपनी गोदमें उठा लिया।

अब तो किसनूके शोककी सीमा न रही। उसके मनमें तो ईश्वरपर बड़ा विश्वास था परन्तु शोकमें व्याकुल होकर वह परमात्माकी निन्दा करने लगा। कहता, 'परमात्मा निर्दयी है, बड़ा अन्यायी है। मारना मुझ बूढ़ेको था। हाय! मार डाला जवान लड़केको!' रात-दिन रोता। मन्दिरमें जाना भी कम हो गया! कहता, 'मैंने इतने व्रत-उपवास किये पर मेरी सहायता भगवान्‌ने न की।' एक दिन उसका मित्र मिलने आया। वह भक्त और आत्मज्ञानी था।

CC-0. Jangamwadi Math Collection. Varanasi. Digitized by eGangotri Siddhanta eGangotri Gyaan Kosha

किसनू बोला—भाई ! देखो सर्वनाश हो गया, हाय ! अब तो मेरा जीना भी फ़जूल है, मैं रात-दिन मनाता हूँ मुझे मौत नहीं आती !

मित्र—ऐसा मत कहो। परमात्माकी लीलाको हम नहीं जान सकते। वह जो करता है, ठीक करता है। पुत्रका मरना और तुम्हारा जीवित रहना विधाताके हाथ है। और कोई इसमें क्या कर सकता है ? तुम्हारे शोकका मूल कारण यह है कि तुम अपने सुखमें सुख मानते हो। पराये सुखसे सुखी नहीं होते।

किसनू—भाई ! क्या करूँ ? मैं बड़ा दुखी हूँ। मुझे शान्तिकी राह दिखाओ।

मित्र—भगवान्‌की निष्काम भक्ति करनेसे अन्तःकरण शुद्ध होता है। जब तुम सब काम ईश्वरके अर्पण करने लगोगे और निःस्वार्थभावसे जीवमात्रकी सेवा भेदभाव छोड़कर करने लगोगे तब तुम्हें परमानन्दकी प्राप्ति होगी।

किसनू—चित्त स्थिर करनेका उपाय तो बताओ।

मित्र—श्रीगीताजीका पाठ किया करो और श्रद्धासहित भक्तमाल पढ़ा करो। और पढ़कर अथवा सुनकर याद रक्खा करो। इन सत्-शास्त्रोंके पढ़ने-सुननेसे और सत्कर्म करनेसे धर्म, अर्थ, काम और मोक्ष जो भी चाहो प्राप्त कर सकते हो। ये चारों ही फलके देनेवाले हैं। इनका पढ़ना आरम्भ कर दो और सत्संग करो। चित्तको बड़ी शान्ति मिलेगी।

किसनूने फिर इन ग्रन्थोंका पढ़ना शुरू किया। थोड़े ही कालमें उसे इन ग्रन्थोंसे बड़ा प्रेम हो गया। रातको भी श्रीगीताजी पढ़ने लगता और विचार करता। वह सदा परमात्मामें लवलीन रहकर आनन्दपूर्वक अपना जीवन बिताने लगा। शुरूमें तो अपने छोटे लड़केको याद करके रोता था, पर अब उसे इसकी याद भी न आती थी। पहले इधर-उधर बैठकर कभी-कभी हँसी-ठट्ठा [illegible] लेता और मित्र आदिके साथ तास-शतरंज भी खेल [illegible] था। पर अब वह एक क्षणका भी समय व्यर्थ [illegible] खोता था। एक दिन उसे पढ़ते-पढ़ते गीताजीमें [illegible] श्लोक मिला—

सर्वधर्मान्परित्यज्य मामेकं शरणं व्रज।
अहं त्वा सर्वपापेभ्यो मोक्षयिष्यामि मा शुचः।
(१८।६६)

'सब धर्मोंको छोड़कर एक मेरी शरण आ [illegible] मैं तुझे सारे पापोंसे छुड़ा दूँगा। तू शोच मत [illegible] अहा ! कैसे प्यारे वचन हैं। परमात्मा कैसे दयालु [illegible] पापी-अधर्मी कोई भी क्यों न हो, शरण जानेपर [illegible] अपना ही बना लेते हैं, प्रभु प्राणी मात्रपर दया करते [illegible] जात-पाँतका भी विचार नहीं करते। सब जीवों [illegible] समान दया करते हैं। तब क्या मुझे सबसे प्रेम [illegible] करना चाहिये ? इसके बाद भोलनी और प्रह्लादकी [illegible] याद आते ही वह विचार करने लगा। कब [illegible] भगवान् दर्शन देंगे ? वह प्रभुदर्शनकी उमंगमें बैठा [illegible] आवाज़ आयी किसनू ! वह चौंककर उठ बैठा, [illegible] तरफ देखा, कोई न दीखा। इतनेमें फिर बाहर [illegible] आवाज आयी, 'किसनू ! मैं तुझे दर्शन दूँगा।' अब [illegible] किसनू उठा, बाहर आकर देखा, कोई न दीखा। [illegible] लगा 'क्या यह स्वप्न था ? नहीं-नहीं मैं जाग रहा [illegible] फिर अंदर आकर लेट रहा। पर आज दर्शनकी [illegible] लग रही थी। 'मैं तुझे दर्शन दूँगा' यह आवाज [illegible] कानोंमें गूँज रही थी, आज नींद कैसी ?

दूसरे दिन नित-नेम पूजा-पाठ आदिसे निपट [illegible] किसनू दूकानपर आ बैठा, रातकी बात उसे याद [illegible] 'मैं तुझे दर्शन दूँगा' आहा ! कब प्रभु दर्शन [illegible] क्या प्रभु मुझे सचमुच दर्शन देंगे ?

रातको पाला पड़नेके कारण सड़कपर बर्फके [illegible] लग रहे थे, किसनू अपनी धुनमें लगा था, [illegible]

CC-0. Jangamwadi Math Collection, Varanasi.Digitized By Siddhanta eGangotri Gyaan Kosha

कोई बर्फ हटाने आया। किसनूने समझा, भगवान् आनन्दकन्द आ गये। आँखें खोलकर देखा तो काल्ह बर्फ हटा रहा था! हँसकर कहने लगा। आया काल्ह, मैं समझा मेरे भगवान् आ गये। वाह री अक़ल! काल्ह बर्फ हटाने लगा। काल्ह बूढ़ा आदमी था, सर्दीके कारण उसके हाथ-पाँव अकड़ने लगे, शरीर काँपने लगा। उससे काम नहीं किया जाता था, वह थककर बैठ गया। उसी समय किसनूने काल्हको बुलाया, बड़े स्नेहसे कहा—'आओ भैया काल्ह! आगसे हाथ ताप लो।'

काल्हने धन्यवाद दिया और वह आगसे हाथ सेंकने लगा। काल्हने कहा—'कैसे काम करूँ? मुझे तो जाड़ा सता रहा है।'

किसनू—'तुम फिकर मत करो। बर्फ मैं हटा दूँगा, तुम हाथ सेंक लो।' काल्हने कहा—'क्या तुम किसीका इन्तज़ार कर रहे थे?'

किसनू—क्या कहूँ! कहते लज्जा आती है। रातको मैंने आवाज़ सुनी। बाहरसे कोई कहता था 'किसनू! मैं तुझे दर्शन दूँगा' बाहर जाकर देखा तो वहाँ कोई न था। मुझे विश्वास है कि दयालु प्रभु ज़रूर दर्शन देंगे। बस, मैं उन्हींका इन्तज़ार कर रहा था।

काल्ह—यदि तुम्हें भगवान्से प्रेम है तो वह अवश्य दर्शन देंगे। अगर तुम मुझे आग न देते तो मैं तो मर ही जाता।

किसनू—'वाह भाई! यह बात ही क्या है। इस दूकानको अपना घर समझो।'

काल्ह धन्यवाद करके चला गया। कुछ देरके बाद एक स्त्री आयी। यह एक फटा-चिथड़ा लपेटे थी, गोदमें बच्चा था, उसके भी बदनपर कपड़ा नहीं था। दोनों ही जाड़के मारे काँप रहे थे।

किसनूने बड़ी विनयके साथ अपनपा दिखाते हुए कहा—'माँजी! तुम कौन हो? इतने जाड़ेमें बाहर क्यों निकली हो? तुम और बच्चा दोनों ही जाड़ेसे काँप रहे हो। क्या कोई गरम कपड़ा नहीं है? आओ, आगसे हाथ सेंक लो।' स्त्रीने धन्यवाद किया और हाथ सेंकती हुई बोली—'मैं एक गरीब स्त्री हूँ, नौकरीकी तलाशमें भटक रही हूँ। इधर एक सेठानीके घर जाती हूँ, अगर नौकर रख लेगी तो काम चल जायगा।'

किसनूने उसे एक कम्बल ओढ़नेको दिया और कुछ मिठाई खानेको दी।

स्त्री बोली—'भगवान् तुम्हारा भला करे, तुमने बड़ी दया की। बालक जाड़ेसे मरा जाता था।'

किसनू—'मैंने कुछ दया नहीं की, मेरे भगवान्की ऐसी ही इच्छा थी।' इस स्त्रीसे भी किसनूने रातवाली बात कही।

स्त्री—'क्या अचरज है? भगवान्के दर्शन होना कोई बड़ी बात नहीं है। भगवान् तो अन्तर्यामी हैं। भक्तकी इच्छानुसार ज़रूर ही दर्शन देते हैं।' कुछ देरके बाद यह स्त्री भी चली गयी।

सारा दिन बीत गया—रात हुई। किसनू खा-पीकर फ़ारग़ हुआ। गीता पढ़ने लगा—पढ़ते-पढ़ते आँख झपकी। देखा! भगवान् सच्चिदानन्द खड़े हैं। आवाज़ आयी—

'किसनू, मैं हूँ' देखा तो काल्ह खड़ा था। थोड़ी देरमें देखा, काल्ह तो गायब हो गया और वही स्त्री बच्चेको गोदमें लिये खड़ी थी। थोड़ी देरमें वह भी गायब हो गयी। अब केवल सुदर्शनचक्र ही घूमता दिखायी दिया और एक महान् प्रकाश! अब आवाज़ आयी, देख! 'मैं सबमें हूँ।'

किसनूको विश्वास हो गया कि सारा जगत् विष्णुमय है। जीव मात्रकी सेवा करना, जीवोंपर दया करना

CC-0. Jangamwadi Math Collection, Varanasi.Digitized By Siddhanta eGangotri Gyaan Kosha

ईश्वरकी सेवा करना है, यह मनुष्यमात्रका धर्म है। फिर आवाज आयी, बड़ी गम्भीर आकाशवाणी हुई। हे सुमति! उस आकाशवाणीको ध्यानसे सुनो।

आकाशवाणी

हे जीवो! मैं केवल प्रेम हूँ। प्रेम ही मेरा स्वरूप है। जो लोग संसारमें केवल आत्मभावसे प्रेम करते हैं, उन भक्तोंके हृदयमें मेरा निवास समझो। मैं उनके शुद्ध हृदयमें निवास करता हूँ।

वैरभावको बिल्कुल छोड़कर, परहितके लिये ही सब काम करो। इस प्रकार काम करनेसे चित्तमें बड़ी प्रसन्नता होगी। उस समय जिस विलक्षण आनन्दका अनुभव होगा, वह आनन्द परमात्माका है। हे जीवो! किसीसे किसी प्रकार लड़ाई-झगड़ा मत ठानो। पति-पत्नी, भाई-भाई, बहिन-बहिन और साथी-सम्बन्धी सब प्रेमपूर्वक रहो। निराकार-निर्गुण-को पिता और साकार-सगुणको माता मानो। एक ही माता-पिताकी संतान हो। इसलिये सबसे प्रेम करो, सबमें प्रेम करो। जिसकी ऐसी उत्तम प्रेममयी गृहस्थी हो, वहाँ तुम मेरा निवास समझो। जो किसीको ऊँच किसीको नीच नहीं समझते, तन मन और धनसे सब प्राणियोंकी सेवा करते हैं, वहाँ तुम मेरा निवास समझो।

अरे जीवो! तुम सच मानो। जहाँ प्रेम है वहीं मैं हूँ, जहाँ करुणा है वहीं मैं हूँ, जहाँ मैत्री है वहीं मैं हूँ। चेतन और जड़में मैं हूँ। पुरुष और प्रकृति मैं हूँ। जलचर, थलचर, नभचर सबमें मैं व्यापक हूँ। पहाड़, सागर, वृक्ष और पत्थरमें मैं हूँ। यहाँतक कि सूर्य, चन्द्र, अग्नि आदि भी मेरी ही सत्तासे सत्तावान् हैं। मैं उन सबमें व्यापक हूँ। विष्णुमय जगत् है। हे जीवो! द्वेष छोड़कर सबमें प्रेम करो, प्रेम करो, प्रेम करो! फिर किसनूको भगवान्‌के दर्शन हुए, वह निहाल हो गया!

सुमति बोली—हे बहिन! यदि सब संसार विष्णु-मय है तब तो सबको आनन्दका ही अनुभव होना चाहिये था। भगवान् प्रेमरूप हैं तब यहाँ भी केवल प्रेम-ही-प्रेम होना चाहिये था! राग-द्वेषका भाव ही न होना चाहिये था।

शान्तिदेवीने कहा—तुम अभी नीचेकी भूमिका-से बात कर रही हो। जब तुम ऊपर चढ़ जाओगी तब समानता आ जायेगी। जैसे हम कुतुबमीनारपर जैसे-जैसे ऊपर चढ़ते जाते हैं, वैसे-वैसे ही नीचेकी वस्तुएँ समान नजर आने लगती हैं। तुम कभी कुतुब-मीनारपर चढ़ी हो?

सुमतिने कहा—चढ़ी तो हूँ। पर कभी इसका विचार ही नहीं किया।

शान्तिदेवीने कहा—अच्छा अब कभी चढ़कर देखना। जबतक नीचे खड़ो हो तबतक कोई बड़ा, कोई छोटा, कोई मित्र, कोई शत्रु, ऊँच-नीच भी जान पड़ता है। किन्तु जैसे-ही-जैसे ऊपर चढ़ते जाते हैं, भेद-भ्रम मिटता जाता है। हे सुमति! याद रक्खो। जैसी दृष्टि वैसी सृष्टि। भेदभ्रम मिटा कि विष्णुमय जगत् दीखने लगेगा। कुतुबको तो चार मंजिलें हैं पर ज्ञानकी सात हैं। ज्ञानकी चार भूमिकाएँ भी चढ़ जायँ तो फिर दुःख और परेशानीका नाम भी नहीं रहता।

सुमति बोली—अहा! धन्य हो बहिन! कैसे सुन्दर आपके वचन हैं। अहा! वह समय कब आयेगा जब मुझे भी विष्णुमय जगत् दीखेगा। सारा भेद-भ्रम मिट जायेगा। चारों ओर आनन्द-ही-आनन्द दृष्टिगोचर होगा।

इतनेमें एक दासी आयी और उसने सुमतिसे कहा—बीबी साहबा! दूध कितना लेना है?

सुमतिने कहा—दो सेर ले लो।

दासी बोली—आज डिप्टीकमिश्नरके चाय है, सब सब वहाँ जायँगी?

CC-O. Jangamwadi Math Collection, Varanasi.Digitized By Siddhanta eGangotri Gyaan Kosha

सुमतिने कहा—अरे ! मैं तो बिल्कुल भूल गयी। अच्छा दूध एक सेर ले लो। इतना सुन दासी चली गयी और रसोइया आया और बोला—बीबी साहबा! रसोई क्या बनेगी ?

सुमति बोली—भाई ! आज किसी औरसे पूछ लो, हमें छोड़ो।

शान्तिदेवीने कहा—अब तुम अपना गृहकार्य करो, मैं भी अपने घर जाती हूँ। आज तो ऐसी बातोंमें बैठ गयी कि घरको बिल्कुल ही भूल गयी। घरपर सब काम करना है। हे सुमति ! तुम भी उठो, और काम करो, मैं भी जाती हूँ।

सुमति बोली—अभी तो आप ऐसी उत्तम चर्चा कर रही थीं, परन्तु फिर वही जंजाल सामने आ गया।

शान्तिदेवीने कहा—इन कामोंसे घबराओ मत और गीताके इस वचनको याद रक्खो। भगवान् श्रीकृष्णने गीतामें क्या कहा है—

'हे अर्जुन ! तू इन्द्रियोंके अधीन न होकर, मन और शरीरको वशमें करके भगवत्-प्रीत्यर्थ अपना कर्त्तव्य-कर्म कर। इस प्रकार निष्काम भावसे भगवान्-के लिये कर्म करनेवाला पुरुष सहज ही परमात्मातक पहुँच जाता है।'

हे सुमति ! जनक, भगीरथ आदि ज्ञानीजन कर्म करते-करते ही परमपद पा गये हैं। इसलिये तुम्हें भी संसारकी भलाईपर नजर रखकर भगवान्की प्रसन्नताके लिये सब काम सुचारुरूपसे करने चाहियें। कर्ममें आसक्ति और फलकी इच्छा नहीं रहनी चाहिये। कर्म बुरा नहीं है, बुरी है आसक्ति और कामना। आसक्ति और कामना छोड़कर कर्म करते-करते बन्धन कट जाते हैं। जो कर्तव्य-कर्म करनेसे जी चुराता है, भागकर जंगलमें जाना चाहता है, वह वीर नहीं गिना जाता। जो धैर्यपूर्वक गृहकार्य करते हुए अपने मनका विषयोंकी ओरसे रोके रहता है, वही धैर्य-निष्ठ योगी है। हर-एक गृहस्थीको अपना-अपना कर्त्तव्य-कर्म धर्मपूर्वक करना ही चाहिये। हे बहिन ! तुम उठो, मैं भी उठती हूँ, अबकी जब मिलना होगा तब तुम्हें मनुष्यके धर्म सुनाऊँगी।

इतना कहकर शान्ति चली गयी और सुमति अपने घरके काममें लगी। रातको सुमति प्रभुकी वन्दना करने लगी—

हाथ जोड़ बन्दन करूँ, धरूँ चरनपर सीस।
ज्ञान-भक्ति मोहिं दीजिये, परमपुरुष जगदीस॥
दया-दृष्टि मुझपर करो, हे करुणामय राम।
निसिदिन सुमिरन ही करूँ, राम राम श्रीराम॥
नाम तिहारो हे प्रभो ! अति सुखको स्थान।
ज्ञान-नयन मोहिं दीजिये, दीनबन्धु भगवान॥
चित चेतन मेरा करो, चंचलता मिट जाय।
अपने ब्रह्मस्वरूपमें, लेओ मोहिं मिलाय॥
प्रेम अमीरसका मधुर, पान करूँ दिन-रात।
पतित उधारण हो हरी ! पकड़ो मेरा हाथ॥
अन्तर निर्मल कीजिये, हे करुणाकर राम।
शीतल छाया बैठ कर, करूँ सदा बिसराम॥
मगन रहूँ मैं रात-दिन, पी नामामृत सार।
शब्द श्रवण करती रहूँ, ओम् ओम् ॐकार॥
बादल-गरज मृदंग ढप, सारंगी व सितार।
बंसी हो श्रीकृष्णकी, बीणा मधुर झँकार॥
शिव सनकादिक आदि सब, जहाँ करें गुणगान।
पुष्पांजलि अर्पण करूँ, वहाँ रखो मम मान॥
मन-मन्दिरमें हे प्रभो ! ज्ञान-दीप जग जाय।
आत्मरूप निरखूँ सदा, द्वैत भरम मिट जाय॥
भेद-भरम मेटो सभी, मैं तू नहीं लखाय।
'मैत्री' करुणा प्रेम सब, चितमें देहु बसाय॥
ज्ञान-भक्ति वरदान मैं, माँगूँ बारम्बार।
सीस झुका बन्दन करूँ, करो प्रभू स्वीकार॥

[शेष फिर]

CC-O. Jangamwadi Math Collection, Varanasi.Digitized By Siddhanta eGangotri Gyaan Kosha

जीवनकी असारता

आदिहीसे अपने सरपै सदा ढो रहा अन्तका भार ये जीवन!
हाथसे विश्व-विधायकके मिला मौतको है उपहार ये जीवन!
आया कभी कल जो इस पार तो आज चला उस पार ये जीवन!
भूलसे भी न भरोसा भला इसका अरे ऐसा असार ये जीवन!

जलती जहाँ भीषण आग वहाँ उसमें हरा बाग दिखाता है ये।
मृग-सा निरी माया-मरीचिकामें युगोंकी लगी प्यास बुझाता है ये॥
वशका किसीके नहीं आपसका बस दो दिनके लिये नाता है ये।
पुतला बना जीवन धूलहीका फिर धूलहीमें मिल जाता है ये॥

सुखकी अभिलाषा लिये उरमें दुखके जप ही जपना यहाँ है।
जिसका कहीं कोई ठिकाना नहीं उस खोजहीमें खपना यहाँ है॥
फिरता सबकी नजरोंमें सदा बस स्वार्थहीका सपना यहाँ है।
भरा पोलसे विश्वका जीवन ये कब कोई कहाँ अपना यहाँ है?

डूबनेका डर है जिसमें उसे कूल किनारा कहा करता है।
भेद-भरी भ्रम-भावनाकी भ्रमरीमें विलीन रहा करता है॥
लोभसे लोलुप लालसाकी लहरोंके थपेड़े सहा करता है।
जीवन ये तिनका-सा सदा भव-सिन्धुमें यों ही बहा करता है॥

कुछ भी कहीं भीतर तत्त्व नहीं बस ऊपर शून्य-सा छाया है ये।
सपनाके प्रपंच-सा जागृतिके जँचता अपना न पराया है ये॥
इसकी कथा काया विनश्वर है यही देखनेमें सदा आया है ये।
पहचान चुका इसको शत बार असार है मोह है माया है ये॥

पूर्णतासे इस जीवनकी सदा सूनी सदीकी सदी रह जायगी।
मोदमयी मुसुकानपै आँसुओंकी बहती-सी नदी रह जायगी॥
व्यर्थ ही वृत्ति ये अन्तरकी बस कामनाओंसे लदी रह जायगी।
कोई नहीं कुछ भी नहीं अन्तमें निष्फल नेकी-बदी रह जायगी॥

देकर हीरक-राशि कभी कम कीमती काँच कबूलो नहीं।
झूलो न मोहके झूलनेमें क्षणकी फवितापर फूलो नहीं॥
घातक शक्ति है विद्युतकी भरी भूलसे भी इसे छू लो नहीं।
हे मन! जीवनकी जगकी इस भूल-भुलैयामें भूलो नहीं॥

'अपने-पर' के इन झंझटोंसे झगड़ोंसे सदा उदासीन रहो।
मदमोहकी हीन उपासनासे बुरी वासनासे भी विहीन रहो॥
सुख-शान्तिकी सत्यकी साधनासे भरे सिन्धुका चाहक मीन रहो।
पद-कंजमें मंजु अनाथके नाथके प्रेमी मिलिन्द-सा लीन रहो॥

—श्रीरामाधार त्रिपाठी 'जीवन'

CC-O. Jangamwadi Math Collection, Varanasi.Digitized By Siddhanta eGangotri Gyaan Kosha

परमार्थके पथपर

(लेखक—पं० श्रीशान्तनुविहारीजी द्विवेदी)

(१)

शरद्‌की पूर्णिमा। नीरव निशीथ। चारों ओर सन्नाटा। भगवती भागीरथीकी धवल धारा अपनी 'हर-हर' ध्वनिके साथ बह रही है। हिमालयकी एक छोटी-सी उपत्यकापर बैठा हुआ सुरेन्द्र मानो माँ गंगाकी लहरियोंसे कुछ बात कर रहा है। शरीर निश्चेष्ट। श्वासका पता नहीं। नेत्र निर्निमेष। परन्तु उसकी मूक भाषा कुछ संकेत कर रही है।

माँ गंगे! तुम इतनी चञ्चल क्यों हो? तुम इतनी उत्सुकता—इतनी आतुरता लेकर किसके पास जा रही हो? क्या जिनके चरणकमलोंसे तुम निकली हो उन्हीं क्षीराब्धिशायी श्रीविष्णु भगवान्‌के चरणकमलोंमें समाने जा रही हो? अथवा जिन्होंने तुम्हें प्रेमोन्मत्त होकर अपने सिरपर धारण किया है, उन्हीं कैलासपति आनन्दवनविहारी श्रीकाशीविश्वनाथके पाँव पखारनेके लिये इतनी आकुलतासे पधार रही हो?

माँ, तुम अपने पिता हिमाचल, हिमाचलके पुत्र वृक्ष-वनस्पति आदि भाई-बन्धुओं, अपने ही जीवनसे सिक्त वात्सल्यभाजन एवं आश्रितों और हिमकी अपार धनराशिको छोड़कर कहाँ—किस उद्देश्यसे जा रही हो? एक बार मुड़कर पीछे देखतीतक नहीं हो, तनिक ठहरकर किसीकी बात सुनतीतक नहीं हो, मार्गमें पड़नेवाले महान् बाधा-विघ्नों—बड़े-बड़े पर्वतों—चट्टानोंकी जरा भी परवा नहीं करती हो, कहाँ, क्यों जा रही हो? मेरी करुणामयी माँ, एक बार बोलो तो सही। हाँ, क्या कहा? क्या कह रही हो? हरि-हरि, हरि-हरि, अथवा हर-हर, हर-हर, बात तो ठीक है, अबतक मैं समझ नहीं रहा था। दोनोंका एक ही अर्थ है।

अच्छा, मेरी दयामयी माँ! यह तो बताओ, मैं क्या करूँ? मेरा जीवन किधर जा रहा है? क्या मैं सचमुच तुम्हारी ही भाँति अपने लक्ष्यकी ओर द्रुतगतिसे बढ़ रहा हूँ? अभी तो मुझे अपने जीवनका स्वरूप ही अज्ञात है। क्या तुम अपने जीवनकी चञ्चलता प्रत्यक्ष करके मुझे उसकी सीख दे रही हो? प्यारी अम्मा! सच्ची बात है, तुम मुझे सीख दे रही हो। जीवन चञ्चल है, गतिशील है, अस्थिर है। यह प्रतिपल बदल रहा है, परन्तु एक-सा ही मालूम पड़ता है। अभी-अभी जो तरंगें चन्द्रमाकी सुधाधवल किरणोंसे किलोल कर रही थीं, क्षणभरके संस्पर्शसे स्फटिककी भाँति चमककर इठला रही थीं, वे कहाँ गयीं? पता नहीं, वे कितनी दूर निकल गयी होंगी। उनके स्थानपर फिर दूसरी तरंगें अठखेलियाँ कर रही हैं, अगले क्षणमें ये भी लापता हो जायँगी। तब क्या जीवनका यही स्वरूप है?

माँ, मेरी प्यारी माँ, वास्तवमें जीवनका यही स्वरूप है। आश्चर्य तो यह कि ध्यानसे—गम्भीरतासे देखा न जाय तो सब कुछ आँखोंके सामने होनेपर भी कुछ समझमें नहीं आता। इसीसे तो इस चञ्चलताके अतल गर्भमें स्थिर रहकर तुम बड़ी गम्भीरतासे निरन्तर इस चञ्चलताका निरीक्षण किया करती हो। देवि! मुझे तो गम्भीर दृष्टि प्राप्त नहीं, कैसे निरीक्षण करूँ?

सचमुच जीवन एक खेल है। इसमें इतने प्रकारके दृश्य सामने आते हैं कि उन्हें स्मरण रखना असम्भव है। जीवनभरकी तो क्या बात, एक दिनकी घटनावली भी पूर्णतः और क्रमशः स्मरण रखना कठिन है। चाहे जितनी सावधानीके साथ डायरीके पृष्ठ भरे जायँ, कुछ-न-कुछ अपूर्णता रहेगी ही। जीवनमें लाखोंसे मिलते हैं, हजारोंसे सम्बन्ध करते हैं, सैकड़ोंसे उपकृत होते हैं और दस-पाँचके उपकारकी पाग अपने सिरपर भी बाँध ही लेते हैं। अगणित वस्तुओंके वर्णन सुने हैं, उनके दर्शन किये हैं, उनके संग्रह किये हैं और यथासम्भव लाभ भी उठाये हैं। परन्तु क्या उनका स्मरण है? जीवनकी अबाध बहनेवाली अगाध धारामें वे न जाने कहाँ बह-बिला गये। कुछका स्मरण भी है तो छायामात्र। वह भी केवल उन्हींका जिन्होंने हृदयपर कोई ठेस लगा दी या महान् उपकारके भारसे लाद दिया। केवल राग-द्वेषके चिह्न ही अवशेष हैं। उनकी स्मृति ही वर्तमान जीवन है। मन उन्हींके संस्कार-सागरमें गोते लगा रहा है। देखता हूँ, बार-बार देखता हूँ कि मन वर्तमान क्षणमें नहीं रहता। वह अतीतकी स्मृतियोंसे उलझा रहता है, अथवा उन्हींके आधारपर भविष्यका चित्र बनाकर उसीकी उधेड़बुनमें मस्त रहता है। तब कहा यही जीवन है, जिसे अपनी ही सुध नहीं, भूला-सा भटका-सा अनजाने मार्गपर निरुद्देश्य—निराश और न जाने क्या-क्या हो रहा है?

CC-O. Jangamwadi Math Collection, Varanasi.Digitized By Siddhanta eGangotri Gyaan Kosha

मन-ही-मन यही सब सोचते-सोचते उसकी आँखें कब बंद हो गयीं, इस बातका पता सुरेन्द्रको न चला। वह अपनी विचारधारामें इस प्रकार डूब गया, मानो बाह्य जगत् हो ही नहीं। वह संलग्न था, जीवनकी तहमें छिपे हुए रहस्योंके ढूँढ़ निकालनेमें। चन्द्रमाने अपनी अमृतमयी किरणोंसे उसका सम्मान किया, वायुदेवने धीरे-धीरे उसकी थकान मिटानेके लिये पंखा झलना जारी रक्खा। परन्तु उसे इन बातोंका पता न था। सम्भव है, मालूम होनेपर उसके विचारोंमें बाधा ही पड़ती। परन्तु वह तल्लीन था।

(२)

सुरेन्द्र अभी पचीस वर्षकी अवस्थाका एक युवक था। विद्यार्थी-जीवन समाप्त होते ही पिताकी मृत्यु हो जानेके कारण उसे व्यावहारिक जीवनमें आना पड़ा था। यहाँ आकर उसने देखा और खूब विचारसे देखा धर्मके नामपर अधर्म, सत्यके नामपर असत्य, सदाचारके नामपर कदाचार और परमार्थके नामपर स्वार्थ! भगवान्‌की ओरसे यह अमूल्य जीवन प्राप्त हुआ है, उनकी आज्ञासे न्याय एवं सदाचार-पूर्वक व्यवहार चलाते हुए उनकी ओर बढ़नेके लिये परन्तु आजकलके व्यवहारकी क्या दशा है? क्या वह भगवान्‌की ओर ले जानेमें सहायक है?

उसने बड़े-बड़े प्रसिद्ध पुरुषोंसे मिलकर उनसे शुद्ध सात्त्विक व्यवहारकी शिक्षा ग्रहण करनेकी चेष्टा की, परन्तु उसे अधिकांश अभिमान, दम्भ एवं परमार्थके स्थानपर स्वार्थके ही दर्शन हुए। जहाँ-कहीं कुछ भलाईकी बात मिली भी वहाँ सम्मान, प्रतिष्ठा और कीर्तिकी लिप्साका साम्राज्य मिला। अवश्य उसे दो-चार सज्जन भी मिले, परन्तु या तो उसने भ्रमवश उन्हें पहले लोगोंकी भाँति दम्भी आदि मान लिया या उन्होंने उसके सुधारकी ओर दृष्टि ही नहीं डाली।

सुरेन्द्रको बड़ी निराशा हुई। वह सोचने लगा क्या ये बातें केवल किताबोंमें लिखनेकी अथवा व्याख्यान या उपदेशके समय लच्छेदार भाषामें कहनेकी ही हैं, इनके अनुसार आचरण करनेवाला कोई नहीं है? निष्कामकर्मयोग, अनासक्ति, भगवत्सेवा, परोपकार एवं सेवा आदि क्या केवल, 'आदर्श' हैं? ये कभी जीवनमें नहीं उतरते? यदि जीवनमें ये उतरते हैं तो क्या इनके साथ काम, क्रोध, अभिमान आदि भी रह सकते हैं?

इन बातोंकी चिन्तासे, इन उलझनोंके न सुलझनेसे सुरेन्द्रका जीवन निराश हो गया। उसकी उदासीनता प्रतिदिन बढ़ती ही गयी। घरके काम-काजमें मन न लगता। मिलनेवालोंको देखकर बड़ी झुँझलाहट होती। वह उन्हें चुराकर इधर-उधर छुप-छिपकर अपना विषादमय समय काट देता। दिन-का-दिन बीत जाता, आधीरात हो जाती, भोजनकी याद न आती, पानीतक नहीं पीता।

उसकी यह दशा देखकर एक महात्माको बड़ी दया आयी। सुरेन्द्रकी मानसिक स्थितिका उन्हें पूरा पता था। वे एक दिन एकान्तमें सुरेन्द्रके पास आये और उसे समझाने की चेष्टा की। उन्होंने कहा—'भाई! तुम इतने चिन्तित क्यों हो? इस प्रकार अपना अमूल्य समय नष्ट करना क्या उचित समझते हो? तुम आदर्श पुरुष ढूँढ़ते हो? ठीक है, ऐसे पुरुषकी संसारमें बड़ी आवश्यकता है। परन्तु केवल इस बातके लिये अपने जीवनके वास्तविक उद्देश्यको तो न भूल जाना चाहिये। आदर्श पुरुषके ढूँढ़ने या उसकी चिन्ता करनेमें तुम जितनी शक्ति एवं समय लगा रहे हो, उन्हींका सदुपयोग करो तो तुम स्वयं आदर्श पुरुष बन जाओ। हाथ-पर-हाथ धरके बैठनेसे कोई लाभ नहीं, उठो, साथ उठो और आगे बढ़ो। तुम एक मन्त्र याद रक्खो—चलो और आगे बढ़ो। इस संसारमें अनेकों बाधा-विघ्न हैं, जो तुम्हें स्थिर नहीं रहने देंगे। यदि पूरी शक्ति लगाकर आगे न बढ़ोगे तो प्रमाद, आलस्य आदिके शिकार बन जाओगे। महापुरुष ही स्थिर रह सकते हैं क्योंकि उन्हें स्थिर आलम्बन मिल गया है। जिनका आलम्बन स्थिर नहीं अर्थात् जिन्हें नित्य सत्य भगवान्‌का सम्बन्ध प्राप्त नहीं, वे कहीं स्थिर नहीं रह सकते। उन्हें आगे बढ़ना होगा या विवश होकर पीछे—पतनकी ओर हटना पड़ेगा। सम्हल जाओ, आगे बढ़ो, यह विषाद तमोगुण है। यह आगे बढ़नेके लिये आवश्यक होनेपर भी सर्वदाके लिये या अधिक समयके लिये वाञ्छनीय नहीं है।'

सुरेन्द्र उनकी बात बड़े ध्यानसे सुन रहा था। उसे ये बातें बड़ी अच्छी मालूम हुईं। उसने सोचा अब इन्हींके आत्मसमर्पण कर दूँ, इन्हींकी आज्ञापर चलूँ, ये अच्छे पुरुष जान पड़ते हैं। परन्तु दूसरे ही क्षण उसका हृदय एक प्रकारकी आशंकासे भर गया। उसने विचारा, यदि ये भी पहलेके लोगोंके समान ही हुए तो? यह प्रश्न उठते ही काँप उठा। उसका मनोभाव महात्मासे छिपा न रह सका। उन्होंने बड़े प्रेमसे कहा—'भाई! मैं कब कहता हूँ कि तुम मुझपर या किसी व्यक्तिपर विश्वास करो। तुम किसी

CC-0. Jangamwadi Math Collection. Varanasi. Digitized By Siddhanta eGangotri Gyaan Kosha

Jangamwadi Math, VARANASI,
Acc No. .....

भगवान्‌की आज्ञापर विश्वास करो, उसीके अनुसार चलो। परन्तु चलो अवश्य। इस प्रमाद-आलस्यमय जीवनका परित्याग कर दो।'

सुरेन्द्रने आँखें नीचे करके कहा—'आखिर क्या करूँ? भगवान्‌की आज्ञा कैसे प्राप्त हो? सभी तो अपने-अपने मतको भगवान्‌की ही आज्ञा बताते हैं।'

महात्माजी—'भाई! तुम्हें इन उलझनोंमें पड़नेकी आवश्यकता नहीं। इन्हें सुलझानेके लिये तो विशाल अध्ययन, निर्मल बुद्धि, गुरुकृपा और लम्बे समयकी आवश्यकता है। क्या तुम गीतापर विश्वास रखते हो? मैं आशा करता हूँ कि तुम पूर्ण विश्वास करते हो। विश्वास होनेपर भी अपनी मानसिक कमज़ोरीके कारण उसके अनुसार आचरण नहीं कर पाते अथवा भाष्यों और टीकाओंके मतभेदोंसे भयभीत हो गये हो। यह तुम्हारे मनकी निर्बलता है। उसे अभी छोड़ दो। गीता-माताकी शरण लो। वह अपने भूले हुए भोले बच्चेको अवश्य मार्ग दिखायेगी। गीताका स्वाध्याय करो, गीताका पाठ करो, गीताके एक-एक मन्त्र अपने दिल-दिमागमें भर लो।'

महात्माकी इस आदेशपूर्ण बातको सुनकर सुरेन्द्रको बड़ा ढाढ़स हुआ। उसने जिज्ञासाकी दृष्टिसे महात्माजीकी ओर देखा। उन्होंने कहा—'भैया! अब विचार करनेकी आवश्यकता नहीं। देखो, तुम्हारा कितना समय बेकार जाता है। तुम दस मिनट मेरे कहनेसे और बेकार बिता दो, अधिक नहीं केवल सात दिनोंके लिये मेरी बात मान लो। आजसे सोनेके पूर्व पवित्रताके साथ आर्त्त हृदयसे 'शिष्यस्तेऽहं शाधि मां त्वां प्रपन्नम्' (गीता २।७) वाली अर्जुनकी प्रार्थना सचाईसे करो। सात दिनोंमें ही तुम्हें भगवान्‌की आज्ञा प्राप्त होगी।'

'सात दिनोंमें ही भगवान्‌की आज्ञा प्राप्त होगी' यह सुनकर सुरेन्द्रको बड़ी प्रसन्नता हुई। उसने उन वृद्ध महात्माके प्रति बड़ी कृतज्ञता प्रकट की। वे महात्मा मन-ही-मन उसकी कल्याण-कामना करते हुए चले गये।

अब सुरेन्द्रको बड़ी उत्सुकता रहने लगी। सोते-जागते निरन्तर ही उसे प्रतीक्षा रहने लगी कि देखें भगवान्‌की क्या आज्ञा होती है। चलते-फिरते जान-अनजानमें कई बार उसके मुँहसे निकल पड़ता कि—'शिष्यस्तेऽहं शाधि मां त्वां प्रपन्नम्।' दिनभरमें संपुट लगाकर गीताके दो-तीन पाठ भी कर लेता। भगवान्‌के नामका जप भी कुछ हो जाता। सात दिनोंमें ही उसके उद्वेग-अशान्ति और विक्षेप बहुत कुछ कम हो गये। उसकी श्रद्धा और बढ़ी। सातवीं रातको वह बड़ी एकाग्रतासे अपनी सम्पूर्ण शक्ति लगाकर प्रभुकी प्रार्थना करने लगा। 'शिष्यस्तेऽहं शाधि मां त्वां प्रपन्नम्' कहते-कहते उसके मुँहसे प्रार्थनाकी झड़ी लग गयी। वह न जाने क्या-क्या कबतक कहता रहा। भगवान्‌के सामने—आर्तभावसे—सच्चे हृदयसे पुकारते-पुकारते उसकी आँखें बंद हो गयीं। कुछ देरके लिये झपकी-सी लग गयी। उसे हम नींद नहीं कह सकते क्योंकि उस समय वह सत्त्वगुणके साम्राज्यमें था। वहाँ नींद कैसे पहुँच सकती है। तमोगुण वहाँ जा ही नहीं सकता जहाँ प्रभुकी प्रार्थना रहती है। नींदके माँ-बाप तो आलस्य और प्रमाद हैं। अस्तु, वह जाग्रत भी नहीं था, क्योंकि उसे बाह्यज्ञान बिल्कुल न था।

उसी समय उसने देखा कि वह एक दूसरे लोकमें चला आया है। यहाँके दृश्य तो सब मनुष्यलोकसे मिलते-जुलते-से ही हैं परन्तु वहाँकी अपेक्षा यह स्थान अधिक निरापद अधिक प्रसाद एवं पुष्टिजनक है। उसे अपनेमें बलका अनुभव हुआ। इतनेमें ही एक वयोवृद्ध पुरुष इसके सामने उपस्थित हुए। उनके चेहरेसे महत्ता, प्रभाव, दया आदिकी प्रकाशमयी किरणें निकल रही थीं।

उन्हें देखते ही सुरेन्द्रका सिर उनके चरणोंपर बरबस झुक गया। उन्होंने अपने हाथों उठाकर सुरेन्द्रको बैठाया और उसके सम्हल जानेपर कहना शुरू किया—'बेटा! दुखी मत हो। सचमुच संसारका बन्धन बड़ा भयङ्कर है। इसमें बँधे हुए न जाने कितने अभागे जन्म-जन्मसे भटक रहे हैं। परन्तु इसके बनानेका उद्देश्य तो इसमें बाँधना न था, यह तो मुक्तिके लिये बनाया गया था। बड़े दुःखकी बात है—परिणाम उलटा हुआ। मुक्तिके स्थानपर बन्धन!! उफ्, इसीको तो माया कहते हैं, यही तो मोहका चक्कर है। इसमें आदर्श पुरुष बहुत-से हुए हैं, हैं और होंगे। उनका लक्षण यही है कि वे संसारमें रहते हुए भी इससे बँधते नहीं। वे भवसागरमें डुबकी लगाते हैं परन्तु भगवत्प्रेमकी रस्सी पकड़े रखते हैं। वे व्यवहार करते हैं परन्तु उनकी आँखें और उनकी वृत्तियाँ भगवान्‌में लगी रहती हैं। वे कर्त्ता-भोक्ता रहते हुए भी अकर्त्ता-अभोक्ता रहते हैं। उनका आधार मज़बूत है। उन्हें ऐसा करनेके लिये भगवदाज्ञा है। परन्तु सब तो ऐसा नहीं कर सकते। इसके लिये बड़ी साधना, बड़ी तपस्याकी जरूरत है। दस-पाँच दिन सत्संग सुन

CC-0. Mumukshu Bhawan Varanasi Collection. Digitized by Siddhanta eGangotri Gyaan Kosha

लिया, दो-चार किताबें पढ़ लीं और निष्कामकर्मी—अनासक्त योगी हो गये यह कोरा भ्रम है। इसके लिये त्यागकी, वैराग्यकी, भगवत्कृपाके अनुभवकी अपरिहार्य्य आवश्यकता है। अभी तुम युवक हो, आशावान् हो, शक्तिमान् हो, उठो, जागो, साधनामें लग जाओ। इस संसारको छोड़ो मत, इसे अपने काबूमें कर लो।'

सुरेन्द्रने अञ्जलि बाँधकर कहा—'भगवन्! क्या साधना करूँ? मुझसे जो हो सके प्राणपणसे करनेको तैयार हूँ। आप कृपया उपदेश कीजिये।'

महात्माजीने कहा—'वत्स! यह कलियुग है। आजकलके लोग अल्पायु, अल्पशक्ति और अल्पमति हैं। ज्ञान-ध्यान-योग और भक्ति यह सब इनसे सधनेके नहीं। इसीसे भगवान्‌ने इसको नामयुग कहा है। तुम भगवान्‌के नाम-जपमें लग जाओ। नामका जप, नामका कीर्तन, नामका पाठ, नामका ही अर्थानुसन्धान और नामका ही ध्यान करो। वेद, उपनिषद्, महाभारत, भागवत, रामायण आदि ये सब नामके ही भाष्य हैं। तुम सबके मूलका ही आश्रय लो।'

'परन्तु सम्भव है कि निरन्तर नाम रटनेमें ही पहले-पहल तुम्हारा मन न लगे। इसलिये तुम्हें एक कार्यक्रम बता देता हूँ। तीन महीनेतक इसके अनुसार काम करना, आगेकी आज्ञा फिर प्राप्त होगी।'

कार्यक्रम बताकर महात्माजी अन्तर्धान हो गये तब सुरेन्द्रकी आँखें खुलीं। उसने देखा कि प्रार्थना करते-ही-करते एक झपकी आ गयी और यह सब हो गया। बस, उसी दिनसे वह महात्माजीकी बतायी साधनामें जुट गया। रात-दिन एक ही धुन, एक ही लगन, राम-राम-राम-राम-राम-राम। दूसरा शब्द मुँहसे निकलता ही न था। लोग कहते—सुरेन्द्र तो पागल हो गया। सचमुच वह पागल था, अवश्य पागल था, परन्तु उस अर्थमें नहीं जिसमें लोग कहते थे।

बात-की-बातमें तीन महीने बीत गये। चिन्तितके लिये एक दिन भी युग-सा हो जाता है। परन्तु जो काममें लगा है उसके लिये कई वर्ष भी कलकी बात-सरीखे हैं। आज उसे स्वप्नमें आज्ञा हुई। 'सुरेन्द्र! तुम्हारी लगन सच्ची है। तुम्हारा अधिकार ऊँचा है। तुम्हें आध्यात्मिक विचारकी आवश्यकता है। तुम आदर्श चाहते हो न? चलो—हिमालयमें, गङ्गातटपर। तुम्हारा कल्याण होगा।'

इसी आज्ञाके अनुसार सुरेन्द्र आज गङ्गातटपर आया हुआ है और माँ गंगासे न जाने क्या-क्या कहता हुआ तल्लीन हो रहा है, जान पड़ता है आज उसकी जिज्ञासा शान्त पड़ी है।

(३)

सिंहकी भयानक गर्जनासे सुरेन्द्रकी तल्लीनता भंग हुई। आँखें खोलकर देखा तो सामनेसे एक सिंह मन्थरगतिसे इधर ही चला आ रहा है। उसे ऐसा मालूम हुआ कि स्वयं मृत्यु ही मूर्तिमान् होकर आ रही है। उसके सारे शरीरमें बिजली-सी दौड़ गयी। वह सोचने लगा, क्या जीवनका यही अन्तिम क्षण है? क्या अगले क्षणमें इस शरीर सिंहके मुहँमें होगा? परन्तु यहाँ आनेमें तो स्वप्नमें मेरा कल्याण बताया था न? तो क्या मृत्यु ही कल्याण है? क्या मरनेके लिये ही यह जीवन प्राप्त हुआ है? अभी तो मैं भावी सुखकी आशासे यहाँ बैठा हुआ था, बीचमें यह मृत्युकी बात कैसी? क्या प्रत्येक क्षणमें मृत्यु सम्भव है? अरे, क्षणका तो अर्थ ही है मृत्यु। अच्छा, यह जीवन क्षणमय है। और क्षण मृत्युमय है। तब मृत्यु क्या है? क्या मृत्यु जीवनमय है? यह कैसे सम्भव है? यदि जीवन और मृत्युमें कोई भेद न होता तो लोग मृत्युसे इतना डरते क्यों? परन्तु विचारसे कोई भेद नहीं जान पड़ता। बुद्धि तो यही कहती है कि जीवन ही मृत्यु और मृत्यु ही जीवन है।

सिंह कुछ ठिठका हुआ-सा दूर खड़ा था। जैसे वह जीवन-मृत्युकी मीमांसा कर रहा था। इस समय न तो भूतकी चिन्ता थी और न तो भविष्यकी कल्पना। वर्तमान न मौका था, न उपाय था और न चेष्टा थी। वह जीवन और मृत्युकी सन्धिमें स्थित होकर दोनोंका ही अन्तस्तल देख रहा था। उसने देखा—परिवर्तनका एक महान् चक्र, गतिका एक अनादि अपार भँवर। उसी चक्कर, उसी भँवरमें सब नाच रहे हैं। अणु, परमाणु, प्रकृति, वन, पर्वत, पृथ्वी, ज्ञात, अज्ञात, सिंह और स्वयं उसका जीवन कुछ प्रतिपल बदल रहे हैं, डूब-उतरा रहे हैं। डूबना प्रहर, उतराना सृष्टि है। डूबना मृत्यु है, उतराना ही जीवन है। यह क्रम न जाने कबसे चालू है, एक हो दूसरा न हो ऐसा सम्भव नहीं।

अच्छा तो इसमें कौन अच्छा है, कौन बुरा है? एक ही हैं। अच्छे हैं तो दोनों, बुरे हैं तो दोनों। तब दोनोंको समानरूपसे ग्रहण किया जाय या दोनोंका

CC-0. Jangamwadi Math Collection, Varanasi.Digitized By Siddhanta eGangotri Gyaan Kosha

रूपसे त्याग किया जाय। परन्तु एक बात बड़े आश्चर्यकी है। इन दोनोंको समानरूपसे ग्रहण या त्याग करनेवाला मैं कौन हूँ? मैं स्पष्ट इनसे पृथक् अपनेको अनुभव कर रहा हूँ। तब क्या मैं जीवन-मृत्युसे परे हूँ? परन्तु परे होनेपर भी तो लोग जीवनसे सुखी और मृत्युसे दुखी होते हैं। इसका कोई कारण तो नहीं दीखता।

सिंहके पैरकी आवाज़ पास जान पड़ी। एक बार शरीर काँप उठा। पर अब उसका मानसिक बल बढ़ गया था। सुरेन्द्रको एक भक्तकी बात याद आ गयी, जो काले नागसे डसे जानेपर उसे अपने प्रियतमका दूत कहकर प्यार करने लगा था। एक ज्ञानीकी स्मृति हो आयी जो बाघके मुँहमें भी उल्लासके साथ शिवोऽहम्, शिवोऽहम् की गर्जना कर रहा था। उसने अपनी आँखें खोल दीं। देखकर आश्चर्यचकित हो गया, अरे यह क्या? यह तो एक महात्मा थे।

सिंहके वेषमें सुरेन्द्रकी गतिविधिका निरीक्षण कर लेनेपर उन्होंने अपनेको उसके सामने मानव वेषमें प्रकट किया। बोले—'सुरेन्द्र! देखो प्रातःकाल होनेपर आया। चन्द्रदेव पश्चिमसमुद्रके पास पहुँच गये। तुम मेरे साथ चलो—मैं तुम्हें 'बोधाश्रम'पर ले चलूँगा।

सुरेन्द्र पीछे-पीछे चलने लगा।' (अपूर्ण)

श्राद्ध-मीमांसा

(लेखक—पं० श्रीजौहरीलालजी शर्मा)

श्राद्ध क्या है? किसका होता है? जीवितोंका या मृतकोंका? करना चाहिये या नहीं? इत्यादि अनेक शङ्का-समाधान इसके विषयमें प्राचीन कालसे ही होते चले आ रहे हैं। श्राद्ध पितरोंकी तृप्तिके निमित्त अवश्य करना चाहिये यह सिद्धान्त है, इसकी कुछ चर्चा नवयुवकोंके लाभार्थ यहाँ की जाती है।

श्राद्ध किसे कहते हैं? इस विषयमें महर्षि पराशरका मत है—

देशे काले च पात्रे च विधिना हविषा च यत्।
तिलैर्दर्भैश्च मन्त्रैश्च श्राद्धं स्याच्छ्रद्धया युतम्॥

उपयुक्त देश, काल, पात्रके विचारसे हविष्य आदिके द्वारा विधिपूर्वक, श्रद्धाके साथ तिल, कुश और मन्त्रोंकी सहायतासे जो कृत्य (पितरोंकी तृप्तिके निमित्त) किया जाता है उसे श्राद्ध कहते हैं। इसी प्रकार महर्षि मरीचि भी कहते हैं—

प्रेतान् पितॄंश्च निर्दिश्य भोज्यं यत्प्रियमात्मनः।
श्रद्धया दीयते यत्र तच्छ्राद्धं परिकीर्तितम्॥

प्रेत तथा पितरोंके निमित्त अपना प्रिय भोजन जिस कर्ममें श्रद्धाके साथ दिया जाता है वह श्राद्ध कहलाता है। महाराज मनुजीका भी ऐसा ही मत है—

यद्यद् ददाति विधिवत् सम्यक्श्रद्धासमन्वितः।
तत्तत्पितॄणां भवति परत्रानन्तमक्षयम्॥

(मनुष्य) श्रद्धाके साथ विधिपूर्वक पितरोंके लिये जो जो (भोजनादि) देता है उससे परलोकमें पितरोंकी बहुत तृप्ति होती है।

हेमाद्रिके मतमें श्राद्ध शब्दका वाच्य वह कर्म है जिसमें हवन, पिण्डदान और ब्राह्मण-भोजन कराया जाय। यथा—

होमश्च पिण्डदानं च तथा ब्राह्मणभोजनम्।
श्राद्धशब्दाभिधेयं स्यात्.....॥
इत्यादि

श्राद्धके भेद—इसके भेद अनेक हैं, कुछ ये हैं—

१ एकोद्दिष्ट—यह एक पितरके उद्देश्यसे किया जाता है।

२ पार्वण—पिता, पितामह, प्रपितामह। मात्रादि तीन और सपत्नीक मातामहादि तीनके निमित्त किया जाता है।

३ दृष्टि-श्राद्ध—यज्ञके आरम्भमें होता है।

CC-O. Jangamwadi Math Collection, Varanasi.Digitized By Siddhanta eGangotri Gyaan

४ अष्टका श्राद्ध—यह पौष, माघ, फाल्गुन मास कृष्णपक्षकी अष्टमीको होता है।

५ महालय—यह कन्यागत सूर्यमें आश्विन कृष्ण-पक्षमें होता है।

महर्षि विश्वामित्र बारह श्राद्ध मानते हैं—

नित्यं नैमित्तिकं काम्यं वृद्धिश्राद्धं सपिण्डनम्।
पार्वणं चेति विज्ञेयं गोष्ठ्यां शुद्ध्यर्थमष्टमम्॥
कर्माङ्गं नवमं प्रोक्तं दैविकं दशमं स्मृतम्।
यात्रास्वेकादशं प्रोक्तं पुष्ट्यर्थं द्वादशं स्मृतम्॥

१ नित्यश्राद्ध—यह नित्य किया जाता है, इसमें विश्वेदेवा नहीं होते।

२ नैमित्तिक—यह एकोद्दिष्ट होता है, इसमें एक तीन आदि अयुग्म ब्राह्मण भोजन कराया जाता है। यह भी विश्वेदेवारहित होता है।

३ काम्य—यह श्राद्ध किसी पुत्र-धनादिकी कामनासे किया जाता है।

४ वृद्धि—पुत्रजन्मादि संस्कारोंमें पितरोंकी (नान्दीमुखी) प्रसन्नताके निमित्त किया जाता है।

५ सपिण्डन—यह श्राद्ध गन्ध, जल, तिल आदिसे किया जाता है। इसमें चार पात्र होते हैं, प्रेतका पितरोंके साथ सम्मेलन होता है।

६ पार्वण—यह ८, १४, १५, ३० के दिन अथवा संक्रान्ति आदि पर्वके दिन होता है।

७ गोष्ठीश्राद्ध—गोष्ठीमें अनेक लोग प्रसन्नता-पूर्वक स्वेच्छासे सामग्री एकत्रकर इसे करते हैं।

८ शुद्धिश्राद्ध—इसमें किसी शुद्धिके निमित्त ब्राह्मणभोजन कराया जाता है।

९ कर्माङ्गश्राद्ध—गर्भाधान, पुंसवन आदि दूसरे संस्कारकर्मोंका अंगभूत होनेसे यह कर्मांग कहलाता है।

१० दैविक—यह श्राद्ध देवताओंके निमित्त होता है।

११ यात्रा—यह देशाटनको जाते समय व प्रवेशके समय किया जाता है।

१२ पुष्टि—शरीरको स्वास्थ्यलाभ होनेपर अथ धनादिके लाभ होनेपर किया जाता है। तीर्थश्राद्ध गयाश्राद्ध आदि और भी भेद हैं।

श्राद्धके उपयुक्त देश—गंगा-यमुनादिका तट कुरुक्षेत्र, प्रभासक्षेत्र, गया, प्रयाग, गयाशीर्ष पुष्कर, अमरकण्टक, तुलसीवन आदि अनेक किन्तु श्राद्धके लिये सर्वोत्तम स्थान अपना मना गया है जो तीर्थसे अठगुना फलदायक घर एकान्त और गोबरसे लिपा-पुता होना चाहि

शुचिदेशं विविक्तं तु गोमयेनोपलेपयेत्।
तीर्थादष्टगुणं पुण्यं स्वगृहे ददतः सुते।

उपयुक्त काल—यज्ञोपवीत-विवाह आदि संस्क संक्रान्ति, युगादि तिथियाँ, ग्रहण, देवप्रति गृह-प्रतिष्ठा, कूपारामादि अथवा जब कर्ता इच्छा हो या जब उपयुक्त सामग्री आदिका हो जाय।

श्राद्ध-ब्राह्मण—विद्वान्, वेदज्ञ, सदाचारी, शाखाका गुणी, धेवता, भानजा, अभ्यागत होने चाहियें।

नियम-पालन—श्राद्धकर्ता और भोक्ता सत्य, अस्तेय, ब्रह्मचर्य, शौच, स्वाध्याय, चिन्तन आदि यम-नियमसे रहें।

श्राद्धोपयोगी अन्नादि—गेहूँ, जौ, चावल, उड़द, मूँग, समा, पसाई, चना, सरसोंका गौका दूध, दही, घी, भैंसका दही-मट्ठा, गन्ना, सिंघाड़ा, ककड़ी, खरबूजा, इमली, सेब, सन्तरा, अनार, सेंद, बेर, बेल, नीबू, अंगूर, अदरख, मूली, खिरनी, मुनक्का, नारियल, लौकी, आलू, अरवी, शकरकन्द, तोरई, काशीफल, बथुआ, नमक, इलायची, पान, सुपारी, तुलसी,

CC-O. Jangamwadi Math Collection, Varanasi. Digitized By Siddhanta eGangotri Gyaan

शहद, अन्य उत्तम ऋतुफल और शाक। मध्याह्न और अपराह्न, ताम्रपात्र, नेपाल-कम्बल, चाँदी, दाभ, तिल, गौ, दौहित्र ये आठ वस्तुएँ पवित्र मानी गयी हैं।

पात्र-श्राद्धमें रत्न, सुवर्ण, चाँदी, ताँबा, काँसी, मट्टी, ढाकके पत्ते, रत्नपात्र अच्छे हैं। भोजनमें लोहका पात्र निषिद्ध है। इसी प्रकार शुद्ध जल, सफेद चन्दन, पुष्प, वस्त्र, धूप, दीप, अक्षत, यज्ञोपवीत आदि पदार्थ श्राद्धमें ग्राह्य हैं।

श्राद्धमें शास्त्रका उपयोग-पुरुषसूक्त आदि वेदके अन्य सूक्तोंके स्वाध्यायसे, कठोपनिषदादि उपनिषदोंके विशिष्ट भागका प्रवचन करनेसे, धर्मशास्त्रका पाठ करनेसे एवं पुराणेतिहासोंके पुण्यस्थलोंके कथोपकथनसे पितरोंका विशेष लाभ होता है।

यह श्राद्धका ऊपरी दिग्दर्शनमात्र है। यथोचित अभीष्ट कृत्य विद्वान्‌के द्वारा करना चाहिये।

शंका-समाधान

१ प्र०-श्राद्ध करनेसे क्या लाभ होता है?

उ०-श्राद्धसे अनेक लाभ हैं। प्रथम तो उन पितरोंकी तृप्ति होती है जिनके निमित्त यह किया जाता है जैसा कि ऊपर लिखे वचनोंसे सिद्ध है। किन्तु इससे भी अधिक लाभ होता है, जैसा कि विष्णुपुराणसे सिद्ध है—

ब्रह्मेन्द्ररुद्रनासत्यसूर्याग्निवसुमारुतान् ।
विश्वेदेवान् पितृगणान् वयांसि मनुजान् पशून् ॥
सरीसृपानृषिगणान्यच्चान्यद् भूतसंज्ञितम् ।
श्राद्धं श्रद्धान्वितं कुर्वन् प्रीणयत्यखिलं जगत् ॥

श्रद्धासहित श्राद्धकर्म करनेसे मनुष्य ब्रह्मा, इन्द्र, रुद्र, अश्विनीकुमार, सूर्य, अग्नि, वसु, मरुद्गण, विश्वेदेवा, पितृगण, पक्षी, मनुष्य, पशु, सरीसृप (सर्पादि), ऋषिगण, भूतगण आदि सम्पूर्ण जगत्‌को तृप्त कर देता है। दूसरे भोजन करनेवाले सदाचारसम्पन्न, योग्य, वेद-शास्त्रज्ञ, ब्राह्मणोंका आदर-सत्कार और उनकी सहायता होती है। जिसके बदलेमें वे लोग अपना सत्कर्मांश देकर श्राद्धदाताका कल्याण करते हैं। तीसरे, श्राद्धकर्ताको जो फल मिलता है उसका वर्णन इस प्रकार है—

आयुः प्रजां धनं विद्यां स्वर्गं मोक्षं सुखानि च ।
प्रयच्छन्ति तथा राज्यं पितरः श्राद्धतर्पिताः ॥

पितरलोग श्राद्धमें तृप्त होकर श्राद्धकर्ताको दीर्घ आयु, धन, सन्तान, विद्या, अनेक प्रकारके सांसारिक सुख, राज्य, स्वर्ग और मोक्षतक देते हैं। महर्षि सुमन्तुके मतमें तो श्राद्धसे बढ़कर कल्याणकारी कोई दूसरा सत्कर्म है ही नहीं। जैसा कि—

न हि श्राद्धात्परं किञ्चिच्छ्रेयस्करमुदाहृतम् ।

२ प्र०-श्राद्ध न किया जाय तो क्या हानि है?

उ०-श्राद्ध अवश्य करना चाहिये, प्रकृति स्वयं इसके करनेके लिये प्रत्येक मनुष्यको प्रेरणा करती है, इसलिये संसारका मनुष्यमात्र इसे किसी-न-किसी रूपमें मन, वाणी, कर्मद्वारा अवश्य करता भी है। कोई अपने प्रियजनकी सद्गतिके निमित्त ईश्वरसे प्रार्थना करता है, अन्य उसके उद्धारके लिये धर्मग्रन्थोंका स्वाध्याय करता है, कोई पितरके निमित्त अनेक दान-दक्षिणा देता एवं अनेक परोपकारके कार्य करता है; अपर उसके लिये समाधि बनवाकर उसपर पुष्पादि चढ़ाता है। अनेक लोग पितरोंकी सद्गतिके लिये मासिक-वार्षिक श्राद्ध करते हैं, दूसरे लोग तीसरे, दसवें आदि दिनोंमें दान, पुण्य, संगीत कर-करा पितरोंके प्रति अपनी कृतज्ञता प्रकट करते हैं। ठीक है, जिस दयालु भगवान्‌ने जीवके सुखके लिये वायु, जल, अग्नि, वृक्ष आदि अनेक लाभकारी पदार्थ उत्पन्न किये हैं; और जिन माता, पिता, गुरु आदि सुहृद्‌जनोंने अपने जीवनकालमें इस मनुष्यके लिये अनेक कष्ट सहकर

CC-O. Jangamwadi Math Collection, Varanasi.Digitized By Siddhanta eGangotri Gyaan Kosha

उसको सब प्रकारसे सुख पहुँचाया, विद्या पढ़ाकर अज्ञानान्धकार दूरकर ज्ञानका प्रकाश दिया, और मोक्षमार्ग सुझाया; उस परमेश्वरका स्मरण, भजन, नामसंकीर्तन करना एवं उन सुहृज्जनोंको इस लोकमें वस्त्रभोजनादिका सुख और परलोकगत उनकी तृप्ति और सद्गतिके निमित्त ईश्वरसे प्रार्थना और स्वोपार्जित धनादिद्वारा परोपकार करना सर्वथा उचित, अवश्य-कर्तव्य और अपनी कृतज्ञता प्रकट करनेके हेतु परमधर्म है। इसके विपरीत प्रकृतिका अनादर करनेवाले जो लोग बुद्धिको तिलाञ्जलि देकर जगत्‌की रचना करनेवाले श्री-भगवान्‌को वोटोंद्वारा सिद्ध करना चाहते हैं, एवं यह समझ और कहकर कि पितृलोक नहीं है पितरोंका श्राद्ध नहीं करते, उनकी क्या गति होती है इसको भगवान् ही जानें। शास्त्र तो उनको अनिष्टकी प्राप्ति ही बतलाते हैं। यथा—

न सन्ति पितरश्चेति कृत्वा मनसि यो नरः।
श्राद्धं न कुरुते तत्र तस्य रक्तं पिबन्ति ते॥

३ प्र०—श्राद्ध (सेवा-सत्कार) जीवित पितरों-का ही होना चाहिये—मृतोंका नहीं। इससे क्या लाभ ?

उ०—लाभ तो ऊपर बताया गया। 'एवं प्रेतान् पितॄंश्च निर्दिश्य' इत्यादि वचनोंसे सिद्ध है कि श्राद्ध मृतोंका ही होता है, जीवितोंका नहीं। और वेदसे भी यही प्रमाणित होता है—

ये निखाता ये परोप्ता ये दग्धा ये चोद्धिताः।
सर्वांस्तानग्नेऽआवह पितॄन् हविषे अत्तवे॥
(अथर्व०)

हे सर्वज्ञ अग्निदेव ! जो पितर गाड़े गये, जो पड़े रह गये, जो अग्निमें जला दिये गये और जो फेंक दिये गये उन सबको हवि-भोजनके लिये यहाँ लाओ, जीवितोंके लिये ऐसे आवाहनादिकी आवश्यकता नहीं।

४ प्र०—देहात्मवादियोंका कहना है कि शरीरसे भिन्न आत्मा दूसरा पदार्थ नहीं है, शरीरका नाश हो जानेपर इन्द्रियाँ, मन, बुद्धि, प्राण, जीव सब कुछ नष्ट हो जाता है। इसी प्रकार नास्तिक-शिरोमणि चार्वाक कहता है कि 'भस्मीभूतस्य देहस्य पुनरागमनं कुतः' शरीरके भस्मीभूत हो जानेपर उसका आना-जाना कहाँ ? इसका तो यही मत है कि देह ही आत्मा है और इसके नष्ट होनेपर कुछ रहता ही नहीं। इस दशामें तो पितरोंकी सत्ता ही नहीं फिर उनके लिये श्राद्ध कैसा ?

उ०—देहात्मवादियोंका यह मत सत्य नहीं, क्योंकि देहके साथ आत्माका नाश नहीं, जीवात्मा सर्वथा शरीरसे भिन्न है। भगवद्गीताके अनुसार वह अज (अजन्मा) है। भूत, भविष्य, वर्तमान सदा एकरस रहता है, सदासे चला आ रहा है। शरीरके मरने और मारे जानेपर वह नहीं मरता और मारा जाता। जीवात्माको शस्त्र काट नहीं सकते, अग्नि इसको जला नहीं सकती, जल भिगो नहीं सकता, वायु सुखा नहीं सकता। कहा है—

अजो नित्यः शाश्वतोऽयं पुराणो
न हन्यते हन्यमाने शरीरे।
नैनं छिन्दन्ति शस्त्राणि नैनं दहति पावकः।
न चैनं क्लेदयन्त्यापो न शोषयति मारुतः॥

और भी—

वासांसि जीर्णानि यथा विहाय
नवानि गृह्णाति नरोऽपराणि।
तथा शरीराणि विहाय जीर्णा-
न्यन्यानि संयाति नवानि देही॥

मनुष्य जिस प्रकार पुराने वस्त्रोंको उतारकर नये वस्त्र पहन लेता है वैसे ही यह जीवात्मा जीर्ण-शीर्ण शरीरोंको त्यागकर नये-नये शरीर धारण करता रहता है। ऐसे ही अनेक शास्त्रों

CC-0. Jangamwadi Math Collection, Varanasi.Digitized By Siddhanta eGangotri Gyaan Kosha

वचनोंसे सिद्ध है कि शरीर और आत्मा एक नहीं भिन्न-भिन्न हैं, एवं जीवात्मा मृतशरीरको छोड़कर पितरादिके रूपसे अन्य लोकोंमें जाता है। यह तो हुई शास्त्रीय सिद्धान्तकी बात। इसमें लौकिक प्रमाणोंकी भी कमी नहीं है। पुनर्जन्मकी चमत्कारी कथाएँ आजकल पारस्परिक कथोपकथनमें सुनी जाती हैं और पत्रोंमें भी छपती रहती हैं। विदेशी Spiritualist पितृ-विद्यामें बड़ी उन्नति कर रहे हैं। पिछले सालकी देहलीकी घटना है। पं० लक्ष्मीधर शास्त्री, एम० ए०, एम० ओ० एल० देहली विश्व-विद्यालयीय संस्कृत विभागके अध्यक्ष तथा सेंट-स्टीफेंस कालेजमें संस्कृतके प्रोफेसर हैं। उनके पुत्र पं० चन्द्रशेखर कल्लाका २४ वर्षकी आयुमें २१ मई सन् १९३६ को स्वर्गवास हो गया। प्रोफेसर साहबको बहुत शोक हुआ। इनके एक मित्र उसी कालेजके प्रोफेसर मि० रिचर्डसन सितम्बर सन् १९३६ को लन्दन गये, उन्होंने मृत पं० चन्द्रशेखरकी एक नेक्टाई जो अपने साथ ले गये थे Frank Leah, Gratian Hall, Wigmore street Landan W. को दी। ली साहब पितरोंसे भेंट करानेमें संकल्पसिद्ध प्रसिद्ध हैं। नेक्टाईको स्पर्श कर, ली साहब ध्यानावस्थित हुए और उन्होंने मृत चन्द्रशेखरजीका यह सन्देश उच्चारण किया—

'No one to worry about me. Very happy (how gone absolutely cold). It was time for me to go. No doctors could save me. Do not worry about doctor's mistakes. It is natural to grieve, but if one grieves unnaturally, it grieves those for whom one grieves. Hindu Professors dealing in dead languages.' अर्थात् 'मेरी कोई चिन्ता न करो, मैं बहुत खुश और अच्छी तरह हूँ। मेरा यह काल नियत था। डाक्टर नहीं बचा सकते थे। उनकी गलतियोंकी चिन्ता न करो। तुम्हारे अधिक शोक करनेसे मुझे शोक होता है। यह सन्देश हिन्दू प्रोफेसरके लिये है जो मुर्दा जुबानोंको पढ़ाते हैं।' मृतके पिता प्रोफेसर साहबका कहना है कि ऐसी बातें पं० चन्द्रशेखर अपनी मृत्युसे कुछ दिन पहले कहा करते थे। मुर्दा जुबानोंका मज़ाक पहले भी किया करते थे। ली साहबको जो शकल मृतककी दिखायी दी उसका चित्र उन्होंने खींचा जो सन्देशके साथ है यह असलीसे मिलता है।

५ प्र०—क्या एक पितृलोक ही है अथवा और भी लोक हैं, जहाँ जीवात्मा मर्त्यलोकसे जाकर बसते हैं। यह पितृलोक कहाँ है?

उ०—लोक अनेक हैं; देवलोक, पितृलोक, गन्धर्वलोकादि, परन्तु श्राद्धका सम्बन्ध पितृ-लोकसे है, इसलिये इसकी स्थिति बतायी जाती है। पितृलोक पितरोंका निवासस्थान है जो चन्द्र-लोकके ऊर्ध्वभागमें स्थित है, जैसा कि 'विधूर्ध्व-लोके पितरो वसन्ति' श्रीमद्भागवतके अनुसार—

'उपरिष्टाच्च जलाद् यस्यामग्निष्वात्तादयः पितृगणा निवसन्ति।'

जलमय चन्द्रलोकके ऊर्ध्वदेशमें अग्निष्वात्ता आदि पितृगण निवास करते हैं। अथर्ववेदके अनुसार—

'उदन्वती द्यौरवमा पीलुमती मध्यमा तृतीया ह प्रद्यौरिति यस्यां पितर आसते।'

आकाशकी पहली कक्षा जलवाली नीची है, मध्यमा कक्षा परमाणुवाली है, तीसरी प्रकाश-वाली कक्षा उत्तमा है जिसमें पितर निवास करते हैं। ये पितर दो प्रकारके हैं नित्य और नैमित्तिक। नैमित्तिक पितर वे हैं जो पाञ्चभौतिक शरीर छोड़कर वायवीय स्थूल शरीरमें लिपटे सूक्ष्म शरीरको धारण किये हुए पितृलोकमें होते हुए कर्मवश मनुष्यादि योनियोंमें चले जाते हैं, परन्तु

CC-O. Jangamwadi Math Collection, Varanasi.Digitized By Siddhanta eGangotri Gyaan

नित्य पितर स्थायीभावसे पितृलोकमें निवास करते हैं। पितृलोकके अधिष्ठाता यमराज हैं जो पितृपति और परेतराट् कहलाते हैं। इनके अधीनस्थ अनेक कार्यालय हैं, जिनमें प्रत्येक प्राणीके शुभाशुभ कर्मोंका खाता रहता है। ईश्वरीय नियमके अनुसार नित्य पितर ही नैमित्तिक पितरोंको श्राद्धान्न पहुँचाते हैं, जब वे कर्मवश अन्य योनियोंमें रहते हैं। यही महोदय धर्मराजरूपसे धर्मात्माओंको स्वर्गमें भेजते हैं।

६ प्र०—श्राद्धसे पितरोंकी तृप्ति होती है, यह बात तबतक सम्भव है जबतक पितरोंका निवास पितृलोकमें रहे। और यदि उनका जन्म मनुष्य, पश्वादि योनियोंमें हो गया तो श्राद्ध निष्फल रहा। दूसरी बात यह है—मान लो श्राद्धकर्ताके माता-पिताका जन्म चेंटा-चेंटीकी योनिमें हुआ और यहाँ उनके पुत्रने एक लोटा जलसे तर्पण किया और एक सेर मिठाईसे श्राद्ध, तो इतने अधिक अन्न-जलके बोझसे तो वे क्षुद्र जन्तु मर मिटेंगे, श्राद्ध तो उनके लिये भाररूप दुःखदायी हुआ न कि तृप्तिकारक? इसी प्रकार यदि उनका जन्म हाथी-हथिनीकी योनिमें माना जाय और यहाँ श्रद्धालु धनहीन पुत्रने उससे भी कम अन्न दिया तो यह थोड़ी-सी मात्रा उसके लिये अकिञ्चित्कर होगी। एक बात और भी है। संसारके असंख्य, अनन्त जीवोंमें एक विशेष व्यक्तिका पता लगाना नितान्त असम्भव है कि कौन किस योनिमें है। इसके लिये कोई साधन नहीं। इससे श्राद्ध व्यर्थ है।

उ०—सृष्टिके आदिमें प्रजापतिने प्रजा और यज्ञ दोनोंको एक साथ उत्पन्न किया और आज्ञा दी 'हे प्रजाजनो! मनुष्यो! देव-पितर आदिको! तुम सब आपसमें एक दूसरेका उपकार करते रहो। मनुष्य यज्ञ करें, देव-पितर आदिको सन्तुष्ट करें, और देव-पितर आदि वर्षा धन-धान्यादि पदार्थ दानकर मनुष्योंको प्रसन्न रक्खें। यों परस्पर उपकार करते हुए परमकल्याणको प्राप्त होओगे।'

सहयज्ञाः प्रजाः सृष्ट्वा पुरोवाच प्रजापतिः।
अनेन प्रसविष्यध्वमेष वोऽस्त्विष्टकामधुक्॥
देवान् भावयतानेन ते देवा भावयन्तु वः।
परस्परं भावयन्तः श्रेयः परमवाप्स्यथ॥

.....

पतन्ति पितरो ह्येषां लुप्तपिण्डोदकक्रियाः।
(गीता

इसी नियमके अनुसार श्राद्धकर्ता पितृलोकस्थायी पितरोंके द्वारा अपने पिता-मआदि सम्बन्धियोंको श्राद्धान्न-जल पहुँचहै, जिससे उनको सुखकी प्राप्ति होती है। साक्षात् चेंटा-चेंटी आदिके ऊपर जलका नहीं लुढ़का देता, जिससे वे पैरे-पैरे फिरें दुःख भोगें। लोकमें भी देखा जाता है—एकपरदेशस्थ अपने सम्बन्धीको मनिआर्डरसे रु० भेजनेके लिये डाकघरमें जाता है, क्लर्चाँदीके एक सौ सिक्के देता, क्लार्क उनको पास रख लेता और मनिआर्डर-फार्म दूसरे खानेको भेज देता है, जहाँसे पानेवालेको रुपयेके मूल्यका दूसरा सिक्का (सुवर्णका, का, निकलका, ताँबेका, या नोटरूपमें) भरपाये करा लेता है। अब रही साधनकी कि किसके बलसे या किस शक्तिके द्वारा मनुष्यके किये कर्मका फल दूसरोंको पहुँचइसका समाधान यह है कि शास्त्रमें मनकी की प्रधानता मानी गयी है।

'परमाणुपरममहत्त्वान्तोऽस्य वशीकारः'—

परमाणुसे लेकर परम महत्पदार्थ इसके हो सकते हैं। उपनिषद्का वचन है—

मन एव मनुष्याणां कारणं बन्धमोक्षयोः।
बन्धाय विषयासक्तं मुक्त्यै निर्विषयं मनः॥

मन ही मनुष्योंके बन्धन और मोक्षका है। विषयासक्त मनसे बन्धन होता है निर्विषय मनसे मोक्षकी सिद्धि। योगशास्त्रमें

CC-O. Jangamwadi Math Collection, Varanasi. Digitized By Siddhanta eGangotri Gyaan Kosha

शक्तिका बड़ा प्रभाव वर्णित है। वशीकृत मनके बलसे आकाशगमन, कठिन रोगोंकी चिकित्सा, परचित्तज्ञान, परकाय-प्रवेश, अन्तर्धान, अणिमा-महिमादि अष्टसिद्धियोंकी प्राप्ति, देवदर्शन, सृष्टि-रचना-योग्यता, कैवल्य एवं श्रीभगवान्‌के चिन्मय विग्रहका दर्शन, सब कुछ प्राप्त हो सकता है। पूर्ण मनोबल प्राप्त करना तो योगीका ही काम है। यहाँ तो सर्वसाधारणजनकी बात कहनी है। श्राद्धकर्त्ता जब मन लगाकर (श्रद्धाके साथ) श्रीभगवान्‌से प्रार्थना करता है कि 'हे प्रभो! अपनी कृपासे इस श्राद्धकृत्यको सफल कीजिये जो मैंने अमुक पितरादिके निमित्त सम्पादित किया है, श्रीभगवान् उसकी प्रार्थनाको सुनते हैं और उनकी बाँधी हुई (पितृ-लोक-स्थापनादि) मर्यादाके अनुसार भक्तके श्राद्धका फल यथारीति उस जीवको प्राप्त होता है, चाहे वह चौरासी लक्ष योनियोंमेंसे अपने कर्मवश किसी योनिमें विद्यमान हो। इस विषयमें हेमाद्रि प्रमाण हैं—

देवो यदि पिता जातः शुभकर्मानुयोगतः।
तस्यान्नममृतं भूत्वा देवत्वेऽप्यनुगच्छति॥
गान्धर्वे भोगरूपेण पशुत्वे च तृणं भवेत्।
श्राद्धान्नं वायुरूपेण नागत्वेऽप्यनुगच्छति॥
पानं भवति यक्षत्वे राक्षसत्वे तथामिषम्।
दानवत्वे तथा मांसं प्रेतत्वे रुधिरोदकम्॥
मानुषत्वेऽन्नपानादि नानाभोगरसो भवेत्।

श्राद्धकर्त्ताका पिता यदि शुभ कर्मके द्वारा देवयोनिको प्राप्त हुआ है तो उसके निमित्त दिया हुआ श्राद्ध-अन्न-जल आदि अमृतरूप होकर उसको मिलता है। इसी प्रकार गन्धर्वयोनिमें विविध भोगरूपसे, पशुयोनिमें तृणरूपसे, नागयोनिमें वायुरूपसे, यक्षयोनिमें मांसरूपसे, राक्षसयोनिमें आमिषरूपसे, दानवयोनिमें अनेक प्रकारके भक्ष्य-भोज्य-चोष्य-लेह्य-पेय-चर्व्यरूपसे श्राद्धान्न जीवको पहुँचता है। यों जीवको उसके पूर्वजन्मके पुत्रादिसे संकल्पके द्वारा दिये हुए श्राद्धान्नका फल मिलता है जिससे उसको सुखकी प्राप्ति होती है।

७ प्र०—एक बड़ी भारी शंका यह की जाती है कि जब श्राद्धका फल मृत जीवात्माको अन्य योनियोंमें मिल सकता है तो जीवितोंके नाम किये हुए श्राद्धका फल भी श्राद्धकर्त्ताके जीवित पिताको जो तीर्थयात्राको गया है अथवा कोठेपर बैठा है मिलना चाहिये जिससे उसको भूख-प्यासकी बाधा न हो।

उ०—श्राद्धका सम्बन्ध मृत पितरोंसे है जीवितोंसे नहीं। जैसा कि श्राद्धके लक्षण 'प्रेतान्पितॄंश्च निर्दिश्य' इत्यादिसे सिद्ध है। कारण यह है कि पितरोंका सूक्ष्म-शरीर (astral body, etheric double) जो बुद्धि, मन, पञ्च तन्मात्रा (शब्द-स्पर्श-रूप-रस-गंध), पञ्च ज्ञानेन्द्रिय (श्रोत्र-त्वक्-चक्षु-जिह्वा-घ्राण), पञ्च कर्मेन्द्रिय (वाक्-पाणि-पाद-पायु-उपस्थ) इन सत्रह तत्त्वोंका बना होता है। और इसका आधारभूत स्थूल शरीर भी जो पञ्च महाभूत (पृथ्वी-अप्-तेज-वायु-आकाश) घटित इन पितरोंको मिलता है वह भी (पञ्चीकरण नियमसे) वायुमय ही होता है, इसीलिये पितृगण सुगमतासे सर्वत्र आ-जा सकते हैं। और मनुष्यके मनोनिग्रहपूर्वक आवाहन करनेपर सूक्ष्म-शरीरसम्पन्न पितरलोग पास आकर सम्भाषण भी करते हैं। इसका अनुभव प्रत्यक्ष भी टेबुल-टर्निङ्ग*, स्पिरिचुएलिज्म† (हिप्नॉटिज्म और टेलीपैथीद्वारा भी) हो रहा है। जीवित मनुष्योंके विषयमें ऐसा नहीं; क्योंकि उसका चित्त अन्यत्र व्याप्त रहता है। दाता और प्रतिग्रहीता दोनोंके चित्त सम्मुख नहीं होते, जो फलप्राप्तिमें कारण है।

*-†इस विषयमें विशेष जानकारी The Society for Psychical Research, 31 Tavistock Square, Bloomsbury, London, W. C. 1. से हो सकती है।

CC-0. Jangamwadi Math Collection. Varanasi. Digitized By Siddhanta eGangotri Gyaan Kosha

श्राद्धमें मनःशक्तिके अतिरिक्त मन्त्रशक्तिका भी उपयोग होता है। वेदमन्त्रोंद्वारा पितरोंका आवाहन किया जाता है। यथा—

आयन्तु नः पितरः सोम्यासोऽग्निष्वात्ताः पथिभिर्देवयानैः अस्मिन्यज्ञे स्वधया मादयन्तोऽधिब्रुवन्तु तेऽवन्त्वस्मान्। (यजुर्वेद)

हमारे अग्निदग्ध पितर, देवताके गमनयोग्य मार्गसे आवें, इस यज्ञमें अन्नसे प्रसन्न होकर आशीर्वाद दें और हमारी रक्षा करें। दूसरा मन्त्र कहता है—

ये चेह पितरो ये च नेह यांश्च विद्म यांश्च न प्रविद्म त्वं वेत्थ यति ते जातवेदः। स्वधाभिर्यज्ञं सुकृतं जुषस्व।

जो पितर इस लोकमें हैं, जो इस लोकमें नहीं हैं, जिनको हम जानते हैं, जिनको हम नहीं जानते, हे सर्वज्ञ अग्निदेव! तुम उन सबको जानते हो, जो-जो जहाँ है सो आप पितरोंके अन्ननिमित्त इस यज्ञका सेवन करो।

सूक्ष्मशरीरधारी पितर सामने बैठे हुए भी साधारण जनोंको स्थूलदृष्टिसे दिखायी नहीं देते। किन्तु शुद्धात्मा पुरुष उनका दर्शन कर लेते हैं। श्राद्धमें वायुशरीरधारी पितर ब्राह्मणोंके साथ भोजन करते हैं। पद्मपुराणसे जाना जाता है—एक बार जब श्रीरामचन्द्र पिताका श्राद्ध कर ब्राह्मण-भोजन करा रहे थे तब सीताजी अपने स्वर्गीय श्वशुर महाराज दशरथको ब्राह्मणोंके साथ भोजन करते देख लज्जित हो हट गयीं, और रामचन्द्रजीसे बोलीं 'श्रीमहाराज, मैंने आपके पिताजीको ब्राह्मणोंके अंगोंमें देखा है।'

पिता तव मया दृष्टो ब्राह्मणाङ्गेषु राघव! ।

मनकी महिमा अपार है। योगी इसके बलसे असाध्यको साध्य कर लेता है।

'सत्यप्रतिष्ठायां क्रियाफलाश्रयत्वम्—योग०'

वह निर्धनको धन देता है, पापि पुण्यात्मा, मूर्खको विद्वान्, दुखीको सु मृतको जीवित कर देता है। हस्तिनापुरवासि द्रौपदीने मनसे स्मरण किया, द्वारक भगवान् श्रीकृष्णने चीर बढ़ाकर उसकी र की। भूलोकके गजराजने विपत्तिमें त्रिलोक विष्णुजीका स्मरण किया, श्रीभगवान्ने वैकुण्ठ आकर ग्राहसे उसका पिण्ड छुड़ाया। भगव श्रीकृष्णने सान्दीपनि गुरुके मृत पुत्रोंको सशरी ला दिया था। यह तो हुई योगेश्वर भगवान् व देव-पितरोंकी बात, किन्तु भगवद्भक्तों और त स्त्रियोंमें भी अद्भुत सामर्थ्य होती है। गोस्व तुलसीदासजीने भी एक मृतकको जिलाया थ महर्षि दुर्वासाके कहनेसे गोपियोंकी प्रार्थनासे अतुल प्रवाहसे बहती हुई यमुनाजीने गोपिय पार जानेके लिये मार्ग दे दिया था। भग व्यासने राजा धृतराष्ट्रादिको युद्धमें मृत वी पाण्डवोंके दर्शन कराये थे। छान्दोग्योपनिष लिखा है कि सिद्ध पुरुषोंके स्मरण करते ही उ मृत सम्बन्धी आकर उनको दर्शन देते हैं विदेशोंमें भी ऐसे महात्मा हो गये हैं। ईसामस जलपर चल सकते थे, उन्होंने एक बार मृतक जिलाया था। ये सब पहलेकी बातें हैं। आजकल भी इस मनोबलके ही द्वारा फोनोग्रा रेडियो आदि अनेक चमत्कारी यन्त्रोंका आविष्क हो रहा है। कुछ वर्ष हुए 'योगी' नामक प एक प्रतिष्ठित सज्जनका लेख छपा था, उसने घटना लिखी थी, जिसका सार यह है।

दिव्यमूर्त्ति, शान्तस्वभाव एक साधु स्टेशन बिना टिकट लिये रेलमें बैठ गये, बीचमें वे टिकट माँगी; न देनेपर वे अगले स्टेशनपर उत कर सिपाहीके पहरेमें एक ओर खड़े कर गये। स्टेशनका कार्य समाप्त होनेपर कर्मचारि ने रेलको चलानेका भरसक प्रयत्न किया,

CC-O. Jangamwadi Math Collection, Varanasi.Digitized By Siddhanta eGangotri Gyaan Kosha

जब वह न चली तो वे हारकर साधुजीके पास गये। उन्होंने देखा कि वह इंजनपर त्राटकदृष्टि लगाये एकाग्रभावसे खड़े हैं, उनकी आँखोंसे ज्योति निकलकर इंजनपर पड़ रही है जिसके आकर्षणसे इंजन रुका खड़ा है। सबने सविनय प्रार्थनापूर्वक साधुजीको रेलमें बैठाया तब कहीं रेल चली। एक और घटना है। विलायतसे प्रकाशित होनेवाले प्रेडिक्शन (Prediction) के १९३७ई० के सितम्बरके अंकमें एक अंग्रेज महोदयने बड़ी सुन्दर भाषामें एक ऐसे भारतीय महात्माका आँखों-देखा वर्णन किया है, जिन्होंने अपने शापद्वारा एक अशिष्ट टिकट-चैकरको उसके पुत्र न होनेतक मूक कर दिया था। वास्तवमें पुत्रके होते ही शापकी भी अवधि समाप्त हो गयी थी। कहनेका आशय यह है कि ये सब उच्चकोटि और असामान्य साधकोंकी बातें हैं। सर्वसाधारण ऐसा नहीं कर सकते। उनका मनोबल इतना तीव्र नहीं होता, और प्रस्तुत विषय श्राद्धमें इसकी आवश्यकता भी नहीं। यहाँ तो प्रत्येक जन पण्डित वा मूर्ख थोड़ा-सा मन लगाकर प्रार्थनापूर्वक पितरोंका आवाहन करता है, सूक्ष्मशरीरधारी पितर आते हैं, श्राद्धकर्त्ताके दिये हुए कव्यसे तृप्त होते हैं और कर्त्ताको उसका यथोचित फल प्रदान करते हैं। जीवित मनुष्यके बारेमें यह बात लागू नहीं हो सकती क्योंकि उसका चित्त स्थूलशरीरकी उपाधिके कारण अन्यत्र व्याप्त रहता है। श्राद्धके विषयमें और भी अनेक शंका-समाधान हो सकते हैं। यहाँ इतना ही पर्याप्त है।

शिव-दर्शन

(रचयिता—कुँवर श्रीराजेन्द्रसिंहजी, एम० ए०, एल-एल० बी०)

(१)

एहो ! भोलानाथ ! जाय सोये गिरि-शृंगनपै,
कौन पाप-ताप हा ! हमारे आजु टारैगो।
कौन मझधारमैं सम्हारैगो हमारी नाव,
बिन पतवार कौन पार हमैं पारैगो॥
केहिके सहारे आस जीवनकी लाये रहैं,
कौन दुख-द्वन्द्वनिसौं हमकौ उबारैगो।
कौन अपनाय कै सनाथ कै अनाथनिकौ,
कौन अब मारग पुनीत निरधारैगो॥

(२)

आपु तौ सदा ही बने औघड़ रहे हो नाथ !
औघड़पनेसे काज कौन आजु सरिहै।
आक औ धतूरौ चाबि रहत प्रसन्न आप,
आक औ धतूरनपै कौन तोष करिहै॥
दीन-हीन भारत-महीमैं देवदेव ! बिन—
रावरी कृपाके दीनताको कौन दरिहै।
जौ पै नन्दीराजपै सवार ह्वै न ऐहो शीघ्र,
साहिबी तिहारीको हुंकारी कौन भरिहै॥

(३)

गंगकी तरंग जटाजूटपै तरंगित ह्वै,
आधि-व्याधि सकल दुरूह निरवारे देत।
चन्द्रकी छटा त्यों छहराय मंजु आननपै,
ज्ञानकौ प्रकाश लोक-लोकन पसारे देत॥
सब दुख-दारिद बिलात एक दृष्टिहीसों,
दूजी दृष्टिहीसों जाल द्वन्द्वनके टारे देत !
विघन-समूह भयभीत ह्वै सकाने रहैं,
पापनके पुंज एक नादहीसों जारे देत॥

(४)

भानुकी प्रभाको निदरति तेज-पुंज जिमि,
आनन अमंद-दुति दिव्य दरसावै है।
अंग-अंग अमित उमंगकी तरंग उठै,
भंगकी तरंग तामैं औरै रंग लावै है॥
देव बरदायककी दान देइबेकी बानि,
हुलसि-हुलसि उनहूँकौ उमगावै है।
शंकर-कृपाकी कानि बिनहिं बुलाए त्यों ही,
हमकौ तो बोलिबेकौ हहरति आवै है॥

CC-O. Mumukshu Bhawan Varanasi Collection. Digitized By Siddhanta eGangotri Gyaan Kosha

(५)

आवत निहारि इमि शंकर-कृपाकौ बेगि,
जाल दुख-द्वन्द्वनिके आपै आपु गोए जात।
त्यौं ही पाप-पुंजकी कलंक-कालिमा हूँ सबै,
बिनहिं प्रयास एकै बार आजु धोये जात॥
औचक चकित-से सकाने चित्रगुप्त रहे,
भाग्यवान कौनके अभाग्य इमि खोए जात।
हुमसि-हुमसि गति आपनी कृपाकी लखि,
मुदित महेश हू सँकोचन समोए जात॥

(६)

डह-डह डमरू बजाय एक करहीसौं,
दूजे लै त्रिशूल शम्भु आनँद उमंगमैं।
पुलकि पसीजि मुलकाय अति आतुर ह्वै,
बेगि उठि धाये शैलजाको लिए संगमैं॥
मुण्डमाल खसकि न जानैं कहाँ जाय परयो
आय गयो औरै ओज शंकरके ढंगमैं।
फहर-फहर फहरान जटाजूट लाग्यौ,
ज्वार-सी उठन लागी गंगकी तरंगमैं॥

(७)

उमा, उमापतिको बिलोकि एक संग ठाढ़े,
अंग अंग आनँद-तरंग उमगै लगी।
त्यौं ही मन्द-मन्द मुसुकानि अवलोकि, हौंस
हुलसि-हुलसि, भूरि भावन पगै लगी॥
दोउनके रूपकी अनूप दुति देखि-देखि,
नैननमैं, दोउनकी आभा-सी जगै लगी।
बार-बार पुलकि-पुलकि रोम-रोम उठे,
कण्ठलौं उमगि आय बानी बिलगै लगी॥

(८)

देखि-देखि आपने हठीले लाड़िलेकी गति,
चितै-चितै उमा ओर, शंभु मुसुकात हैं।
त्यौं ही गिरिजाके नैन, नेह-सने सैनहीसौं,
हमकौं सनाथिबेकौ आतुर लखात हैं॥
जाकी महिमाको शेष, शारदादि गायौ करैं,
जाके ध्यानहीसौं विष्णु, विष्णु कहे जात हैं।
ताको यौं अचानक सदेह सामने ही
मानी प्रान, मान सोचि, सकुचि सकात

(९)

कण्ठ भरि आयौ, नैन नीर झरि लायौ, गात-
थहरि-थहरि, बार-बार कंटकित होत।
अमित अनन्दके प्रवाहमैं प्रवाहित
मन, प्राण चौंकि, चकि, चक्रित, चकित
जन-मन-रंजनकौ, दीन-दुख-भंजनकौ,
शिव औ शिवाको लखि, वाणी संकुचित होत।
पाँयन पलोटि, पलकन पद-रज
संज्ञा-हीन ह्वै कै, गति देहकी थकित

(१०)

जागि उठी चेतना, प्रसुप्त ज्ञान-तंतुनमैं,
फेरत ही कंज-कर गौरी महारानीके।
जानि परयौ बरसि सुधाकी कहूँ धार
पाय कै परस मातु गिरिजा महत्त्व
ऊँचो कै त्रिशूल, हर हर महादेव हँसे,
बंदत प्रथम लखि चरण भवानीके।
वत्स उठु, माँगु बर, माँगु बर, माँगु
कानन सुनान लाग्यौ बोल बरदानी

(११)

चाहत न नैकु धन-धाम, ज्ञान, मान कछू,
चाहत अराम नहीं रुचिर सुपासको।
चाहत न त्राण पाप-ताप दुख-दारि
चाहत न रिद्धि, सिद्धि, सुखमा बिलास
जोग नहिं चाहत, सँजोग नहिं चाहत हैं,
चाहत न देवदेव! देवलोक-वासको।
एहो देवराज! हम चाहत हैं एकै
माने रहौ नाथ! दास दासन मैं दास

CC-O. Jangamwadi Math Collection. Digitized by Siddhanta eGangotri Gyaan Kosha

साधकोंसे

(गतांकसे आगे)

९–साधनामें सफलता प्राप्त करनेके लिये प्रतिदिन नियमित समयपर सर्वशक्तिमान् परम दयामय भगवान्‌से प्रार्थना करनी चाहिये। प्रार्थना अपनी भाषामें अपने भावोंके अनुसार की जा सकती है। प्रार्थनाका कैसा रूप होना चाहिये, इस विषयमें नमूनेके तौरपर पाठक-पाठिकाएँ नीचे लिखी पंक्तियोंको ध्यानमें रख सकते हैं—

हे प्रभो ! मैं सब कुछ भूलकर केवल तुम्हें याद रख सकूँ, सब कुछ खोकर केवल तुम्हें पानेका प्रयत्न करूँ, मुझे ऐसा मन और ऐसी बुद्धि दो ! हे अन्तर्यामी ! मेरे मनसमुद्रमें जो-जो तरंगें उठती हैं, तुमसे एक भी छिपी नहीं है; प्रभो ! इन सारी तरंगोंको मिटाकर इसे शान्त कर दो, इस समुद्रको क्षीरसागर बनाकर तुम स्वयं मेरी माता श्रीलक्ष्मीजी-सहित इसमें विराजो, अथवा इसको बिल्कुल सुखा ही दो।

हे महामहिम ! मैं बड़ा ही मूढ़ हूँ, इसीसे तुम्हारे चरणोंकी ओर न झुककर, तुम्हारी अलौकिक अनूप रूपसुधाके लिये न तरसकर बुद्धिमान् और अनुभवी पुरुष जिन भोगोंको दुःखप्रद, अशान्तिप्रद और नरकप्रद बतलाते हैं, उन्हींके पीछे पागल हो रहा हूँ। इसका कारण यही है कि मैं मूर्ख तुम्हारी महान् महिमाको, तुम्हारे अनन्त गुणोंको, तुम्हारे परम तत्त्वको, तुम्हारे गूढ़तम रहस्यको नहीं जानता; जानूँ भी कैसे ? मैं तो मूढ़ हूँ ही, बड़े-बड़े विद्वान् और तपस्वी, ज्ञानी और योगी भी तुम्हारे यथार्थ स्वरूपको नहीं पहचानते; तुम्हें वही पहचान सकते हैं, वही जान सकते हैं, जिनको कृपापूर्वक तुम अपनी पहचान बता देते हो, अपनी जानकारी करा देते हो; तो प्रभो ! मुझपर भी कृपा करके अपनी पहचान मुझे करा दो न ? तुम्हारी महान् महिमासे मेरी मूढ़ताको मिटते क्या देर लगेगी ?

सुना है तुम्हारी ओर आकर्षित हुए बिना, तुम्हें चाहे बिना तुम कृपा नहीं करते; तो क्या तुम्हारी कृपामें भी विषमता है ? नहीं, नहीं ! ऐसा नहीं हो सकता। तुम तो समताकी मूर्ति हो, तुम्हारे लिये अपना-पराया कोई नहीं; फिर क्या बात है जो मैं तुम्हारी कृपासे वञ्चित हूँ ? महात्मा लोग कहते हैं, प्रभुकी तो सभी जीवोंपर अपार कृपा है परन्तु उस कृपाका लाभ उन्हींको होता है, जो उसे पहचानते हैं, उसका अनुभव करते हैं; ठीक है यही बात होगी, पर मैं मूढ़ तुम्हारी उस अनन्त असीम सर्वत्रव्यापिनी कृपाको कैसे पहचानूँ, कैसे अनुभव करूँ ? इसके लिये भी तुम्हींको कृपा करनी पड़ेगी, तुम्हीं अपनी इस महान् कृपाके मुझे दर्शन करा दो; नहीं तो ऐसे अपने भक्त संतोंकी कृपा मुझे दिला दो, जो तुम्हारी परम कृपाको पहचान-जानकर उससे लाभ उठा रहे हैं। प्रभो ! मेरी नीचताकी ओर न देखकर अपने बिरुदकी ओर देखो !

पर मैं मूढ संतोंको पाऊँ कहाँ ? उन्हें पहचानूँ कैसे ? यह काम भी तुम्हारी कृपाको ही करना पड़ेगा। मुझे सच्चे संतसे मिला दो और उसका परिचय भी करा दो, जिसके अनुग्रहसे मैं तुम्हारी कृपाको पहचान सकूँ, जिसके संगसे मेरे हृदयसे अज्ञानका परदा दूर हो जाय, जिसके सेवनसे मेरी मोहकी गाँठें टूट जायँ और जिसका हाथ पकड़कर मैं तुम्हारे चरणोंतक पहुँचकर तुम्हारी पावन चरण-धूलि प्राप्तकर अपनेको धन्य कर सकूँ ?

दयामय ! मेरे नीच जीवनकी प्रत्येक बातका तुम्हें पता है, तुमसे क्योंकर छिपाऊँ, क्यों छिपाऊँ

CC-O. Jangamwadi Math Collection. Varanasi.Digitized By Siddhanta eGangotri Gyaan Kosha

और क्या छिपाऊँ ? लोग मुझे अच्छा समझते हैं, परन्तु मैं कैसा हूँ, इसको तुम तो भलीभाँति जानते हो ! यह दम्भ तुम्हारे मिटाये ही मिटेगा । और तुम्हीं इस नीच जीवनको पवित्र और दिव्य जीवन बना सकोगे । मैं नीच दम्भी होनेपर भी जब तुम्हारा कहाने लगा हूँ, तब तुम कृपा करके मेरे दम्भ-पाखण्ड और काम-क्रोधको सर्वथा मिटाकर अपना क्यों नहीं बना लेते मेरे नाथ ? सदा न सही, कभी-कभी तो मेरा हृदय सचमुच ही तुम्हें चाहता है, तुम्हारा हो बनना चाहता है, फिर तुम क्यों नहीं मुझे अपनाते ? सम्भव है मेरी इस चाहमें भी सचाई न हो, पूर्णता न हो, मन धोखा देता हो, पर इसके लिये मैं क्या करूँ मेरे स्वामी ! चाहको भी तुम्हीं अपनी सहज कृपासे सच्ची, पूर्ण और अनन्य बना लो!

मनमोहन ! मेरे मनको अपनी माधुरीसे मोह लो ! मेरे मनमें जो मान, यश और विषयसुखकी इच्छारूपी आग जल रही है, इसे तुम्हीं अपने कृपावारिसे बुझा दो । प्रभो ! मैं केवल तुम्हींको चाहूँ, तुम्हींको केवल अपना सर्वस्व समझूँ, तुम्हीं मेरे प्राणाधार और प्राण हो—तुम्हीं मेरे आत्मा और परमात्मा हो, इस बातको जानकर मैं केवल तुम्हींसे प्रेम करूँ, तुम्हारे इस प्रेम-प्रवाहमें मेरा अपना माना हुआ धन-जन, मान-मोह सब बह जाय । तुम्हारे प्रेमसागरमें सब कुछ डूब जाय । मैं केवल तुम्हारी ही झाँकी करता रहूँ, ऐसा सौभाग्य दे दो मेरे प्रियतम !

फिर सारे जगत्‌में मुझको तुम्हीं दिखायी पड़ने लगो, सारा जगत् तुम्हीं हो जाओ। मैं सबमें, सब ओर, सदा-सर्वदा तुम्हींको देखूँ, सब तुम्हारे ही स्वरूपमें परिणत हो जायँ ! अहा ! वह दिन कैसा सुदिन होगा, वह घड़ी कैसी शुभ घड़ी होगी, वह क्षण कैसा मधुर क्षण होगा और वह स्थिति कैसी आनन्द-मयी होगी, जब ऐसा हो जायगा; तब इस जगत् मेरे कोई पराया नहीं रहेगा, तब मेरे मनके राग-वैर-विरोध, सुख-दुःख आदि सारे द्वन्द्व मिट जाँ और मुझे सब ओर विशुद्ध प्रेम, सब ओर आनन्द, सब ओर अनन्त शान्ति और सब सौन्दर्य-माधुर्यभरी तुम्हारी मनमोहिनी मूर्ति दिखे देगो; मेरी साधना सफल हो जायगी, मैं निहाल जाऊँगा, क्योंकि उस समय मैं और तुम-बस दो ही रह जायँगे । मैं तुम्हारी मनमानी सेवा करूं और तुम उस सेवाको स्वीकारकर मेरी सेवा करो सभी बातें मेरे मनकी होंगी । नहीं, तब मेरा भी तो मेरा नहीं रहेगा, वह तो तुम्हारे ही छाया बन जायगा, अतः सब तुम्हारे ही मनकी होगी तुम जबतक अपने महान् संकल्पसे मुझे यों रखकर मुझसे खेलोगे, तबतक मैं परम धन्य परम सुखी बना तुम्हारे साथ तुम्हारी रुचिके खेलता रहूँगा, और तुम जिस क्षण अपने खेल छोड़कर अपने उस खेलको समेटकर मुझे करना चाहोगे, उसी क्षण मैं तुम्हारे विशाल समा जाऊँगा ! यह खेल भी कैसा मधुर होगा मधुरिमामय मोहन ? मेरा यह सुख-स्वप्न सच्चा मेरे सनातन स्वामी !

जबतक ऐसा न हो तबतक इतना ही जाय—

(१) मैं एक क्षण भी तुम्हारे पवित्र और मधुर नामको न भूलूँ ।

(२) जगत्‌में किसी भी प्राणीका किसी भी रूपमें अहित न हो, मैं सभीका हित और हित करूँ ।

(३) विषय-सुख, धन-सम्पत्ति, मान इच्छा कभी मनमें न पैदा हो ।

CC-0. Jangamwadi Math Collection, Varanasi. Digitized by Siddhanta eGangotri Gyaan Kosha

(४) जीवनका प्रत्येक क्षण तुम्हारे स्मरण-सहित तुम्हारी सेवामें बीते, जगत्‌के सभी जीवोंकी मैं तुम्हारे नाते सदा विनम्र भावसे सेवा करता रहूँ।

(५) मेरा तन-मन सदा पवित्र रहे, एक भी बुरा कार्य शरीरसे न हो, एक भी बुरा विचार मनमें न आने पावे।

(६) जीवनका लक्ष्य केवल तुम्हींको पाना हो।

(७) तुम्हारे प्रत्येक विधानमें मुझे सन्तोष रहे और सांसारिक दृष्टिमें मैं भयानक-से-भयानक दुःख-मयी स्थितिमें भी कृतज्ञ हृदयसे तुम्हारा स्मरण करूँ और अपार आनन्दका अनुभव करूँ।

(८) तुम्हारे लिये मैं बड़े ही सुखसे—अपार उल्लाससे मान और प्राणोंका त्याग करनेको तैयार रहूँ और करूँ।

(९) इन्द्रियाँ और मन पूर्णरूपसे संयत रहें और उनसे सदा तुम्हारी सेवा होती रहे।

(१०) मेरी अपनी वासना, कामना-इच्छा कुछ भी न रहे। मोक्षकी भी नहीं। मैं तो बस, तुम खिलाड़ीके हाथका खिलौना बना रहूँ। यन्त्रकी पुतलीकी भाँति तुम्हारे नचाये नाचूँ, उठाये उठूँ, बैठाये बैठूँ, सुलाये सोऊँ, रुलाये रोऊँ, हँसाये हँसूँ, जिलाये जीऊँ और मराये मर जाऊँ। मैं अपने मनसे कुछ भी न करूँ, मेरा अपना मन ही न रहे। तुम जो कुछ कराना चाहो, वही मेरेद्वारा बिना बाधा और बिना सङ्कोच होता दिखलायी दे। मेरे लिये सुख-दुःख, मानापमान, हानि-लाभ सब समान हो जायँ।

(११) परन्तु हे मेरे परम सुहृद्! मैं जो प्रार्थना करके तुमसे कुछ चाहता हूँ, यह भी तो मेरी मूढ़ता ही है। तुम तो सब जानते ही हो और परम सुहृद होनेके कारण मेरे बिना ही कहे तुम सदा मेरा अशेष कल्याण ही करते हो। मेरे कल्याणकी जितनी चिन्ता तुमको है, उतनी मुझको तो कभी हो ही नहीं सकती। मैं इस बातको यथार्थतः जान लेता तो फिर क्यों तुमसे कुछ माँगकर अपना अविश्वास प्रकट करता? फिर तो मैं तुम्हारा प्रेमपूर्वक अनन्यचिन्तन ही करता; तुम कल्याणमय जो कुछ भी करते, उसमें मेरा परम कल्याण ही तो होता। अनुभवी भक्त कहा करते हैं कि तुम्हारी अपार अहैतुकी नित्य दयाका रहस्य न जाननेके कारण ही मनुष्य तुमसे दयाकी भीख माँगता है—तुम्हारे सहज कल्याणकारी परम सुहृद-स्वरूपपर विश्वास न होनेके कारण वह तुमसे भोग-सुख और मुक्तिके आनन्दकी कामना करता है। तुम्हारे प्रति पूरा भरोसा न होनेके कारण ही साधक अपनी पारमार्थिक माँग तुम्हारे सामने रखता है। हे प्रभो! मेरे इस अज्ञान और अविश्वासका, मेरे इस अश्रद्धा और अनास्थाका नाश कर दो। जिससे मैं केवल तुम्हारे चिन्तनपरायण ही हो रहूँ। तुम्हारे चिन्तनको छोड़कर मुझे अन्य किसी वस्तुकी आवश्यकता ही न हो—स्मृति ही न हो!

इन भावोंकी प्रार्थना साधकको सच्चे हृदयसे श्रद्धा-विश्वासके साथ प्रतिदिन एकान्तमें करनी चाहिये।

१०—साधकको सदा आत्मनिरीक्षण करते रहना चाहिये। चित्तमें बुरे और अपवित्र विचारोंका अभाव और विषयचिन्तनमें क्रमशः कमी होने लगे, भगवान्‌में अहैतुकी प्रीति, निष्कामभाव, शान्ति, एकाग्रता, आनन्द, सन्तोष, समता, प्रेम आदि गुणोंका प्रादुर्भाव होने लगे तो समझना चाहिये कि उन्नति हो रही है। जबतक ऐसा न हो तबतक यही मानना चाहिये कि अभी यथार्थ साधनाके सत्य पथपर चलना आरम्भ नहीं हुआ है। यह याद रखना चाहिये कि असत् विचार ही पारमार्थिक अवनतिका—और सत् विचार ही पारमार्थिक उन्नतिका प्रधान कारण है। पुराने असत् विचार नष्ट हों, नये न पैदा हों इसके लिये सावधानी-

CC-0. Jangamwadi Math Collection. Varanasi.Digitized By Siddhanta eGangotri Gyaan Kosha

के साथ असत्-संगका सब प्रकारसे त्याग करना चाहिये, और सत् विचारोंको जागृति, उत्पत्ति और वृद्धिके लिये सत्संग, सत्-ग्रन्थोंका स्वाध्याय, सत्-चर्चा, सदाचारका पालन, सत्-कर्म आदि उपाय करने चाहिये। असत् विचारोंके और असत् कर्मोंके बढ़नेमें प्रधान कारण विषयचिन्तन है। अतएव जहाँ-तक बन सके विषयचिन्तनको चित्तसे हटानेकी साधकको भरपूर चेष्टा करनी चाहिये। चित्त जितना-जितना ही विषयचिन्तनसे रहित होगा, और भगवच्चिन्तनमें लगेगा, उतना-उतना ही साधक परमार्थके पावन पथपर अग्रसर होता रहेगा।

११—चित्तको प्रशान्त और भगवदभिमुखी बनानेके लिये प्रतिदिन कुछ समयतक नियमपूर्वक भगवान्‌का ध्यान अवश्य करना चाहिये।

पहले ध्येय वस्तुका स्वरूप निश्चय कर लें, इसीको धारणा कहते हैं, फिर उस ध्येयस्वरूपमें चित्तको एकाग्र करके उसीमें चित्त-निरोध करनेकी चेष्टा करें।

ध्येयस्वरूप अपनी-अपनी रुचिके अनुसार भिन्न-भिन्न प्रकारके हो सकते हैं। यहाँ ध्यानकी सुगमताके लिये कुछ ध्येयस्वरूप लिखे जाते हैं। वस्तुतः सभी ध्येयस्वरूप सभी एक ही परमात्माके हैं। एक ही परमात्माके अनेकों लीलास्वरूप हैं। इनमें छोटे-बड़े या शुद्ध-अशुद्धकी कल्पना करना अपराध है। अपनी-अपनी रुचिके अनुसार जिनका मन जिस स्वरूपमें लगे उनको उसी स्वरूपका ध्यान करना चाहिये।

(१) एक सच्चिदानन्दघन परमात्मा ही समस्त विश्वमें व्याप्त हैं, यह सारा विश्व भी उन्हींमें है, यह निश्चय करके विचारके द्वारा अपने 'अहं'को इस व्यष्टि शरीरसे अलग करके विश्वात्मा समष्टिमें उसकी स्थापना कर दे। और फिर विचारके द्वारा समष्टिकी व्यापक दृष्टिसे देखे कि समस्त विश्व एक मुझमें ही बसा हुआ है, जितने भी जड-चेतन जीव हैं सब मुझमें हैं और मैं समानरूपसे उन सबमें व्याप्त हूँ। जगत् [illegible] कल्पित है, केवल यह द्रष्टा आत्मा ही सत्य [illegible] कल्पना कीजिये कि जैसे एक छोटे कमरेका आ[illegible] जब सर्वव्यापी महान् आकाशके साथ [illegible] अभिन्नताका अनुभव करता है तो उसे यह मालूम [illegible] है कि सब कमरे ही नहीं, समस्त देश एक मुझमें बसे हुए हैं और सब कमरोंमें—छोटी-से-छोटी कोठ[illegible] भी मैं ही व्याप्त हूँ। वैसे ही समस्त जगत्‌में एक अपने आत्माका ही विस्तार देखे। यद्यपि आकाश उदाहरण सच्चिदानन्दघन परमात्माके लिये ठीक [illegible] नहीं क्योंकि आकाश पञ्च महाभूतोंमें एक भूत है, प्रकृतिका कार्य है, परिच्छिन्न है, सीमित है, [illegible] और विनाशी है। परमात्मा सभी बातोंमें आका[illegible] अत्यन्त विलक्षण हैं। परन्तु पाञ्चभौतिक सृष्टिमें [illegible] अपेक्षा अधिक विस्तृत और महान् आकाश [illegible] अतएव समझनेके लिये आकाशका ही उदाहरण [illegible] माना जाता है।

फिर, द्रष्टारूप इस समष्टि आत्मामें दीखने[illegible] इस जगद्रूप कल्पित दृश्यका भी अभाव कर [illegible] एक परमात्माके अतिरिक्त और कुछ है ही [illegible] जगत् नहीं, जगत्‌के विषय करनेवाली इन्द्रियाँ [illegible] मन नहीं, चित्त नहीं, बुद्धि नहीं, अहंकार [illegible] बस, एकमात्र परमात्मा ही हैं। उन परमात्माका [illegible] भी परमात्माको ही है। वह परमात्मा सत्स्वरू[illegible] चेतनस्वरूप हैं, आनन्दस्वरूप हैं। वह सत [illegible] और आनन्द अभिन्न हैं और उनकी इतनी घनत[illegible] कि अन्य किसीके लिये वहाँ तनिक भी गुंजाइश [illegible] नहीं है। इस प्रकार विचार करते-करते मन, [illegible] आदि सहित समस्त दृश्योंको, और दृश्योंके [illegible] इन दृश्योंके देखनेवाले द्रष्टाकी कल्पनाको भी [illegible] दे। क्योंकि द्रष्टापुरुषकी सिद्धि वहीं होती [illegible] जहाँ अभावरूप या भावरूप कोई दृश्य [illegible]

CC-O. Jangamwadi Math Collection, Varanasi.Digitized By Siddhanta eGangotri Gyaan Kosha

है। जहाँ दृश्यका सर्वथा अभाव है वहाँ पुरुष द्रष्टा नहीं है। वहाँ जो कुछ है, सो अचिन्त्य है, अनिर्वचनीय है। इस प्रकार जबतक वृत्ति इस सच्चिदानन्दघन अचिन्त्य ब्रह्ममें (शून्यमें नहीं) तदाकार हुई रहे, तबतक अचिन्त्यका ध्यान करे, जब इससे वृत्ति हटे तो फिर द्रष्टा—समष्टि सच्चिदानन्द-घन बन जाय। इस प्रकार निराकार व्यापक परमात्माका और अचिन्त्य ब्रह्मका ध्यान किया जा सकता है।

(२) सारा संसार परमात्मासे भरा है, यहाँ जो कुछ भी दीखता है, सब परमात्माका ही विस्तार है, इस प्रकारकी भावना इस जगत्के तीनों लोकोंके पदार्थोंमें करे। जो कुछ भी वस्तु देखने-सुननेमें आती है, वह परमात्माका स्वाँग है, परमात्मा ही उन वस्तुओंके रूपमें प्रकाशित हैं। जैसे एक ही स्वर्ण भिन्न-भिन्न गहनोंके रूपमें प्रकट है, जैसे एक ही मिट्टी नाना प्रकारके बर्तनोंके रूपमें व्यक्त हो रही है वैसे ही सारा संसार एक ही परमात्मासे पूर्ण है। सोना और मिट्टी तो केवल उपादानकारण हैं, उनके गहने और बर्तन बनानेवाले सुनार और कुम्हाररूप निमित्तकारण दूसरे हैं, परन्तु परमात्मा तो जगत्के अभिन्ननिमित्तोपादानकारण हैं। स्वयं ही बने हैं और अपने-आपसे ही बने हैं। भगवान्ने स्वयं कहा है—

मत्तः परतरं नान्यत् किंचिदस्ति धनंजय।
मयि सर्वमिदं प्रोतं सूत्रे मणिगणा इव॥

(गीता ७। ७)

'हे धनञ्जय! मेरे सिवा जगत्में और कुछ भी नहीं है, यह सारा जगत् सूतमें सूतके मणियोंकी भाँति मुझमें गुँथा हुआ है।'

यच्चापि सर्वभूतानां बीजं तदहमर्जुन।
न तदस्ति विना यत्स्यान्मया भूतं चराचरम्॥

(गीता १०। ३९)

'हे अर्जुन! सब भूतोंकी उत्पत्तिका मूल कारण (बीज) भी मैं ही हूँ। ऐसा कोई भी चराचर प्राणी नहीं है जो मेरे बिनाका हो। तात्पर्य यह है कि सब मेरा ही स्वरूप है।'

योगीश्वर महात्मा कविने कहा है—

खं वायुमग्निं सलिलं महीं च
ज्योतींषि सत्त्वानि दिशो द्रुमादीन्।
सरित्समुद्रांश्च हरेः शरीरं
यत्किञ्च भूतं प्रणमेदनन्यः॥

(श्रीमद्भा० ११। २। ४१)

'वे (प्रेमी भक्तगण) आकाश, वायु, अग्नि, जल, पृथ्वी, नक्षत्र, चराचर जीव, दिशाएँ, वृक्ष-लतादि, नदियाँ, समुद्र, यहाँतक कि प्राणीमात्रको भगवान् हरिका शरीर समझकर सबको प्रणाम करते हैं। वे श्रीहरिसे भिन्न कुछ भी नहीं देखते।'

इस प्रकार समस्त चराचरमें भगवान्को देखे। जिधर जिस वस्तुमें मन जाय वहीं वह वस्तु-भगवान् ही हैं, ऐसी निश्चित दृढ़-धारणासे विश्वरूप भगवान्का ध्यान किया जा सकता है।

(सगुण साकार ध्येय भगवत्स्वरूपोंका कुछ वर्णन अगले अङ्कमें देखें।)

हनुमानप्रसाद पोद्दार

CC-O. Jangamwadi Math Collection. Digitized By Siddhanta eGangotri Gyaan Kosha

सत् पदार्थ क्या है ?

(लेखक—पं० श्रीलालजीरामजी शुक्ल एम० ए०, बी० टी०)

'ईशावास्यमिदं सर्वं यत्किञ्चिज्जगत्यां जगत्।'

कुछ समय पहलेकी बात है, मैं अपने कालेजके एक छात्रके साथ बालकोंके उपयुक्त कथा-कहानियोंपर विचार कर रहा था। एक छात्रने कहा कि 'बालकोंसे ऐसी कोई बात कदापि नहीं करनी चाहिये, जो उनके हृदय-पटपर अंकित होकर उनका जीवन क्लेशमय बना दे अथवा उनके मनमें ऐसा कोई संशय उत्पन्न कर दे, जो किसी प्रकार हटाये न हट सके।' छात्रने अपने जीवनकी एक घटना भी सुनायी, जिसके कारण वे आजतक व्यथित हैं। जब वे छोटे बालक थे और चौथी कक्षामें पढ़ते थे तब एक मास्टरने उनसे कहा कि, 'इस संसारको किसीने बनाया नहीं है। संसारके सारे पदार्थ संघातसे पैदा हुए हैं। जब इनके स्वरूप विनष्ट हो जाते हैं तब ये प्रकृतिमें लीन हो जाते हैं। पदार्थोंका वास्तविक नाश नहीं होता, इनका स्वरूप बदल जाता है। ये अपने-आप पैदा होते और नष्ट हो जाते हैं।'

मास्टर साहबके इस कथनने बालक छात्रके हृदयमें ईश्वरके अस्तित्वके प्रति एक सन्देह उत्पन्न कर दिया, जो उन्हें आजतक दुःख दे रहा है। अपने इस सन्देहको वे जिस ढंगसे स्पष्ट कर रहे थे, उससे ज्ञात हुआ कि उनका चित्त व्यथित है। उन्होंने अपने चित्तकी अवस्था इस प्रकार बतायी—'आप देखते हैं कि मैं बड़ा सीधा-सादा आदमी हूँ। मैं महात्मा गान्धीका भक्त हूँ, क्योंकि खद्दर ही पहनता हूँ। लोग मुझको बड़ा सदाचारी और साधु भी समझते हैं, पर यह सब ऊपरकी बातें हैं। असलमें मैं नास्तिक हूँ और ईश्वरमें विश्वास नहीं करता।'

छात्रके मुँहसे ये वाक्य सुनकर मुझे चिन्तित हो जाना पड़ा। मेरे मनमें प्रश्न उठा, वास्तवमें सत्य क्या है? सारे संसारका नियन्त्रण करनेवाला कोई ईश्वर-जैसा पदार्थ है या नहीं? यदि है तो उस ईश्वरका स्वरूप क्या है? ये प्रश्न किताबी प्रश्न नहीं, हमारे जीवनके प्रतिदिनके प्रश्न हैं। जो मनुष्य अपने जीवनको मानव-जीवनकी तरह व्यतीत करता है, उसके सामने ये प्रश्न क्षण-क्षणपर ही नहीं आते अपितु उसके जीवन-के समस्त कार्य-कलाप इन प्रश्नोंके उत्तरपर ही निर्भर रहते हैं। यदि संसारमें जड़ प्रकृति ही एकमात्र पदार्थ है, जो अनेक रूपोंमें परिणत हुआ करती है तो फिर पुण्य और पाप—भले और बुरेकी कसौटी क्या रहेगी? तब हम क्यों मनुष्यकी भलाई करें? उसे दुःख पहुँचाकर अपना साधन ही क्यों न करें?

जडवादी कहते हैं कि 'बिना किसी नीतिका अवलम्बन किये समाज-संघटन अथवा सामाजिक जीवन सम्भव नहीं हो सकता। हम इसलिये दूसरोंको दुःख नहीं पहुँचाते कि दूसरोंको दुःख पहुँचाना ही प्रत्येक व्यक्तिके लिये नियम हो जाय तो समाज तुरन्त ही नष्ट-भ्रष्ट हो जाय। दूसरी बात यह है कि यदि किसी मनुष्यको दूसरोंको दुःख पहुँचानेकी आदत पड़ जाय तो दूसरे लोग भी उससे बदला अवश्य लेंगे। अतएव अपनी स्वार्थ-रक्षाके लिये हमें दुःख नहीं पहुँचाना चाहिये। पुण्य-पाप कोई वस्तु नहीं, यह संसार स्वार्थसे ही सञ्चालित है। यदि प्रत्येक मनुष्य अपने स्वार्थकी रक्षा करे तो समष्टिके स्वार्थकी रक्षा आप-आप हो जायगी।'

इस विषयपर प्रोफेसर निक्सन (साधु श्रीहरि-भिखारी) से लेखककी बातचीत हुई थी। उन्होंने इस सिद्धान्तका दोष दिखाते हुए जो बातें बतलायी थीं, मुझे आजतक याद हैं। उन्होंने कहा था कि 'इस मतके अनुयायी व्यक्ति अवसर मिलनेपर दूसरोंका अहित करके अपना स्वार्थसाधन करनेमें कभी नहीं हिचकिचायेगा। हाँ, जाते हुए अकेले राहगीरसे रुपया छीननेमें उसे कोई अड़चन कार्य नहीं मालूम होगा। रही समाज-संघटनकी बात, उसको क्या मतलब? प्रत्येक व्यक्तिका यही धर्म होगा, वह दूसरोंको भलीभाँति ठगनेका उपाय करता रहे, किसीको अपनी ठगीका पता न चलने दे। वास्तवमें सर्वव्यापी सत्ताके अस्तित्वका विचार नहीं रहता, वे ही करने लग जाते हैं। मनुष्य अपनेको पाप-कर्मसे बचाता है कि उसके प्रत्येक कर्मको सब भावोंका जाननेवाला सबका हितचिन्तक, सर्वव्यापी एक अदृश्य आत्मा देख रहा है।' अस्तु, संसारका एक नियन्ता माने बिना न तो ही रक्षित रह सकता है और न व्यक्तिगत नैतिक जीवन।

पर अब यह प्रश्न उठता है कि यदि मनुष्यमात्र संचालित करनेके लिये एक नियन्ता मान भी लें तो उसका अस्तित्व तो सिद्ध नहीं होता और न यही

CC-0. Jangamwadi Math Collection. Digitized By eGangotri Siddhanta eGangotri Gyaan Kosha

सकता है कि वही एक सत् पदार्थ है ! विलियम जेम्स तथा बरट्रेण्ड रसलका कहना है कि अपनी मानसिक आवश्यकताओंके कारण ही लोग ईश्वरपर विश्वास करते हैं। ईश्वर है या नहीं, यह कोई नहीं कह सकता परन्तु ईश्वरके प्रति विश्वासका भाव लोगोंकी रागात्मिका वृत्तियों (emotional needs) को तृप्त करता है और उनकी अनेक शंकाओंका समाधान कर देता है। विलियम जेम्स कहते हैं कि किसी वस्तुका अस्तित्व अथवा उसकी सत्ता हमारी आवश्यकताओंकी पूर्तिपर निर्भर करती है। हमारी आवश्यकताओंको पूरी करनेकी क्षमता ही किसी वस्तुके अस्तित्वका प्रमाण है। जैसे पानीके अस्तित्वका प्रमाण यह है कि उससे हम अपनी प्यास बुझाते हैं, अग्निके अस्तित्वका प्रमाण यह है कि वह हमें ताप पहुँचाती है। इसी प्रकार ईश्वरके अस्तित्वका प्रमाण यह है कि वह हमारी रागात्मिका वृत्तियोंका आश्रय है। इसके अतिरिक्त उसके अस्तित्वको सिद्ध करनेके लिये और कोई प्रमाण देनेकी आवश्यकता नहीं।

विलियम जेम्सकी इस विचार-प्रणालीके अनुसार सत् और असत्का वास्तविक भेद ही लुप्त हो जाता है। सत् वह वस्तु है जो कालकी गतिसे परे हो और सदा-सर्वदा जैसा-का-तैसा ही रहे। असत् वह है, जो परिवर्तनशील है। सत्का प्रमाण 'अबाध' है, जो दूसरे अनुभवसे प्रतिकूल सिद्ध न हो। अर्थात् जैसे-का-तैसा रहना ही सत्का प्रमाण है।

क्या ईश्वर इस प्रकारका सत् पदार्थ है ? क्या उसका इस प्रकारका अस्तित्व है ? है तो उसका स्वरूप क्या है ? वह कौन-सी वस्तु है जो त्रिकालमें एक-सी रहती है—जड है अथवा चेतन ? उस वस्तुके स्वरूपकी भावनाएँ हमारे मन-पर ही अवलम्बित हैं या उनका कोई स्वतन्त्र स्वरूप भी है ?

ये प्रश्न बड़े जटिल हैं। जिज्ञासुओंने इन प्रश्नोंको बार-बार पूछा है और ज्ञानियोंने विधिवत् उत्तर दिया है परन्तु आज भी ये प्रश्न ज्यों-के-त्यों संसारके सामने उपस्थित हैं। वास्तवमें ये प्रश्न ऐसे हैं, जिनका यदि सन्तोषजनक उत्तर प्राप्त भी हो जाय तो वह उसी व्यक्तिको सन्तुष्ट करनेमें समर्थ होता है, जिसने इन प्रश्नोंको उठाया है। जब दूसरा व्यक्ति फिर इन प्रश्नोंको उठाता है, तब उसे नवीन उत्तरकी ही खोज करनी पड़ती है। एकका किया परिश्रम दूसरेके बहुत ही कम काम आता है। इन प्रश्नोंको श्रीरामचन्द्रने वशिष्ठजीसे पूछा, नचिकेताने यमसे पूछा और अर्जुनने श्रीकृष्णसे पूछा। उन्हें उत्तर भी मिले, पर वे उत्तर उन्हींके लिये थे। हमें तो फिरसे अपनी जीवनग्रन्थि सुलझानेके लिये इन प्रश्नोंको हल करना पड़ता है। हाँ, इतना अवश्य है कि हमारे पूर्वज अपने परिश्रमद्वारा जो मार्ग बना गये हैं, उनपर चलनेसे हम अपने लक्ष्यतक अधिक आसानीसे पहुँच सकते हैं।

अब यदि हम इन प्रश्नोंको हल करनेका प्रयत्न करें तो पहले हमें उस मानसिक परिस्थितिपर विचार करना पड़ेगा, जिसमें ये प्रश्न उठे। वह परिस्थिति ऐसी है, जिसमें कुछ अभाव जान पड़ता है। अन्तर्भावना (अव्यक्तकी प्रेरणा) और समझमें विरोध दिखायी देता है। मनुष्यका चित्त भ्रान्त रहता है। उसको जान पड़ता है कि जो होना चाहिये, वह नहीं हो रहा है !

जडवादी वास्तवमें दो प्रकारके होते हैं—एक जिज्ञासु और दूसरे भोगलिप्त। भोगलिप्त जडवादी मनुष्य तो मदान्ध होनेके कारण विचार ही नहीं करते कि क्या सत् है और क्या असत् ? उन्हें इन सब व्यर्थ विचारोंके लिये फुरसत कहाँ है ? वे समझते हैं, संसारमें कोई दूसरा काम नहीं है क्या ? ऐसे व्यक्ति यदि ईश्वरके उपासक भी होते हैं तो उसे अपना टहलुआ बनानेकी ही कोशिश करते हैं। अर्थात् ईश्वरके नामपर दूसरोंका धन अपहरण करते हैं।

दूसरे जडवादी वे हैं, जो सत्के जिज्ञासु हैं, जिन्हें खोज करनेपर भी सत् नहीं मिला है, जो एक प्रकारकी निराशामें रहते हैं। वे अपनेको जडवादी कहते हैं परन्तु इस स्थितिसे वास्तवमें सन्तुष्ट नहीं हैं। उन्हें ईश्वरमें, जगत्में, नैतिकतामें, पाप-पुण्यमें, सब बातोंमें संशय रहता है। सचमुच कोई भी विचारवान् व्यक्ति वास्तविक तत्त्वको पहचाने बिना किसी दूसरी स्थितिसे कैसे सन्तुष्ट रह सकता है ? ऐसे ही व्यक्तिका मन भ्रान्त होकर दुःखमें भटकता रहता है। वह ज्ञानको ही सर्वोच्च पदार्थ मानता है अतएव उसके न मिलनेके कारण दुःखी रहता है।

यदि ऐसे जिज्ञासुकी मानसिक स्थितिकी परीक्षा की जाय तो उसमें दो बातें ज्ञात होंगी। एक तो सत्का भान और दूसरी उसपर अविश्वास। उसे यह अवश्य प्रतीत होता है कि कुछ सत् है, पर उसका स्वरूप निश्चित नहीं। अतएव वह उस सत्की सत्तापर भी अविश्वास करने लगता है। हमारा मन इतना मान लेनेसे ही सन्तुष्ट नहीं होता कि जड प्रकृति ही सत् है। क्योंकि हम जो अपने-आपमें अव्यक्तरूपसे सत्के लक्षण पाते हैं वे प्रकृतिमें नहीं हैं। यदि जड प्रकृति ही सत् है,

CC-O. Jangamwadi Math Collection, Varanasi.Digitized By Siddhanta eGangotri Gyaan

तो जो चेतन है, वह असत् हो गया। और हमारा अव्यक्त मन इस बुद्धिके परिणामको माननेके लिये तैयार नहीं होता। अतएव एक अन्तर्व्याधि पैदा हो जाती है। अपने-आपको खो देना सबको बुरा लगता है। जगत्के सारे पदार्थ, ज्ञान और बुद्धिके सब परिणाम अपने ही लिये हैं। वे आत्माके आनन्दकी सामग्री हैं। यदि उनमेंसे कोई आत्माको दुःख देनेका कारण बनता है तो आत्मा उसे कभी ठहरने न देगी। कुछ कालतक भले ही वह भ्रमका कारण बन जाय पर आत्मा ऐसी दुःख-दायी वस्तुका विनाश अवश्य कर देगी। अतएव बुद्धिका यह निष्कर्ष कि जड पदार्थ सत् है, आत्माको कभी ग्राह्य नहीं होता। आत्मा बुद्धिके इस सिद्धान्तको बार-बार नष्ट करनेका यत्न करता है।

सत् पदार्थ वही हो सकता है, जो आत्मा-जैसा हो। ऐसा सत् ही आत्माको ग्राह्य हो सकता है। क्योंकि आत्मा अपना विनाश त्रिकालमें नहीं चाहती। यदि सत्का स्वरूप आत्मा-जैसा है, तो उस सत् वस्तुके अस्तित्वमें आत्माका भी अस्तित्व बना ही रहेगा। किन्तु यदि आत्मा-जैसा उसका स्वरूप नहीं है तब उसका अस्तित्व होनेपर भी आत्माको उससे कोई लाभ नहीं। अतः सत्का वह स्वरूप जो आत्माके स्वरूपसे प्रतिकूल हो, आत्माको कदापि ग्राह्य नहीं हो सकता।

यदि किसी जड पदार्थको सत् मान भी लें, जिससे आत्माका कुछ भी ऐक्य नहीं तो उसे आत्मा पहचानेगा कैसे? जो आत्मासे सर्वथा भिन्न है, वह आत्माद्वारा जाना भी नहीं जा सकता। या तो कोई सत् पदार्थ है ही नहीं—न प्रकृति सत् है, न चेतन; और यदि कुछ सत् है तो उसमें आत्माके गुण अवश्य होने चाहिये। इन्हींके द्वारा बाह्य पदार्थोंकी सत्ताकी परख की जा सकती है। जो व्यक्ति यह कहता है कि आत्मा असत् है और जड जगत् सत् है, वह मानो यह कह रहा है कि 'मेरे मुँहमें जीभ ही नहीं है।' सत्की परखका साधन अपने पास हुए बिना कोई कैसे कह सकता है कि जड जगत् सत् है। सत्का पैमाना उसे कहाँसे मिला? यदि बाह्य जगत्में ही पूरी सत्ता होती तो सत्-असत्का प्रश्न आत्माको क्यों होता? वह तो बाह्य जड जगत्को ही होना चाहिये था।

इन बातोंसे हम इसी निष्कर्षपर आते हैं कि सत् पदार्थ वही कहा जा सकता है जो आत्मा (अपने-आप)-जैसा है, जिसका आत्मासे कोई पार्थक्य नहीं और जिसमें वे ही गुण हैं, जो आत्मामें हैं। आत्माके स्वरूपका निश्चय अपने-अपने ज्ञानपर ही निर्भर करता है। ऐसा तो कोई भी व्यक्ति नहीं जो आत्माको लकड़ी-लोहा-जैसा मानता हो। कोई दुःख-सुखका भोक्ता मानते हैं, कोई नहीं। कोई मरणवाला मानते हैं, कोई नहीं।

अब यदि कोई सत् पदार्थ है और वह आत्मा-जैसा है तो मनुष्यकी जैसी कल्पना आत्माके सम्बन्धमें है, वैसी कल्पना उस वृहत् सत्के सम्बन्धमें भी होगी। यदि आत्मा कर्म करनेवाला है, दूसरोंका नियन्त्रण-कर्ता है, सुख-भोगी है तो यही बातें उसमें भी होंगी। यदि आत्मा आपमें शासन करनेका भाव रखता है तो ईश्वर या समष्टिके शासककी भावना मनुष्यमें अवश्य उठेगी। यह कि जो व्यक्ति अपने-आपको जैसा मानता है, वैसी भावना उसको ईश्वरके प्रति होगी। सबसे प्रेम करनेवाला मनुष्य ईश्वरको कृष्णरूपमें भजेगा; दूसरेपर शासनकी रखनेवाला आदमी उसे 'अल्लाह' या शक्तिके रूपमें अपनी-अपनी भावनाओंके अनुसार मनुष्य अपने निर्माण किया करता है। अर्थात् वह जो सत् वस्तु है, कल्पना मनुष्यके अपने-अपने अनुभवके अनुसार होती

इस प्रकारकी जितनी कल्पनाएँ हैं, उन सबका है। प्रत्येक कल्पनाका मूल स्रोत आत्माकी अपने वृहत् स्वरूप देखनेकी अव्यक्त भावनामें है। आत्मा प्रतिबोधित सत्की स्थितिसे सन्तुष्ट नहीं, वह इस अवस्थामें नहीं रहना चाहती। हम नित्य स्थिति, नित्य ऐश्वर्यको प्राप्त करना चाहते हैं। किन्तु इसे हम अपने-आपमें प्रत्यक्ष नहीं पाते; अतएव इसको किसी दूसरेमें करके फिर उससे अपना नाता जोड़ते कोई उस सत् वस्तुको अपना मालिक कहता है, कोई सखा कहता है, कोई गुरु; और कोई अन्तर्यामी कहता है। परन्तु सब प्रकारसे हम उसे अपनाना चाहते हैं। उसमें और अपनेमें भेद मिटा देना चाहते गोस्वामी श्रीतुलसीदासजी लिखते हैं—

ब्रह्म तू, हौं जीव हौं, तू ठाकुर हौं चेरो।
तात मात गुरु सखा तू सब बिधि हित मेरो॥
तोहि मोहि नाते अनेक मानिये जो भावै।
ज्यों त्यों 'तुलसी' कृपालु चरन सरन पावै॥

यहाँपर भक्तद्वारा परमात्मासे आत्मीयता स्थापित प्रयत्नके अतिरिक्त और क्या है? दूसरे शब्दोंमें

CC-O. Jangamwadi Math Collection. Varanasi. Digitized By Siddhanta eGangotri Gyaan Kusha

सकते हैं कि आत्मा परमात्मासे नाता जोड़कर अपने-आपका बृहत् स्वरूप देखना चाहता है। उसकी महान् सत्तासे अपनी सत्ताका ऐक्य स्थापित करना चाहता है।

मनुष्यकी ईश्वरोपासना ईश्वरके अस्तित्व या अनस्तित्व-पर कुछ नहीं कहती। परन्तु इससे यह जान पड़ता है कि आत्मा अपनी जडसे सनी हुई स्थितिसे असन्तुष्ट है। वह जडको सत् माननेके लिये तैयार नहीं। सत् पदार्थ चेतन है, अर्थात् उसमें आत्मा-जैसा ज्ञान रखनेकी शक्ति है और वह आनन्दरूप है। जडमें यह गुण नहीं। अतएव जब कभी आत्माको इस निश्चयपर आना पड़ता है कि 'जड प्रकृति ही सत् है, संसारके सब पदार्थ प्रकृतिकी सदा परिवर्तन-शीलताके ही प्रतिफल हैं, इनका निर्माता कोई चेतन नहीं' तब उसे आन्तरिक दुःख और निराशा होती है। क्योंकि इस निश्चयद्वारा उसकी अपने-आपकी सत्ता खो जाती है। आत्मा तो, जो सत्ता उसे ज्ञात है, उससे भी बड़ी सत्ता प्राप्त करनेके लिये उत्सुक है। फिर किसी निष्कर्षद्वारा यदि उसकी जानी हुई सत्ताके विषयमें भ्रम उपस्थित हो जाय तो यह उसके लिये वस्तुतः कितने खेदकी बात होगी? वह तो मानो अपने-आपके लिये प्राणदण्डकी आज्ञा सुना देनेके बराबर होगा! आत्माका अव्यक्त निश्चय इसके प्रतिकूल है, अतएव वह इसे वास्तवमें स्वीकार नहीं करती। यदि मनुष्य दुराग्रह करके इस निश्चयको आत्मासे स्वीकार कराना चाहे तो वह विक्षिप्त हो जायगा। जो बुद्धि आत्माके काम नहीं आयी, उससे विक्षिप्तता ही भली है।

अतएव आत्मानुभवसे, जो एकमात्र सत्-असत्की सच्ची कसौटी है, यह ज्ञात होता है कि सत् पदार्थ आत्म-स्वरूप ही है। जिन बातोंमें हम आत्माको अपूर्ण देखते हैं, वह उन सब बातोंमें पूर्ण है। अस्तु, यह जड जगत् सत् नहीं, क्योंकि यह आत्मा-जैसा नहीं, परमात्मा सत् है, क्योंकि उसका और आत्माका स्वरूप एक है।

रमैया बाबा

(लेखक—पं० श्रीद्वारकाप्रसादजी चतुर्वेदी)

[अपनी पुरानी डायरीके आधारपर]

पुराणमितिहासश्च तथाख्यानानि यानि च।
महात्मनां च चरितं श्रोतव्यं नित्यमेव च॥
(महाभारत)

संत-महात्माओंके चरित पढ़ने-सुननेसे आत्मोन्नतिके साधनोंका ज्ञान तो होता ही है, साथ ही अधोगतिसे बचनेका अवसर भी अनायास प्राप्त होता है। इसीलिये भगवान् व्यासने महाभारतमें लिखा है कि पुराण, इतिहास, आख्यान और महात्माओंके चरित नित्य सुनने चाहिये। जिन महात्माओंके चरित सुननेसे जीवका कल्याण होता है, उनका दर्शन यदि मिले तो कहना ही क्या है। किंतु इस विषयमें मेरा व्यक्तिगत अनुभव यह है कि प्रयत्न करनेसे महात्मा महापुरुषोंके दर्शन होने कठिन हैं। भगवान् जब कृपालु होते हैं, तब महात्माओंका दर्शन अनायास ही प्राप्त हो जाता है। मैं उन लोगोंको 'महात्मा' नहीं मानता जो विषयोंकी इच्छा रहनेपर भी ऊपरसे साधु-से बने रहते हैं, और मान-प्रतिष्ठाकी चाहमें घूमते हैं, अथवा पक्के महलोंको 'कुटिया' या 'आश्रम' बता, उनमें वास करते हैं और 'महात्मा' कहलानेकी दुर्वासनाको अपने हृदयमें पाला-पोसा करते हैं। महात्मापदवाच्य वे ही महापुरुष हैं, जो साधनाके उच्च शिखरपर पहुँचे हुए हैं, जो अपने महत्त्वको छिपाते, स्वयं सचमुच महात्मा और सिद्ध पुरुष होनेपर भी, अपनेको 'तृणादपि सुनीच' समझते और मानाभिलाषियोंको मान देकर भी स्वयं मान और प्रतिष्ठाको शूकरीविष्ठा मान, उससे कोसों दूर रहते हैं। मुझे अपने जीवनमें कई बार 'सच्चे' महात्माओंके दर्शन करनेका सौभाग्य प्राप्त हुआ है। उन कईमेंसे एक रमैया बाबा भी हैं, जिनका अति संक्षिप्त परिचय यहाँ दिया जाता है। साथ ही अति संक्षेपमें उनके दर्शन प्राप्त होनेका वृत्तान्त भी बतलाया जाता है।

CC-0. Jangamwadi Math Collection. Varanasi.Digitized By Siddhanta eGangotri Gyaan

तो जो चेतन है, वह असत् हो गया। और हमारा अव्यक्त मन इस बुद्धिके परिणामको माननेके लिये तैयार नहीं होता। अतएव एक अन्तर्व्याधि पैदा हो जाती है। अपने-आपको खो देना सबको बुरा लगता है। जगत्के सारे पदार्थ, ज्ञान और बुद्धिके सब परिणाम अपने ही लिये हैं। वे आत्माके आनन्दकी सामग्री हैं। यदि उनमेंसे कोई आत्माको दुःख देनेका कारण बनता है तो आत्मा उसे कभी ठहरने न देगी। कुछ कालतक भले ही वह भ्रमका कारण बन जाय पर आत्मा ऐसी दुःख-दायी वस्तुका विनाश अवश्य कर देगी। अतएव बुद्धिका यह निष्कर्ष कि जड पदार्थ सत् है, आत्माको कभी ग्राह्य नहीं होता। आत्मा बुद्धिके इस सिद्धान्तको बार-बार नष्ट करनेका यत्न करता है।

सत् पदार्थ वही हो सकता है, जो आत्मा-जैसा हो। ऐसा सत् ही आत्माको ग्राह्य हो सकता है। क्योंकि आत्मा अपना विनाश त्रिकालमें नहीं चाहती। यदि सत्का स्वरूप आत्मा-जैसा है, तो उस सत् वस्तुके अस्तित्वमें आत्माका भी अस्तित्व बना ही रहेगा। किन्तु यदि आत्मा-जैसा उसका स्वरूप नहीं है तब उसका अस्तित्व होनेपर भी आत्माको उससे कोई लाभ नहीं। अतः सत्का वह स्वरूप जो आत्माके स्वरूपसे प्रतिकूल हो, आत्माको कदापि ग्राह्य नहीं हो सकता।

यदि किसी जड पदार्थको सत् मान भी लें, जिससे आत्माका कुछ भी ऐक्य नहीं तो उसे आत्मा पहचानेगा कैसे? जो आत्मासे सर्वथा भिन्न है, वह आत्माद्वारा जाना भी नहीं जा सकता। या तो कोई सत् पदार्थ है ही नहीं—न प्रकृति सत् है, न चेतन; और यदि कुछ सत् है तो उसमें आत्माके गुण अवश्य होने चाहिये। इन्हींके द्वारा बाह्य पदार्थोंकी सत्ताकी परख की जा सकती है। जो व्यक्ति यह कहता है कि आत्मा असत् है और जड जगत् सत् है, वह मानो यह कह रहा है कि 'मेरे मुहमें जीभ ही नहीं है।' सत्की परखका साधन अपने पास हुए बिना कोई कैसे कह सकता है कि जड जगत् सत् है। सत्का पैमाना उसे कहाँसे मिला? यदि बाह्य जगत्में ही पूरी सत्ता होती तो सत्-असत्का प्रश्न आत्माको क्यों होता? वह तो बाह्य जड जगत्को ही होना चाहिये था।

इन बातोंसे हम इसी निष्कर्षपर आते हैं कि सत् पदार्थ वही कहा जा सकता है जो आत्मा (अपने-आप)-जैसा है, जिसका आत्मासे कोई पार्थक्य नहीं और जिसमें वे ही गुण हैं, जो आत्मामें हैं। आत्माके स्वरूपका निश्चय अपने-अपने ज्ञानपर ही निर्भर करता है। ऐसा तो कोई भी व्यक्ति नहीं जो आत्माको लकड़ी-लोहा-जैसा मानता हो। कोई दुःख-सुखका भोक्ता मानते हैं, कोई नहीं। कोई उसे मरणवाला मानते हैं, कोई नहीं।

अब यदि कोई सत् पदार्थ है और वह आत्मा है तो मनुष्यकी जैसी कल्पना आत्माके सम्बन्धमें है, वैसी कल्पना उस वृहत् सत्के सम्बन्धमें भी होगी। यदि वह कर्म करनेवाला है, दूसरोंका नियन्त्रण-कर्ता है, सुख-दुःख भोगी है तो यही बातें उसमें भी होंगी। यदि आत्मा आपमें शासन करनेका भाव रखता है तो 'ईश्वर' या समष्टिके शासककी भावना मनुष्यमें अवश्य उठेगी। यह कि जो व्यक्ति अपने-आपको जैसा मानता है, वैसी भावना उसको ईश्वरके प्रति होगी। सबसे प्रेम करने मनुष्य ईश्वरको कृष्णरूपमें भजेगा, दूसरेपर शासनकी रखनेवाला आदमी उसे 'अल्लाह' या शक्तिके रूपमें अपनी-अपनी भावनाओंके अनुसार मनुष्य अपने निर्माण किया करता है। अर्थात् वह जो सत् वस्तु कल्पना मनुष्यके अपने-अपने अनुभवके अनुसार होती

इस प्रकारकी जितनी कल्पनाएँ हैं, उन सबमें है। प्रत्येक कल्पनाका मूल स्रोत आत्माकी अपने वृहत् स्वरूप देखनेकी अव्यक्त भावनामें है। आत्मा प्रतिबोधित सत्की स्थितिसे सन्तुष्ट नहीं, वह इस अवस्थामें नहीं रहना चाहती। हम नित्य स्थिति, नित्य ऐश्वर्यको प्राप्त करना चाहते हैं। किन्तु इस हम अपने-आपमें प्रत्यक्ष नहीं पाते; अतएव इसको किसी दूसरेमें करके फिर उससे अपना नाता जोड़ कोई उस सत् वस्तुको अपना मालिक कहता है, कोई कोई सखा कहता है, कोई गुरु; और कोई अन्तर्यामी कहता है। परन्तु सब प्रकारसे हम उसे अपनाना हैं। उसमें और अपनेमें भेद मिटा देना चाहते गोस्वामी श्रीतुलसीदासजी लिखते हैं—

ब्रह्म तू, हौं जीव हौं, तू ठाकुर हौं चेरो।
तात मात गुरु सखा तू सब बिधि हित मेरो।
तोहि मोहि नाते अनेक मानिय जो भावै।
ज्यों त्यों 'तुलसी' कृपालु चरन सरन पावै।

यहापर भक्तद्वारा परमात्मासे आत्मीयता स्थापित प्रयत्नके अतिरिक्त और क्या है? दूसरे शब्दोंमें

CC-0. Jangamwadi Math Collection. Varanasi. Digitized By Siddhanta eGangotri Gyaan Kosha

सकते हैं कि आत्मा परमात्मासे नाता जोड़कर अपने-आपका बृहत् स्वरूप देखना चाहता है। उसकी महान् सत्तासे अपनी सत्ताका ऐक्य स्थापित करना चाहता है।

मनुष्यकी ईश्वरोपासना ईश्वरके अस्तित्व या अनस्तित्व-पर कुछ नहीं कहती। परन्तु इससे यह जान पड़ता है कि आत्मा अपनी जडसे सनी हुई स्थितिसे असन्तुष्ट है। वह जडको सत् माननेके लिये तैयार नहीं। सत् पदार्थ चेतन है, अर्थात् उसमें आत्मा-जैसा ज्ञान रखनेकी शक्ति है और वह आनन्दरूप है। जडमें यह गुण नहीं। अतएव जब कभी आत्माको इस निश्चयपर आना पड़ता है कि 'जड प्रकृति ही सत् है, संसारके सब पदार्थ प्रकृतिकी सदा परिवर्तन-शीलताके ही प्रतिफल हैं, इनका निर्माता कोई चेतन नहीं' तब उसे आन्तरिक दुःख और निराशा होती है। क्योंकि इस निश्चयद्वारा उसकी अपने-आपकी सत्ता खो जाती है। आत्मा तो, जो सत्ता उसे ज्ञात है, उससे भी बड़ी सत्ता प्राप्त करनेके लिये उत्सुक है। फिर किसी निष्कर्षद्वारा यदि उसकी जानी हुई सत्ताके विषयमें भ्रम उपस्थित हो जाय तो यह उसके लिये वस्तुतः कितने खेदकी बात होगी? वह तो मानो अपने-आपके लिये प्राणदण्डकी आज्ञा सुना देनेके बराबर होगा! आत्माका अव्यक्त निश्चय इसके प्रतिकूल है, अतएव वह इसे वास्तवमें स्वीकार नहीं करती। यदि मनुष्य दुराग्रह करके इस निश्चयको आत्मासे स्वीकार कराना चाहे तो वह विक्षिप्त हो जायगा। जो बुद्धि आत्माके काम नहीं आती, उससे विक्षिप्तता ही भली है।

अतएव आत्मानुभवसे, जो एकमात्र सत्-असत्की सच्ची कसौटी है, यह ज्ञात होता है कि सत् पदार्थ आत्म-स्वरूप ही है। जिन बातोंमें हम आत्माको अपूर्ण देखते हैं, वह उन सब बातोंमें पूर्ण है। अस्तु, यह जड जगत् सत् नहीं, क्योंकि यह आत्मा-जैसा नहीं, परमात्मा सत् है, क्योंकि उसका और आत्माका स्वरूप एक है।

रमैया बाबा

(लेखक—पं० श्रीद्वारकाप्रसादजी चतुर्वेदी)

[अपनी पुरानी डायरीके आधारपर]

पुराणमितिहासश्च तथाख्यानानि यानि च।
महात्मनां च चरितं श्रोतव्यं नित्यमेव च॥ (महाभारत)

संत-महात्माओंके चरित पढ़ने-सुननेसे आत्मोन्नतिके साधनोंका ज्ञान तो होता ही है, साथ ही अधोगतिसे बचनेका अवसर भी अनायास प्राप्त होता है। इसीलिये भगवान् व्यासने महाभारतमें लिखा है कि पुराण, इतिहास, आख्यान और महात्माओंके चरित नित्य सुनने चाहिये। जिन महात्माओंके चरित सुननेसे जीवका कल्याण होता है, उनका दर्शन यदि मिले तो कहना ही क्या है। किंतु इस विषयमें मेरा व्यक्तिगत अनुभव यह है कि प्रयत्न करनेसे महात्मा महापुरुषोंके दर्शन होने कठिन हैं। भगवान् जब कृपालु होते हैं, तब महात्माओंका दर्शन अनायास ही प्राप्त हो जाता है। मैं उन लोगोंको 'महात्मा' नहीं मानता जो विषयोंकी इच्छा रहनेपर भी ऊपरसे साधु-से बने रहते हैं, और मान-प्रतिष्ठाकी चाहमें घूमते हैं, अथवा पक्के महलोंको 'कुटिया' या 'आश्रम' बता, उनमें वास करते हैं और 'महात्मा' कहलानेकी दुर्वासनाको अपने हृदयमें पाला-पोसा करते हैं। महात्मापदवाच्य वे ही महापुरुष हैं, जो साधनाके उच्च शिखरपर पहुँचे हुए हैं, जो अपने महत्त्वको छिपाते, स्वयं सचमुच महात्मा और सिद्ध पुरुष होनेपर भी, अपनेको 'तृणादपि सुनीच' समझते और मानाभिलाषियोंको मान देकर भी स्वयं मान और प्रतिष्ठाको शूकरीविष्ठा मान, उससे कोसों दूर रहते हैं। मुझे अपने जीवनमें कई बार सच्चे महात्माओंके दर्शन करनेका सौभाग्य प्राप्त हुआ है। उन कईमेंसे एक रमैया बाबा भी हैं, जिनका अति संक्षिप्त परिचय यहाँ दिया जाता है। साथ ही अति संक्षेपमें उनके दर्शन प्राप्त होनेका वृत्तान्त भी बतलाया जाता है।

CC-O. Jangamwadi Math Collection, Varanasi. Digitized By Siddhanta eGangotri Gyaan

सन् १८९९ ई०के मार्च मासकी बात है। उन दिनों मैं महोबेमें आई० एम० आर० के लोको स्कूलका स्कूलमास्टर था। महोबेमें किरतुआ तालाब या कीर्तिसागर नामक एक सरोवर है, जो स्टेशनसे बहुत दूर नहीं है। इसी सागरके तटपर ईसाइयोंका एक मिशन हाउस है। उन दिनों इसी मिशन हाउसमें मिस आर. एल. आक्सर एम.डी. ताजी अमेरिकासे आयी हुई थीं और मैं उन्हें हिन्दी पढ़ाया करता था। सरोवरमें मिशनकी एक डोंगी पड़ी रहती थी। एक दिन शामको डाक्टर आक्सर और लोको-फोरमैन मिस्टर जूंसके साथ मैं डोंगीमें बैठ, सरोवरकी सैर कर रहा था। डोंगी सरोवरके पल्लेपार जब पहुँची, तब हमलोगोंने देखा कि सरोवरसे आधे फरलाँगके फासलेपर, सुनसान स्थानपर एक वृक्षके नीचे कोई व्यक्ति ध्यानमग्न बैठा हुआ है। कुतूहला-क्रान्त हो मैं डोंगीसे उतरकर उस वृक्षकी ओर अकेला ही चल दिया। डोंगीके अन्य लोग सैरकर लौट आये। सरोवरके उस तटसे भी स्टेशनको रास्ता था, पर चक्करदार था। अतः मैंने पैदल उसी चक्करदार रास्तेसे स्टेशन लौटनेका विचारकर डोंगी छोड़ दी थी। मैं उस वृक्षके निकट पहुँचनेहीको था कि मैंने देखा कि दो काले कुत्ते मुझे आते देख गुर्रा रहे हैं। मैं रुक गया और वहींसे कहा—'क्या मैं आ सकता हूँ।' इसपर तरुतलवासी व्यक्तिने आँखें उठा मेरी ओर देखा। उसके मेरी ओर देखते ही कुत्तोंका गुर्राना बंद हुआ और मैं उस व्यक्तिके सामने जा खड़ा हुआ और भक्तिभावसे प्रणाम किया। उत्तर मिला 'राम रमैया, राम रमैया, राम रमैया।' कुछ क्षणों बाद ही बाबाजी गुनगुनाने लगे और गाने लगे—

रमैयाकी दुलहिन लूटै बजार।
रमैयाकी दुलहिन लूटै बजार।

बस, अब इसीकी धुन लग गयी। मैं वहाँ लगभग एक घंटेतक खड़ा था, किन्तु सिवा 'रमैयाकी दुलहिन लूटै बजार' के उन साधुने न और कुछ कहा और मुझे उनके भजनमें कुछ पूँछ-ताँछकर बाधा डालनेका साहस हुआ। सायंकालीन अन्धकार बढ़ते देख वहाँसे चल पड़ा, किन्तु एक चमत्कार मैंने अवश्य देखा। वह यह कि अन्धकार चारों ओर छा रहा था, किन्तु उन साधुके चारों ओर सायं-कालीन सूर्यकी लालिमा-जैसी रोशनी देख पड़ती थी। मैं अपने क्वार्टरमें लौट आया और अपने मिलने-वालोंसे उन संतकी कथा कही। मेरे मिलनेवालों कुछ सज्जन इन संतके पास कई बार आये-गये। उनसे मालूम हुआ कि साधूबाबा 'राम रमैया' कहते हैं, इसीसे लोगोंने उनका नाम रमैया बाबा रख दिया है। उनके शरीरपर जाड़े-गर्मी सदा एक कौपीन रहती है। भिक्षाके लिये कहीं जाते किसीने उन्हें देखा नहीं। अयाचितवृत्तिसे यदि कुछ मिल गया तो खा लिया, नहीं तो कुछ परवा नहीं। आधुनिक साधुओंकी तरह न तो उनके पास धूनीके नामसे सुलफा-गाँजाकी चिलम कभी किसीने देखी और न कोई अन्य प्रकारका साज-सामान। निर्जन स्थानमें किसी वृक्षके नीचे पद्मासनसे मग्न रहनेका इनका स्वभाव है। जब कोई उनके पास जाता है तो सिवा 'राम रमैया' के कुछ नहीं कहते। यदि अधिक प्रसन्न हुए तो 'रमैयाकी दुलहिन लूटै बजार' मस्त हो गाने लगते हैं। यदि किसीपर अनुग्रह कर कुछ कह दिया तो वह पत्थरकी लीकके समान अमिट होता है।

उन संतके ये गुण सुन उनके प्रति श्रद्धा बहुत बढ़ गयी। अगले दिन उनके पास दर्शनार्थ जानेका सङ्कल्प कर मैं सो गया। स्थूल शरीर तो अवश्य ही चारपाईपर था, किन्तु मेरे मनोराज्यमें रातभर अजीब

CC-O. Jangamwadi Math Collection, Varanasi.Digitized By Siddhanta eGangotri Gyaan Kosha

रही। ऐसे विचित्र स्वप्न देखे, जैसे आजतक कभी नहीं देखे थे। तीन बजे रातको उठनेकी आदत मेरी बहुत पुरानी है। सो तीन बजेके लगभग मैंने स्वप्नमें देखा कि वे साधु अत्यन्त प्रसन्न हैं और मेरी ओर देखते हुए मुसकरा रहे हैं। यह स्वप्न देखते ही आँख खुल गयी। दोपहरके समय जब मैं डाक्टर आक्सरके पास पहुँचा, तब उसने उस साधुके सम्बन्धमें मुझसे अनेक प्रश्न किये; क्योंकि उसने उन साधुके बारेमें अपने नौकरोंसे अनेक चमत्कारोंकी बातें सुनी हुई थीं, किन्तु उनपर उसे विश्वास न था। मैंने जब उससे उन महात्माके विषयमें अपना व्यक्तिगत अनुभव और मित्रोंसे सुनी हुई बातें कहीं, तब तो उसके मनमें भी साधु-दर्शनकी उत्कण्ठा उत्पन्न हुई और उसी क्षण चल दी। मैं उसके साथ था। रमैया बाबाके पास उस समय लोगोंका मेला-सा लगा था। किन्तु रमैया बाबा अपना वही पुराना राग गुनगुना रहे थे। उनके सामने कुछ फल रखे हुए थे और अनेक लोग हाथ जोड़े हुए बड़े भक्तिभावसे बैठे थे। हम दोनों भी उनके सामने जा खड़े हुए और प्रणाम किया। उत्तर कुछ भी न मिला। खड़े-खड़े जब आध घंटा हो गया, तब आँख ऊपरकर रमैया बाबाने हमलोगोंकी ओर देखा; किन्तु उनकी दृष्टि मेरे माथेके ऊर्ध्वपुण्ड्र-पर कुछ देरतक स्थिर रही। जिस समय वे इस प्रकार दृष्टि गड़ाकर मेरे माथेकी ओर देख रहे थे, उस समय मेरे मनुआ-रामकी विचित्र दशा थी। डाक्टर आक्सरने बहुत चाहा कि रमैया बाबा उससे कुछ बातचीत करें पर रमैया बाबा अपनी धुनमें मस्त थे। पूरे तीन घंटे हमलोग रमैया बाबाके पास रहे, पर उनका गुन-गुनाना एक क्षणको भी बंद न हुआ। जब प्रणाम-कर हम चलने लगे, तब बोले—'महोबा छोड़ दे, महोबा छोड़ दे, महोबा छोड़ दे।' उनके इस वाक्य-का अभिप्राय मेरी समझमें नहीं आया और हम दोनों रास्तेभर रमैया बाबाके सम्बन्धहीमें बातें कहते-सुनते अपने निर्दिष्ट स्थानपर पहुँचे। इस घटनाके ठीक दस दिवस बाद मुझे लखनऊसे इन्सपेक्टर जनरल आफ सिविल हास्पिटेल्सका एक पत्र मिला, जिसमें लिखा था कि हमारी नियुक्ति प्रयागके सिविलसर्जनके दफ्तर-में की गयी। मैंने १ अप्रैल सन् १८९९ ई० को प्रयाग पहुँच अपना नया काम सम्हाला। प्रयाग पहुँच मेरे मनोराज्यमें उथल-पुथल मची और भगवान्‌की चर्चा छोड़ मेरे मनमें भारतके आदिकालीन ब्रिटिश गवर्नर जनरलके जीवनचरित लिखनेकी कुप्रवृत्तिने घर बनाया। पाँच-छः वर्षोंतक मेरा अधिक समय इसी कार्यमें व्यतीत हुआ। भगवान्‌की ओरसे मनीराम उदासीन-से रहे।

इस बीचमें न तो मैंने कभी रमैया बाबाका स्मरण किया और न कभी उनकी चर्चा ही। सन् १९१० ई० में एक दिन सरखतीकुण्डपर अचानक रमैया बाबाके दर्शन हुए। मैंने उनके चरण पकड़ लिये। किन्तु उन्होंने नेत्र बन्दकर श्रीमद्भागवतका निम्न श्लोक गुनगुनाना आरम्भ किया—

मामैश्वर्यश्रीमदान्धो दण्डपाणिं न पश्यति।
तं भ्रंशयामि सम्पद्भ्यो यस्य चेच्छाम्यनुग्रहम्॥

मैंने कई बार यह जाननेका प्रयत्न किया कि प्रयागमें रमैया बाबा कहाँ ठहरे हैं; किन्तु न जान पाया। जबतक मैं रमैया बाबाके निकट रहा तबतक वे उस श्लोकको ही गुनगुनाते रहे। मैं उनके इस व्यवहारसे मनमें कुछ-कुछ दुखी भी हुआ पर उनका वास्तविक अभिप्राय मैंने पीछे समझा। रमैया बाबाके दर्शन होनेके अगले ही दिन, प्रयागके सिविलसर्जनने मेरे हाथमें लोकल गवर्नमेण्टका वह आर्डर दिया जिसमें लिखा था कि 'वारिन हेस्टिंगज़' की जीवनी लिखनेके लिये मैं नौकरीसे बरखास्त किया गया। इस आर्डर-को पढ़ रमैया बाबाद्वारा गुनगुनाये गये श्रीमद्भागवत-

CC-O. Jangamwadi Math Collection, Varanasi.Digitized By Siddhanta eGangotri Gyaan

के उक्त श्लोकका अभिप्राय समझनेमें मुझे विलम्ब न लगा। अपना बरखास्त किया जाना मुझे भगवान्‌का अपने ऊपर परम अनुग्रह ही जान पड़ा। सो भी रमैया बाबाकी पुरुषकारतासे। लोग कहते थे कि रमैया बाबा जो कह देते हैं वह सोलहों आने सत्य होता है सो दोनों बार मुझे ऐसा ही अनुभव हुआ। तबसे आजतक फिर रमैया बाबाके दर्शनका सौभाग्य मुझे प्राप्त नहीं हुआ। इटावेमें लोगोंके मुखसे सुना रमैया बाबा इटावेमें भी रहे थे। नहीं कह सकते इटावेवाले रमैया बाबा वही थे जिनके दर्शन महोबेमें और प्रयागमें हुए थे अथवा अन्य कोई। निवासी मेरे एक मित्रने कुछ वर्षों पूर्व मुझसे कहा था कि कालिंजरके पास बृहस्पति कुण्डके पर रमैया बाबाने मानवीलीला संवरण की।

धूलिमें

(लेखक—'सुदर्शन')

रज-राशिके मध्य नन्हा-सा कोमल कन्हैया—दिगम्बर शिशु—कटिमें सुन्दर स्वर्णकी मणिजटित वक्षपर नन्हीं-नन्हीं मुक्ताओंकी माला, कुटिल अलकोंसे घिरा चाँद-जैसा मुख, भालपर वह कज्जल-बिन्दु। लाल हथेली खोलकर फैली हुई अँगुलियोंसे—धूलमें टेढ़ी-मेढ़ी रेखाओंके द्वारा—जाने क्या लिख रहा है। नहीं कौन-सी सृष्टि कर रहा है। अरे चञ्चल! कन्धे और पेटपर भी धूलि डालकर..... नन्हें-नन्हें चरण फेंककर, हाथ पटककर, अपनी बनायी रेखाओंमेंसे किसीको मिटाकर खिलखिलाकर ओहो! अब उस मिटी रेखाकी पुनः रचना।

हँसना ही सीखा है—बनाकर हँसता है, मिटाते भी हँसता है। देखो मेरे घरौंदे भी मिटा रहे हो! मैं भी तुम्हारे मिटा दूँगा हाँ! दूसरेके मिटाकर हँसते हो, पर अपने दूसरेको छूने भी नहीं देते! झटपट स्वयं ही मिटा डालते हो। अलकें धूलिसे सनी—मुखपर धूलिकण—मृदुल नन्हें कर-चरण तो जैसे धूलिमें खेल ही रहे हैं। धूलिमें सनी यह घनश्यामकी अपूर्व छटा—लाओ इस धूलिसे ही तुम्हारी पूजा कर दूँ।

उँह! छोटी-सी हथेलीपर धूलि उठाकर मुझे दे रहे हो? अच्छा लाओ इसे सिरपर डाल लो। भी—भाग मत। मुझे धूलि नहीं चाहिये। धूलिमें खेलनेवालेके साथ ही खेलना चाहता हूँ। धूलि देते हो? तो दो न—तुम्हारी धूलिभरी नन्हीं हथेलीकी धूलि भला कौन न चाहेगा? हाँ—मुझपर धूलि फेंककर हँसकर भागे तो—धूलिमें भली प्रकार सराबोर किये बिना छोड़नेका।

अच्छा तो है—हम दोनों इसी धूलिमें खेलें। न तुम मेरे घरौंदे बिगाड़ो, न मैं तुम्हारे। उँह—जी चाहे सो करना—आओ खेलें तो सही।

CC-O. Jangamwadi Math Collection, Varanasi. Digitized By Siddhanta eGangotri Gyaan Kosha

सबपर दया करो, सबके दुःखोंको अपना दुःख समझो, सबके सुखी होनेमें ही सुखका अनुभव करो परन्तु ममता और अहंकारसे सदा बचे रहो।

× × ×

शरीरके किसी भी अंगमें सुख-दुःखकी प्राप्ति होनेपर जैसे उसका समान भावसे अनुभव होता है, वैसे ही प्राणीमात्रके सुख-दुःखकी प्राप्तिमें समता रक्खो, अपनेको समष्टिमें मिला दो।

× × ×

अपने इस शरीरमें पर-भावना (दूसरेका है ऐसी भावना) करो, और दूसरोंमें आत्मभावना करो; तभी तुम दूसरोंके सुख-दुःखमें सुखी-दुःखी हो सकोगे, और तभी तुम उनके लिये अपना सर्वस्व त्याग सकोगे!

× × ×

जैसे विषयी पुरुष अपनी आत्माके लिये (वह देहको ही आत्मा मानता है इसलिये कहा जा सकता है कि शरीर-सुखके लिये) माता, पिता, बन्धु, स्त्री, पुत्र, धर्म और ईश्वरतकका त्याग कर देता है, वैसे ही तुम विश्वरूप ईश्वर और विश्वात्माकी सेवारूप धर्मके लिये आनन्दसे अपने शरीर तथा शरीर-सम्बन्धी समस्त सुखोंका सुखपूर्वक त्याग कर दो। विश्वात्माको ही अपनी आत्मा और विश्वको ही अपना देह समझो, परन्तु सावधान! ममता और अहंकार यहाँ भी न आने पावे। तुम जो कुछ करो सच्चे प्रेमसे करो और वह प्रेम स्वार्थ-प्रेरित न होकर हेतुरहित हो, परमात्मासे प्रेरित हो। परमात्मासे प्रेरित विश्वप्रेम ही तुम्हारा एकमात्र स्वार्थ बन जाय।

× × ×

सबके साथ आत्मवत् व्यवहार करो, किसीके द्वारा अपना बुरा हो जानेपर भी उसका बुरा मत चाहो। दाँतोंसे कभी जीभ कट जाय, या अपने ही दाहिने पैरके जूतेकी ठोकर बायें पैरमें लगकर खून आने लगे तो क्या कोई बदलेमें दाँतोंको और पैरको कुछ भी चोट पहुँचाना चाहता है या उनपर नाराज होता है? वह जानता है कि जीभ और दाँत अथवा दाहिना-बायाँ दोनों पैर मेरे ही हैं। जीभ और बायें पैरको कष्ट हुआ सो तो हुआ ही, अब दाँत और दाहिने पैरको कोई दण्ड देकर कष्ट क्यों पहुँचाया जाय? क्योंकि वस्तुतः कष्ट तो सब मुझको ही होता है चाहे वह किसी भी अंगमें हो; इसी प्रकार तुम जब सबमें अपने ही आत्माको देखोगे, तब किसी भी प्राणीका—जो तुम्हारे साथ बुरा बर्ताव करता है उसका भी बुरा तुमसे नहीं हो सकेगा। हाँ, जैसे दाँतोंसे एक बार जीभके कटनेपर या दाहिने पैरसे बायें पैरमें ठोकर लगनेपर, उन्हें कुछ भी बदलेमें कष्ट न देकर फिर ऐसा न हो इसके लिये मनुष्य सावधानीके साथ ऐसा प्रयत्न करता है कि जिसमें पुनः दाँतोंसे जीभको और पैरसे दूसरे पैरको चोट न पहुँचे; इसी प्रकार अपना बुरा करनेवाले दूसरोंको कुछ भी नुकसान न पहुँचानेकी तनिक भी भावना न कर उन्हें शुद्ध व्यवहारके द्वारा सावधान जरूर करते रहो, जिससे पुनः वैसा न होने पावे।

× × ×

याद रक्खो, बदला लेनेकी भावना परायेमें ही होती है, अपनेमें नहीं होती। जब तुम सारे विश्वमें आत्मभावना कर लोगे, तब तुम्हारे अन्दर बदला लेनेकी भावना रहेगी ही नहीं। हाँ, जब किसी अंगमें कोई रोग होकर उसमें सड़न पैदा हो जाती है, और जब

CC-O. Jangamwadi Math Collection, Varanasi.Digitized By Siddhanta eGangotri Gyaan Kosha

उसके द्वारा सारे शरीरमें जहर फैलनेकी सम्भावना होती है तब जैसे उसके अन्दरका दूषित मवाद निकालकर उसे शुद्ध नीरोग और स्वस्थ बनानेके लिये ऑपरेशनकी जरूरत पड़ती है, वैसे ही कभी-कभी तुम्हें भी विश्वकी विशुद्ध हित-कामनासे उसके किसी अंगमें ऑपरेशन करनेकी जरूरत पड़ सकती है। पर इस ऑपरेशनमें तुम्हारा वही भाव हो जो अपने अंग कटानेमें होता है। अवश्य ही शुद्ध व्यवहार होने वैसी जरूरत भी बहुत कम ही हुआ करती है।

'शि

गीता-जयन्ती

आगामी मार्गशीर्ष शुक्ला ११ ता० १४ दिसम्बरको श्रीगीता-जयन्तीका महोत्सव है। विगत १३ वर्षोंसे यह महोत्सव भारतके बहुतेरे स्थानोंमें मनाया जाता है। 'गीताधर्ममण्डल' पूनाके श्रीयुत जे० एस० करन्दीकरने बड़ी गवेषणाके बाद गीता-जयन्तीका दिन मार्गशीर्ष शु० ११ निश्चय किया था। उसीके अनुसार इस दिन जयन्ती मनायी जाती है। श्रीयुत चिन्तामणि विनायकराव वैद्य महोदय मार्गशीर्ष शु० १३ मानते हैं। केवल दो दिनका भेद है। किन्तु जब समस्त देश मा० शु० ११ को मनाने लगा है, तब इसमें परिवर्तन करनेकी कोई आवश्यकता नहीं प्रतीत होती। कोई चाहें तो एकादशीसे त्रयोदशीतक तीन दिन उत्सव मना सकते हैं। ऐसा हो तो और भी अच्छी बात है।

गीता-जयन्तीके उत्सवमें नीचे लिखे कार्य होने चाहिये—

१ गीता-ग्रन्थकी पूजा।

२ गीताके वक्ता पूर्णब्रह्म परमात्मा श्रीकृष्णकी और गीताको महाभारतमें संयोजित करनेवाले भगवान् व्यासदेवकी पूजा।

३ गीताका यथासाध्य पारायण।

४ गीता-तत्त्वको समझने-समझानेके लिये तथा गीताका प्रचार करनेके लिये स्थान-स्थानमें सभाएँ और गीता-तत्त्व तथा गीताके महत्त्व प्रवचन और व्याख्यान।

५ पाठशालाओं और विद्यालयोंमें गीतापाठ गीतापर व्याख्यान और गीतापरीक्षामें उ छात्रोंको पुरस्कार-वितरण।

६ प्रत्येक मन्दिरमें गीताकी कथा और भगवा विशेष पूजन।

७ गीताजीकी सवारीका जुलूस।

८ लेखक और कवि महोदय गीतासम्बन्धी और कविताओंद्वारा गीता-प्रचारमें सह करें।

सबसे आवश्यक बात है गीताके अनुसार बनानेका निश्चय करना और गीतोक्त साधनामें ल गीताका यह एक श्लोक ध्यानमें रहे और इसके कार्य किया जाय तो बड़ा कल्याण होगा। भ वचन हैं—

मय्येव मन आधत्स्व मयि बुद्धिं निवेशय।
निवसिष्यसि मय्येव अत ऊर्ध्वं न संशयः॥
(१२।

'मुझमें मन लगाओ, मुझमें बुद्धिको प्रवेश क फिर तुम ऊँचे उठकर मुझमें ही निवास करोगे कुछ भी संशय नहीं है।'

CC-O. Jangamwadi Math Collection, Varanasi.Digitized By Siddhanta eGangotri Gyaan Kosha

महासंहारकी तैयारी और हमारा कर्तव्य

यह जगत् लीलामय भगवान्‌की नाट्यशाला है, भगवान् इसमें नाना प्रकारके खेल खेलते हैं। किसी वस्तुको बनाना, उसे नये ढंगसे सँवारना, सजाना और फिर उसे जीर्ण-शीर्ण बनाकर अदृश्य कर देना, उनकी यह क्रीडा प्रतिक्षण चल रही है। इसमें प्रति-पल सृजन, पालन और संहारकी लीला हो रही है। भगवान्‌की इस नित्यलीलामें एक अटल नियमसे सारे काम होते हैं और वह नियम सत्य, आनन्द तथा सौन्दर्यसे भरा है। इसीलिये ब्रह्मा (सृजन-कर्ता), विष्णु (पालनकर्ता) और रुद्र (संहार-कर्ता) इन तीन रूपोंसे भिन्न-भिन्न लीलाएँ होती हैं। जन्म और मृत्युका यह चक्र अनवरत ही चल रहा है। परन्तु जब किसी समय इस अखण्ड नियमकी प्रेरणासे ही अनन्त जीवोंसे भरे इस जगत्‌के संहारकी लीला एक साथ होती है, तब हम उसे प्रलय कहते हैं। और जब वैसे ही सृजनकी लीला होती है, तब उसे सृष्टि कहते हैं। इसी प्रकार जब इस जगत्‌में बहुत-से मनुष्योंका किसी एक साधनसे—हैजा प्लेग आदि बीमारियाँ, दुर्भिक्ष और युद्धादिसे संहार हो जाता है, तब हम उसको एक विशेष घटना मानकर उसका विशेष नाम रख देते हैं। होता है, सभी कुछ उस एक ही सनातन नियमके अनुसार जगत्‌का नियन्त्रण और निर्भ्रान्त न्यायकारिणी और सबका हित करनेवाली चेतन शक्तिकी ही प्रेरणासे, लीला-विहारी भगवान्‌के ही सङ्केतसे; और जो कुछ होता है, चाहे वह हमारी कल्पनामें, हमारे देखने-सुननेमें कितना ही भयानक हो, सो सब जगत्‌के—हमारे परम कल्याणके लिये ही। शरीरके किसी अङ्गमें मवाद पैदा हो जानेपर जैसे ऑपरेशन कराके उस मवादको निकालनेकी आवश्यकता होती है, वैसे ही जब इस विश्व-शरीरके किसी अङ्गमें सड़न पैदा हो जाती है तब उसका ऑपरेशन आवश्यक होता है और भगवान्‌की लीलासे किसी-न-किसी निमित्तके द्वारा, जो अखण्ड नियमके अनुसार ही बनता है, वह ऑपरेशन बहुत ही सुचारुरूपसे सम्पन्न भी होता है।

जिस जगत्‌में इस समय हमलोग हैं, उसके शरीरमें बड़ी सड़न पैदा हो गयी है। चारों ओर स्वार्थ छा गया है, सारी विद्या और सारा विज्ञान अधिक-से-अधिक जीवोंको कम-से-कम समयमें नष्ट करनेकी वस्तुओंके आविष्कारमें लग रहा है, सब एक दूसरेकी उन्नतिसे जल रहे हैं, दूसरेके विनाशमें अपना मङ्गल समझना आजकी सभ्यताका एक प्रधान अङ्ग हो गया है। गरीबोंके घर उजाड़कर अपने बड़े-बड़े महल बनाना, दीनोंके मुँहसे रोटीके टुकड़ोंको छीन-कर अपने माल उड़ाना आज मनुष्यकी बुद्धिमत्ता, दक्षता मानी जाती है। (शब्दोंसे चाहे न हो पर कार्यसे तो ऐसा ही है) असङ्गठित, दुर्बल और संहारके नवीन साधनोंसे रहित देशोंको उजाड़कर, उनके निरीह निवासियोंपर निर्दयतासे बम बरसाकर राज्य-विस्तार करना आजके राष्ट्रोंकी राष्ट्रनीति हो रही है। (चीनमें जापान यही कर रहा है और अबीसीनियामें इटलीने यही किया था) पड़ोसी देशको नष्ट करना ही आजकी देशभक्ति है और गरीब देशोंको छलनेके लिये गुट बनाकर अपने स्वार्थकी रक्षा करनेका प्रपञ्च रचना ही आजके राष्ट्रोंकी नीतिज्ञता है। ('राष्ट्रसंघ' इसका प्रत्यक्ष उदाहरण है)। ईश्वरको न मानना, धर्मसे जगत्‌की हानि समझना और मनमाने उच्छृङ्खल आचरण करना आज जगत्‌में कर्तव्य-सा हो गया है। इस सड़नको निकालनेके लिये इस जगत्-शरीरका ऑपरेशन होना अनिवार्यरूपसे आवश्यक हो गया है और सम्भव है कि इस काट-छाँटकी लीला शीघ्र ही आरम्भ हो जाय। स्पेनके

CC-O. Jangamwadi Math Collection, Varanasi.Digitized By Siddhanta eGangotri Gyaan Kosha

गृह-युद्ध, और विशाल पर दुर्बल चीनके ऊपर बलवान् और चालाक जापानके आक्रमणको इस संहार-नाटकके सूत्रधारकी प्रस्तावनाका प्रथम दृश्य समझना चाहिये।

हमारे इस संसारके शक्तिशाली और समर्थ स्वाधीन देशोंमें आज अमेरिका, इंगलैण्ड, रूस, जर्मनी, इटली, फ्रांस और जापानके नाम प्रधानतासे लिये जा सकते हैं। इनमेंसे जापान तो युद्धमें उतर ही गया है और बड़े मौकेसे अपना स्वार्थसाधन करना चाहता है। वह जानता है कि इंगलैण्ड सचमुच ही इस समय युद्धको बचाना चाहता है, इसका प्रधान कारण तो यही है कि युद्धमें इंगलैण्डके ही अधिक हानि उठानेकी सम्भावना है। इंगलैण्डके पास बहुत-से उपनिवेश हैं, जिसके पास धन होता है, उसीका जाता है। दूसरे, यूरोपमें आज एकता नहीं है। स्वार्थवश सभी एक दूसरेको नष्ट करनेकी तैयारीमें लगे हैं। अभी गत २६ सितम्बर सन् १९३७ के 'सण्डे हेरल्ड' नामक पत्रमें छपा है कि 'संसारके प्रायः सभी प्रमुख राष्ट्र विषैली गैसोंके द्वारा समरकी तैयारियाँ जोर-शोरसे कर रहे हैं। इस प्रकारकी तैयारियाँ किस हदतक पहुँच गयी हैं, इसका पता मि० हिन्ज लिपमैन (Heinz Liepmann) की लिखी 'आकाशसे मृत्यु' (Death from the skies) नामकी एक प्रामाणिक पुस्तकसे चलता है। मि० लिपमैनका कथन है कि गत दस वर्षोंमें समर-कलामें विषैली गैसोंके प्रयोगके सम्बन्धमें जो कुछ अनुसन्धान हुआ है, उससे पाँच लाख किस्मकी गैसोंका आविष्कार हो चुका है और इनमेंसे केवल पाँचको ही विशेषज्ञोंने 'अति प्रभावशाली' रूपमें स्वीकार किया है।

ऐसे घातक अनुसन्धान और प्रयोगोंमें जर्मनी सबसे बढ़ा-चढ़ा है। सभी बड़े-बड़े राष्ट्र मिलकर जितनी विषैली गैस तैयार करते हैं, उससे कहीं अधिक अकेले जर्मनी तैयार करता है। यह बात अटकलसे नहीं कही जा रही है। इसके लिये हमारे पास पक्के प्रमाण और आँकड़े हैं। संसारभरमें संखियाकी खपत २५ हजार टन है और इसमें केवल जर्मनीमें १५ हजार टनकी खपत है। परन्तु जर्मनीकी समर-लालसा इतनेसे ही तुष्ट नहीं हुई है। वह पचास हजार टन (लगभग १३॥ लाख मन) संखिया और बहुत मँगा रहा है, जिससे १ लाख ३९ हजार टन (लगभग ३८॥ लाख मन) जहरीली गैस तैयार हो सकेगी जिससे सारा यूरोप श्मशानके रूपमें परिणत किया जा सकेगा। उस समय कोई मनुष्य तो बचेगा ही नहीं, पशु-पक्षी और पेड़-पत्ते भी खाक हो जायँगे।'*

* Extensive preparations for poison gas warfare are now being made by almost all great Powers. The extent to which it is carried and the results achieved are now revealed for the first time in an authoritative book "Death from the skies," by Heinz Liepmann.

The author estimates that researches for the last ten years have yielded at least about half a million different poison gases. But of these only about five have been chosen by experts as most effective.

The leading country in these experiments and preparations is Germany. She produces more poison gas than the total of all other great Powers put together.

And this conclusion is borne out by available statistics. The normal total demand for arsenic throughout the world, author states, is about 25,000 tons, of which Germany was utilising about 15,000 tons. But now Germany is importing 50,000 tons of arsenic which will suffice to make 139,000 tons of adamsite, an incredibly large quantity which could transform the whole of Europe into a mortuary where neither man nor beast nor plant would be left alive. "*Sunday Herald*"

CC-0. Jangamwadi Math Collection. Varanasi. Digitized By Siddhanta eGangotri Gyaan

पता नहीं यह बात कहाँतक सत्य है। परन्तु इतना तो अवश्य ही मानना पड़ता है कि संहारकी तैयारी चाहे वह आत्मरक्षाके ही नामसे हो, सभी समर्थ राष्ट्र अपनी पूरी शक्ति लगाकर कर रहे हैं। अवश्य ही इंगलैण्ड जापानकी विजय नहीं चाहता, क्योंकि जापानके विजयमें उसकी हानि है। इधर जापानमें शक्ति है, जनबल है, विज्ञानबल है, देशभक्ति (चाहे वह पड़ोसियोंका अहित करनेवाली ही हो, परन्तु आजकलकी सभ्य भाषामें वह देशभक्ति ही है) की भावना है, किन्तु उसके पास पर्याप्त भूमि नहीं है, इसलिये बहुत दिनोंसे उसकी गीधकी-सी आँखें चीनके विस्तृत भूभागपर एवं अंग्रेजोंके उपनिवेश आस्ट्रेलिया आदिपर लगी हैं। कभी-कभी वह भूखे पर बँधे बाघकी तरह भारतकी ओर भी ललचायी नजरसे देखता है। अतएव यदि जापान विजयी हो जायगा तो उसकी शक्ति बढ़ेगी और इससे इंगलैण्ड-की हानिकी सम्भावना और भी अधिक हो जायेगी इसीलिये इंगलैण्ड हृदयसे जापानकी विजय नहीं चाहता परन्तु इस समय वह चीनको बचानेके लिये जापानसे लड़ना भी नहीं चाहता। चीनसे आज जो सहानुभूति प्रकट की जा रही है, वह तो दिखाऊ है। चीन या अबीसीनियाकी स्वतन्त्रता छिन जानेमें इंगलैण्ड या अन्य किसीको कोई चिन्ता नहीं है, चिन्ता तो सबको अपने स्वार्थकी है, यदि अपने उस स्वार्थकी रक्षा चीनसे सहानुभूति प्रदर्शन करनेमें होती दीखती है तो वह किया जाता है और विरोध दिखलानेमें या चुप रहनेमें स्वार्थकी रक्षा होती दीखेगी तो विरोध किया जायेगा या चुप रहा जायेगा। इंगलैण्ड चाहता है कि चीनपर जापानका जुल्म दिखलाया जाय, जापानके विरुद्ध आन्दोलन किया जाय और कोई दूसरी शक्ति जापानसे भिड़ जाय तथा अपनेको जरा-सी आँच लगे बिना दूर-दूर ही फैसला हो जाय तो बड़ा अच्छा है—'हर्र न लगे फिटकिरी रंग चोखा आवे' परन्तु ऐसा होता दिखायी नहीं देता। दूसरे देश भी ऐसे मूर्ख नहीं हैं, जो इंगलैण्डको अछूता छोड़कर अपना विनाश करानेको तैयार हों। जर्मनी तो मौका ही ढूँढ़ता है, दूसरोंको लड़ाकर उससे लाभ उठानेका; इसीसे आज हिटलर जापानकी पीठ ठोंक रहे हैं। मुसोलिनीके इशारे पर चलनेवाला इटली भी स्वार्थवश आज जर्मनी-की प्रत्येक बातका समर्थन करता है। रूस जरा-सा मौका पाते ही जापानपर आक्रमण करनेको तैयार है। यदि रूसने ऐसा किया तो जर्मनीको रूसपर हमला करनेका सुअवसर मिल जायगा। फ्रांस इंगलैंडका मित्र है और जर्मनीका शत्रु, इससे जर्मनी चाहेगा कि फ्रांसपर इटली आक्रमण करे। अमेरिका-का स्वार्थ जापानकी हारमें है अतएव यदि उपर्युक्त यूरोपीय राष्ट्रोंमें युद्ध छिड़ जायगा तो उसको भी लड़ाईमें उतरना ही पड़ेगा। इस महायुद्धमें जो कुछ देर हो रही है, सो इंगलैंडके कारण ही हो रही है। क्योंकि जगद्व्यापी युद्ध न होनेमें ही उसका स्वार्थ रहनेके कारण वह युद्धके प्रत्यक्ष हेतुओंको भी टाल रहा है। सुना जाता है कि चीनमें अभी जो ब्रिटिश राजदूतपर बम गिरा था उसे जापानियोंने गिराया था, इतनेपर भी इंगलैंडने जापानके साथ विशेष कड़ाईका बर्ताव न करके यों ही हलके-से शब्दोंमें उसका विरोध करके अवसरको टाल दिया। इसका कारण यह है कि यद्यपि इंगलैंड जापानकी विजय नहीं चाहता परन्तु सोवियट रूसकी राजनीतिसे इंगलैंडकी साम्राज्यवादी भावना सर्वथा विरुद्ध होनेके कारण वह रूसकी बढ़ती भी नहीं देखना चाहता। सच्ची बात तो यह है कि इंगलैंडकी गति इस समय साँप-छछूँदरकी-सी हो रही है। वह Democracy नीतिको पकड़े रहनेके कारण

CC-O. Jangamwadi Math Collection, Varanasi. Digitized By Siddhanta eGangotri Gyaan

न तो जर्मनी, इटली और जापानके अपनेसे मिलते-जुलते साम्राज्यवादी मतका विरोध ही करना चाहता है, और न अपनी नीतिसे सर्वथा विरोधी रूसकी शासनप्रणालीका ही विस्तार देखना चाहता है। परन्तु परिस्थिति ऐसी है कि दोनों ओर उपनिवेशोंके लोभके कारण न तो जर्मनी, इटली और जापानकी ब्रिटेनके साथ मित्रता ही अभी सम्भव है, और न रूससे ही उसका मेल खा सकता है। वह किस पक्षमें जाय, यही कठिन समस्या सामने आ रही है। इसीसे वह युद्धको टालना चाहता है।

दूसरी बात यह भी है कि अबतकके प्राप्त समाचारोंके अधारपर यह कहा जा सकता है कि जापानके मुहानेपर सिंगापुरमें अभी इंगलैंड अपनी पूरी तैयारी भी नहीं कर पाया है, इससे भी वह अभी युद्धमें उतरना नहीं चाहता। इतना होनेपर भी दिनोंदिन परिस्थिति जैसी बिगड़ती जा रही है उसे देखते अब युद्धमें विशेष विलम्ब होता नहीं दीखता। इकट्ठी की हुई बारूदपर जरा-सी चिनगारी पड़ते ही आग भड़क उठेगी और इंगलैंड उससे बच नहीं सकेगा। साथ ही यह बात भी है कि यद्यपि इंगलैंड शान्ति चाहता है, वह युद्ध नहीं चाहता परन्तु इंगलैण्डकी युद्धकी तैयारी भी किसीसे कम नहीं है। अतः अनिवार्य अवसर आनेपर वह हटेगा भी नहीं। साथ ही जर्मनी वगैरहका स्वार्थ इंगलैण्डको लड़ाईमें उतारनेमें है, वे चुपचाप उसका शक्ति बढ़ाते रहना नहीं देख सकते। इससे उनकी ओरसे भी छेड़खानी होती रहेगी।

इन सब कारणोंसे, खासकर सभी समर्थ राष्ट्रोंकी अग्नि जैसी कहीं पूरी न होनेवाली दुष्पूरणीय कामना, स्वार्थपरता, द्वेषपरायणता, परोत्कर्ष-असहिष्णुता तथा विनाशी साधनोंकी प्रचुरता देखते यह निश्चय होता है कि हमारे इस जगत्‌में एक महान् ऑपरेशन होगा। एक विश्वव्यापी महासमर होगा, जिसमें यूरोपका तो बहुत कुछ ध्वंस होना अनिवार्य-सा है, अन्य देश भी शायद ही कोई अछूते बच सकें। यह महासंहार अवश्यम्भावी है, क्योंकि इसीमें जगत्‌का वास्तविक कल्याण निहित है। बिना महासंहार जगत्‌की यह सड़न अब निकल नहीं सकती। वर्तमान स्पेनका गृह-युद्ध और स्वार्थी राष्ट्रोंकी ओर छिपी सहायता देना तो इस सड़नका प्रमाण है। जापानने चीनपर आक्रमण करके, निरीह चीनकी बर्मोंकी वर्षासे हत्या करके तथा इंगलैण्डने जापानका दिखाऊ विरोध करके तथा जर्मनी-इटलीने चीनी हिस्सा पानेकी सम्भावनासे जापानकी सहायता करनेका गुप्त वचन देकर एवं जापानके साथ रूसके विरुद्ध पैक्ट करके इसका और भी प्रत्यक्ष प्रमाण उपस्थित कर दिया है। विगत यूरोपीय महासमरके बहुत पहले जब रूसने जापानपर आक्रमण किया तब तो जापानकी युद्ध-सज्जा देशभक्तिपूर्ण थी और जापानका शौर्य सराहनीय था परन्तु इस समय चीनपर स्वार्थपूर्ण आक्रमण करके तो जापानने अपनी नरभक्षिणी क्रूर प्रकृतिका ही परिचय दिया। स्वार्थान्ध होनेपर मनुष्य क्या नहीं करता! इसी आज अच्छे पुरुषोंकी स्वाभाविक ही चीनके सहानुभूति है। अस्तु,

कहनेका तात्पर्य यह है कि महासंहार बहुत समीप है और इस महासंहारके अवसरपर पथके पथिकोंका क्या कर्तव्य है, इसपर विचार अत्यावश्यक है। यों तो मृत्युको सदा ही सवार समझना चाहिये, परन्तु इस महासंहार मनुष्यकी मृत्यु और भी बहुत ही सहज हो जा किसी भी क्षण घरमें बैठा मनुष्य बमकी आग जहरीली गैसके जहरसे क्षणभरमें प्राणत्याग सकता है। ऐसी स्थितिमें रणक्षेत्रमें अर्जुनके कहे हुए भगवान् श्रीकृष्णके इन वचनोंका स्मरण करना चाहिये—

CC-O. Jangamwadi Math Collection, Varanasi.Digitized By Siddhanta eGangotri Gyaan Kosha

तस्मात् सर्वेषु कालेषु मामनुस्मर युध्य च।
मय्यर्पितमनोबुद्धिर्मामेवैष्यस्यसंशयम् ॥
(गीता ८। ७)

भगवान् कहते हैं—'इसलिये हे अर्जुन! तू सब समय मेरा स्मरण कर और युद्ध कर। इस प्रकार मुझमें मन-बुद्धि अर्पित करनेवाला तू निस्सन्देह मुझको ही प्राप्त होगा।'

और श्रीभगवान्के इन्हीं पवित्र वाक्योंके अनुसार भगवान्का नित्य-निरन्तर अखण्डरूपसे स्मरण करते हुए तथा यथायोग्य कर्तव्य-पालनरूप युद्ध करते हुए शान्तिपूर्वक मरकर निश्चितरूपसे भगवान्को पानेके लिये प्रतिक्षण तैयार रहना चाहिये। इस प्रसङ्गपर गीताके इस श्लोककी व्याख्या अपनी-अपनी रुचिके अनुसार सबको कर लेनी चाहिये।

जो लोग सुखपूर्वक जगत्में जीना चाहते हैं उनके लिये भी इस समय भगवान्का चिन्तन और भगवत्-प्रार्थना ही प्रधान साधन है!

हनुमानप्रसाद पोद्दार

कल्याणकारी स्वप्न

(लेखिका—श्रीरत्नकुमारी देवी)

महानुभाव पाठकगण! मैं यहाँ जो कुछ लिख रही हूँ वह अक्षरशः सत्य है; मेरी बड़ी बहिनकी शादी .....स्टेटके राजकुमारके साथ कुछ ही दिन पहले हुई है, पहिले मैं भगवान् श्रीकृष्णचन्द्रका पूजन बड़े ही प्रेमसे करती थी, मनमें यह आशा थी कि भगवान् श्रीकृष्ण प्रसन्न होकर मुझ-जैसी अपवित्र-आत्मा लड़कीको एक बार अवश्य दर्शन देंगे, और अनन्य मनसे उनका नाम-जप करती थी। कुछ दिन हुए मैं अपनी बड़ी बहिनकी ससुराल गयी, वहाँ रहते करीब दो महीने हो गये; एक दिन रातको मैं अपने ग्रामकी याद करती हुई सो गयी।

स्वप्नमें क्या देखती हूँ कि—मैं एक रमणीय सुरम्य नदीतटपर खड़ी हूँ, सहसा वंशीकी मन-मोहिनी तान मेरे कानोंमें आयी, वैसी ही मुरली थी जैसी द्वापरमें बजी थी, जिसकी ध्वनि सुनकर पशु-पक्षी चित्र-लिखितसे खड़े रह जाते, यमुनाका प्रवाह रुक जाता, गोपियोंके हृदयमें उथल-पुथल मच जाती, मुनियोंकी समाधियाँ टूट जातीं। भला उस विश्वमोहिनी मुरलीध्वनिकी मधुरताका क्या कहना है? हाँ तो, मैं उस मधुर तानको सुनकर बेसुध-सी होने लगी, पीछे मुड़कर देखा तो वही आनन्दकन्द वृन्दावनविहारी मधुर हँसी हँसते हुए वंशी बजा रहे हैं। मैं एकटक उस दिव्य ज्योतिर्मय माधुरीका दर्शन करने लगी, न तो मैंने दण्डवत् की न कोई प्रार्थना की। मेरी यह दशा देखकर भगवान् हँसते हुए बोले—'देवि! क्या अब यहीं रही आओगी। चलो, अब.....चलो, हमको वहाँ तुम्हारे बगैर खराब लगता है।'

मैं इन स्नेहसने मधुर वचनोंको सुनकर अपने-आपको भूल गयी और अगाध प्रेमसे दौड़कर उनके चरणोंमें गिर पड़ी; एक विनय जो मुझे याद थी, मैं करने लगी, मेरी आँखोंसे प्रेमाश्रु लगातार बह रहे थे!—

तुम ही सब कुछ नाथ हमारो।
अगम उदधिके भँवर बीच मैं नहिं कछु नाथ सहारो॥
तुमही मात पिता गुरु स्वामी तुमही सखा हमारो।
जगके सब धन-धाम असत नित देत महादुख भारो॥
हेतुरहित अनुराग भगतिकी लगी चाह है प्यारो।
पावन पतित नाम सुनि आई नहिं तुम राम बिसारो॥

अहा! भगवान्को अपने भक्त कितने प्यारे होते हैं, मुझको कुछ चेत नहीं रहा और मैं

CC-0. Jangamwadi Math Collection, Varanasi. Digitized By Siddhanta eGangotri Gyaan Kosha

भगवान्‌के उन्हीं चरणोंको, जो श्रीनीलकण्ठ शिवजीके हृदयमें सदा विराजते हैं, पकड़े रही।

जब मैंने आँखें खोली तो देखती हूँ, कि चारों ओर अपार जलराशि है, उसमें असंख्य प्राणी बह रहे हैं। छटपटाते हैं, चिल्लाते हैं। मैंने देखा उसमें धनी-निर्धन, राजा-रंक, सेठ-साहूकार, पढ़-अपढ़, ज्ञानी-ध्यानी, यहाँतक कि माला-छापा-तिलकधारी-जटाधारी साधु-महात्मा भी हाथ-पैर पटकते हुए असहाय बह रहे हैं।

यह भयानक दृश्य देखकर मैं काँप उठी और गद्‌गद कण्ठसे मैंने प्रभुसे कहा—'भगवन्! इस लीलाका क्या अर्थ है? मुझ-जैसे पामर प्राणियोंका इस संसार-सागरसे कैसे उद्धार होगा?'

भगवान् बोले—'यह लीला नहीं, यह इन्हींके कर्मोंका फल है जिसने इन्हें भवसागरमें डुबो दिया है। मैंने इनके जीवनमें सुधारके कई अवसर दिये, पर इन्होंने उनको विषय-भोगोंमें ही रँवा दिया, उसीका फल ये आज पा रहे हैं।

'जो भक्त अपनी कहानेवाली कोई चीज भी अपनी नहीं समझता, यहाँतक कि जो अपने शरीर-को भी अपना नहीं समझता, ऐसे भक्तसे मैं कभी अलग नहीं होता। मैं केवल प्रेमका भूखा हूँ। न कि बाह्याडम्बरका। ऐसे भक्तको संसार-सागरसे पार करना मेरे बायें हाथका खेल है.....।'

बस, इसी समय मेरी सुखदायिनी निद्रा भंग हो गयी। मैं अवाक् हो पंखहीन पखेरूकी तरह पड़ी-पड़ी लगी छटपटाने और फूट-फूटकर रोने। हा! वह साँवला विहारी कहाँ चला गया? वंशीकी मधुर तान अब भी मेरे हृदयमें बज रही थी। मैं मन कहने लगी—कन्हैया, कन्हैया! तुमने आखें खोल दीं, अब मैं क्या करूँ? अच्छा तुम मुझे.....बुला रहे हो, शीघ्र आऊँगी, उस आनन्ददायिनी मेरी जन्मभूमिमें भगवन्! भी रहते हो, नहीं नहीं, तुम तो विश्वव्यापक हो, फिर भी मैं समझती हूँ कि तुमको.....कहीं प्रिय है, नहीं तो, मुझे.....क्यों बुलाते! हे प्र तुम विशेषरूपसे वहाँ वास करते हो, मेरे अहोभा भगवन्! तुमको मुझ-जैसी हतभागिनीका ख्याल है! ओह कन्हैया! मेरे प्राणोंमें जो मु बजा रहे हो उसका क्या वर्णन करूँ....। अब शीघ्र.....जाऊँगी।

फिर तो मैं शीघ्र ही.....चली आयी, यहाँ घरमें नित्य ही भगवान्‌की मूर्तिका पूजन शाम होता है, और कथा-पुराण भी नित्य होत उस समयसे मैं और भी प्रेमसे सच्चे भगवान्‌का पूजन करने लगी। यह स्वप्न हर मेरे नेत्रोंमें झूलता है। कभी-कभी जी है कि ऐसी निद्रा समस्त आयु रहती तो अच्छा होता। मैं तो प्रत्येक भाई-बहिनसे कहूँगी कि वे दुनियाके लोभ, काम, मानको तृणवत् समझकर एक नन्दनन्दन व्रजविहारी श्रीकृष्णचन्द्रके चरणोंमें ही अनन्य सब कुछ अर्पणकर खुद उसीपर निसार हो भगवान् कितने दयालु, दीनबन्धु, करुणासागर जो मनुष्य ऐसे हरिको छोड़कर दुनियामें फँसे निःसन्देह वे बिना पूँछके पशु हैं!

CC-O. Jangamwadi Math Collection, Varanasi.Digitized By Siddhanta eGangotri Gyaan Kosha

प्रेम

(लेखक—श्रीयुत लोलचन्दजी)

प्रेम और आनन्दका परस्पर सम्बन्ध है। प्रेमीको दुःख नहीं होता। प्रेम एक अद्भुत रसायन है। प्रेमीका हृदय विशाल और चित्त साहसी होता है। प्रेमी कभी निन्दा नहीं करते। प्रेमी आत्मपरीक्षक होते हैं।

प्रेममें सत्य है, पवित्रता है, लगन है, व्याकुलता है। प्रेमका अन्त नहीं। प्रेमकी सीमा नहीं। प्रेम मौज है। प्रेमीका बन्धन मोक्षके निमित्त है।

प्रेमी प्रेम-बन्धनमें जो आनन्द अनुभव करता है, वह एक त्यागी त्यागमें नहीं कर सकता। प्रेममें ही त्याग है। प्रेम स्वार्थहीन है। प्रेममें स्वार्थत्याग है। स्वार्थी प्रेमी नहीं हो सकता। प्रेम-बन्धन त्यागसे कहीं ऊँचा है। प्रेमीके लिये स्वार्थत्याग आवश्यक है किन्तु केवल त्यागी प्रेमी नहीं हो सकता।

प्रेम-बन्धन लगाव नहीं, फँसाव नहीं। वह एक आत्माका दूसरी आत्मासे मेल है।

प्रेममें एकता है, सरलता है, सरसता है। सहृदय ही प्रेमी हो सकता है। प्रेममें संकीर्णता नहीं, विकास है। प्रेममें सदैव स्थिरता है, उच्चता है। नित्य नव-जीवन है। प्रेममें मंगल है। प्रेमका मार्ग सुगम है। सीधा है। पर उसे स्वार्थ, कुटिलता और मोहने दुर्गम बना रक्खा है।

संसार मोहको प्रेम मान बैठा है। ममताको प्रेम कहा जाता है। किन्तु सत्य तो यह है कि मोह प्रेय है प्रेम श्रेय (हितकर) है। यही प्रेय और श्रेयका भेद है। प्रेमसे जीवनकी वृद्धि होती है मोहसे जीवनका ह्रास होता है। प्रेमसे तेज बढ़ता है, ज्ञानकी वृद्धि होती है। मोहसे बुद्धि चञ्चल होती है और ज्ञानकी कमी होती है।

जिस समय मैं किसीसे ममता करता हूँ, तो मैं अपने पात्रसे स्वार्थवश प्रीति करता हूँ। मैं उसे अपनाता हूँ अपने लिये। ममतामें ममत्वभाव स्पष्ट है। प्रेममें त्यागभावका विकास है। ममता मनुष्यके हृदयको सिकोड़ती है, प्रेमसे हृदयकी ग्रन्थि खुल जाती है।

जिन्हें प्रेममें आनन्द आने लगता है, उनके लिये विश्व दुःखधाम न रहकर आनन्दधाम हो जाता है। जब मनुष्य सबको अपने समान या उससे भी अधिक सबको अपना ही रूप देखता है, तो फिर मोह और शोक नहीं रहता।

जो मनुष्यको उच्च नहीं बनाता, वह प्रेम नहीं है। दो प्रेमियोंके सच्चे प्रेमकी परख यह है कि परस्परके प्रेमसे वे दोनों उच्च हो रहे हैं या नहीं? परस्परके मिलनेसे दोनोंका चरित्र निर्मल हो रहा है, या नहीं? उनकी कर्तव्यपरायणता बढ़ रही है, या नहीं?

प्रेम मनुष्यको देवता बनाकर दिव्यधामके योग्य बनाता है। यदि मनुष्य प्रेमी कहाता हुआ भी कायर है, आलसी है और विषयी है, तो तत्काल जान लो कि वह मोहसे पीड़ित है, ममताका मारा हुआ है, उस पर तरस करो।

प्रेमी तेजस्वी, वर्चस्वी और शक्तिसम्पन्न होता है। प्रेमीका जीवन मधुमय होता है। उसके जीवनमें सार्थकता, नित्यता और सरलता होती है।

प्रेमीके सहवाससे हृदय शुद्ध होता है। प्रेमीके भावमें समता है, विषमताकी वहाँ गन्ध भी नहीं। प्रेमीका चिन्तन, प्रेमीका मनन और प्रेमीका कर्म प्रेममें सने रहते हैं। प्रेमीका दृष्टिकोण

CC-0. Mumukshu Bhawan Varanasi Collection. Digitized by eGangotri Siddhanta eGangotri Gyaan Kosha

विलक्षण होता है। संसार उसके लिये आनन्दधाम, स्वर्गधाम होता है।

प्रेमी स्वयं प्रेम करता है, बदलेकी इच्छा नहीं रखता। प्रेमी ही परम योगी है। प्रेमी ही अनन्य भक्त हो सकता है।

प्रेमी अपने प्रेमपात्रके शरीरका अस्तित्व भुलाकर आत्मासे मिलापका आनन्द अनुभव करता है। प्रेमी भय नहीं सताता। प्रेमीको मृत्यु त्रास नहीं देती। सामर्थ्य प्रेमीमें ही है कि जिस मृत्युको देखकर लोग रोते हैं वह उसे आराध्यदेवसे मिलनका साधन समझता है।

प्रेमीको जीवनमें तृप्ति है और मरणमें आनन्द है

भगवान् महावीर स्वामीके चित्रके सम्बन्धमें मतभेद

संत-अंकमें भगवान् श्रीमहावीर स्वामीका एक चित्र छपा था। चित्र किन्हीं एक जैन महानुभावने ही भेजा इसपर जैनसत्यप्रकाशके सम्पादक महोदयने तथा और भी दो-तीन सज्जनोंने यह लिखा कि यह चित्र जैनियोंकी मान्य अनुसार महावीर स्वामीका नहीं है, इससे जैन-समाजको बड़ा दुःख हुआ है। आप इस भूलका संशोधन कर दें। कल्या महावीर स्वामीको श्रद्धाकी दृष्टिसे देखता है परन्तु उसको यह मालूम नहीं कि महावीर स्वामीका स्वरूप और वेशभूषा कै था। और न कल्याण किन्हीं सज्जनोंको दुःख ही पहुँचाना चाहता है अतएव जैनसत्यप्रकाशके सम्पादकको लिख दिया कि अगले अंकमें इस विषयपर लिख दिया जायगा। उन्होंने हमारे पत्रको छाप दिया, इससे दूसरे पक्षके लोगोंने संस्थाओंके भी हमारे पास कई पत्र आये हैं जिनमें लिखा है कि महावीर स्वामीका जो चित्र छपा है, वही ठीक है। कोई भी हो, कल्याणको न तो इस विवादमें पड़ना है और न किसीका जी ही दुखाना है। महावीर स्वामीका यह चित्र तो छप गया, दूसरा चित्र दूसरे सज्जनोंकी मान्यताका—जो उन्होंने भेजा है—संत-अंकके दूसरे संस्करणमें छाप देनेका विचार है इससे आशा है दोनों दल सन्तुष्ट हो जायँगे। हमें पता नहीं था कि जैन-सम्प्रदायमें महावीर स्वामीके वेशभूषाको लेकर इतना अधिक विरोध है। हमारे कारण जिन महानुभावोंको दुःख पहुँचा है या पहुँचनेकी सम्भावना है, उन सबसे हम विनम्र क्षमा चाहते हैं।

—सम्पादक

तीन महानुभावोंका शरीरत्याग

गतांकमें दो महानुभावोंके शरीरत्यागके प्रसंगपर कुछ लिखना पड़ा था। इस बार पुनः तीन महानुभावोंके शरीरत्यागपर कुछ लिखना पड़ रहा है। तीनों ही बड़े आदरणीय और आदर्श पुरुषरत्न थे। इनमें प्रथम उरणके स्व० श्रीजीवन्मुक्तजी, द्वितीय, व्या० वा० पं० दीनदयालुजी शर्मा और तृतीय, बाबू यशोदानन्दनजी अखौरी हैं।

उरणके महात्मा श्रीजीवन्मुक्तजी महाराजकी जीवनीके सम्बन्धमें किसी अगले अंकमें कुछ लिखनेका विचार है। आप बहुत ही उच्च श्रेणीके महात्मा थे।

व्याख्यानवाचस्पति पं० दीनदयालुजीने जीवनभर सनातनधर्मकी सेवा की; सैकड़ों शिक्षा-संस्थाओंके लिये आप कारण थे। भारतके कई सनातनधर्मकी बड़ी-बड़ी संस्थाएँ, बड़े-बड़े कालेज और विद्यालय पण्डितजीके ही अथक परि फल है। सदाचार, वर्णाश्रमधर्म और भगवद्भक्तिके प्रचारमें आपने बड़ा ही काम किया। आपके व्याख्यानोंने बहुत किया। इन पंक्तियोंके लेखकने पण्डितजीके व्याख्यानसे प्रभावित होकर ही 'सन्ध्या' करना आरम्भ किया था। इसपर भी ही कृपा रखते थे। अबसे कुछ ही दिनों पूर्व आपका हस्तलिखित कृपापत्र मिला था। इधर बहुत दिनोंसे आप प्रायः रहते थे और सदा श्रीहरिनामका जाप किया करते थे। इनके चले जानेसे सनातनधर्मके एक बड़े नेताका अभाव हो जीवनभर इन्होंने जो धर्मसेवा और भगवत्सेवा की है उसके फलस्वरूप इनपर तो भगवान्‌की बड़ी ही कृपा हुई होगी।

बाबू यशोदानन्दनजी अखौरी विहारके पुराने साहित्यसेवी महानुभाव थे। पक्के श्रीवैष्णव, सच्चे भगवद्भक्त बड़ी ही सरल प्रकृतिके साधु पुरुष थे। इनकी भगवन्निष्ठा श्लाघनीय थी। भगवन्नामके बड़े प्रेमी थे। इनपर भगवान्‌की होनी ही चाहिये।

CC-O. Jangamwadi Math Collection. Digitized by eGangotri Siddhanta eGangotri Gyaan Kosha

CC-O. Jangamwadi Math Collection, Varanasi.Digitized By Siddhanta eGangotri Gyaan Kosha

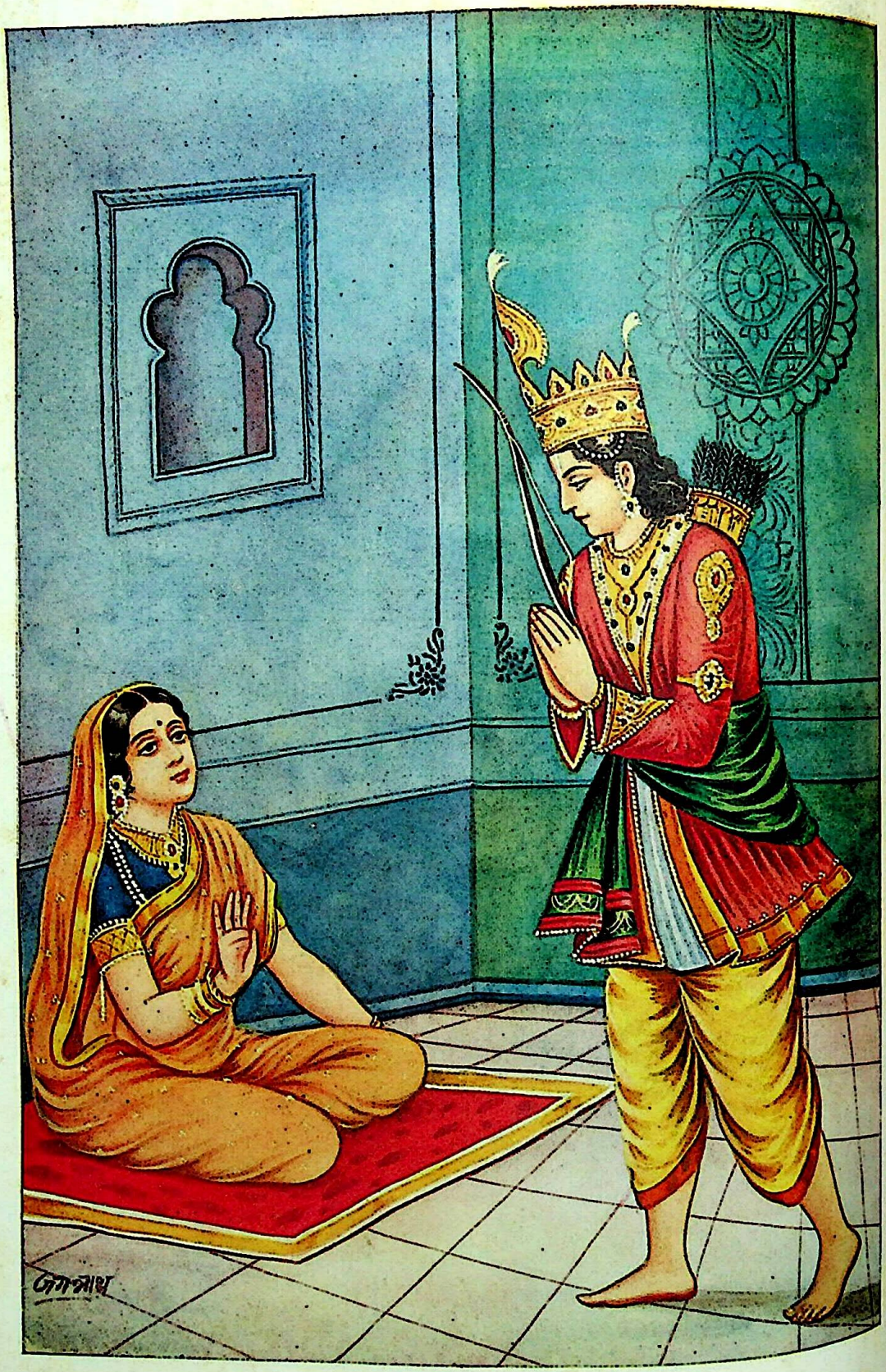

CC-O. Jangamwadi Math Collection, Varanasi.Digitized By Siddhanta eGangotri Gyaan Kosha

लक्ष्मणको सुमित्राका उपदेश

ॐ पूर्णमदः पूर्णमिदं पूर्णात्पूर्णमुदच्यते ।
पूर्णस्य पूर्णमादाय पूर्णमेवावशिष्यते ॥

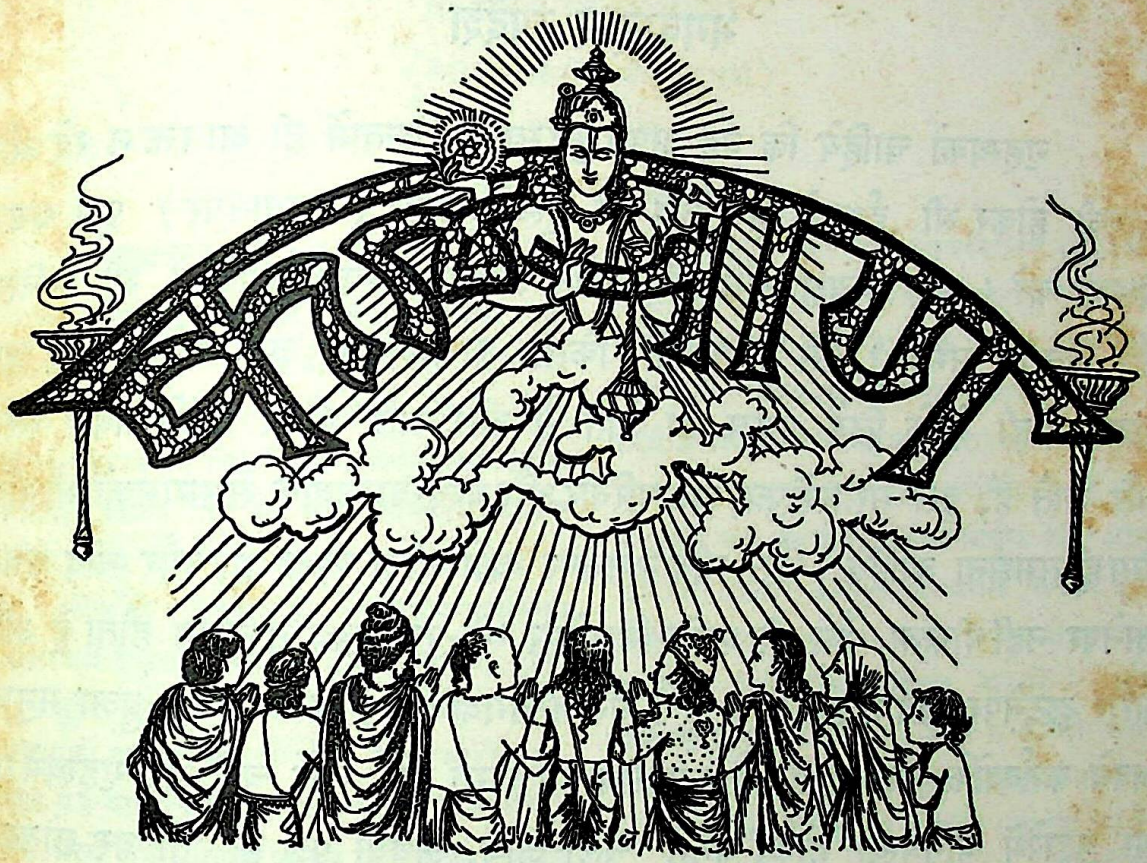

ज्ञानाज्ञानविभिन्नभेदनिचयानुन्मूल्य तत्त्वस्थिताः, श्रीश्रीकृष्णपदारविन्दमकरन्दास्वादनैकव्रताः ।
दैवीभूतिविभूतिमन्त इह ये सर्वात्मना सर्वदा, कल्या कलयन्ति सर्वजगतां तेभ्यो महद्भ्यो नमः ॥

वर्ष १२ | गोरखपुर, पौष १९९४, जनवरी १९३८ | संख्या ६ पूर्ण संख्या १३८

लक्ष्मणको सुमित्राका उपदेश

भूरि भाग भाजन भयेहु मोहिं समेत बलि जाउँ ।
जौं तुम्हरे मन छाँडि छलु कीन्ह रामपद ठाउँ ॥

पुत्रवती जुबती जग सोई । रघुपति भगतु जासु सुत होई ॥
नतरु बाँझ भलि बादि बिआनी । रामबिमुख-सुततें बडि हानी ॥
तुम्हरेहि भाग राम बन जाहीं । दूसर हेतु तात ! कछु नाहीं ॥
सकल सुकृतकर बर फलु पहू । राम-सीय-पद सहज सनेहू ॥
राग-रोष-इरिषा मद मोहू । जनि सपनेहुँ इन्हके बस होहू ॥
सकल प्रकार बिकार बिहाई । मन-क्रम-बचन करेहु सेवकाई ॥
तुम्ह कहँ बन सब भाँति सुपासू । सँग पितु मातु रामसिय जासू ॥
जेहि न राम बन लहहिं कलेसू । सुत सोइ करेहु इहइ उपदेसू ॥

CC-O. Jangamwadi Math Collection. Digitized by eGangotri Siddhanta eGangotri Gyaan Kosha

भगवान्‌का उपदेश

गृहस्थको चाहिये कि वह अपने कुटुम्बकी चिन्तामें ही आसक्त न रहे और कुटुम्बी होकर भी ईश्वरके भजनको न भूले; मुझपर (भगवान्‌पर) पूर्ण श्रद्धा विश्वास करे। इस प्रत्यक्ष संसारकी भाँति अप्रत्यक्ष स्वर्ग आदिको भी अनित्य और विनाशी समझे। जैसे पथिकलोग किसी जलाशयपर जल पीनेके लिये आकर थोड़ी देरके लिये एकत्र हो जाते हैं और जल पीकर अपने-अपने रास्ते चले जाते हैं, इस संसारमें पुत्र, स्त्री, परिवार और बन्धु-बान्धवोंके समागमको भी वैसा ही समझना चाहिये। जैसे नींद लगनेपर स्वप्न दीख पड़ता है, और नींद उड़ जानेपर नहीं दीखता, वैसे ही शरीर मिलनेपर स्त्री-पुत्रादिका समागम होता है और शरीर छूटनेपर वियोग हो जाता है। मेरी (भगवान्‌की) भक्ति करता हुआ मनुष्य अपने कर्तव्योंके पालनद्वारा मेरी आराधनामें लगा रहे, फिर चाहे वह गृहस्थमें रहे या बुढ़ापेमें वानप्रस्थी होकर वनमें चला जाय, अथवा पुत्र हो तो घर छोड़कर संन्यासी हो जाय। परन्तु जिसकी बुद्धि केवल कुटुम्ब-परिवारमें ही फँसी है, जो पुत्र और धनके लिये ही व्याकुल है, जो स्त्री-संगमें लिप्त और मन्दबुद्धि है, वह मूर्ख मनुष्य 'यह मैं हूँ,' 'यह मेरा है' इस प्रकार भ्रमजालमें पड़कर अनेक जन्मोंतक जन्म-मरणके कठिन कष्टको भोगता रहता है। जिसका मन इस प्रकार केवल विषयोंकी चिन्तामें ही डूबा रहता है, वह मूढ़मति कभी तृप्त नहीं होता और चिन्तामें डूबा हुआ एक दिन अतृप्त ही मर जाता है और फिर नीच तामस योनिमें जन्म लेता है।

(भगवान् श्री

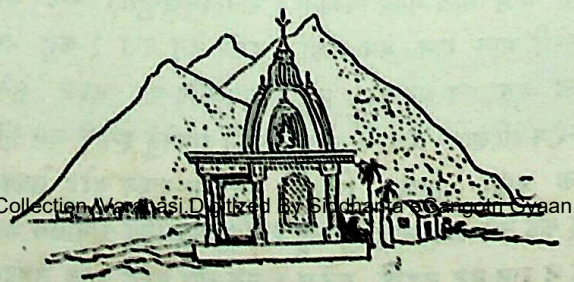

CC-O. Jangamwadi Math Collection. Varanasi. Digitized by Siddhanta eGangotri Gyaan Kosha

परमहंस-विवेकमाला

(लेखक—स्वामीजी श्रीभोलेबाबाजी)

(गतांकसे आगे)

[मणि १० बृहदारण्यक]

याज्ञवल्क्यका गृहस्थाश्रम

इस प्रकार विचारकर याज्ञवल्क्यने सूर्य-भगवान्‌का वचन पालनेको स्वर्गादि लोकोंकी प्राप्तिके लिये यज्ञादिरूप प्रवृत्तिमार्ग और मोक्षके लिये आत्मज्ञानरूप निवृत्तिमार्ग अवलम्बन करनेका निश्चय किया और देव तथा पितरोंको प्रसन्न करनेके लिये वे नाना प्रकारके दान करने लगे। सब लोकोंके उपकारक याज्ञवल्क्यमुनिका गृहस्थाश्रम देखकर सबको बड़ा आश्चर्य होता था। मुनि एक आश्रममें अपनी मैत्रेयी तथा कात्यायनी नामकी स्त्रियों और आज्ञाकारी पुत्रोंसहित यज्ञ-यागादि कर्म करके इन्द्रादि देवताओंका यजन करने लगे। वेदके पाठसे ऋषियोंका स्तवन करते, पुत्रोत्पत्ति करके और पिण्डदानादि देकर पितरोंका तर्पण करते और नाना प्रकारके अन्न, वस्त्र तथा सुवर्णादि दान देकर अर्थियोंका पालन करते थे। गौ-अश्वादि पशुओंका तृणादिसे पालन करते थे। बलिदानादिसे श्वान-कीटादि जन्तुओंका पालन करते थे, वेदवाणीरूप गौका स्वाहा, वषट्, स्वधा और हंत चार स्तनरूपी शब्दोंसे घरमें देवताओंका आवाहन करते थे अर्थात् स्वाहा तथा वषट्‌से देवताओंका आवाहन करते थे, स्वधा शब्दसे पितरोंका आवाहन करते थे और हर्षसूचक हंत शब्दसे अर्थियोंको बुलाते थे।

कात्यायनीकी गृहव्यवस्था

देवी कात्यायनी गृहकार्यमें अत्यन्त ही कुशल थी। घरकी दीवारें, भूमि, द्वार तथा यज्ञशाला आदि झाड़-बुहारकर स्वच्छ रखती थी, घरकी शोभा बढ़ानेको घरकी दीवारोंको सिंदूरादि रंगोंसे कहीं लाल, कहीं पीली चित्रविचित्र रँगती थी। भोजनके पात्र, जलके पात्र, कमण्डलु तथा ढक्कन आदिको राखसे माँजकर शुद्ध चमकदार रखती थी। जैसे भीम, नलादि पाकशास्त्रमें कुशल थे उसी प्रकार कात्यायनी सूर्य तथा अग्निके अनुग्रहसे भक्ष्य, भोज्य, लेह्य तथा चोष्य आदि चार प्रकारके अन्न बनानेमें अत्यन्त निपुण थी। प्रातःकाल ही उठकर स्नान करके प्रथम पतिका पूजन करती थी, पीछे ससुर, सास, ज्येष्ठ, देवर, ननद आदिका योग्यरीतिसे पूजन करती। सर्वदा प्रसन्नवदन रहती, आलस्य कभी न करती, खाली कभी नहीं बैठती थी, कुछ-न-कुछ किया ही करती थी, कभी खिन्न न होती। सारांश यह कि कात्यायनीके समान गृहकार्यमें कुशल कोई भी स्त्री नहीं थी।

मैत्रेयीका तत्त्वचिन्तन

मैत्रेयी इस संसारके जन्म-मरणादि दुःख देखकर सर्वदा उन्मत्तके समान रहती थी, जैसे बछड़ा मर जानेसे गाय सर्वदा शोकातुर रहती है, उसी प्रकार मैत्रेयी सर्वदा शोकातुर रहती थी। प्रायः इस प्रकार विचार किया करती थी—

मैत्रेयीका विचार—मैं कौन हूँ? देहादिका समूह हूँ अथवा उससे भिन्न हूँ? यदि देहादिसे भिन्न हूँ, तो जड हूँ अथवा चेतन हूँ? मैं इस संसारमें क्यों आयी हूँ? इस शरीरके उत्पन्न होनेके पूर्व मैं किस स्थानपर थी? अब मैं किस स्थानपर हूँ? मरनेके बाद मैं कहाँ जाऊँगी? मेरे पतिका क्या स्वरूप है? मेरे पुत्रों तथा पुत्रियोंका क्या स्वरूप है? प्रत्यक्ष प्रमाणसे सिद्ध स्थूल शरीर ही पति-

CC-0. Jangamwadi Math Collection. Varanasi. Digitized By eGangotri eGangotri Gyaan Kosha

पुत्रादि हैं अथवा स्थूल शरीरसे भिन्न हैं ? भिन्न हैं तो चेतन हैं या जड़ हैं। ये सब मैं जानना चाहती हूँ, मुझको जो दुःख होता है, उसका क्या स्वरूप है ? विषयोंमें जो सुख होता है, उसका क्या स्वरूप है ? जिन चक्षु आदि इन्द्रियोंसे मैं देखती-भालती हूँ, उनका क्या और चक्षु आदिसे जिन स्थावर-जंगम वस्तुओंको मैं देखती हूँ, उन वस्तुओंका क्या स्वरूप है ?

इस प्रकार मनन करते रहनेसे मैत्रेयी सर्वदा चिन्ताग्रस्त रहती थी। याज्ञवल्क्य मैत्रेयीके मन-का उद्देश्य जानते थे परन्तु अपने गृहस्थाश्रमकी सिद्धि करनेके लिये उसको ब्रह्मविद्याका उपदेश नहीं करते थे, किन्तु गृहस्थाश्रममें उसकी योजना करते रहते थे। इस प्रकार याज्ञवल्क्यमुनिको गृहस्थाश्रममें रहते-रहते बहुत समय व्यतीत हो गया। एक दिन वे एकान्त स्थानमें बैठकर इस प्रकार विचार करने लगे—

याज्ञवल्क्यका विचार—सब देहधारियोंको प्राण धारण करना परम दुःखप्रद है तो भी प्राण धारण करना सबको अत्यन्त प्रिय लगता है, यह महान् आश्चर्य है! प्राण धारण करनेको यह शरीर बन्धनगृह है। और यह शरीर त्वक्, रुधिर, मांस, मेद, मज्जा, अस्थि और वीर्य इन सात धातुओंसे पूर्ण है; वात, पित्त, कफादि दोषोंसे भरपूर है। इसलिये यह शरीर अत्यन्त दुर्गन्धि-वाला और नाना प्रकारके भय उत्पन्न करनेवाला है। सिवा इसके यह शरीर आध्यात्मिक, आधि-भौतिक और आधिदैविक तीन प्रकारके दुःखोंका घर है। सिरकी पीड़ा, आँखका रोग, अतिसार, प्लीहा, गुल्म आदि नाना प्रकारकी व्याधियाँ तथा काम, क्रोध, लोभ, मोह, मत्सरादिसे उत्पन्न होनेवाले दुःख आध्यात्मिक दुःख कहलाते हैं। सिंह, सर्प, बिच्छू, शत्रु आदि प्राणियोंसे होनेवाले नाना प्रकारके दुःख आधिभौतिक कहलाते हैं। गरमी, सर्दी, वायु, वर्षा, अग्नि तथा जल आदि देवोंसे होनेवाले दुःख आधिदैविक दुःख कहलाते हैं। बाल, यौवन, वृद्धादि अवस्थाओंमें इस शरीर-को राग, द्वेष, मोह, शोक तथा अशक्ति आदि विकारोंसे नाना प्रकारका दुःख प्राप्त होता है। शरीरमें आत्माके प्रवेश और निर्गमनसे प्राणि-मात्रको अत्यन्त भय होता है। इस प्रकार अनेक प्रकारके दुःख इस लोक और परलोकमें इस देहके सम्बन्धसे जीवोंको होते हैं। इसलिये शरीरका सम्बन्ध सारे दुःखोंका कारण है। अतएव इसमें निवास करनेवाले जीवन्मुक्त विद्वान् पुरुषको भी शरीरके सम्बन्धसे दुःखकी प्राप्ति होती है; फिर मुझ-सरीखे संसारासक्तको इस शरीरसे दुःख की प्राप्ति हो तो कोई नयी बात नहीं है, होनी ही चाहिये। इस शरीरमें मेरा, तेरा, इस प्रकार अभिमानसे अनेक प्रकारके दुःख उत्पन्न होते हैं। तो शरीरसम्बन्धी स्त्री-पुत्रादि बान्धवोंमें 'मेरा-तेरा' अभिमान करनेसे दुःख उत्पन्न हुए बिना कैसे रह सकता है ? यद्यपि आत्मा सर्वसंगसे रहित तथा निर्गुण है तो भी अविद्यासे उत्पन्न दोषोंसे आत्माको नाना प्रकारके दुःख होते हैं, इसलिये संग ही सब जीवोंके अनर्थका कारण है। जैसे जलका स्वभावसे शीतलता गुण है, तो भी अग्नि आदिके सम्बन्धसे जलमें उष्णता आ जाती है, इसी प्रकार वृक्षादि छेदनभावसे रहित हैं तो भी कुल्हाड़ेका संग होनेसे वृक्षोंको छेदनभाव प्राप्त होता है, इसी प्रकार यह शरीर छेदन आदिसे रहित है तो भी शस्त्रादिका आघात होनेसे शरीरमें छेदनभाव उत्पन्न होता है। मन यद्यपि अन्तर्यामी जीवात्माको जाननेवाला है तो भी विषयोंका संग होनेसे बहिर्मुख हो जाता है। पूर्वके पापकर्मोंके पापी पुरुष दुष्ट पुरुषोंके संगसे पापके दुःखरूप फलका अनुभव करता है और धर्मात्मा स्वभावसे दुःखरहित होनेपर भी पापी पुरुषोंके संगसे अनेक प्रकारके दुःख भोगता है। जैसे कामदोषसे रहित पुरुषको कामीके संगसे कामदोष प्राप्त होता

CC-O. Jangamwadi Math Collection, Varanasi. Digitized By Siddhanta eGangotri Gyaan Kosha

चोरी आदि विकारोंसे रहित पुरुष चोरका संग करनेसे चोरी आदि विकारोंको प्राप्त होता है, खट्टे रसवाले नीबू आदि पदार्थोंके दर्शनसे पुरुषके मुखमें पानी भर आता है और लोह आदि जड वस्तुओंमें चुम्बक आदि पाषाणके संगसे गति उत्पन्न हो आती है, इसी प्रकार इस चेतन जीवको स्त्री-पुत्रादि चेतन पदार्थोंके संगसे नाना प्रकारके विकार उत्पन्न होते हैं। इसलिये मरा-तेरा आदि अभिमानके संगवाला शरीर ही जीवके सब दुःखोंका कारण है।

संग ही महान् उपाधि है

पहले जब मैं ब्रह्मचर्यस्थितिमें था तब सब विकारोंसे रहित था, किसी प्रकारका भी मुझे विक्षेप नहीं था किन्तु अब मैंने स्त्री-पुत्रादिका संग किया है, इसलिये नाना प्रकारके विक्षेप हुआ करते हैं, अतएव स्त्री-संग ही सब दुःखोंका कारण है। ब्रह्मचर्य-अवस्थामें मैं शरीरको विष्ठा-समान मलिन जानकर परम वैरागी था और महान् धैर्य धारण करके वनमें तप करता था। अप्सराएँ भी उस समय मेरे धैर्यको चलायमान न कर सकीं। कामरूपी भारसे मन्दगतिवाली, केतकी तथा चम्पक पुष्पकी सुगन्धसे अत्यन्त सुवासित शरीरवाली, पूर्णिमाके चन्द्र-समान मुखवाली तथा उज्ज्वल वस्त्रवाली अप्सराएँ भी मेरे धैर्यको डिगानेमें समर्थ न हो सकीं। वे अप्सराएँ मधुर और अत्यन्त कोमल वचनवाली, कामी पुरुषोंके मनको हरनेवाली, घीके समान कामरूप अग्निको प्रज्वलित करनेवाली, मधुर स्वरवाली और नूपुरादि भूषणोंवाली थीं, वायुसे तथा चलनेसे उत्पन्न हुए श्रमसे वे विह्वल जाननेमें आती थीं। उनके नेत्रोंमें अञ्जन और माथेपर कुंकुमका टीका था और गलेमें सुगन्धित पुष्पोंकी माला थी। ये अप्सराएँ जिस स्थानपर मुझे देखने आयी थीं, वह स्थान भी अत्यन्त रमणीय था। कोकिलाके मधुर शब्द वहाँ हुआ करते थे। ऐसे रमणीय स्थानमें युवावस्थामें भी जो मेरा धैर्य नहीं डिगा था, वह धैर्य इस वृद्ध-अवस्थामें भ्रान्तिके कारण नष्ट हो गया। जिन स्त्रियोंके संगसे मेरा धैर्य जाता रहा है उन स्त्रियोंके शरीर किञ्चिन्मात्र भी मेरे शरीरसे विलक्षण नहीं हैं। जैसा मेरा शरीर रक्त, मांस, पस, विष्ठा, मूत्र, नाड़ी तथा मेद आदिसे पूर्ण है, इसी प्रकार उन स्त्रियोंका शरीर भी मलिन पदार्थोंसे युक्त है तो भी उन मलिन वस्तुओंके समूहरूप स्त्रियोंको मैं सुखका साधन मानता हूँ, यह केवल भ्रान्तिसे ही है। मैं जिस प्रकार मृत्तिका तथा जल आदिसे शरीरको धोकर शुद्ध करता हूँ, उस प्रकार भी वे नहीं करतीं, तो उनका शरीर कैसे शुद्ध हो? ऐसे अशुद्ध शरीरको मैं जो सुखका साधन मानता हूँ, वह केवल भ्रान्ति ही है, जो विद्वान् पुरुष संसार-विषयसे विरक्त होता है, वह अपने और स्त्रियोंके शरीरको अशुद्ध मानता है। कहा है—

स्थानाद्बीजादुपष्टम्भान्निष्पन्दान्निधनादपि ।
कायमाधेयशौचत्वात्पण्डिता ह्यशुचिं विदुः॥

जो शरीर माताके उदररूप स्थानमें रहा है, पिता-माताके शुक्र-शोणितरूप बीजसे उत्पन्न हुआ है, नव द्वारोंसे युक्त है, अशुद्धिका कारण है तथा मूलसे ही जो अशुद्ध माना जाता है, उसको विवेकी पुरुष अशुद्ध ही मानते हैं। ऐसे अशुद्ध शरीरको भी मैं सुखका साधन मानता हूँ, यह भ्रान्ति ही है। स्त्री और पुरुषका शरीर एक-सा ही है, फिर भी मैं उसे रमणीय मानता हूँ, यह भ्रान्ति ही है। जैसे कोई पुरुष रज्जुको सर्प अथवा सीपको चाँदी मान ले, इसी प्रकारकी यह भ्रान्ति है। अविवेकी पामर पुरुष भी अन्यके सामने अपनी स्त्रीके साथ सम्भोग नहीं करता किन्तु मैं स्त्रियोंके हृदयमें स्थित अन्तर्यामी आत्मारूप पुरुषके समक्ष निर्लज्ज होकर स्त्रीके साथ सम्भोग करता हूँ, इसलिये अज्ञानी पुरुषोंसे भी मैं अधिक अधम

CC-O. Jangamwadi Math Collection, Varanasi.Digitized By Siddhanta eGangotri Gyaan Kosha

हूँ। स्त्री तथा पुरुषका परस्परका सम्बन्ध विषय-सुखका कारण नहीं है किन्तु स्त्री-पुरुषकी मनोभावना ही विषय-सुखका कारण है। यदि स्त्री-पुरुषका संयोगसम्बन्ध ही विषयसुखका कारण हो, तो युवा पुरुष स्नेहसे अपनी माता-से मिले तथा माता पुत्रसे मिले अथवा युवती पुत्री अपने पितासे मिले, स्नेहसे भाई अपनी बहिनसे मिले अथवा परस्परद्वेषी स्त्री-पुरुष अकस्मात् एक-दूसरेसे मिलें तो इनमेंसे किसीको विषय-सुखकी प्राप्ति नहीं होती, इससे सिद्ध होता है कि एक-दूसरे शरीरके सम्मेलन होनेसे विषय-सुख उत्पन्न नहीं होता। जो आनन्दसमुद्र स्वयंज्योति आत्मा ब्रह्मादिको भी आनन्दकी प्राप्ति करनेवाला है, वह मेरे हृदयमें स्थित है, उस आनन्दस्वरूप आत्माकी उपेक्षा करके मैं नारी-रूपी नरकभूमिमें बन्दरके समान नाच रहा हूँ, यह मेरी मूर्खता ही है। लोकोक्ति है कि जो पुरुष उत्तम पदार्थको छोड़कर बुरे पदार्थको अंगीकार करता है, वह मूर्ख ही है। महान् पुरुषोंका भी अवज्ञाके कारण इस लोकमें नाश होता है। मैंने तो विषय-सुखकी प्राप्तिके लिये सूर्य-चन्द्रको चलाने-वाले आनन्दस्वरूप अन्तर्यामी महान् आत्माकी उपेक्षा करके जो अवज्ञा की है, वही मेरे नाशका कारण है। आत्महत्यारेके समान कोई दूसरा पापी नहीं होता, मैंने अपने आत्माका नाश करके अत्यन्त हत्या की है। पामर पुरुष आत्माको नहीं जानते, इसलिये स्त्री, पुत्र, धनादिमें आसक्ति करके वे आत्मसुखसे बहिर्मुख होते हैं और मैं तो गुरुसे शास्त्र पढ़कर आत्माको जानता हूँ, तो भी स्त्री-पुत्रादिमें आसक्ति करके बहिर्मुख हो गया हूँ, इसलिये मैं पामर पुरुषोंसे भी अधम हूँ, पामर पुरुष भी अपनी स्त्रीको वृद्ध देखकर उसके साथ सम्भोगकी इच्छा नहीं करता, मैं तो वृद्ध हूँ, और मेरी स्त्रियाँ भी वृद्ध हैं, तो भी मैं इनमें फँसे रहनेकी इच्छा रखता हूँ, इसलिये मैं पामरोंसे भी अधम हूँ, यह कितना बड़ा आश्चर्य है। सूर्य भगवान् मुझे प्रथम गृहस्थाश्रम करनेकी जो आज्ञा दी वह आज्ञा पुत्रोत्पत्ति और लोकमें वेद-विधि फैलानेके लिये थी। सूर्य भगवान्की आज्ञा पू करनेके बाद भी आसक्तिके कारण अब भी मैं आश्रममें पड़ा हूँ। इतने कालतक इस आश्र रहनेकी सूर्य भगवान्की आज्ञा नहीं थी। वेद-वि प्रवृत्त करनेको ही उन्होंने आज्ञा दी थी, वह पूर्ण हो गयी क्योंकि चारों वेदोंको जाननेवा मेरे बहुत-से शिष्य हैं, शिष्य ही नहीं, उन शिष्योंके भी शिष्य और प्रशिष्य हैं। इस प्र मेरे हजारों शिष्य हैं। सूर्य भगवान्की आज्ञा होनेपर भी मैं आश्रमको नहीं छोड़ता, इ कारण आसक्ति ही है। मुझमें अत्यन्त स्नेह र वाली कात्यायनी और मैत्रेयी दो स्त्रियाँ हैं। मैं उन्हें अकेली वनमें छोड़कर संन्यास लूँगा, तो वे परम दुःखको प्राप्त होंगी, इ संसार-सुखकी प्राप्ति करानेके बाद मैं संन्यास ग्रहण करूँ, इस विचारसे मैं कुछ का गृहस्थाश्रममें रहा। फिर मैंने सोचा कि इ संसार-सुखकी प्राप्ति तो हुई परन्तु पुत्रोत्पत्ति हुई, यदि मैं उनका त्याग करूँगा तो मेरे वि दुःखी होंगी, इसलिये पुत्र उत्पन्न होनेके प संन्यास लेना उत्तम है, इस प्रकार कुछ चला गया। पुत्रादि होनेके बाद मुझे यह वि आया कि पुत्र तो हुए परन्तु उनके जातक संस्कार कराने चाहिये क्योंकि यदि यह बिना संन्यास ले लूँगा, तो बालक बहुत दुःख प इस प्रकार जातकर्मादि संस्कार कुछ काल चला गया। पीछे मैंने विचारा कि पुत्रोंको विद्या प्राप्त न कराऊँ तो ये विद्या होनेसे दुखी होंगे, इसलिये उनको सम्पूर्ण पढ़ाकर संन्यास लूँगा। इसमें कुछ समय गया। पीछे विचार आया कि उनको विद्या प्राप्त हुई है परन्तु वे स्त्री विना रहेंगे तो

CC-0. Jangamwadi Math Collection. Digitized By Siddhanta eGangotri Gyaan

होंगे, इसलिये इनका विवाह करना चाहिये। पुत्रोंके विवाहके बाद ऐसा हुआ कि पुत्र-पुत्रियोंके सन्तान होनेपर संन्यास लूँगा। ऐसा करते हुए पौत्र हो गये। पीछे उनके विवाहमें कितना ही समय गवाँ दिया। इसी प्रकार आशा-ही-आशामें मैं जीर्ण अवस्थाको प्राप्त हो गया। परन्तु मेरा मन संसारसे विरागको न प्राप्त हुआ। अबतक मेरा मन संसारमें दौड़नेसे मुझे निश्चय हो गया है कि स्त्री, पुत्र और धनादिका संग ही जीवोंके अनर्थका कारण है। यह संग अन्य आश्रमोंसे चौथे आश्रमवालोंका अत्यन्त अनर्थकारी है। सच कहा है—

निःसङ्गता मुक्तिपदं यतीनां
संगादशेषाः प्रभवन्ति दोषाः।
आरूढयोगोऽपि निपात्यतेऽधः
सङ्गेन योगी किमुताल्पसिद्धिः॥

स्त्री, पुत्र तथा धनादिका परित्याग करना ही संन्यासियोंके लिये मोक्षका मार्ग है। स्त्री आदिका संग योगारूढको भी भ्रष्ट कर देता है। फिर योगकी इच्छावाले योगीको योगसे विमुख करे, तो उसमें आश्चर्य ही क्या है? विद्या तथा गुणोंसे युक्त मैं याज्ञवल्क्य अन्य स्त्री, पुत्र तथा धनादिके संगसे ऐसी अधमताको प्राप्त हुआ तो अल्प विचारवाले अन्य जीव स्त्री आदिके संगसे दुर्दशाको प्राप्त हों, तो इसमें आश्चर्य ही क्या है?

विद्वान्को स्त्री आदिका संग कभी न करना चाहिये। इन सब पदार्थोंमेंसे स्त्रीका संग तो करना ही न चाहिये। पापी पुरुष मरणके बाद जिस नरकमें पड़ता है, वह नरक तो स्थावर है, और भोगनेके बाद छूट जाता है और स्त्रीरूप दो पैरवाला नरक तो ऐसा है कि उसका त्याग करनेपर भी फिर लौट आता है। उस स्त्रीरूपी बलवान् नरकमें पड़े हुए विद्वान् उसमेंसे निकलनेको समर्थ नहीं होते। इस सम्बन्धमें मैं याज्ञवल्क्य ही दृष्टान्तरूप हूँ। शास्त्रमें कहा है कि नरकमें पड़कर योगी भी निकल नहीं सकता यह बात ठीक ही है। जैसे ग्राम या बाहरमें जानेको मार्ग होता है, इसी प्रकार नरकमें जानेको स्त्रीका शरीररूप मार्ग है, इसलिये जिसको मोक्षकी प्राप्ति करानेवाले आत्मज्ञानरूप मार्गमें जानेकी इच्छा हो, उसको स्त्रीरूप नरकका मार्ग अवश्य त्यागना चाहिये। अधिकारी संन्यासीको जितना स्त्रीका भय रहता है, उतना भय सिंह, सर्प, चोर, राजा, जल, अग्नि, विष, आधि, व्याधि, देव तथा भूतोंका भी नहीं है, इसका कारण यह है कि बहिर्मुख पुरुषोंको आत्माका साक्षात्कार नहीं होता और स्त्रीके संगसे जितनी बहिर्मुखता होती है, उतनी किसी दूसरे पदार्थके संगसे नहीं होती क्योंकि स्त्रीका मनमें स्मरण करनेसे ही कामकी उत्पत्ति होती है, फिर स्त्रीके दर्शन, वचन तथा स्पर्शसे कामकी उत्पत्ति हो तो उसमें कहना ही क्या है? इसलिये आत्मसाक्षात्कारकी प्राप्तिके लिये जिसको संन्यास ग्रहण करना हो, उसको शरीर, मन, वाणी तथा इन्द्रियादिसे कभी भी स्त्रीका संग न करना चाहिये, यदि संन्यास धारण करनेके बाद स्त्रीका संग करे, तो अग्निसे जैसे घी पिघल जाता है, इसी प्रकार उस पुरुषका समस्त धैर्य नष्ट हो जाता है और वह पुरुष मोक्षमार्गसे भ्रष्ट होता है। इस लोकमें सर्पका विष उतारनेके अनेक उपाय शास्त्रमें कहे हैं परन्तु स्त्रीरूपी सर्पका विष उतारनेको कोई उपाय नहीं कहा, इसलिये पुरुषको स्त्रीका स्पर्श करना उचित नहीं है और मन-वाणी आदिसे भी स्त्रीके साथ नहीं बोलना चाहिये। यह उपाय गृहस्थाश्रमीसे नहीं बन सकता, इसलिये अब मुझे स्त्री, पुत्र, धनादिको त्यागकर संन्यासाश्रम ग्रहण करना चाहिये।

CC-0. Jangamwadi Math Collection. Varanasi. Digitized By Siddhanta eGangotri Gyaan Kosha

यदि मैं स्त्री-पुत्रादिके संगका त्याग न करूँ तो दूसरे जन्ममें भी मुझे उनकी प्राप्ति होगी। जैसे जाग्रदवस्थामें जिस पुरुषकी जिस पदार्थपर दृढ़ वासना होती है, वही वस्तु उसे स्वप्नमें दिखायी देती है। इसी प्रकार वासनासे जीवको जन्मकी प्राप्ति होती है, मरणके समय जिस प्रकारकी दृढ़ वासना होती है, उसीके अनुसार उसे दूसरे शरीरकी प्राप्ति होती है। दूसरे शरीरमें पूर्वके काम, क्रोध, लोभ, मोहादि संस्काररूप वासनाओंसे फिर प्राप्त होते हैं और काम, क्रोधादि वासनाओंसे जीवको जन्मकी प्राप्ति होती है। जीव स्त्री आदिके संगसे अनेक प्रकारके जन्मोंको प्राप्त होता है क्योंकि स्त्री आदिके संगसे पुरुषके चित्तमें काम, क्रोधादि विकार उत्पन्न होते हैं। विकारोंसे चित्त अशुद्ध हो जाता है और अशुद्ध चित्त होनेसे पूर्व उत्पन्न हुआ आत्मज्ञान भी शिथिल हो जाता है, अशुद्ध चित्तमें नये ज्ञानकी आशा तो होती कहाँसे? अर्थात् स्त्री-पुत्रादि पदार्थोंके संगसे कामक्रोधादि विकार उत्पन्न होते हैं और विकारोंके कारण पुरुष ब्रह्मोपासना और कर्मोपासना दोनों मार्गोंसे भ्रष्ट होता है और उसे बारंबार कीट, पतंगादि शरीरकी प्राप्तिरूप तीसरे मार्ग नरककी प्राप्ति होती है। इसी प्रकार जीव करोड़ों कल्पोंतक नाना प्रकारके दुःखोंको प्राप्त होता रहता है। कामादि विकारोंके कारण जैसे पुरुष अनेक जन्मोंमें दुःख पाता है, उसी प्रकार विषयासक्त कामी पुरुषके संगसे मनुष्यको अनेक प्रकारका दुःख होता है क्योंकि कामी पुरुष सर्वदा स्त्री-सम्बन्धी कामका वर्णन करता है, उस कामी पुरुषके वचनसे उस पुरुषका चित्त स्त्रीरूप अग्निके स्मरणसे दग्ध होता है। दग्ध चित्तमें आत्मसम्बन्धी विचार हो नहीं सकता। इसलिये मोक्षकी इच्छावाले पुरुषको जैसे स्त्रीसंगका त्याग उचित है, इसी प्रकार विषयासक्त कामी पुरुषका भी त्याग उचित है। जैसे जोरकी हवामें रक्खा हुआ दीपक मार्गका प्रकाश नहीं करता, इसी प्रकार गुरुका उपदेश किया हुआ ब्रह्मज्ञान भी स्त्री-पुत्रादि अन्तराय पड़नेसे अज्ञानको निवृत्त नहीं कर सकता।

इस प्रकार विचार करके याज्ञवल्क्यमुनि स्त्री-पुत्रादिका संग त्याग करनेके लिये संन्यास ग्रहण करनेका दृढ़ निश्चय किया। मुनिने विचार किया कि शास्त्रमें कहा है कि इस लोकमें जिसके साथ सात पद चले हों तो वह मित्र बन जाता है, मैंने तो स्त्रियोंके साथ चिरकालपर्यन्त सहवास किया है, इसलिये शास्त्रकी रीतिसे मेरी स्त्रियाँ मेरा मित्र हो चुकी हैं। मित्रपर अवश्य उपकार करना चाहिये। इसलिये मुझे इनका उपकार करना उचित है। इन दोनों स्त्रियोंमें कात्यायनी तो केवल गृहकार्यमें ही कुशल है, बन्ध तथा मोक्षके सम्बन्धमें कुछ नहीं जानती, इसलिये ब्रह्मविद्याकी अधिकारिणी नहीं है। दूसरी स्त्री मैत्रेयी संसारके जन्म-मरणादि देखकर सर्वदा शोकातुर रहती है और मोक्षकी इच्छा करती है। इसको यौवनावस्थामें भी कामादि विकार उत्पन्न नहीं होते थे। इसको अपने शरीरमें स्नेह नहीं है तो पति-पुत्रादिके शरीरपर तो स्नेह होता ही कैसे? कामवश से यह मेरी सेवा नहीं करती थी किन्तु स्त्रीको पतिकी सेवा करनी चाहिये, यह शास्त्रका नियम है; इसमें बाधा न आवे, इसलिये यह पति सेवा करती थी। इसलिये मैत्रेयी ब्रह्मविद्याकी अधिकारिणी है। यदि मैं उसको बोध किये विना संन्यासाश्रम ग्रहण करूँगा, तो कात्यायनीके समान वह सुखी न होगी किन्तु दुखी होगी, इसलिये संन्यास लेनेसे पहले मुझे इसको ब्रह्मका उपदेश करना चाहिये।

CC-O. Jangamwadi Math Collection, Varanasi. Digitized By Siddhanta eGangotri Gyaan Kosha

रासलीला-रहस्य

(एक महात्माके उपदेशके आधारपर)

[पृष्ठ ८८७ से आगे]

अथवा यों समझो कि जिस समय भगवान्‌ने रमण करनेकी इच्छा की उसी समय प्राची—नित्यप्रिया श्रीवृषभानुनन्दिनीका मुख विलेपन करते हुए उडुराज (श्रीकृष्णचन्द्र) उस विहारस्थलमें उदित हो गये। यहाँ 'उडुराज' शब्दमें उपमालङ्कार है अर्थात् श्रीकृष्णरूप चन्द्र जो कि चन्द्रमाके समान चन्द्रमा हैं वे प्रियतमा श्रीराधिकाजीका मुखविलिम्पन करते हुए उस विहारस्थलमें इसी प्रकार प्रकट हुए जैसे चन्द्रमा प्राची दिशाको अनुरञ्जित करते हुए उदित होते हैं। उडुराज जिस प्रकार प्राची दिशाके मुख यानी प्रधान भागको करों (किरणों) से अनुरञ्जित करते हैं उसी प्रकार यहाँ क्रीड़ाभूमिमें श्रीकृष्णचन्द्र करकमलोंमें ली हुई होलिका-रोलिका (होलीके गुलाल) से श्रीराधिकाजीका मुखमण्डल अनुरञ्जित करते हैं। जिस प्रकार उदयकालीन चन्द्रमा उदयरागसे प्राची दिशा और समस्त आकाशको अरुण कर देता है ठीक उसी प्रकार भगवान् कृष्णने प्रकट होकर अपने शन्तम कर अर्थात् मङ्गलमय करव्यापारोंसे समस्त व्रजाङ्गनाओंके मुखमण्डलको अरुण कर दिया। यहाँ 'शन्तमैः करैः' यह भगवान्‌के समस्त मङ्गलमय अङ्गोंका उपलक्षण है। वे अङ्ग मङ्गलमय हैं और मङ्गलकारक भी हैं, क्योंकि भगवान् 'आनन्दमात्रकरपादमुखोदरादि' तथा—

नमो विज्ञानरूपाय परमानन्दमूर्त्तये।
सच्चिदानन्दरूपाय कृष्णायाक्लिष्टकारिणे॥

आदि वाक्योंके अनुसार शुद्ध सन्मात्र, चिन्मात्र और आनन्दमात्र तत्त्व हैं; तथा 'एष ह्येवानन्दयति' इस श्रुतिके अनुसार वे ही सब प्राणियोंको आनन्दित भी करते हैं, अतः वे आनन्दप्रद भी हैं। उन्होंने नित्यप्रिया श्रीवृषभानुनन्दिनीके समान अन्य व्रजाङ्गनाओंके मुखमण्डलको भी सुखमय और सुखावह करव्यापारोंसे अरुण किया तथा उनके कर्णरन्ध्रावच्छिन्न आकाशोंको वेणुरागसे और हृदयाकाशोंको प्रेमरागसे रञ्जित कर दिया। इस प्रकार वे उदित हुए। यहाँ 'करैः' में जो बहुवचन है वह स्वरूपोंकी बहुलताके अभिप्रायसे भी हो सकता है, क्योंकि यहाँ रासलीलामें भगवान्‌को अनेक रूपसे आविर्भूत होना है। अतः भगवान्‌के अनेक रूपोंकी अपेक्षासे बहुवचनका प्रयोग उचित ही है।

तथा व्रजाङ्गनाओंको जो भगवान्‌के साथ विहारावसर प्राप्त न होनेका शोक था उसे भी अपने शन्तम कर यानी सुखप्रद लीलामय विहारविशेषोंसे ही निवृत्त करते हुए भगवान् प्रकट हुए। यहाँ 'वर्तमानसामीप्ये वर्तमानवद्वा' इस सूत्रके अनुसार 'मृजन्' में भविष्यार्थमें वर्तमानका प्रयोग हुआ है। अर्थात् भगवान्, अपने साथ विहार करनेका सुअवसर न मिलनेके कारण जो गोपाङ्गनाओंको शोक था, उसकी निवृत्ति करेंगे इसीलिये उदित हुए हैं। यहाँ—

रलयोर्डलयोश्चैव षषयोर्बवयोस्तथा।
वदन्त्येषां च सावर्ण्यमलङ्कारविदो जनाः॥*

इस वचनके अनुसार 'उडुराजः' की जगह 'उरुराजः' भी समझा जाता है। अर्थात् जिस समय भगवान् वृन्दारण्यमें पधारे उस समय श्रीयशोदा और नन्दबाबाको विकलता होनेकी सम्भावना हुई, क्योंकि जिस प्रकार फणी मणिको नहीं छोड़ सकता उसी प्रकार वे भगवान्‌से विलग नहीं रह सकते थे। अतः भगवान् अनेक रूपसे प्रकट हुए। अर्थात् वृन्दारण्यमें प्रकट होनेपर भी वे एक रूपसे श्रीयशोदाजीके शयनागारमें भी रहे। इसीसे उन्हें 'उरुधा बहुधा राजते यः स उरुराजः' इस व्युत्पत्तिके अनुसार उरुराज—अनेक रूपसे सुशोभित होनेवाले कहा है।

यहाँ 'प्रियः' यह उडुराजका विशेषण है। जिस प्रकार रसिक और भक्त पुरुष दोनोंहीको चन्द्रमा प्रिय है उसी प्रकार भगवान् भी सबके परमप्रेमास्पद हैं। चन्द्रमामें रसिकोंका प्रेम तो शृङ्गाररसका उद्दीपनविभाव होनेके कारण है; किन्तु साथ ही वह भक्तोंको भी अत्यन्त प्रिय है, क्योंकि उसके मध्यमें जो श्यामता है वह उन्हें हृदयाकाशमें स्थित ध्यानाभिव्यक्त भगवत्स्वरूपका स्मरण दिलाती है। तथा उसके दर्शनमात्रसे भी अपने प्रियतमके प्रति प्रेमियोंके अनुरागकी वृद्धि होती है। देखो, चन्द्रमा अत्यन्त दूर देशमें है तो भी वह समुद्रकी अभिवृद्धिका हेतु होता है। मानो समुद्र अपनी उत्ताल तरङ्गोंद्वारा चन्द्रमासे मिलना चाहता है। इससे यह

* अर्थात् अलङ्काररहस्यज्ञ महानुभाव र और ल, ड और ल, ष और ष तथा ब और व इनकी सवर्णता बतलाते हैं।

CC-0. Jangamwadi Math Collection, Varanasi. Digitized By Siddhanta eGangotri Gyaan Kosha

सूचित होता है कि प्रिय वस्तु चाहे कितनी ही दूर रहे उसके प्रति अनुरागकी वृद्धि ही होती है। इसीसे जब-जब पूर्णचन्द्र-का उदय होता है तभी-तभी वह अत्यन्त उत्सुकतासे उससे मिलनेके लिये उत्ताल तरङ्गोंमें उछलने लगता है। यह सब देखकर प्रेमियोंकी ऐसी भावना हो जाती है कि जिस प्रकार यह समुद्र अपने प्रियतमतक पहुँचनेके प्रयत्नमें बारम्बार असफल रहनेपर भी हताश नहीं होता उसी प्रकार हमें भी अपने प्रियतमसे निराश या निरपेक्ष नहीं होना चाहिये। इस प्रकार प्रेमियोंको प्रेमरीति सिखानेवाला, भगवान् कृष्णमें रमणेच्छा उत्पन्न करनेवाला तथा समस्त जीवोंको आनन्दित करनेवाला होनेके कारण चन्द्रमा सब प्रकार प्रेमास्पद ही है। इसी प्रकार सर्वान्तरात्मा श्रीभगवान् भी सभीके परम-प्रेमास्पद हैं, क्योंकि कोई पुरुष कैसा ही नास्तिक या देहाभिमानी हो उसे भी अपने आत्मामें ही निरतिशय प्रेम होता है।

यह चन्द्रमा कैसा है? 'दीर्घदर्शनः'—दीर्घकालानन्तरे अनेकरात्र्यवसाने दर्शनं यस्य स दीर्घदर्शनः' अर्थात् जिसका दर्शन बहुत-सी रात्रियोंके पीछे होता है, क्योंकि पूर्णचन्द्र एक मासके अनन्तर ही उदित होता है। और यदि इसे भगवान्का विशेषण माना जाय तो इस प्रकार अर्थ होगा—'दीर्घमबाध्यं दर्शनं यस्य स दीर्घदर्शनः' अर्थात् जिनका दर्शन दीर्घ यानी अबाध्य है, क्योंकि 'न हि द्रष्टुर्दृष्टेर्विपरिलोपो विद्यतेऽविनाशित्वात्' इस सूत्रके अनुसार सर्वसाक्षी भगवान्-की दर्शनशक्तिका लोप कभी नहीं होता। भगवान् कृष्ण प्रत्यगात्मा होनेके कारण ही प्रियः—परप्रेमास्पद हैं तथा सर्वान्तरतम प्रत्यगात्मा होनेके कारण ही सर्वद्रष्टा हैं। जो सर्व-द्रष्टा है वह किसीका दृश्य नहीं हो सकता, क्योंकि वह जिसका दृश्य होगा उसका द्रष्टा नहीं हो सकता और ऐसा होनेपर उसका सर्वद्रष्टृत्व बाधित हो जायगा। अतः सर्वद्रष्टा श्रीभगवान्की दर्शनशक्तिका किसी समय लोप नहीं होता।

दर्शन दो प्रकारका है—बौद्धदर्शन और पौरुषेयदर्शन। भिन्न-भिन्न इन्द्रियोंद्वारा अन्तःकरणका उन इन्द्रियोंके विषयोंसे संश्लिष्ट होकर तदाकार हो जाना बौद्धदर्शन है। यह बुद्धिका परिणाम है। यहाँ बुद्धि ही इन्द्रियोंद्वारा विषयों-को व्याप्तकर उनके आकारमें परिणत हो जाती है।

इसीको कहीं-कहीं पौरुषेयदर्शन भी कहा है। बुद्धिमें जो पुरुषत्वका आरोप होता है उसीके कारण बुद्धिनिष्ठ दर्शन पुरुषनिष्ठ-सा जान पड़ता है। तात्पर्य यह है कि बुद्धिमें जो विवेकज्ञान और शब्दादि ज्ञान है इनका पुरुषमें आरोप [illegible] यह पुरुष अहं विवेकवान् और 'अहम्' शब्द ज्ञानवान् [illegible] होता है। किन्तु वस्तुतः तो यह आरोप भी बुद्धिमें [illegible] पुरुषसे इसका कोई सम्बन्ध नहीं है।

यहाँ यह सन्देह होता है कि यदि यह आरोप [illegible] है तो इसकी पुरुषनिष्ठता प्रतीत नहीं होनी चाहिये [illegible] निष्ठता ही अनुभव होनी चाहिये। किन्तु बुद्धि [illegible] विकार होनेके कारण जड है, अतः यह आरोप अनु[illegible] विषय (दृश्य) ही होना चाहिये, अनुभवरूप नहीं [illegible] चाहिये। परन्तु ऐसी बात है नहीं; इसलिये इसे बुद्धि[illegible] क्यों माना जाय?

उत्तर—इसका कारण यह है कि यह बुद्धिनिष्ठ आरोप [illegible] पुरुषत्वकी भ्रान्ति करानेके कारण बुद्धिनिष्ठ होने[illegible] पुरुषनिष्ठ-सा जान पड़ता है; इसीसे वस्तुतः अनुभव[illegible] होनेपर भी अनुभवरूप-सा प्रतीत होता है।

इस प्रकार सिद्धान्ततः यही निश्चय हुआ कि [illegible] ही पौरुषेयबोध-सा प्रतीत होता है। पौरुषेयबोध [illegible] भिन्न नहीं है। इसीसे कहा है—'एकमेव दर्शनं [illegible] दर्शनम्'। यहाँ तत्तदाकारवृत्ति ही 'ख्याति' कही [illegible] व्युत्थान-अवस्थामें पुरुष ख्यात्याकार हो जाता है। [illegible] सारूप्यमितरत्र'। वृत्तियाँ शान्त, घोर और मूढभेद[illegible] प्रकारकी हैं; अतः व्युत्थानावस्थामें पुरुष भी शान्त, घोर [illegible] मूढरूप हो जाता है।

यह कथन लोकव्यवहारोपयुक्त दर्शनकी दृष्टि[illegible] वास्तवमें तो इस बौद्धबोधसे व्यतिरिक्त पुरुषका स्व[illegible] चैतन्य ही पौरुषेय दर्शन है। यदि बौद्ध[illegible] ही पुरुषका स्वभाव माना जाय तो यह प्रश्न होता [illegible] समाधि-अवस्थामें समस्त चित्तवृत्तियोंका निरोध हो [illegible] पुरुषका क्या स्वभाव रहता है? तात्पर्य यह है कि [illegible] उसका स्वभाव बौद्धबोध ही है तो उस अवस्थामें [illegible] बुद्धिवृत्तियोंका निरोध हो जानेके कारण वह स्वरू[illegible] होकर कैसे रहेगा। कारण, ऐसा कोई समय नहीं है [illegible] पुरुष शब्दादि वृत्तियोंमेंसे किसीके साथ तादात्म्यापन्न [illegible] समस्त वृत्तियाँ पाँच विभागोंमें विभक्त की गयी हैं—[illegible] विपर्यय, विकल्प, निद्रा और स्मृति; इनमेंसे किसी-न-[illegible] साथ पुरुषका सारूप्य रहता ही है। जिस प्रकार [illegible] दाहकत्व-प्रकाशकत्वशून्य नहीं रहता उसी प्रकार [illegible] शान्त, घोर या मूढवृत्तियोंसे शून्य कभी नहीं रहता।

CC-O. Jangamwadi Math Collection, Varanasi. Digitized By Siddhanta eGangotri Gyaan Kosha

ये उसके स्वभाव ही हैं। यदि कहें कि समाधिकालमें वृत्तियोंका निरोध हो जानेपर भी वह उस निर्वृत्तिक अन्तःकरणका ही भोक्ता रहता है तो ठीक नहीं क्योंकि निर्वृत्तिक अन्तःकरण भोगोपयोगी नहीं है, क्योंकि भोग और सत्त्व-पुरुषान्यताख्यातिरूप पुरुषार्थ सम्पादन करनेवाली अन्तःकरणरूपमें परिणत हुई ही प्रकृति पुरुषकी भोग्य हो सकती है। निर्वृत्तिक चित्तमें तो ये दोनों ही बात नहीं हैं। अतः समाधि-अवस्थामें पुरुषका कोई स्वभाव ही नहीं रहता। कोई भी भावरूप पदार्थ अपने स्वभावको छोड़कर नहीं रह सकता। पुरुष भावरूप है, अतः समाधि-अवस्थामें भी उसका सद्भाव रहनेके कारण क्या हो सकते हैं?

इसपर सिद्धान्ती कहता है—'तदा द्रष्टुः स्वरूपेऽवस्थानम्' अर्थात् समस्त वृत्तियोंका निरोध हो जानेपर द्रष्टाकी अपने स्वरूपमें स्थिति हो जाती है। तात्पर्य यह है कि भावके दो रूप हैं—औपाधिक और अनौपाधिक। बौद्धबोध पुरुषका औपाधिक रूप है, अतः समाधिमें उसका अभाव हो जानेपर भी पुरुषका निरुपाधिक यानी स्वाभाविक स्वरूप तो रहता ही है। यही मुख्य पौरुषेयबोध है। यह पुरुषका स्वाभाविक चैतन्य ही वास्तविक दर्शन है। दृष्टि दो हैं—नित्या और अनित्या। ख्याति अनित्या दृष्टि है, यह उदयास्तमयशालिनी है। इसकी साक्षीभूता जो नित्या दृष्टि है उसीके विषयमें श्रुति कहती है—'न हि द्रष्टुर्दृष्टेर्विपरिलोपो विद्यते' अर्थात् द्रष्टाकी दृष्टिका लोप कभी नहीं होता। यही दीर्घा दृष्टि है और यही मुख्य भी है। इसीसे भगवान्‌को अविलुप्तदृक् कहा है। यह दृष्टि समस्त अनित्य दृष्टियोंकी दृष्टि (साक्षिणी) है; अर्थात् अनित्य दृष्टियोंकी दृष्टि और उनका द्रष्टा एक ही बात हैं। यहाँ 'द्रष्टुः दृष्टिः' यह कथन ऐसा ही है जैसे 'राहोः शिरः' अर्थात् जिस प्रकार शिर राहुसे तनिक भी भिन्न नहीं है उसी प्रकार यह दृष्टि भी द्रष्टासे भिन्न नहीं है;अतः 'द्रष्टुः' इस पदमें जो षष्ठी है वह सामानाधिकरण्यमें है; अर्थात् जो दृष्टि द्रष्टासे अभिन्न है वही द्रष्टाकी दृष्टि है। और यदि व्यधिकरण षष्ठी मानकर अर्थ किया जाय तो इसके दो तात्पर्य होंगे—द्रष्टृजन्या दृष्टि या द्रष्टृप्रकाशिका अर्थात् द्रष्टृविषयिणी दृष्टि। इनमें पहली द्रष्टाके आश्रित है और दूसरी द्रष्टाका आश्रय है तथा पहली अनित्या है और दूसरी नित्या। इससे सिद्ध हुआ कि घटादि दर्शनका आश्रय तो द्रष्टा है तथा उस द्रष्टाका जो दर्शन है, जिस दर्शनका विषय वह द्रष्टा है वही शुद्ध आत्मा है। वह दृष्टि क्या है? वह द्रष्टाकी स्वरूपभूता है। यहाँ 'द्रष्टा' शब्दसे काल्पनिक द्रष्टा अभिप्रेत है। उस (काल्पनिक द्रष्टा) का आश्रय ही उसका पारमार्थिक स्वरूप है, जैसे रज्जुमें अध्यस्त सर्पका रज्जु। वह दृष्टि कौन-सी है? इसका परिचय श्रुति इस प्रकार देती है—

'सा द्रष्टुर्दृष्टिर्यया स्वप्ने पश्यति' इत्यादि।

इस प्रकार जिसके द्वारा स्वाप्निक पदार्थोंकी प्रतीति होती है वह दृष्टि आत्मस्वरूपा ही है। यहाँ शंका होती है कि उसके भी तो उत्पत्ति और नाश देखे जाते हैं; अतः वह भी अनित्या ही है। इसपर हमारा कथन यह है कि ऐसा मानना उचित नहीं, क्योंकि उस समय चक्षु आदि इन्द्रियाँ तो अज्ञानमें लीन हो जाती हैं और अन्तःकरण विषयरूप हो जाता है। जाग्रदवस्थाके हेतुभूत अविद्या, काम और कर्मोंका क्षय तथा स्वप्नावस्थाके हेतुभूत अविद्या, काम और कर्मोंका उदय होनेपर, जाग्रदवस्थामें अपने-अपने अधिष्ठातृ-देवतासे अनुगृहीत भिन्न-भिन्न इन्द्रियद्वारा उत्पन्न हुए जो भिन्न-भिन्न ज्ञान उनके संस्कारोंसे संस्कृत हुआ अन्तःकरण ही स्वाप्निक पदार्थोंके रूपमें परिणत हो जाता है, जिस प्रकार लोकमें अनेक प्रकारके चित्रोंसे चित्रित पट ही विशेष प्रकारके प्रकाश और काँचसे संयुक्त होकर नाना प्रकारकी गतियाँ करता प्रतीत होता है।

किन्तु उस समय इन सबका दर्शन किसके द्वारा होता है? यदि कहो कि जिस प्रकार अनिर्वचनीय रूपादि उत्पन्न हुए हैं उसी प्रकार अनिर्वचनीय दृष्टि भी उत्पन्न हो जाती है तो यह हो नहीं सकता, क्योंकि अनिर्वचनीय पदार्थ सदा ज्ञातसत्ताक ही होते हैं। उनका सर्वदा अपरोक्ष ज्ञान हुआ करता है। किन्तु इन्द्रियाँ अज्ञातसत्ताक भी होती हैं, क्योंकि वे स्वयं अज्ञात रहकर भी वस्तुका प्रकाशन करनेमें समर्थ हैं। अतः अज्ञातसत्ताक होनेके कारण उनका आरोप नहीं हो सकता; अतः स्वाप्निक रूपकी दृष्टि शुद्ध आत्मा ही है।

यहाँ यह प्रश्न होता है कि यदि स्वाप्निक रूपकी दृष्टि शुद्ध आत्मा ही है तो उसमें दृष्टि श्रुति विज्ञाति आदि भेद नहीं हो सकते, क्योंकि वह तो निर्विशेष अर्थात् सामान्यरूप है। उसमें यह नामरूपात्मक भेद कैसे हो गया? इसका उत्तर यह है कि ये अनिर्वचनीय शब्द, स्पर्श, रूप, रस, गन्धका अनिर्वचनीय सम्बन्ध स्वप्रकाश आत्मामें अनिर्वचनीय श्रुति, अनिर्वचनीय मति एवं अनिर्वचनीय विज्ञाति आदि उत्पन्न कर देता है, जिस प्रकार एकरस प्रकाश भी नील, पीत, हरित काँचोंके साथ संश्लिष्ट होनेपर तत्तद्रूप प्रतीत होता है। किन्हीं-किन्हीं लोगोंमें देखा जाता है

CC-O. Jangamwadi Math Collection, Varanasi.Digitized By Siddhanta eGangotri Gyaan Kosha

कि उसके भिन्न-भिन्न पार्श्वोंमें भिन्न-भिन्न वर्णके काँच लगे रहते हैं। उनके कारण उसकी दीपशिखा एक रूप होनेपर भी भिन्न-भिन्न ओरसे विभिन्न वर्णकी जान पड़ती है। इसी प्रकार एक ही शुद्धब्रह्म विविध उपाधियोंके कारण विविध रूप प्रतीत होता है। यहाँ दृष्टान्तमें दीपशिखाके सन्निहित होनेवाले नील, पीत, हरित काँच समान सत्तावाले हैं; अर्थात् उन सभीकी व्यावहारिक सत्ता है; इसलिये उसका वैवर्ण्य पारमार्थिक भी कहा जा सकता है। परन्तु आत्मासे संश्लिष्ट ये शब्दादि तो अतात्त्विक हैं; अतः अतात्त्विक शब्दादिके सम्बन्धसे होनेवाला तात्त्विक आत्माका भेद भी अतात्त्विक ही है।

यहाँ एक बात समझ लेनी चाहिये। वह यह कि चक्षुरादिजन्य रूपाद्याकाराकारित वृत्तिरूप जो दृष्टि आदि हैं उनके संस्कारोंसे संस्कृत अन्तःकरण ही शब्दादिरूप परिणत होता है। अतः दर्शन-श्रवण आदिके संस्कारोंसे संस्कृत जो अन्तःकरण है उसके सम्बन्धसे ही शुद्ध चैतन्यमें दृष्टि श्रुति आदि अनेक भेद प्रतीत होते हैं; जिस प्रकार सुषुप्तिमें यद्यपि अहंकार नहीं रहता तथापि जागनेपर यही अनुभव होता है कि 'मैं सुखपूर्वक सोया'। इस प्रकारकी स्मृतिसे उस समय भी अहंकारकी सत्ता सिद्ध होती है। परन्तु वस्तुतः उस समय अहंकार नहीं रहता, क्योंकि उस अवस्थामें इच्छा-द्वेष, प्रयत्नादि अहंकारके धर्म नहीं देखे जाते और इनके बिना धर्मीकी स्थिति सम्भावित नहीं है; तथापि अहंकारके न रहनेपर भी अहंसंस्कारसंस्कृत अज्ञान तो रहता ही है; इसीसे जाग्रतिमें उसका परामर्श होता है।

भजनका महत्त्व

(लेखक—परमहंस स्वामी श्रीशिवानन्दजी सरस्वती)

भगवान्‌की पूजा ही भजन है। भजन और पूजनमें कोई भेद नहीं। भगवान् सत्यस्वरूप हैं। भगवान् प्रेमस्वरूप हैं। भगवान् ज्योतिस्वरूप हैं। भगवान् शान्तिस्वरूप हैं। भगवान् प्रेम, शान्ति, सत्य, ज्ञान, आनन्द और सत्—सभी पर्यायवाची शब्द ही हैं। अथवा संक्षेपमें हम यह भी कह सकते हैं कि वह अद्वितीय परम तत्त्व जो अन्तर्यामीरूपसे आपकी हृदयगुहामें सदा विराजमान हैं, जो आदि, मध्य और अन्तरहित हैं, जो सबमें व्याप्त हैं, जो नित्य एकरस हैं, जो भूत, वर्तमान और भविष्यत्‌में सदा विद्यमान हैं, जो स्वयम्भू हैं, स्वतन्त्र हैं, और स्वयंप्रकाश हैं, वही भगवान् हैं। उन भगवान्‌का ध्यान, चिन्तन, स्मरण या अनुशीलन ही भजन है! भजन ही उपासना है! अथवा यों कहिये कि 'योगः कर्मसु कौशलम्' के नाते जितनी भी युक्तियाँ या उपाय भक्तको भगवान्‌के पास ले जानेके साधनरूपसे हैं या हो सकते हैं वे सभी भजन कहे जाते हैं। भगवन्नाम-जप, नाम-स्मरण अथवा हरि-कीर्तन, भगवान्‌के नाम, गुण या लीला आदिका कीर्तन करना या समष्टिरूपसे एकाको या बहुत-से लोग मिलकर सम्मिलित प्रार्थना अथवा संकीर्तनरूपसे करना या कराना भजन हो है।

किसी भी रूपमें क्यों न हो, भगवान्‌का भजन अवश्य करना चाहिये। 'बड़े भाग मानुष तन पावा' भगवान्‌के भजन बिना मनुष्यका जीवन फीका, नीरस, निरर्थक, व्यर्थ और निकम्मा है! भगवान्‌की भक्ति बिना मनुष्य-जीवन शून्य और अति भीषण है। भगवद्भजनशून्य जीवन पृथिवीपर भारस्वरूप है। जिस प्रकार बिना अंकका शून्य '०' शून्य ही है और 'अंक लगे दसगून' उसी प्रकार मनुष्यका जीवन बिना भजन 'सर्वशून्य' है। आप अखिल भूमण्डलके मालिक, धन्नासेठ या अर्थपति कुबेर ही क्यों न हों, भगवद्भजन बिना निरे रंक-के-रंक ही रह जायँगे। यह जगत् दीर्घ स्वप्न है, 'संसार अनित्य है' संसार दुःखोंकी खानि है! इस असार संसारमें एक वस्तु एकमात्र भगवान् या भगवान्‌का भजन ही है।

CC-O. Jangamwadi Math Collection. Varanasi.Digitized By Siddhanta eGangotri Gyaan Kosha

भगवद्भजनकी सर्वसुगम और सुलभ विधि भगवान्‌की नवधा भक्ति है।

श्रवणं कीर्तनं विष्णोः स्मरणं पादसेवनम्।
अर्चनं वन्दनं दास्यं सख्यमात्मनिवेदनम्॥

आत्मनिवेदनके बाद ही भक्ति पराभक्तिका रूप धारण करती है। यह आत्मनिवेदन ही अन्तमें भक्ति-रसका माधुर्यभाव ग्रहण करता है। यही वेदान्तियों-का आत्मसाक्षात्कार, स्वस्वरूप या ब्रह्मसंस्थको ब्राह्मी स्थितिरूप ब्रह्ममें लीन हो जाना अथवा ब्रह्मात्मैक्यकी अद्वैत स्थिति अथवा ऐक्य है। यही माधुर्यभावको प्रेमरति या विरहासक्ति है! इसी भगवद्भक्ति, भजन या ईश्वरप्रेमके सहारे नवविधा भक्तिके श्रवणभावकी उपासनासे परीक्षितने; कीर्तनसे भगवान् वेदव्यासके खनामधन्य अवधूत पुत्र शुकदेवने; भगवद्भक्त असुर-बालक प्रह्लादने भगवान्‌के नाम-स्मरणरूप भजनसे; विष्णुप्रिया लक्ष्मीने पादसेवनरूप भजनसे; राजा पृथुने अर्चनरूप भजन या पूजनसे; अभिवन्दन या वन्दन-रूप भक्तिसे अक्रूरने; दास्यभावसे वानराधिपति हनूमान्‌-ने; सखारूपसे अर्जुनने और सर्वस्व आत्मनिवेदनरूप भजनसे बलिने भगवान्‌को प्राप्त कर लिया था। यह परम्परा है श्रीकृष्ण-प्राप्तिकी नवधा भक्तिकी!

श्रीविष्णोः श्रवणे परीक्षिदभवद् वैयासकिः कीर्तने
प्रह्लादः स्मरणे तदङ्घ्रिभजने लक्ष्मीः पृथुः पूजने।
अक्रूरस्त्वभिवन्दने कपिपतिर्दास्येऽथ सख्येऽर्जुनः
सर्वस्वात्मनिवेदने बलिरभूत् कृष्णाप्तिरेवं परा॥

भगवद्भजन या पूजनकी षोडशोपचार आदि विधि या उपचार भक्तिमार्गके ब्रह्माभ्यासियों अथवा जिज्ञासु-रूप साधकोंके लिये ही हैं। साधक ज्यों-ज्यों अपनी साधनामें अग्रसर होता हुआ सिद्धावस्थाको प्राप्त होता है, अर्थात् जब उसकी चित्तवृत्तियाँ सम्पूर्णरूपसे भगवद्भजनके सारभूत द्रव्य या वस्तुतत्त्वरूप अपने इष्टदेव वा उपास्य भगवान्‌के ही ध्यान या चिन्तनमें लीन हो जाती हैं, उस समय उसके लिये आरती-धूप-दीप-नैवेद्य, आचमन-स्नान-अर्घ्य-पाद्य, घड़ी-घण्टा या शङ्खादि वाद्यों अथवा किसी भी बाह्य उपचारकी आवश्यकता नहीं रह जाती। उसके लिये तो अखिल विश्व-ब्रह्माण्ड ही श्रीवृन्दावनधामका रूप धारण कर लेता है। उसका शुद्ध मन या मानसरोवररूप अपनी हृदयगुहा ही सेवाकुञ्ज बन जाती है, जहाँ वह जीवात्मारूप और आत्मस्वरूप आत्माराम श्रीकृष्णके साथ नित्य विहार किया करता है। यह भक्तिरसकी आत्यन्तिक मधुरिमा वा माधुर्यरसका आत्यन्तिक और ऐकान्तिक रसास्वादन है! भक्त परम प्रेमरूपा पराभक्तिकी प्रेमसमाधि या विरहासक्तिकी प्रेमरतिमें चिर निमग्न हो जाता है। ऐसे सौभाग्यशाली आत्यन्तिक और अनन्य स्वयंसिद्ध भगवद्भक्तोंके लिये विधि-निषेध वा और बाह्य उपचार भगवद्भक्तिकी प्रेमरतिमें ही विलीन-से हो जाते हैं। पर साधकोंके लिये भगवद्भक्तिकी प्राप्ति-के नाते ये षोडशोपचार आदि विधिरूप बाह्योपचार वा विधि-विधानरूप विधि-निषेध परम श्रेष्ठ साधन, सहायक और बन्धुका ही काम कर दिखाते हैं। साधकोंके लिये इन श्रेष्ठ साधनोंका किसी भी रूपमें परित्याग या तिरस्कार करना सर्वथा अनुचित और अहितकर है।

ऐसा कोई भी पन्थ, सम्प्रदाय या मत नहीं है जिसके अनुयायी अपने उपास्य या इष्टदेवका भजन अपने किसी-न-किसी रूपमें नहीं करते। पर सभीका उद्देश्य, लक्ष्य वा गन्तव्य स्थान एक ही है! हाँ, पन्थ विभिन्न और अनेक हैं! सिद्धान्त वा भजनका तत्त्व सबका एक-सा ही है, भेद इनके विधि-विधान और बाह्य उपचारोंमें है। सङ्कुचित हृदयवाले मूढ अज्ञानी अपने लक्ष्य या इसके आन्तरिक और सच्चे स्वरूप-का तिरस्कार ही करते हैं और अपने इन्हीं बाह्य उपचारोंपर मरने-मारनेके लिये तैयार हो जाते हैं,

CC-0. Jangamwadi Math Collection. Varanasi. Digitized By Siddhanta eGangotri Gyaan Kosha

व्यर्थ ही लड़ते-झगड़ते, एक दूसरोंको गालियाँ देते, निन्दा करते, लट्ठमलट्ठा करते और सिर फुटौवल भी कर लेते हैं। ये धर्मके शुद्ध और सत्यस्वरूपकी अवहेलना करते और इसके बाह्य अङ्गरूप ढाँचेपर ही कुर्बान हो जाते हैं।

किन्तु यदि आप पके हुए मीठे आमका मधुर रस चखना चाहते हों तो प्रेमपूर्वक आमोंको चूसिये। पेड़ गिनने वा पेड़की पत्तियोंसे क्या काम? भला बताओ तो सही—क्या कोई ऐसा भी पन्थ, सम्प्रदाय या मत है कि जिसमें धर्मपालक वा 'स्वधर्मे निधनं श्रेयः' के नाते सभी पन्थ, मत या सम्प्रदायके भिन्न-भिन्न और मतावलम्बियों, अनुयायियोंके लिये आत्मशुद्धि, हृदयकी पवित्रता, सच्चरित्रता, उदारता, दयाशीलता, जीवमात्रके प्रति दया, सहानुभूति, और करुणाभरे विश्वप्रेमकी भ्रातृवत्सलता, सुहृदता, सत्यता, क्षमा-प्रियता और आत्मसाक्षात्कारकी सच्ची चाहकी नितान्त आवश्यकता न हो? और तो क्या पृथ्वी, जल, पवन, नभ, वृक्ष, पक्षी आदिमें पायी जानेवाली परम रुचिरा ज्योतियाँ उसीकी हैं। पेड़, पौधे, गुल्म और लताएँ, झरने, नदी, नाले और समुद्र, पवन, वायु और सुगन्ध-भरे प्रातःकालीन मन्द समीर, चन्द्र, सूर्य और तारे, कीड़े, मकोड़े, कीट, पतङ्ग, पशु और पक्षी—सभी उस आदिदेव भगवान्‌के ही भजनमें लीन हैं। अपने धीमे और मन्द स्वरसे सभी भगवान्‌का ही नाम-स्मरण, ध्यान या भजन कर रहे हैं। यदि एक ओर झरने और नदी-नाले अपने मधुर रवसे कलकल नाद कर रहे हैं, तो दूसरी ओर उनचास पवन भी अपने परिमल और सुगन्धभरे मन्द समीरके अत्यन्त मृदुल और अनन्त प्रवाहमें उसीका ही आलाप कर रहे हैं। इधर विशाल-काय सुदीर्घ और असीम समुद्र अपनी उत्ताल तरङ्गोंसे समस्त गगनमण्डलको ही उसीकी मधुर ध्वनिसे प्रति-ध्वनित कर रहा है तो उधर विविध नाम, रूप और रंगके छोटे-बड़े सभी सुन्दर और मनोहर पक्षी अपने नीड़ोंमें उसी पावन हरिनामके मधुर गुञ्जार मानो पवन, नदी-नाले और सागरका ही अनुमोदन कर रहे हैं। ये आधिभौतिक जड़वादके ही समर्थन करनेवाले रेलवे इञ्जिन, धूम्रयान और वायुयान और वाष्पयन्त्र भी वही मधुर जयध्वनि कर रहे हैं। आप इनकी मन्द या तीव्र गतिसे उत्पन्न होनेवाली विविध ध्वनियोंका ध्यानपूर्वक अनुसंधान करें, आप देखेंगे कि ये सभी भगवान्‌के ही किसी न-किसी नामका जप, कीर्तन वा भजन कर रहे हैं।

भगवद्भजनका मुख्य उद्देश्य क्या है? भगवत्-उपयोग उस एकरस अखण्ड आनन्द, परम और शान्ति, नित्यसुख और अमृतत्व तथा इस जगत्‌के आवागमनरूप चक्र तथा इसीसे समुद्भूत दुःखरूप द्वन्द्वोंसे तथा इनसे उत्पन्न हुए षड्विकार और सभी तापोंसे छुटकारा पानेके लिये किया जाता है। इस दृश्य जगत् और इसके विविध प्रपञ्चभरे विषयानन्दमें उस आनन्द ब्रह्मके ब्रह्मानन्द, नित्यानन्द या प्रेमानन्दका आभास मात्र भी नहीं है। इस बहिर्मुख दृश्य जगत्‌के विषयानन्दमें जो सुख प्रतीत होता है वह भ्रान्तिसुख मृगतृष्णावत् मायावी जादूगरके इन्द्रजालका पेड़पर पका हुआ आम है। शब्द, स्पर्श, रूप, रस, गन्धका मिथ्या प्रसार अथवा इन्द्रियसमूहके स्नायु या नाडीजालका मायाजाल है। इन्द्रियोंकी खुजली है। कामलिप्सा या इन्द्रियोंकी वासनामात्र है। अन्तःकरणरूप मन, चित्त, बुद्धि और अहङ्कार जलती हुई भट्टी है। इन सब रोगोंकी एकमात्र औषधि भगवान्‌का भजन ही है। भगवान्‌का भजन ही सञ्चित, प्रारब्ध और क्रियमाण सभी कर्मों आधिभौतिकादि तीन तापोंका, ब्रह्मग्रन्थि, रुद्रग्रन्थि विष्णुग्रन्थि तीन ग्रन्थियोंका, पञ्चक्लेश, षड्ऊर्मि और

CC-O. Jangamwadi Math Collection, Varanasi.Digitized By Siddhanta eGangotri Gyaan Kosha

विक्षेप तथा आवरणरूप तीन दोषोंका आत्यन्तिक नाश करता है। भगवान्‌का भजन ही भक्तको भगवान्‌के 'तद्धाम परमं मम' परमधामको पहुँचाता है जहाँ भक्त भी भगवान्‌के सभी दिव्य ऐश्वर्योंका भोग करता हुआ भगवत्स्वरूप ही हो जाता है। वहाँ भक्त उस परम प्रेमरूपा भक्तिके मधुर अमृतरसका रसास्वादन करता है और अन्तमें न्योछावरस्वरूप दी हुई भगवान्‌की सालोक्य, सामीप्य, सारूप्य और सायुज्य मुक्तिका अधिकारी बनता है।

अतएव भगवद्भक्ति प्राप्त करनेके लिये सच्चे धीर शूरवीर और दृढ व्रतवाले बन जाओ। उस अनन्त नामवाले भगवान्‌के किसी भी नामका नित्य स्मरण, कीर्तन या भजन करो! भूल न जाओ भगवान्‌के हरिः ॐ, राम, कृष्ण, सीताराम वा राधेश्याम नामको। भजन करो उसके किसी भी नामका; उसे सर्वत्र, सबमें और सब समय सदा विराजमान देखो! वह कहाँ नहीं है?

'जहँ न होय तहँ देहु कहि, तुमहिं देखावऊँ ठाउँ।'

जो कुछ है, वह सब नारायणका ही नाम और रूप है। स्वयं नारायण ही सभी नाम और रूपोंमें विद्यमान है। उसे देखो! इस ब्रह्मदर्शनका अभ्यास करो और स्वयं भी ब्रह्म बन जाओ।

भृङ्गी भय ते भृङ्ग होय, वह कीट महा जड़।
कृष्ण प्रेम ते कृष्ण होय, नाहीं अचरज बड़॥

उस अनन्तको देखना और प्राप्त करना ही तुम्हारा प्रधान कर्तव्य है, यही एकमात्र धर्म है। इस मनुष्य-जन्मको सार्थक कर लो। यह अवसर बार-बार नहीं आता। एकमात्र उस भगवान्‌का ही नामस्मरण, ध्यान, भजन, कीर्तन और चिन्तन किया करो!

'भजहु राम सब काम बिहाई।' निष्कामभावसे सबमें नारायणका ही ध्यानकर अखिल विश्वकी अहैतुकी सेवा करना ही सच्चा भगवद्भजन है। विश्व-प्रेम ही सच्ची उपासना है। अतएव संसारमें ऐसा कोई भी न हो, जिससे तुम प्रेम न करो। विश्वमें ऐसा कोई भी स्थावर या जङ्गम, चर या अचर प्राणी न हो जिसके प्रति तुम्हारी सहानुभूति, प्रीति या दयाका भाव न हो।

दया धर्मका मूल है, नरकमूल अभिमान।
तुलसी दया न छाँडिये जब लगि घटमें प्रान॥

जितेन्द्रिय बनो। सदा चञ्चल रहनेवाली इन्द्रियों और नित्य अतृप्त ही रहनेवाली चित्तवृत्तियोंको रोको। सच बोलो, धर्मका आचरण करो, 'सत्यं वद। धर्मं चर'—दया, नम्रता, क्षमा, धैर्य, सेवा और स्वार्थ-त्यागपूर्वक सद्भाव अपने हृदयमें धारण करो। वीर्यकी रक्षा करो, सच्चे ब्रह्मचारी बनो! 'ब्रह्मचर्यप्रतिष्ठायां वीर्यलाभः।' सत्य ही नारायण है। असत्य भाषण भूलकर भी न करो।

साँच बरोबर तप नहीं, झूठ बराबर पाप।
जाके हिरदय साँच है, ताके हिरदय आप॥

क्रोधको दयासे जीतो। हिंसापर अहिंसा और प्रेमसे, तथा कामपर त्याग और अभ्याससे विजय प्राप्त कर लो।

छमा बड़नको चाहिये, छोटेनको उतपात।
कहा कृष्णको घटि गयो, जौ भृगु मारी लात॥

भगवान् कहीं दूर नहीं हैं वे तुम्हारे पास ही हैं। तुम्हारे हृदयमें ही विराजमान हैं। वे तुम्हारा सप्रेम स्वागत—अभिनन्दन करनेके लिये और तुम्हारा प्रेमपूर्वक गाढालिङ्गन करनेके लिये बाँह पसारे सदा तैयार हैं। उत्तिष्ठत! जाग्रत!! प्राप्य वरान्निबोधत!!!

डूब जाओ, उसके अनन्त प्रेमसिन्धुकी उत्ताल तरङ्गोंमें, नहीं तो याद रक्खो—

'मैं बौरी डूबन डरी, रही किनारे बैठ।'

चिरकालके लिये बैठे ही रह जाओगे। लगाओ गोते उस ब्रह्मानन्द, आनन्दसिन्धुके प्रेमसागरमें! उस आनन्दब्रह्मके आनन्दसागरमें और आनन्दब्रह्ममें ही आनन्दमय बन जाओ, अनादि और अनन्तकालके

CC-O. Jangamwadi Math Collection, Varanasi.Digitized By Siddhanta eGangotri Gyaan

लिये। यही सुमधुर परिणाम है भगवान्‌के अव्यावृत तैलधारावत् अविरल और अखण्ड भजनका। पी लो, मधुर रसभरा अमृतरसका यह प्रेम-प्याला। चिर रमण करो, निमग्न और तल्लीन हो जाओ—आनन्द-कन्द सच्चिदानन्द श्रीकृष्णकी उस रूपमाधुरीमें। उसके नामको अपने कण्ठका चन्द्रहार बना लो। उसके अनन्त मधुर नामकी यह मणिमाला सदा अपने हृदयकी अन्तरतम गुहामें ही चिरकालके लिये धारण कर रक्खो। उसका नाम-कीर्तन, गुण-कीर्तन या लीला-कीर्तन प्रतिश्वासपर ही करते रहो। 'श्वास श्वासपर नाम रट।' अपने इस भगवन्नामको शरीरकी जोंक बना लो, जो छुड़ाये भी न छूटे। हाँ, एक बार अपनी हृदयतन्त्रियोंको भलीभाँति पूर्णरूपसे झङ्कारते हुए, अत्यन्त प्रेमभरे हृदय और करुणापूर्ण स्वरसे उन्मत्त होकर सच्चे और निष्काम भावसे कहो—

'बोल हरि बोल, बोल हरि बोल।
केशव माधव गोविन्द बोल॥'

यह सारद्रव्य तत्त्व है भगवद्भजनका। नहीं-नहीं परम प्रेमरूपा भगवद्भक्तिका 'दुग्धं गीतामृतं महत् अमृतगीत सङ्कीर्तनरूप दूधका परम पावन मधुर रसभरा माखन है। उस माखनचोर, आनन्दकन्द भगवान् श्रीकृष्णचन्द्र व्रजचन्द्रका। इसे ले लो, लो, प्रेमपूर्वक पी लो। पी लो और पिला लो भगवत्-प्रेमियोंको। 'तस्माद्योगी भवार्जुन' भूल जाओ, भगवान्‌के इस मधुर महत्त्वपूर्ण उपदेशको किसी भी पूर्ण युक्तिसे भगवान्‌को प्राप्त करने यही उद्योग होना चाहिये इस मनुष्य-जीवनका हृदयके अन्तरतममें और अखिल विश्वमें ही वह तृप्तिरूप चिरशान्ति सदा विराजमान और विद्यमान

(अनुवादक—श्रीरामेश्वरपुरी

मेरा स्वप्न

(लेखिका—श्रीरत्नकुमारी देवी माथुर)

दिनभर तपित हो तापसे, जब तरणि पहुँचा ह्रासको।
तब चन्द्रने आकर किया, शोभित मही-आकाशको॥
परिश्रान्त श्रमजीवी सभी, विश्राम अब करने लगे।
यह देखकर उडुगण गगनमें, मुदित हो हँसने लगे॥
निद्रा पलकपर आ बिराजी, बेखबर मैं सो रही।
अब स्वप्नमें क्या देखती हूँ, कुसुम-हार पिरो रही॥
सुनसान चारों ओर था, मैं ही अकेली थी खड़ी।
श्रीकृष्ण-दर्शन-लालसा, मेरे हृदयमें थी अड़ी॥
इस बीचमें क्या देखती हूँ, श्रीकृष्ण प्यारे आ रहे।
वनमाल हियपर सोहती, वे मन्द थे मुसका रहे॥
माथे मुकुट था मोरका, मुखपर अलक थी सोहती।
वह चाल मान मरालसे, बढ़कर हृदयको मोहती॥
मैं देख उस अनुपम छटाको, भूल तन-मन-धन गई।
श्रीकृष्णकी वह मूर्ति मञ्जुल, और आगे आ गई॥
मैं मुग्ध उस छबिपर हुई, वे लीन मुझमें हो गए।
हा हन्त! मम लोचन-युगल, तज नींद तत्क्षण खुल गए॥
करके कृपा दर्शन दिये प्रभु, 'स्वप्न' क्यों यह कर दिया?
करुणायतन! क्या वस्तुतः, मम उर न अपना घर किया?

CC-O. Jangamwadi Math Collection. Varanasi.Digitized By Siddhanta eGangotri Gyaan Kosha

योगके साधन

(लेखक—श्रीमत् परमहंस परिव्राजकाचार्य श्री १०८ स्वामीजी श्रीएकरसानन्दजी सरस्वती महाराज)

मनुष्यमात्र सुख चाहते हैं तथा पद-पदपर प्राप्त होनेवाले जगज्जालके दुःखोंसे छुटकारा पानेके लिये मायिक पुरुषार्थ भी करते हैं परन्तु मायिक पदार्थोंसे दुःख मिटते नहीं, मिटें कैसे ? संसारके सब दुःखोंकी निवृत्ति और परमानन्दकी प्राप्ति तो केवल दृढ़ ब्रह्म-ज्ञानसे ही होती है। इसी बातको पुष्टि कठोपनिषद्में की गयी है—

एको वशी सर्वभूतान्तरात्मा
एकं रूपं बहुधा यः करोति।
तमात्मस्थं येऽनुपश्यन्ति धीरा-
स्तेषां सुखं शाश्वतं नेतरेषाम्॥

अर्थात् उस एक सर्वज्ञ ईश्वरने सारे चराचरको अपने वशमें कर रक्खा है, सम्पूर्ण भूतोंका वही अन्तरात्मा है, एक होते हुए भी वह अपनी मायाके द्वारा आभासरूपसे अनेकों रूपोंको धारण करता है। उसी सत्य वस्तुको जो धैर्यवान् साधक ज्ञान-दृष्टिसे देखता है और उसीको अपना स्वरूप समझता है, वही सब प्रकारके दुःखोंसे छुटकारा पाकर परमानन्द-की प्राप्ति करता है। पर जो उस ब्रह्मज्ञानसे रहित है उसके दुःख नहीं मिटते हैं।

अब ब्रह्मज्ञानकी प्राप्ति कैसे हो, यह प्रश्न है। इसके दो साधन हैं, एक तो विचारके बलसे आत्मा-अनात्माकी पहचान करके ब्रह्मज्ञान प्राप्त किया जाता है, दूसरे योगाभ्यासद्वारा। यही बात श्रीविद्यारण्यजी महाराजने पञ्चदशीमें कही है—

असाध्यः कस्यचिद्योगः कस्यचिज्ज्ञाननिश्चयः।
इत्थं विचार्य मार्गौ द्वौ जगाद परमेश्वरः॥
यत्सांख्यैः प्राप्यते स्थानं तद्योगैरपि गम्यते।
इति स्मृतं फलैक्यत्वं योगिनाञ्च विवेकिनाम्॥

अर्थात् किसी-किसीके लिये योगका साधन कठिन और ज्ञानका निश्चय सुगम होता है तो किसी-किसीके लिये ज्ञानका निश्चय क्लिष्ट और योगका साधन सुगम होता है। ऐसा विचार करके परमेश्वरने ब्रह्मज्ञानके लिये दो मार्ग बतलाये, एक ज्ञान और दूसरा योगाभ्यास।

यही बात भगवान् श्रीकृष्णने गीतामें कही है कि जो ब्रह्मरूपी स्थान सांख्यरूपी विचारके बलसे प्राप्त होता है, वही योगसे भी मिलता है। अतएव ज्ञान अथवा योग किसी एकको परिपक्व बनाना चाहिये। इन दोनोंका फल ब्रह्म-पद-प्राप्ति समान ही है।

पतञ्जलिजीने अपने योगशास्त्रमें योगके आठ अंग बतलाये हैं। जैसे यम, नियम, आसन, प्राणा-याम, प्रत्याहार, धारणा, ध्यान और समाधि। इनमें-से जो-जो साधन सुगम और सुख देनेवाले हैं, उन्हींका यहाँपर कुछ स्पष्टीकरण किया जाता है।

यम पाँच हैं—अहिंसा, सत्य, अस्तेय, ब्रह्मचर्य और अपरिग्रह। नियम भी पाँच हैं—सन्तोष, स्वाध्याय, ईश्वरप्रणिधान, शौच और तप। यम और नियमके परिपक्व हुए बिना योगाभ्यास कदापि नहीं हो सकता। जिस प्रकार कोई धनाढ्य व्यक्ति सात मंजिलकी इमारत बनवाना चाहता है तो सर्वप्रथम उसे छः-सात हाथतक गहरी नीव जमीनमें खोदवानी पड़ती है और तभी उस इमारतके गिरनेका कोई भय नहीं रहता, उसी प्रकार योगाभ्यासमें यम-नियमकी परिपक्वताकी आवश्यकता है। यमके द्वारा दूसरोंको सुख पहुँचता है तथा साधककी वृत्तियोंका विक्षिप्त निरोध होता है। और नियमसे साधकको

CC-0. Jangamwadi Math Collection, Varanasi. Digitized By Siddhanta eGangotri Gyaan Kosha

तुरंत ही सुखकी अनुभूति होने लगती है तथा योगकी प्रथमावस्था आरम्भ हो जाती है।

यम-नियमके पश्चात् आसनसे लेकर शेष रहे छः अंग, सो उनके लाभ निम्नलिखित श्लोकोंसे प्रकट होते हैं—

आसनेन रुजो हन्ति प्राणायामेन पातकम्।
विकारं मानसं योगी प्रत्याहारेण मुञ्चति॥
धारणाभिर्मनोधैर्यं ध्यानाच्चैतन्यमद्भुतम्।
समाधौ मोक्षमाप्नोति त्यक्त्वा कर्म शुभाशुभम्॥

अर्थात् आसनोंसे रोगोंका नाश होता है, प्राणायामसे पाप नष्ट होते हैं, प्रत्याहारसे मनके विकार (काम-क्रोधादि) शान्त होते हैं, धारणासे धैर्य बढ़ता है, ध्यानसे सत्-स्वरूप ब्रह्मात्माका दृढ़ बोध होता है और समाधिसे मनके संकल्पोंका नाश होकर मोक्षरूपी ब्रह्ममें स्थिति होती है।

आसन कुल चौरासी हैं, जिनमें बयासी आसन तो विशेषतः रोगोंके नाशार्थ ही हैं। बाकी पद्मासन और सिद्धासन ये दो आसन साधारण रोगनाशक होते हुए योगसाधक हैं। अब प्राणायामका विशेष फल नीचेके श्लोकोंमें पढ़िये—

प्राणायामेन युक्तेन सर्वरोगक्षयो भवेत्।
अयुक्ताभ्यासयोगेन सर्वरोगस्य सम्भवः॥
दह्यन्ते ध्मायमानानां धातूनां हि यथा मलाः।
तथेन्द्रियाणां दह्यन्ते दोषाः प्राणस्य निग्रहात्॥
अतः कालभयाद्ब्रह्मा प्राणायामपरायणः।
योगिनो मुनयश्चैव ततो वायुं निरोधयेत्॥
तदा संक्षीयते प्राणो मानसञ्च प्रलीयते।
यदा समरसत्वञ्च समाधिः सोऽभिधीयते॥

अर्थात् गुरुकी बतायी हुई विधिके अनुसार प्राणायाम करनेसे सब रोग नष्ट हो जाते हैं। परन्तु मनमाना अथवा पुस्तकोंको देखकर जो अयुक्त अभ्यास करता है उसको बहुत-से रोग हो जायेंगे भी सम्भावना है। अग्निमें तपानेसे जिस प्रकार सोने चाँदी आदि धातुओंका मल नष्ट हो जाता है वैसे प्राणोंका निरोध करके प्राणायाम करनेसे सब इन्द्रियों के विकार नष्ट हो जाते हैं और वे शुद्ध हो जाती हैं। कालके भयसे ब्रह्माजी भी प्राणायाम करते हैं बड़े-बड़े ऋषि-मुनि एवं योगी भी प्राणायाम-परायण होते हैं अतएव साधकोंको प्राणायामका खूब अभ्यास करना चाहिये। ज्यों-ज्यों प्राण वशमें होगा त्यों-त्यों मन भी वशमें होगा। मनके अमन होने मुक्ति है, यह सिद्धान्तपक्ष है। परन्तु यह ब्रह्मज्ञान सहित हो तब, अन्यथा सुषुप्तिकी भाँति मनका लय होना मोक्षका दाता नहीं होगा। प्राणायाम करते समय पूरकमें मूलबन्ध, कुम्भकमें जालन्धरबन्ध और रेचकमें उड्डियानबन्ध लगाने ही चाहिये। इससे बहुत लाभ होता है। नीचेके श्लोकोंमें देखिये—

अपानप्राणयोरैक्यात् क्षयो मूत्रपुरीषयोः।
युवा भवति वृद्धोऽपि सततं मूलबन्धनात्।
बद्धं मूलबिलं येन तेन विघ्नो विदारितः।
अजरामरमाप्नोति यथा पञ्चमुखो हरः।

अर्थात् जिस साधकने मूलबन्धके दृढ़ अभ्यासद्वारा अधः अपानको प्राणमें मिला दिया, उसकी जठराग्नि प्रबल हो जाती है और उससे उसके मल-मूत्र अत्यन्त अल्प होते ही हैं, वह यदि वृद्ध हो तो जवान हो जाता है। जिसने मूलबन्धका दृढ़ अभ्यास किया है उसके सभी विघ्न मिट जाते हैं तथा वह शिवके समान अजर-अमर हो जाता है। और भी सुनिये—

मूलबन्ध गुन ऐसा होई। वायु अधोगति जाय न कोई॥
ऊर्ध्वरेता यासों सधे। दिन-दिन आयु सवाई बढ़े॥
यासों कारज सब बनि आवै। रोग रक्तको सभी नसावै॥
योगी पहले यह आराधै। अपान वायुको नीके साधै॥
योग माँहि यह है परधान। बुढ़ी देह पलट होय जवान॥
जठराग्नि बाढ़ै अधिकाय। जो चाहे तो बहुतै खाय॥

CC-0. Jangamwadi Math Collection. Digitized By Siddhanta eGangotri Gyaan Kosha

अपान वायुको ऊपर लावै । प्राणवायु नीचे ले जावै ॥
जो पै यह साधन बनि आवै । योगी बूढ़ा होन न पावै ॥

हिन्दीमें होनेके कारण इन पदोंका अर्थ सभी समझ सकते हैं । अब यह श्लोक देखें—

काकचञ्चुवदास्येन शीतलं पवनं पिबेत् ।
प्राणापानविधानेन योगी भवति निर्जरः ॥

तात्पर्य यह कि जो साधक अपने दोनों होठोंके बीचमें रक्खी हुई जीभके द्वारा गुरुकी बतायी हुई विधिके अनुसार प्राणमें अपानको मिलाकर शीतल-शीतल पवन पीता है, वह वृद्धतासे रहित हो जाता है । वह साधक प्राणमें अपानको मिलानेपर 'योगी' हो जाता है, इसके अतिरिक्त जो साधक सम्यक् ज्ञानके बलसे दृश्यका आत्यन्तिक अभाव करके केवलीभावमें स्थित होता है, वह भी 'योगी' ही है ।

अब जालन्धरबन्धसे जो-जो लाभ होते हैं वे नीचेके श्लोकोंमें वर्णित हैं—

जालन्धरकृते बन्धे कण्ठसङ्कोचलक्षणे ।
न पीयूषं पतत्यग्नौ न च वायुः प्रकुप्यति ॥
कण्ठमाकुञ्च्य हृदये स्थापयेच्चिबुकं दृढम् ।
बन्धो जालन्धराख्योऽयं जरामृत्युविनाशकः॥

अर्थात् मस्तकको झुकाकर कण्ठका संकोचनकर हनु (ठुड्डी) का हृदयसे चार अंगुल ऊपर लगानी चाहिये । ऐसा करनेपर चन्द्रमासे जो अमृत टपकता है, वह नाभिस्थित अग्निको न मिलकर योगीको ही मिलता है । फिर चन्द्रामृतका सेवन करनेसे योगीका शरीर बुढ़ापे और मृत्युसे रहित हो जाता है । इस बन्धसे वायुका कोप कभी होता ही नहीं ।

उड्डियानबन्धसे होनेवाले लाभोंको ये श्लोक बतला रहे हैं—

नाभेरूर्ध्वमधश्चापि स्थानं कुर्यात्प्रयत्नतः ।
षण्मासमभ्यसेन्मृत्युं जयत्येव न संशयः ॥
उड्डियानं तु सहजं गुरुणा कथितं सदा ।
अभ्यसेत् सततं यस्तु वृद्धोऽपि तरुणायते ॥
सर्वेषामेव बन्धानामुत्तमो ह्युड्डियानकः ।
उड्डियाने दृढे बन्धे मुक्तिः स्वाभाविकी भवेत् ॥

अर्थात् नाभिके ऊपर तथा नीचेके भागोंको पीछे खींचकर पीठमें लगावे, इससे प्राणवायु धीरे-धीरे सुषुम्ना नाडीमें प्रवेश करता है । इस साधनका निरन्तर छः महीनेतक अभ्यास करनेसे साधक मृत्युको भी जीत लेता है और वृद्ध हो तो तरुणके समान हो जाता है । तीनों बन्धोंमें उड्डियान श्रेष्ठ है, क्योंकि इससे प्राणकी गति सुषुम्नामें हो जाती है ।

योगिराज याज्ञवल्क्यजी भी अपनी संहितामें लिखते हैं कि सुषुम्ना नाडी कालको खा जानेवाली है । साधारण मनुष्योंका प्राण-वायु इडा और पिंगला इन दो नाडियोंमें ही चलता है तथा इन दोनों नाडियोंके सन्धिकालमें सुषुम्नामें लगभग आध मिनट-तक अनजानरूपसे चलता है । परन्तु योगाभ्यासी सुषुम्नामें अपने प्राण स्वतन्त्रतापूर्वक इच्छानुकूल समय-तक चलानेमें समर्थ होता है ।

मन पवना पाँचों वश करके तीनो गुण वश कीजे ।
पाँचो मुद्रा साधकर योगी सदा अमीरस पीजे ॥
मूल बंध मन ही वश होई उड्डियान बंध दस बाई ।
जालंधर बंध कंदर्प वश होई तब योगी स्थिरता पाई ॥
वज्र शरीर प्राणका अनुभव नव द्वारनको बाँधो ।
उलटी सुरत चढ़ाय अकाशमें सुरत गगन बिच साधो ॥

CC-O. Jangamwadi Math Collection. Digitized by Siddhanta eGangotri Gyaan Kosha

वेदोंमें भगवन्नाममहिमा

(लेखक—श्रीमत्परमहंस परिव्राजकाचार्य श्री १०८ श्रीस्वामी भागवतानन्दजी महाराज मण्डलीश्वर, काव्यसांख्ययोग-न्यायवेदवेदान्ततीर्थ, वेदान्तवागीश, मीमांसाभूषण, वेदरत्न, दर्शनाचार्य)

यो भूतञ्च भव्यञ्च सर्वं यश्चाधितिष्ठति ।
स्वर्यस्य च केवलं तस्मै ज्येष्ठाय ब्रह्मणे नमः ॥*

(अथर्वसंहिता १० । ४ । ८ । १)

जब इस संसारसागरकी जन्ममरणरूप उत्तुङ्ग तरङ्गोंमें गोते खाता हुआ यह प्राणी परम खिन्न और निराश हो जाता है तब मध्याह्नकालमें प्रचण्ड मार्तण्डकिरणोंसे सन्तप्त वालुकामय मरुभूमिका यात्री जैसे किसी छायावाले हरितपत्रपूर्ण फलपुष्पसमलङ्कृत महावृक्षकी सुखद छायामें पहुँचनेका भगीरथ प्रयत्न करता है वैसे ही पूर्वपुण्यपुञ्जके प्रभावसे वह कुछ प्रयत्नकर सत्सङ्गरूपी नौका प्राप्त करता है, वहाँ इसे सुननेको मिलता है कि हे जीव ! तू अपने ध्येय लक्ष्य और प्राप्तव्य वस्तुको देख, तू संसारमें विषयवासनारूप कीचड़में फँसनेके लिये नहीं आया है, वेद तुझे उपदेश करता है—

'उद्यानं ते पुरुष नावयानम् ।' (अथर्ववेद ८ । १ । ६)

'हे मनुष्य ! तू भगवत्स्मरण—भगवन्नामकीर्तनादि शुभकर्मद्वारा उन्नति करनेके लिये आया है न कि भगवत्-विमुख आदि पापाचरण करके अवनतिके लिये ।' श्रुतिमाता पुकारकर कहती है कि—

'उत्तिष्ठत जाग्रत प्राप्य वरान्निबोधत ।'

(कठ० १ । ३ । १४)

'उठो, जागो, अनुभवी सद्गुरुके पास जाकर भगवत्-महिमाको जानो ।' 'शुभस्य शीघ्रम्' इस कहावतके अनुसार शीघ्रता करनी चाहिये । क्योंकि वेदका उपदेश है—

'न श्वः श्व उपासीत, को हि मनुष्यस्य श्वो वेद ।'

(शतपथ ब्रा० २ । १ । ३ । ९)

'कल करेंगे, कल करेंगे ऐसा नहीं कहना चाहिये । कौन जानता है कि तुम कलतक जीवित रहोगे या नहीं ।' और यह भगवन्नामकीर्तनादि शुभकार्य इस नरदेहमें ही हो सकते हैं ।

'इह चेदवेदीदथ सत्यमस्ति न चेदिहावेदीन्महती विनष्टि ।'

(केन० २ । ...

'भगवद्भक्ति और ज्ञानके अधिकारी इस नरदेहमें ... जान लिया तो ठीक, नहीं तो सत्यानाश हो जायगा ... नरदेह व्यर्थ चला जायगा, और पुनः लखचौरासीके ... पड़ना पड़ेगा ।'

'अपि सर्वं जीवितमल्पमेव ।' (कठ० १ । १ । ...

'यह जीवन थोड़े ही दिनोंका है ।' और शास्त्रमें ... गये नियम मनुष्यके लिये हैं न कि पशुके लिये । ... शङ्कराचार्य कहते हैं कि—

'मनुष्यानधिकरोति शास्त्रम् ।'

(वेदान्तदर्शन शारीरकभाष्य १ । ३ । ८ ...

'शास्त्रके अधिकारी मनुष्य हैं ।' परमात्माने हमें ... दिया, इसलिये उसके नामकी महिमाको जानकर, भगवत्-कीर्तन और भजन-स्मरण करना चाहिये । इस प्रकृत ... हम यह दिखलायेंगे कि 'वेदोंमें भगवन्नामकी महिमा ... विस्तृतरूपसे वर्णन है । यदि नास्तिकभावापन्न पु... वेदोंमें भगवन्नाममहिमा न दीखे तो यह उन्हींका दोष है ... वेदोंका । यास्काचार्यने निरुक्तमें ठीक ही लिखा है—

नैष स्थाणोरपराधो यदेनमन्धो न पश्यति पुरुषो ... स भवति ।

(१ । १७ ...

यह स्थाणु (ठूँठ) का अपराध नहीं है जो इस (... को अन्धा नहीं देखता है, यह तो अन्धेका ही अपराध ... वह नेत्ररहित है । ऐसे ही यह वेदों (मन्त्रों) का ... नहीं है जो उसमें स्पष्टतया प्रतिपादित तत्त्वको अनभिज्ञ ... नहीं देखता, यह तो मनुष्यके अज्ञानका ही दोष है, ... अज्ञानापराधको वेदमन्त्रोंमें आरोपित करता है । ... सम्बन्धमें लिखा है कि—

वेद एव द्विजातीनां निःश्रेयसकरः परः ।

(याज्ञ० स्मृ० १ ...

'वेद ही द्विजातियोंका परम कल्याणकारक है ।'

'वेदितव्यो ब्रह्मराशिः ।' (व्याकरणमहाभाष्य १ । ...

---

* जो परमात्मा भूत, भविष्यत्, वर्तमान सब वस्तुओंका अधिष्ठाता है, जिसका स्वरूप केवल सुखस्वरूप है उस ज्येष्ठ (सबसे बड़े) ब्रह्मको नमस्कार है ।

CC-0. Jangamwadi Math Collection, Varanasi.Digitized By Siddhanta eGangotri Gyaan Kosha

'ब्रह्मबोधक वेदसमुदाय अवश्य जानना चाहिये।'

'वेदः चक्षुः सनातनम्।' (मनु० १२। ९४)

'वेद ही सनातन चक्षु (मार्गदर्शक) है।'

भूतं भव्यं भविष्यच्च सर्वं वेदात् प्रसिद्ध्यति।
(मनु० १२। ९८)

'भूत, भविष्यत्, वर्तमान् सबका ज्ञान वेदसे ही होता है।'

'नहि वेदात्परं शास्त्रम्।'

(अत्रिसंहिता १। १४८, महाभा० अनु० पर्व १०६। ६५)

'वेदसे श्रेष्ठ अन्य शास्त्र नहीं है।'

'चोदनालक्षणोऽर्थो धर्मः।' (मीमांसादर्शन १। १। २)

'जैमिनि ऋषि कहते हैं कि वेदके विधिवाक्यसे ही जिसको जान सकते हैं वह इष्टवस्तु धर्म है।'

चोदना हि भूतं भवन्तं भविष्यन्तं सूक्ष्मं व्यवहितं विप्रकृष्टमित्येवं जातीयमर्थं शक्नोत्यवगमयितुं नान्यत्किञ्चेन्द्रियम्। अशक्यं हि तत्पुरुषेण ज्ञातुमृते वचनात्।
(मीमांसाशाबरभाष्य १। २)

'वेदका विधिवाक्य भूत, भविष्यत्, वर्तमान सूक्ष्म व्यवहित और दूरवर्ती वस्तुका ज्ञान करा सकता है अन्य कोई इन्द्रिय आदि नहीं। बिना वेदके मनुष्य धर्म आदिके तत्त्वको नहीं जान सकता।'

'नावेदविन्मनुते तं बृहन्तम्'(तैत्ति० ब्राह्मण ३। १२। ९। ७)

'जो वेदज्ञ नहीं है वह ब्रह्म परमात्माको नहीं जानता है।' अर्थात् यह सिद्ध होता है कि वेदज्ञ ही परमात्माको जानता है, फलतः वेदोंमें भगवन्नाममहिमाका निरूपण अवश्य है, यह मानना ही पड़ेगा। वेदोंका अभ्यास भगवन्नामजप करनेसे ही सफल होता है।

'वेदाभ्यासो हि पञ्चधा विहितः—अध्ययनं विचारोऽभ्यसनं जपोऽध्यापनञ्च'

(ऋग्वेद प्रातिशाख्यकी वृत्तिके आरम्भमें ही।)

वेदस्वीकरणं पूर्वं विचारोऽभ्यसनं जपः।
तद्दानं चैव शिष्येभ्यो वेदाभ्यासो हि पञ्चधा॥
(दक्षस्मृ० २। ३४)

वेदोंका अभ्यास पाँच प्रकारसे कहा है—अध्ययन, विचार, अभ्यास, भगवन्नामजप और पढ़ाना। भगवन्नामकी महिमाका गान या भगवन्नामका जप यह शब्दब्रह्मकी उपासना है।

द्वे ब्रह्मणी वेदितव्ये शब्दब्रह्म परं च यत्।
शब्दब्रह्मणि निष्णातः परं ब्रह्माधिगच्छति॥
(मैत्र्युपनिषद् ६। २२)

'शब्दब्रह्म और परब्रह्म ये दो (सगुण-निर्गुण) ब्रह्म ज्ञातव्य हैं, शब्दका ज्ञाता ही परब्रह्मका ज्ञाता हो सकता है।'

शब्दब्रह्मणि निष्णातो न निष्णायात्परे यदि।
श्रमस्तस्य श्रमफलो ह्यधेनुमिव रक्षतः॥
(श्रीमद्भा० ११। ११। १८)

'शब्दब्रह्मको न जानकर परब्रह्मको जो जाननेका प्रयत्न करता है, उसे सफलता नहीं मिलती, केवल श्रम ही होता है। जैसे दूध न देनेवाली गौको रखनेसे दुग्धप्राप्तिरूप फल नहीं मिलता।'

शब्दब्रह्म विना देवि! परं तु शवरूपवत्॥
(राधातन्त्र पटल १५)

'शङ्कर पार्वतीसे कहते हैं कि हे पार्वति! शब्दब्रह्मके बिना परब्रह्म मुर्दे-जैसा है।'

अनादिनिधनं ब्रह्म शब्दतत्त्वं यदक्षरम्[1]।
(वाक्यपदीय ब्रह्मकाण्ड १)

'जो जन्ममरणरहित व्यापक ब्रह्म है वह शब्दतत्त्व ही है।' यद्यपि विकराल कलिकालमें भगवत्परायण होना कठिन है तथापि हमें ऐसा प्रयत्न करना चाहिये जिससे कलियुगको अपने परिश्रमसे सत्ययुग बना सकें।

कलिः शयानो भवति सञ्जिहानस्तु द्वापरः।
उत्तिष्ठंस्त्रेता भवति कृतं सम्पद्यते चरन्॥
(ऐ० ब्राह्मण ७। १५)

'सोनेवाला आलसी कलियुग है, जागकर अँगड़ाई लेनेवाला द्वापरयुग है, उठकर बैठनेवाला त्रेतायुग है और इधर-उधर फिरनेवाला परिश्रमी भगवत्स्मरणपरायण पुरुष सत्ययुग है।' आइये भगवन्नाममहिमाको वेदोंमें देखें। स्मरण रहे कि—

'मन्त्रब्राह्मणयोर्वेदनामधेयम्'
(आपस्तम्बश्रौतसूत्र २४। १। ३१)

'मन्त्रब्राह्मणं वेद इत्याचक्षते'
(बोधायनगृह्यसूत्र ३। ६। २)

---

१. 'अश्नुते इत्यक्षरम्' (व्याकरणमहाभाष्य १। १। २) इस महाभाष्यके अनुसार यहाँ 'अक्षर' का अर्थ व्यापक है।

CC-O. Jangamwadi Math Collection, Varanasi.Digitized By Siddhanta eGangotri Gyaan Kosha

'आम्नायः पुनर्मन्त्रा ब्राह्मणानि च'

(कौशिकसूत्र १ । ३)

—इत्यादि प्रमाणोंसे हमारे मतसे संहिताभाग, ब्राह्मणभाग, उपनिषद्भाग और आरण्यकभाग वेद है। अतः हम 'वेदोंमें भगवन्नाममहिमा' शीर्षक इस लेखमें उक्त ग्रन्थोंके ही प्रमाण उद्धृत करेंगे। वेदमन्त्रोंमें तो स्पष्ट भगवन्नाममहिमा है ही परन्तु वेदोंके नामसे भी उक्त कथन (भगवन्नाममहिमा) की पुष्टि होती है। जैसे—

'ऋक्' ऋच्यन्ते स्तूयन्ते देवा अनयेति ऋक्।

'जिसके द्वारा देवताओंकी स्तुति की जाय वह ऋक् (वेद) है।'

'साम' स्यति पापमिति साम।

'जिससे पाप नष्ट हो वह साम (वेद) है।' वेदमन्त्रोंका गाना ही साम है।

'गीतिषु सामाख्या' (मीमांसादर्शन २ । १ । ३७)

'विशिष्टा काचिद् गीतिः सामेत्युच्यते'

(उक्त सूत्रका शाबरभाष्य)

विशेषरूपसे गीत ही साम कहलाता है।

'गायन्ति यं सामगाः' (श्रीमद्भा० १२ । १३ । १)

'सामवेदी उस ही परमात्माको गाते हैं।'

'यजुः' इज्यतेऽनेनेति यजुः।

'जिससे परमात्माका पूजन किया जाय वह यजुः (वेद) है।'

'यजुर्यजतेः' (निरुक्त ७ । १२ । १२)

'यज् धातुसे यजुः बनता है।'

'अथर्व' न थर्वन्ति अथर्वाणः।

'भगवत्प्रतिपादनमें स्थिरताप्रतिपादक (मन्त्रसमुदाय) अथर्व[1] (वेद) है।'

'गायत्री' गायतेः स्तुतिकर्मणः

(निरुक्त दैवतकाण्ड ७ । ३ । १३)

'तया हि गीयन्ते स्तूयन्ते देवताः।'

(उक्त निरुक्तका दुर्गाचार्यकृत भाष्य)

'स्तुति अर्थवाली 'गा' धातुसे 'गायत्री' शब्द बनता है। जिससे देवताओंकी स्तुति की जाय, वह गायत्री है।'

गायन्तं त्रायते यस्माद् गायत्र्येषोच्यते बुधैः।

(आग्नेयपुराण)

'भगवन्नाम गान करनेवालेकी रक्षा करती है, इसलिये विद्वान् इसे गायत्री कहते हैं।'

'मन्त्रा मननात्' (निरुक्त ७ । १२ । १)

'आत्मतत्त्वका मनन जिससे होता है वे मन्त्र कहलाते हैं।'

'ऋषिर्दर्शनात्' (निरुक्त २ । ३ । १२)

'परमात्माको जाननेवालेको 'ऋषि' (वेद) कहते हैं। ऋषि (वेद) के अर्थके ज्ञाता और उसके प्रचारक ऋषि कहलाते हैं।'

'अतीन्द्रियार्थद्रष्टारो हि ऋषयः'

(तैत्तिरीयसंहिताकी सायणभाष्यभूमिका)

'इन्द्रियोंके अविषय परमात्मा और उसकी प्राप्तिके साधन धर्मके देखनेवाले 'ऋषि' कहलाते हैं।'

स्तुतिः —'स्तुतिर्नाम गुणकथनपरमेकवाक्यम्'

(सामवे० सा० भा० भूमिका)

स्तुतिर्नाम गुणकथनं तच्च गुणज्ञानाधीनम्।

(मधुसूदन स० कृत महिम्न स्तो०)

'गुणोंका गाना 'स्तुति' है, वह गुणोंके ज्ञानके अधीन है।' यद्यपि भगवान्‌के गुणगणोंका अन्त नहीं है तथापि—

'नभः पतन्त्यात्मसमं पतत्रिणः।'

(श्रीमद्भा० १ । १८ । १५)

'अपनी शक्तिके अनुसार पक्षी आकाशमें उड़ते हैं।' इस न्यायके अनुसार भगवन्नाममहिमा कही जा सकती है। इस रीतिसे वेदोंके तथा वेदसम्बन्धी गायत्री आदि नामोंके यह स्पष्ट प्रतीत होता है कि वेद उस जगदीश्वरके गुणगण गान करते हैं।

'गतिसामान्यात्' (वेदान्तदर्शन १ । १ । ५)

समानैव हि सर्वेषु वेदान्तेषु चेतनकारणवागतिः।

(उक्त सूत्रका शाङ्करभाष्य)

१. 'अथर्व' पदकी अन्यान्य व्युत्पत्तियाँ भी विद्वानोंने की हैं, परन्तु वे विवादग्रस्त हैं, गोपथब्राह्मण (१ । ४) में तो 'अथ-वाङ्नैनमेतास्वप्स्वन्विच्छ' (हे भृगो ! इस ब्रह्मको इन ही जलोंमें नीचे देखो) इस प्रकारसे अन्य भी व्युत्पत्ति लिखी है, विस्तार-भयसे वहाँ नहीं लिखा, विशेष जिज्ञासु वहाँ देखें।

CC-O. Jangamwadi Math Collection, Varanasi.Digitized By Siddhanta eGangotri Gyaan Kosha

'सब वेदान्तों (उपनिषदों) में परमात्माको ही कारण बतलाया गया है ।'

सर्वे वेदा यत्पदमामनन्ति
तपांसि सर्वाणि च यद्वदन्ति ।
यदिच्छन्तो ब्रह्मचर्यं चरन्ति
तत्ते पदं संग्रहेण ब्रवीम्योमित्येतत् ॥

एतद्ध्येवाक्षरं ब्रह्म एतद्ध्येवाक्षरं परम् ।
एतद्ध्येवाक्षरं ज्ञात्वा यो यदिच्छति तस्य तत् ॥
एतदालम्बनं श्रेष्ठमेतदालम्बनं परम् ।
एतदालम्बनं ज्ञात्वा ब्रह्मलोके महीयते ॥

(कठ० २ । १५–१७)

'यमराज नचिकेतासे कहते हैं—सब वेद जिस (ओम्) पदका प्रतिपादन करते हैं, जिसकी प्राप्तिके लिये सब तप किये जाते हैं, जिसके लिये ब्रह्मचर्यका पालन किया जाता है, उस पदको मैं (यम) तेरे (नचिकेताके) लिये संक्षेपसे कहता हूँ, वह पद 'ओम्' यह है । यह 'ओम्' अक्षर ही अपर ब्रह्म है, यह 'ओम्' अक्षर ही परब्रह्म है, इस ब्रह्मको जानने (उपासना करने) से जो चाहता है वही हो जाता है । यही आलम्बन (सहारा) प्रशंसनीय है, यही आलम्बन श्रेष्ठ है, इस ओङ्काररूपी आलम्बनको जानकर ब्रह्मलोकमें पूजित होता है ।'

'यदक्षरं वेदविदो वदन्ति ।' (गीता ८ । ११)

'वेदवेत्ता उस ओंकारको अविनाशी ब्रह्म कहते हैं ।'

'ओमित्येतदक्षरं सर्वम्' (माण्डूक्य० १)

'ओङ्काररूप ही यह सब जगत् है ।'

'ओमित्येकाक्षरं ब्रह्म ।' (तै० आ० १० । ३३)

'ओम्' यह एक अक्षर ब्रह्म है ।

'ओमभ्यादाने' (अष्टाध्यायीसूत्र ८ । २ । ८७)

'आरम्भ अर्थमें 'ओम्' प्लुत होता है अर्थात् ओम् ईश्वर-वाचक होनेसे आरम्भमें 'ओ३म्' ऐसा प्लुत बोलनेको पाणिनि ऋषि कहते हैं ।'

'ओमित्येकाक्षरं ब्रह्म ।' (गीता ८ । १३)

ॐ तत्सदिति निर्देशो ब्रह्मणस्त्रिविधः स्मृतः ।

(गीता १७ । २३)

तस्मादोमित्युदाहृत्य यज्ञदानतपःक्रियाः ।

(गीता १७ । २४)

इन गीतावाक्योंमें भी 'ओम्' इस अक्षरको ब्रह्म कहा है । 'ओम्' ब्रह्मका नाम है, 'ओम्' का उच्चारण करके ही यज्ञ, दान, तप आदि कार्य आरम्भ किये जाते हैं ।

'गिरामस्म्येकमक्षरम् ।' (गीता १० । २५)

'पदोंमें एकाक्षर 'ओम्' मैं ही हूँ ।'

प्रणवो धनुः शरो ह्यात्मा ब्रह्म तल्लक्ष्यमुच्यते ।
अप्रमत्तेन वेद्धव्यं शरवत्तन्मयो भवेत् ॥

(मुण्डक० २ । ४)

'ओङ्कारको धनुष और आत्माको बाण बनाकर ब्रह्मको निशाना बनाकर सावधान होकर तीर छोड़े,' ऐसा करनेसे जैसे लक्ष्यपर छोड़ा हुआ बाण लक्ष्यमें प्रविष्ट होकर लक्ष्यमय हो जाता है, वैसे ही यह आत्मा भी ओङ्काररूपी धनुषकी सहायतासे ब्रह्मस्वरूप हो जाता है ।

'ओमित्येकाक्षरमुद्गीथमुपासीत'

(छान्दोग्य० १ । १)

'ओम् जिसका नाम है, जो अविनाशी है उसकी उपासना करनी चाहिये ।'

अथर्वशीर्ष आदि उपनिषदोंमें ओम्, प्रणव, तार आदिकी व्युत्पत्ति बतलाते हुए यह कहा है कि भगवन्नाम ओङ्कार, प्रणव, तार आदि नामोंके उच्चारण करनेसे ही जन्म-मरणरूप संसारभयसे त्राण (रक्षण) हो जाता है ।

'एकाक्षरं परं ब्रह्म ।' (मनु० २ । ९३)

'ओम् यह एक अक्षर ब्रह्म है ।'

'प्रणवः सर्ववेदेषु ।' (गीता ७ । ८)

'सब वेदोंमें मैं प्रणवस्वरूप हूँ ।'

'ओङ्कारः ।' (गीता ९ । १७)

'ओङ्कार मैं ही हूँ ।'

'ओमित्येकाक्षरं ब्रह्म ।' (सूर्योपनिषद्, नारायणोपनिषद्)

'ओम् एक अक्षर ब्रह्म है ।'

ध्रुवमेकाक्षरं ब्रह्म ओमित्येव व्यवस्थितम् ।

(विष्णुपु० ३ । ३ । २२)

'एक अक्षर ब्रह्म ओम् ही है ।'

'ओङ्कारस्तु परं ब्रह्म ।' (औशनससंहिता ३ । ५२)

'ओङ्कार ही परब्रह्म है ।'

ओमिति ब्रह्म (तैत्ति० उप० १ । ८)

CC-O. Jangamwadi Math Collection, Varanasi.Digitized by Siddhanta eGangotri Gyaan Kosha

'एकाक्षरं परं ब्रह्म ।' (ब्रह्मज्ञानतन्त्र पटल ६)

'ब्रह्म वै प्रणवः ।' (कौषीतकिब्राह्मण ११ । ४)

'ओङ्कार ही ब्रह्म है ।'

'यो वेदादौ स्वरः प्रोक्तो वेदान्ते च प्रतिष्ठितः ।'

(तै० आरण्यक १० । १०)

'जो प्रणव वेदके आदिमें उच्चारण किया जाता है और वेदके अन्तमें प्रतिपादन किया जाता है ।'

'नमस्ताराय ।' (यजुर्वेद)

'संसाररूपी समुद्रके पार उतारनेवाले ओङ्कारको नमस्कार है ।'

ब्रह्मोडुपेन प्रतरेत विद्वान् सर्वाणि स्रोतांसि भयावहानि ।

(श्वेता० २ । ८)

'विद्वान्को चाहिये कि ओङ्काररूपी नौकाके द्वारा सब भयानक संसारनदीके प्रवाहोंको तैर जाय ।'

'ओम्' इत्युक्त्वा वृत्तान्तशः शमित्येवमादीन् शब्दान् पठन्ति ।' (व्याकरण म० भा० पस्पशाह्निक १ । १ । १)

—वेदोंके पढ़नेवाले 'ओम्' ऐसा कहकर—

'शन्नो[1] देवीरभीष्टये' 'इषेत्वोर्जेत्वा' 'अग्निमीळे पुरोहितम्' 'अग्न आयाहि वीतये ।'

—इत्यादि मन्त्रोंको पढ़ते हैं ।

'शब्दप्रमाणका वयं यच्छब्द आह तदस्माकं प्रमाणम् ।'

व्याकरणमहाभाष्यमें महर्षि पतञ्जलि कहते हैं कि—'हम वेदरूप शब्दको प्रमाण मानते हैं, जो भी वेदरूप शब्द कहता (प्रतिपादन) करता है वही प्रमाण है ।' महर्षि पाणिनि अपनी अष्टाध्यायीमें कहते हैं—

'प्रणवष्टेः ।' (८ । २ । ८९)

यज्ञकर्माणि टेरोमित्यादेशः स्यात् ।

'वेदके मन्त्र जब यज्ञोंमें पढ़े जायँ तब मन्त्रके 'टि[2]' की जगहमें 'ओम्' शब्द हो जायगा, जैसे 'अपां रेतांसि जिन्वति' इस मन्त्रको 'अपां रेतांसि जिन्वतोम्' ऐसा पढ़ा जाता है ।

'रत्नधातमम् ।' (ऋग्वेद १ । १ । १)

इस ऋग्वेदमन्त्रको 'रत्नधातमोम्' ऐसा पढ़ा जाता है। ईश्वरवाचक 'ओङ्कार' के बिना लगे मन्त्र, यज्ञके योग्य नहीं होते ।

'ओमिति प्रणौति ।' (ऐ० ब्रा० ५ । ३...)

'ओम् ब्रह्मकी स्तुति करते हैं ।'

'ओम् खं ब्रह्म ।'

(शतपथ ब्रा० १४ । ८ । १ । १; यजुर्वेद ४० । १...)

'ओम् ब्रह्म आकाशवत् व्यापक है ।'

गोपथब्राह्मण (१ । २ । ३) में एक कथा लिखी है कि—देवता भयभीत होकर सोचने लगे कि इन असुरोंको कौन मारेगा तब ओङ्कारने आकर ही असुरोंको मारा ।

यो ह वा एतमोङ्कारं न वेदावशः स्यात्, इति य एतं वेद ब्रह्मवशः स्यात् । (गोपथ० १ । ...)

'जो इस ओङ्कारको नहीं जानता, वह वेदके वशमें नहीं रहता, जो ओङ्कारको जानता है वह वेदकी आज्ञा मानने वाला होता है ।'

न मामनीरयित्वा ब्राह्मणा ब्रह्म वदेयुर्यदि वदेयुरवेदं तत्स्यात् ।' (गो० ब्रा० १ । ...)

'मुझ ओङ्कारको न उच्चारण करके ब्राह्मण वेदको न बोलें यदि बोलेंगे तो वह (ओङ्कारके बिना उच्चारण किया) वेदहीन होवेगा ।'

'मन्त्राणां प्रणवस्त्रिवृत् ।' (श्रीमद्भा० ११ । १६ । ...)

'मन्त्रोंमें अकार, उकार और मकार अक्षरयुक्त ओङ्कार सर्वोत्तम मन्त्र है ।' ओङ्कार 'आप्लृ' धातु और रक्षा आदि अनेक अर्थवाली 'अव्[3]' धातुसे 'ओम्' बनता है, व्याप्त अथवा रक्षक या प्रकाशक अनेक अर्थ 'ओम्' के हैं (गोपथब्रा० १ । २६) ।

'ऋचो अक्षरे परमे व्योमन्' (ऋग्वेद १ । १६४ । ...)

'कतमत् तदेतदक्षरम् ? ओमित्येषा शाकपूणिः ।' (निरुक्त १३ । ...)

---

१. ये क्रमशः अथर्ववेद, यजुर्वेद, ऋग्वेद और सामवेदके आरम्भके पहिले मन्त्र हैं ।

२. व्याकरणमें अन्तका स्वरवर्ण 'टि' कहलाता है, देखो अष्टाध्यायीसूत्र (१ । १ । ६४) ।

३. 'अवतेष्टिलोपः' (उणादिसूत्र १ पा०) रक्षा आदि अर्थवाली 'अव्' धातुसे 'मन्' प्रत्यय होता है और 'मन्' प्रत्ययके 'न्' (अन्) का भी लोप हो जाता है, 'अव-म्' ऐसा हुआ, 'उ' सूत्र (६ । ४ । २०) से 'अव्' के 'व्' को 'ऊठ्' हुआ, गुण हो गया, ऐसे 'ओम्' सिद्ध होता है ।

CC-0. Jangamwadi Math Collection, Varanasi.Digitized By Siddhanta eGangotri Gyaan Kosha

यास्काचार्य निरुक्तमें कहते हैं कि 'ऋचो अक्षरे' इस मन्त्रमें जो 'अक्षर' शब्द आया है उसका क्या अर्थ है? अर्थात् वह कौन-सा अक्षर है ? शाकपूणि आचार्य कहते हैं कि मन्त्रमें जो 'अक्षर' शब्द आया है उसका अर्थ 'ओम्' है, बहुत-से विद्वानोंका यह मत है कि मन्त्रोंमें जहाँ 'व्योमन्' पद आया है उसमें गुप्तरूपसे 'ओम्' आया है, जैसे—

'परमे व्योमन्' (अथर्ववेद ५ । १७ । ६, ६ । १२३ । १ ७ । ५ । ३) इत्यादि ।

चारों वेदोंमें भी 'व्योमन्' पद आया है, वि-ओम्-अन्, वि-प्रकृति, ओम्-ब्रह्म, अन्-जीव, प्रकृति और जीवका प्रकाशक वह ब्रह्म है, अथवा वि-विशेषरूपेण ओम् रक्षक परमात्मा, अन् (अनिति प्राणयति इति अन्) सबको प्राणशक्ति (जीवन) देनेवाला है ।

ब्रह्मणः प्रणवं कुर्यादादावन्ते च सर्वदा ।
स्रवत्यनोङ्कृतं पूर्वं पुरस्ताच्च विशीर्यति ॥
(मनुस्मृति २ । ७४)

वेदाध्ययनके आरम्भमें और समाप्तिमें (अन्तमें) 'ओम्' का उच्चारण करना चाहिये, जिसके आदि-अन्तमें 'ओम्' न कहा जाय वह कर्म नष्ट हो जाता है, अर्थात् फलप्रद नहीं होता । इस मनुवाक्यसे सिद्ध होता है कि प्रत्येक कर्मके आदि-अन्तमें प्रभु रहते हैं, अतः (कर्मके) आदि-अन्तमें उन (प्रभु) का पवित्र 'ओम्' नाम अवश्य लेना चाहिये ।

महर्षि पतञ्जलि योगसूत्रमें कहते हैं—

'तस्य वाचकः प्रणवः' 'तज्जपस्तदर्थभावनम्'
(१ । २७, २८)

'ईश्वरवाचक ओंकार है, उसका ही जप और उसके ही अर्थका विचार करना चाहिये,' भाव कि प्रभुका नाम लेना ही 'जपयज्ञ' है । 'यज्ञानां जपयज्ञोऽस्मि' (गीता १० । २५) यज्ञोंमें मैं 'जपयज्ञ' हूँ ।

जकारो जन्मविच्छेदः पकारः पापनाशकः ।
तस्माज्जप इति प्रोक्तः जन्मपापविनाशकः ॥
(आग्नेयपुराण)

जन्म और जन्मके हेतु पापको नाश करनेसे 'जप' कहा जाता है ।

'यः स्वाध्यायमधीयीतैकामप्यृचं यजुः साम वा तद्व्रह्म ।' (तै० आ० २ । १० । ६)

'स्वाध्यायं वेदमधीयीत' (तै० आ० २ । १६)

'स्वाध्यायोऽध्येतव्यः' (तै० आ० २ । १५)

'स्वाध्यायो वै ब्रह्मयज्ञः' (शत० ब्रा० ११ । ५ । ६ । २)

वेदोंका अध्ययन ही ब्रह्मयज्ञ है, उक्त मन्त्रोंका अर्थ है, यदि वेदोंमें प्रभुके गुणगणोंकी महिमाका प्रतिपादन न होता, तो 'ब्रह्मयज्ञ' यह नामकरण ही निरर्थक होता ।

महर्षि व्यासजी तो योगदर्शनपर अपने बनाये हुए योगभाष्य (२ । १ सूत्रकी व्याख्या) में—

'स्वाध्यायः प्रणवादिपवित्रमन्त्राणां जपः ।'

'प्रणव (ओम्) आदि पवित्र मन्त्रोंका जप ही 'स्वाध्याय' है । भगवन्नाममहिमाके बोधक मन्त्र—

नकिरिन्द्र ! त्वदुत्तरो न ज्यायाँ अस्ति वृत्रहन् ।'
(ऋग्वेद ६ । १९ । १)

हे निरतिशय ऐश्वर्यसम्पन्न तथा अज्ञाननाशक भगवन् ! आपसे अधिक कोई बड़ा नहीं है, आपसे कोई अच्छा नहीं है, आप जैसे हैं ऐसा कोई नहीं है ।

'न तस्य प्रतिमास्ति यस्य नाम महद्यशः' (यजुः ३२ । ३)

'उस परमात्माके सदृश और कोई नहीं है, जिसका बड़ा यश है ।'

'न तत्समश्चाभ्यधिकश्च दृश्यते' (श्वेता० उ० ६ । ८)

'न कोई भगवान्‌के तुल्य है न कोई उससे बढ़कर है ।'

'स एष पूर्वेषामपि गुरुः कालेनानवच्छेदात् ।'
(योगसू० १ । २६)

'वह ईश्वर ब्रह्मा आदिका भी गुरु है, कालादिसे अवच्छिन्न होनेसे ।'

विश्वतश्चक्षुरुत विश्वतो मुखो विश्वतो बाहुरुत विश्वतस्पात् ।
सम्बाहुभ्यां धमति सम्पतत्रैर्द्यावाभूमी जनयन् देव एकः ।
(यजु० १७ । १९, ऋक् ८ । ३ । १६)

सब ओर जिसके चक्षु व्याप्त हैं और चारों ओर मुख, भुजा तथा पाद (पैर) (जिसके) व्याप्त हैं उस परमात्माने तीनों लोकोंको पैदा किया है, कैसे पैदा किया उसको कहते हैं—भुजाओंसे आकाशको उत्पत्तिके लिये अच्छी तरहसे प्रेरणा करता है और चरणोंसे पृथ्वीको उत्पत्तिके लिये प्रेरणा करता है, आकाश और पृथ्वी तथा तदुपलक्षित सब जगत्‌को उत्पन्न करनेवाला स्वयंप्रकाश एक ही परमात्मा है ।

CC-0. Jangamwadi Math Collection, Varanasi. Digitized By Siddhanta eGangotri Gyaan Kosha

'यज्ञेन यज्ञमयजन्त देवाः' (ऋग्वेद १०।९०।१६)

ज्योतिष्टोम आदि यज्ञकर्मसे उस यज्ञ-पूजनीय (परमात्मा) का देवताओंने यजन किया था। यज्ञका अर्थ पूजनीय परमेश्वर है।

'तस्माद् यज्ञात् सर्वहुत ऋचः सामानि जज्ञिरे।'

(ऋग्वेद १०।९०।९)

इस मन्त्रको उद्धृत करके सायणाचार्य अपने ऋग्वेद-भाष्यभूमिकाके आरम्भमें ही—

'सहस्रशीर्षा पुरुष इत्युक्तात् परमेश्वरात् यज्ञात् यजनीयात् पूजनीयात् सर्वहुतः सर्वैर्हूयमानात्।'

(ऋग्वेद १०।९०।१)

'सहस्रशीर्षा पुरुष' इस मन्त्रसे कहे गये यज्ञ-पूजनीय परमेश्वरसे ऋक् आदि वेद प्रकट हुए हैं।

'यज्ञो[1] वै विष्णुः।' (यजु० २२।२, शत० ब्रा० १३।१।८।८, ताण्ड्यब्रा० ९।६।१०)।

यज्ञ व्यापक परमात्माका नाम है।

'कं ब्रह्म खं ब्रह्म' (छा० उ० ४।१०।५)

सुखस्वरूप और व्यापक ब्रह्म है।

'सत्यं ब्रह्म' (शत० ब्रा० १४।८।५।१)

त्रिकालाबाध्यस्वरूप सत्यब्रह्म है।

'एक एव रुद्रोऽवतस्थे न द्वितीयः'

(यजुर्वे० वा० सं– १६।५४)

'एक एव रुद्रो न द्वितीयोऽवतस्थे'

(तै० सं० १।८।६।१)

वह परमात्मा एक ही है दूसरा परमात्मा नहीं है।

'तमेवैकं जानथ आत्मानमन्या वाचो विमुञ्चथामृतस्यष सेतुः।' (मुण्डक० २।२।५)

उस एक ही आत्मा[2] (व्यापक चेतन) को जानो, भगवत्सम्बन्धी विचारोंसे अन्य बातोंको छोड़ो, यह अमृत विचार मोक्ष-प्राप्तिका सेतु[3] (पुल) है।

'नानुध्यायान् बहून् शब्दान् वाचो विग्लापनं हि तत्' (शतप० ब्रा० १४।७।२।२५)

भगवत्-महिमासे भिन्न अर्थवाले शब्दोंका चिन्तन व उच्चारण नहीं करना चाहिये, वे शब्द केवल वागिन्द्रियके क्लेश ही देनेवाले हैं।

'यो वै भूमा तत्सुखम्', 'नाल्पे सुखमस्ति', 'भूमैव सुखम्' (छा० उ० ७।२३।१)

जो व्यापक ब्रह्म है वह सुखरूप है, परिच्छिन्न संसारी पदार्थोंमें सुख नहीं किन्तु वे दुःखरूप ही हैं, भूमा ही सुख है।

'इदं सर्वं यदयमात्मा' (बृ० उ० २।४।६)

यह सब जगत् आत्मरूप है।

'सर्वं खल्विदं ब्रह्म' (छा० उ० ३।१४।१)

यह सब जगत् निश्चयरूपसे ब्रह्मस्वरूप है।

'वासुदेवः सर्वमिति' (गीता ७।१९)

यह सब जगत् वासुदेवस्वरूप है।

'महापुरुषं यमवोचाम' (ऐ० आ० ३।२।१)

जिस परमात्माको महापुरुष (श्रेष्ठ पुरुष) कहा है।

'शन्नस्तनोतु चरणः पुरुषोत्तमस्य' (भागवत ११।६।४५)

पुरुषोत्तम भगवान्‌के चरण कल्याण करें।

'एतमेव वह्वृचा महत्युक्थे मीमांसन्ते'

(ऐ० आ० ३।२।१)

इस परमात्माकी ही ऋग्वेदीलोग 'उक्थ'[4] में मीमांसा (प्रशस्त विचार) करते हैं।

'अग्निमीडे' ऋग्वेद १।१।१

मैं परमात्माकी स्तुति करता हूँ।

'अग्न आयाहि' (सामवे० १।१।१।१)

---

१. यज्ञार्थात्कर्मणोऽन्यत्र लोकोऽयं कर्मबन्धनः।

(गीता ३।९)

ईश्वरार्पणबुद्धिसे जो कर्म नहीं किया जाता है वही बन्धन-कारक है, इस गीतावाक्यमें 'यज्ञ' का अर्थ परमात्मा है।

२. 'अतति सर्वत्र व्याप्नोतीत्यात्मा' जो सर्वत्र व्यापक है वह आत्मा है।

३. 'संसारमहोदधेरुत्तरणहेतुत्वात्' (उक्त श्रुतिका उपनिषद्-भाष्य) संसाररूपी महासमुद्रके पार जानेका साधन होनेसे सेतु कहलाता है।

४—'मीमांसाशब्दः पूजितविचारवचनः' (भामती १।१।१) अच्छे विचारका नाम मीमांसा है

CC-O. Jangamwadi Math Collection, Varanasi.Digitized By Siddhanta eGangotri Gyaan Kosha

हे परमात्मन् ! आइये दर्शन दीजिये। यहाँ 'अग्नि' शब्दका अर्थ अध्यात्मपक्षमें परमात्मा है, यथा—

'अङ्क्ति सकलवेदान्तप्रतिपाद्यत्वं गच्छतीत्यग्निः'
(तैत्ति० सन्ध्याभाष्य)

सकल उपनिषद्प्रतिपाद्य परमात्माको 'अग्नि' कहते हैं।

'अङ्क्ति गच्छति सर्वं व्याप्नोतीति अग्निः'
(अथर्ववेद० सा० भा० ३।१।१)

सर्वत्र चेतनरूपसे जो व्यापक है सो ही 'अग्नि' है।

'अग्निर्देवता ब्रह्म' (तैत्ति० आ० १०।३३)

अग्निस्वरूप परमात्मा देवता है।

'ब्रह्म ह्यग्निः' (शत० ब्रा० ८।५।१।१२)

ब्रह्म ही अग्नि है।

'तद्विष्णोः परमं पदं सदा पश्यन्ति सूरयः। दिवीव चक्षुराततम्' (ऋग्वेद २।७।१।५।२२।२०)

विद्वज्जन व्यापक विष्णुके परम उत्कृष्ट पद (भगवन्नाम-रूप पद) को सर्वदा शास्त्रदृष्टिसे देखते हैं, जैसे आकाशमें फैली हुई नेत्रकी ज्योति अच्छी तरहसे देखती है।

'तद्विप्रासो विपन्यवो जागृवांसः समिन्धते। विष्णो-र्यत्परमं पदम्।' (ऋग्वेद २।७।१।५।२२।२१)

जो विष्णुका परम श्रेष्ठ पवित्र पद (नाम) है उसको मेधावी विशेष स्मरणशक्तिसम्पन्न बुद्धिमान् तथा विपन्यवः[1] विशेषरूपसे स्तुति करनेवाले एवं शब्द और अर्थके प्रमाद (भूल) से रहित अर्थात् नाम और नामीके रहस्यज्ञजन अच्छी तरहसे प्रकाशित करते हैं।

'कस्य नूनं कतमस्यामृतानां मनामहे चारु देवस्य नाम'
(ऋग्वेद २।१२।१।६।२४।१)

यूप (यज्ञ-स्तम्भ) में बँधा हुआ भयभीत 'शुनःशेप' विचार करता है कि सब देवताओंमेंसे सुखदायी किस देवता-का सुन्दर नाम हम (मनामहे[2]) उच्चारण करें जिससे इस बन्धनसे मुक्त हो सकूँ, अनेक सङ्कल्प-विकल्प करके अन्तमें यह निश्चय किया कि—

'अग्नेर्वयं प्रथमस्यामृतानां मनामहे चारु देवस्य नाम'
(ऋग्वेद १३।१।६।२४।२)

सब देवताओंमें प्रथम (सबसे श्रेष्ठ) परमात्माके श्रवण-प्रिय सुन्दर नामका हम उच्चारण करते हैं।

'अग्निर्हि देवानां नेदिष्ठः' (ऐ० ब्रा० ७।१६)

सब देवोंमेंसे परमात्मा ही अति समीप है, वही अग्नि है, वही शीघ्र रक्षा करनेवाला है, उसका ही नाम स्मरण करना चाहिये।

'तरणिर्विश्वदर्शतो ज्योतिष्कृदसि सूर्य !
विश्वमाभासि रोचनम्॥'
(ऋग्वेद ४।७।१।९।५०।४)

हे सूर्य[1] ! अन्तर्यामी होनेसे सबके प्रेरक (हे परमात्मन्!) आप संसार-समुद्रके पार उतारनेवाले हैं, आप ही मुमुक्षुओं-के साक्षात् करनेयोग्य हैं, आप सूर्य आदिके भी कर्त्ता[2] हैं, सब जगत् प्रकाशित हो ऐसा प्रकाश करते हैं। कठ उपनिषद्-में भी कहा है कि—

'तमेव भान्तमनुभाति सर्वं तस्य भासा सर्वमिदं विभाति'
(२।५।१५)

उस परमात्माके प्रकाशके पीछे सब वस्तु प्रकाशित होती हैं, उसके ही प्रकाशसे यह जगत् प्रकाशित होता है।

'एकं वा इदं विबभूव सर्वम्' (ऋग्वेद ६।४।२९)

एक ही ब्रह्म सर्वत्र व्याप्त है।

'भद्रं कर्णेभिः शृणुयाम देवाः'
(ऋग्वेद १।६।१६, सामवेद उ० २१।१।२)

हे देवगण ! हम कानोंसे भली बातें (भगवन्नाम-महिमा) सुनें यही प्रार्थना है। [क्रमशः]

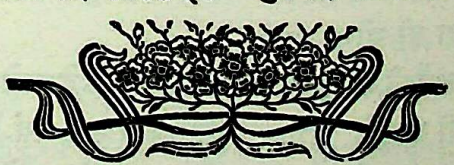

१—'विपन्यवः' 'विशेषेण स्तोतारः' (उक्त मन्त्रका सा० भाष्य) विशेषरूपसे स्तुति करनेवाले 'विपन्यवः' (विपन्यु) कहलाते हैं।

२—मनामहे—उच्चारयामः (उक्त मन्त्रका सा० भा०) मनामहेका अर्थ; 'उच्चारण करते हैं' है।

१—सुवतीति 'सूर्यः' (षू प्रेरणे धातु) प्रेरकका नाम सूर्य है देखो ऋग्वेद सायणभाष्य (३।७।१।७।३५।७)।

२—'चन्द्रमा मनसो जातश्चक्षोः सूर्यो अजायत' (ऋग्वेद ८।४। १०) विराट् पुरुषके मनसे चन्द्रमा और नेत्रसे सूर्य उत्पन्न हुए हैं।

CC-0. Jangamwadi Math Collection, Varanasi. Digitized by eGangotri Siddhanta eGangotri Gyaan Kosha

बाल-शिक्षा

(लेखक—श्रीजयदयालजी गोयन्दका)

[गतांकसे आगे]

विद्या

संसारमें विद्याके समान कोई भी पदार्थ नहीं है। संसारके पदार्थोंका तात्त्विक ज्ञान भी विद्यासे ही होता है। विद्या तो बाँटनेसे भी बढ़ती है। आदर, सत्कार, प्रतिष्ठा भी विद्यासे मिलते हैं क्योंकि विद्वान् जहाँ-जहाँ जाता है, वहाँ-वहाँ उसका आदर-सत्कार होता है। विद्याके प्रभावसे मनुष्य जो चाहे सो कर सकता है, विद्या गुप्त और परमधन है।

भोगके द्वारा विद्या कामधेनु और कल्पवृक्षकी भाँति फल देनेवाली है। विद्याकी बड़ाई कहाँतक की जाय मुक्तितक विद्यासे मिलती है क्योंकि ज्ञान विद्याका ही नाम है और बिना ज्ञानके मुक्ति होती नहीं, इसलिये विद्या मुक्तिको देनेवाली भी है।

विद्या नाम नरस्य रूपमधिकं प्रच्छन्नगुप्तं धनं
विद्या भोगकरी यशःसुखकरी विद्या गुरूणां गुरुः ।
विद्या बन्धुजनो विदेशगमने विद्या परं दैवतं
विद्या राजसु पूज्यते न हि धनं विद्याविहीनः पशुः ॥

(भर्तृहरिनीतिशतक २०)

'विद्या ही मनुष्यका अधिक-से-अधिक रूप और ढका हुआ गुप्त धन है, विद्या ही भोग, यश और सुखको देनेवाली है तथा गुरुओंकी भी गुरु है। विदेशमें गमन करनेपर विद्या ही बन्धुके समान सहायक हुआ करती है, विद्या परम देवता है, राजाओंके यहाँ भी विद्याकी ही पूजा होती है, धनकी नहीं। इसलिये जो मनुष्य विद्यासे हीन है, वह पशुके समान है।'

कामधेनुगुणा विद्या ह्यकाले फलदायिनी।
प्रवासे मातृसदृशी विद्या गुप्तं धनं स्मृतम् ॥

(चाणक्य ४।

विद्यामें कामधेनुके समान गुण है, अकालमें भी फल देनेवाली है, यह विद्या मनुष्य गुप्तधन समझा गया है। विदेशमें यह माता समान (मदद करती) है।

न चोरहार्यं न च राजहार्यं
न भ्रातृभाज्यं न च भारकारि।
व्यये कृते वर्धत एव नित्यं
विद्याधनं सर्वधनप्रधानम्॥

विद्याको चोर या राजा नहीं छीन सकते, भाई इसका बटवारा नहीं करा सकते और इसमें कुछ भार भी नहीं लगता, तथा दान करनेसे यानी दूसरोंको पढ़ानेसे यह विद्या नित्य बढ़ती रहती है अतः विद्यारूपी धन सब धनोंमें प्रधान है।

धर्मशास्त्रोंका ज्ञान भी विद्यासे ही होता है, शास्त्रका अभ्यास वाणीका तप है ऐसा भगवान्‌ने भी कहा है—

अनुद्वेगकरं वाक्यं सत्यं प्रियहितं च यत्।
स्वाध्यायाभ्यसनं चैव वाङ्मयं तप उच्यते।
(१७।१५

'जो उद्वेगको न करनेवाला प्रिय और हितकारक (एवं) यथार्थ भाषण है और (तथा) वेद-शास्त्रोंके पढ़नेका एवं परमेश्वरके नाम जपका अभ्यास है वह निःसन्देह वाणीसम्बन्धी तप कहा जाता है।'

अतएव बालकोंको शास्त्रोंके अभ्यासकी

CC-0. Mumukshu Bhawan Varanasi Collection, Varanasi.Digitized By Siddhanta eGangotri Gyaan

तो विद्याका अभ्यास विशेषरूपसे करना चाहिये। विद्या पढ़ानेमें माता-पिताको भी पूरी सहायता करनी चाहिये। क्योंकि जो माता-पिता अपने बालकको विद्या नहीं पढ़ाते हैं वे शत्रुके समान माने गये हैं—

माता शत्रुः पिता वैरी येन बालो न पाठितः।
न शोभते सभामध्ये हंसमध्ये बको यथा॥
(चाणक्य २। ११)

'वे माता और पिता वैरीके समान हैं जिन्होंने अपने बालकको विद्या नहीं पढ़ायी, क्योंकि बिना पढ़ा हुआ बालक सभामें वैसे ही शोभा नहीं पाता जैसे हंसोंके बीच बगुला।'

बालकोंको भी स्वयं पढ़नेके लिये विशेष चेष्टा करनी चाहिये। क्योंकि चाणक्यमें कहा है—

रूपयौवनसम्पन्ना विशालकुलसम्भवाः।
विद्याहीना न शोभन्ते निर्गन्धा इव किंशुकाः॥
(३।८)

'विद्यारहित मनुष्य रूप और यौवनसे सम्पन्न एवं बड़े कुलमें उत्पन्न होनेपर भी विद्वानोंकी सभामें उसी प्रकार शोभा नहीं पाते जैसे बिना गन्धका पुष्प।'

इसलिये हे बालको! विद्याका अभ्यास भी तुम्हारे लिये अत्यन्त आवश्यकीय है। अबतक जितने विद्वान् हुए और वर्तमानमें जो हैं, उनका विद्याके प्रतापसे ही आदर-सत्कार हुआ और हो रहा है।

बड़प्पन और गौरवमें भी विद्याके समान जाति, आयु, अवस्था, धन, कुटुम्ब कुछ भी नहीं है। मनुजी कहते हैं—

वित्तं बन्धुर्वयः कर्म विद्या भवति पञ्चमी।
एतानि मान्यस्थानानि गरीयो यद्यदुत्तरम्॥
(२। १३६)

'धन, कुटुम्ब, आयु, कर्म और पाँचवीं विद्या ये बड़प्पनके स्थान हैं। इनमें जो-जो पीछे है वही पहलेसे बड़ा है अर्थात् धनसे कुटुम्ब बड़ा है इत्यादि।'

न हायनैर्न पलितैर्न वित्तेन न बन्धुभिः।
ऋषयश्चक्रिरे धर्मं योऽनूचानः स नो महान्॥
(२। १५४)

'न बहुत वर्षोंकी अवस्थासे, न सफेद बालोंसे, न धनसे, न भाई-बन्धुओंसे कोई बड़ा होता है। ऋषियोंने यह धर्म किया है कि जो अङ्गोंसहित वेद पढ़नेवाला है वही हमलोगोंमें बड़ा है।'

न तेन वृद्धो भवति येनास्य पलितं शिरः।
यो वै युवाप्यधीयानस्तं देवाः स्थविरं विदुः।
(२। १५६)

'सिरके बाल सफेद होनेसे कोई बड़ा नहीं होता। तरुण होकर भी जो विद्वान् होता है उसे देवता वृद्ध मानते हैं।'

यही क्या विद्यासे सब कुछ मिल सकता है किन्तु कल्याणके चाहनेवाले मनुष्योंको केवल वेद, शास्त्र और ईश्वरका तत्त्व जाननेके लिये ही अभ्यास करना चाहिये। अभ्यास करनेमें सांसारिक सुखोंका त्याग और महान् कष्टका सामना करना पड़े तो भी हिचकना नहीं चाहिये।

इसलिये हे बालको! तुमलोगोंको भी स्वाद, शौक, भोग, आराम, आलस्य और प्रमादको विद्यामें बाधक समझकर इन सबका एकदम त्याग करके विद्याभ्यास करनेके लिये कटिबद्ध होकर प्राणपर्यन्त चेष्टा करनी चाहिये।

माता, पिता, आचार्य आदि गुरुजनोंकी सेवा

माता, पिता, आचार्यकी सेवा और आज्ञा-पालनके समान बालकोंके लिये दूसरा कोई भी धर्म नहीं है। मनुने भी कहा है—इन सबकी सेवा ही परमधर्म है, शेष सब उपधर्म हैं—

CC-O. Jangamwadi Math Collection, Varanasi.Digitized By Siddhanta eGangotri Gyaan

त्रिष्वेतेष्विति कृत्यं हि पुरुषस्य समाप्यते।
एष धर्मः परः साक्षादुपधर्मोऽन्य उच्यते॥
(२। २३७)

'इन तीनोंकी सेवासे ही पुरुषका सब कृत्य समाप्त हो जाता है यानी उसे कुछ भी करना शेष नहीं रहता। यही साक्षात् परमधर्म है, इसके अतिरिक्त अन्य सब उपधर्म कहे जाते हैं।'

बात यह है शास्त्रोंमें माता, पिता, आचार्यको तीनों लोक, तीनों वेद और देवता बतलाये हैं। श्रुति कहती है—

मातृदेवो भव। पितृदेवो भव। आचार्यदेवो भव।

'माता, पिता और आचार्यको देवता माननेवाला हो।'

मनुने कहा है—

त एव हि त्रयो लोकास्त एव त्रय आश्रमाः।
त एव हि त्रयो वेदास्त एवोक्तास्त्रयोऽग्नयः॥
(२। २३०)

'वे ही तीनों लोक, वे ही तीनों आश्रम, वे ही तीनों वेद और वे ही तीनों अग्नि कहे गये हैं।'

भगवान्‌ने तपकी व्याख्या करते हुए प्रथम बड़ोंकी सेवा-पूजाको शरीरका तप कहा है—

देवद्विजगुरुप्राज्ञपूजनं शौचमार्जवम्।
ब्रह्मचर्यमहिंसा च शारीरं तप उच्यते॥
(गीता १७। १४)

'देवता, ब्राह्मण, गुरु और ज्ञानीजनोंका पूजन, पवित्रता, सरलता, ब्रह्मचर्य और अहिंसा यह शरीर-सम्बन्धी तप कहा जाता है।'

इसलिये बालकोंको उचित है कि आलस्य और प्रमादको छोड़कर माता-पिता आदि गुरुजनोंकी सेवाको परमधर्म समझकर उनकी पूजा-सेवा एवं आज्ञाका पालन तत्पर होकर करें।

गुरुजनोंकी सेवा

मनुष्य केवल गुरुकी सेवासे भी परम परमात्माको प्राप्त हो जाता है। गीतामें भी कहा है—

अन्ये त्वेवमजानन्तः श्रुत्वान्येभ्य उपासते।
तेऽपि चातितरन्त्येव मृत्युं श्रुतिपरायणाः॥
(१३। २५)

'इनसे दूसरे अर्थात् जो मन्द बुद्धिवाले पुरु हैं वे (स्वयम्) इस प्रकार न जानते हुए दूसरों अर्थात् तत्त्वके जाननेवाले पुरुषोंसे सुनकर उपासना करते हैं और वे सुननेके परायण पुरुष भी मृत्युरूप संसारसागरको निःसन्दे तर जाते हैं।'

इस प्रकारके वेद और शास्त्रोंमें बहुत उदाहरण भी मिलते हैं। एक समय आपोदधौम्य मुनिने पंजाबनिवासी आरुणि नामक शिष्य कहा—'हे आरुणे! तुम खेतमें जाकर बाँध बाँध आरुणि गुरुकी आज्ञाको पाकर वहाँ गया, प्रयत्न करनेपर भी किसी प्रकारसे वह जल नहीं रोक सका। अन्तमें उसे एक उपाय सू और वह स्वयं क्यारीमें जाकर लेट रहा। उस लेटनेसे जलका प्रवाह रुक गया। समय आरुणिके न लौटनेसे, आपोदधौम्य मुनिने शिष्योंसे पूछा, पंजाबनिवासी आरुणि कहाँ है शिष्योंने उत्तर दिया आपने ही उसे खेतका बाँ बाँधनेके लिये भेजा है। शिष्योंकी बात सुनक मुनिने कहा चलो, जहाँ आरुणि गया है व हम सबलोग चलें। तदनन्तर गुरुजी वहाँ बाँ पास पहुँचकर, उसे बुलानेके लिये पुकारने लगे 'बेटा आरुणे! कहाँ हो, चले आओ।' आरुणि उपाध्यायकी बात सुनकर उस बाँधसे सह उठकर उनके निकट उपस्थित हुआ और बोला 'हे भगवन्! आपके खेतका जल निकल रहा था मैं उसे किसी प्रकारसे रोक नहीं सका, तब अन्त

CC-0. Jangamwadi Math Collection, Varanasi.Digitized By Siddhanta eGangotri Gyaan Kosha

मैं वहाँ लेट गया इसीसे जलका निकलना बंद हो गया। इस समय आपके पुकारनेपर सहसा आपके पास आया हूँ और प्रणाम करता हूँ,—आप आज्ञा दीजिये, इस समय मुझको कौन-सा कार्य करना होगा।' गुरु बोले—'बेटा! बाँधका उदलन करके निकले हो इसलिये तुम उद्दालक नामसे प्रसिद्ध होओगे।' यह कहकर उपाध्याय उसपर कृपा दिखलाते हुए बोले, 'तुमने तन, मनसे मेरी आज्ञाका पालन किया है, इसलिये सम्पूर्ण वेद और धर्मशास्त्र तुम्हारे मनमें बिना पढ़े ही प्रकाशित रहेंगे और तुम कल्याणको प्राप्त हो जाओगे।' इसके उपरान्त वह गुरुके प्रसादको पाकर आरुणि (उद्दालक) गुरुकी आज्ञासे अपने देशको चला गया। (महाभारत आदिपर्व अध्याय ३)

जवाला नामकी एक स्त्री थी, उसके पुत्रका नाम सत्यकाम था। एक समय वह हारिद्रुमत-गौतमके पास जाकर कहा 'मैं आपके यहाँ ब्रह्मचर्यका पालन करता हुआ वास करूँगा इसलिये मैं आपके पास आया हूँ।' गुरुने कहा 'हे सौम्य! तू किस गोत्रवाला है?' तब सत्यकाम बोला 'भगवन्! मैं नहीं जानता।' तब गौतमने कहा 'ऐसा स्पष्ट भाषण ब्राह्मणेतर नहीं कर सकता अतएव तू ब्राह्मण है, क्योंकि तुमने सत्यका त्याग नहीं किया है।'

फिर गौतमने उसका उपनयन-संस्कार करनेके अनन्तर, गौओंके झुण्डमेंसे चार सौ कृश और दुर्बल गौएँ अलग निकालकर उससे कहा कि 'हे सौम्य! तू इन गौओंके पीछे-पीछे जा।' गुरुकी इच्छा जानकर सत्यकामने कहा 'इनकी एक सहस्र संख्या पूरी हुए बिना मैं नहीं लौटूँगा।' तब वह एक अच्छे वनमें गया जहाँ जल और तृणकी बहुतायत थी। और बहुत कालपर्यन्त उनकी सेवा करता रहा। जब वे एक हजारकी संख्यामें हो गयीं, तब एक साँढ़ने उससे कहा कि 'हे सत्यकाम! हम एक सहस्र हो गये हैं—अब तुम हमें आचार्यकुलमें पहुँचा दो। इसके बाद सत्यकाम उन गौओंको आचार्यकुलमें ले आया और गुरुकी आज्ञापालनके प्रतापसे ही उसको रास्ते चलते-चलते ही साँढ़, अग्नि, हंस और मुद्गलद्वारा विज्ञानानन्दघन ब्रह्मके स्वरूपकी प्राप्ति हो गयी। यह कथा छान्दोग्योपनिषद् अ० ४ खं० ४ से ९ तकमें है।

एक समय जवालाके पुत्र सत्यकामसे कमलके पुत्र उपकोशलने यज्ञोपवीत लेकर बारह वर्षतक उनकी सेवा की। तब सत्यकामकी भार्याने स्वामीसे कहा—'यह उपकोशल खूब तपस्या कर चुका है, इसने अच्छी तरह आपकी आज्ञानुसार अग्नियोंकी सेवा की है। अतएव इसे ब्रह्मविद्याका उपदेश करना चाहिये।' पर सत्यकामने उसे कुछ उत्तर नहीं दिया और उपदेश बिना दिये ही बाहर चले गये। उनके चले जानेपर उपवास करनेवाले उपकोशलको अग्नियोंने ब्रह्मका उपदेश दिया। उसके बाद गुरु लौटकर वापस आये और उससे पूछा—'हे सौम्य! तेरा मुख ब्रह्मवेत्ताके समान प्रतीत होता है, तुम्हें किसने उपदेश दिया है?' तब उपकोशलने इशारोंसे अग्नियोंको बतलाया। उसके बाद आचार्यने पूछा—'क्या उपदेश दिया है?' तब उसने सारी बातें ज्यों-की-त्यों कह दी। तब आचार्य बोले—'हे सौम्य! अब तुझे उस ब्रह्मका उपदेश मैं करूँगा जिसे जान लेनेपर तू जलसे कमलपत्तेके सदृश पापसे लिपायमान नहीं होगा।' तब उपकोशलने कहा—'मुझे बतलाइये'—फिर आचार्यने उसे ब्रह्मका उपदेश दिया और उससे वह ब्रह्मको प्राप्त हो गया। यह कथा छान्दोग्य० अ० ४ खण्ड १० से १५ तकमें है।

आजकलके प्रायः बालक किसके साथमें कैसा बर्ताव करना चाहिये, इस बातको भूल गये। और-

CC-0. Mumukshu Bhawan Varanasi Collection. Digitized by eGangotri Siddhanta eGyaan Kosha

की तो बात ही क्या है—उपाध्याय, गुरु, आचार्य और शिक्षा देनेवाले गुरुजनोंके साथ भी सत् व्यवहार करना तो दूर रहा कुछ विद्यार्थी तो घृणा एवं तुच्छ दृष्टिसे उनको देखते हैं और कोई-कोई तो तिरस्कारपूर्वक उनका हँसी-मजाक उड़ाते हैं। यह सब शास्त्रकी शिक्षाके अभावका परिणाम है। गुरुओंके पास जाकर किस प्रकारसे उनकी सेवा-पूजा, सत्कार करते हुए व्यवहार करना चाहिये यह मनु आदि महर्षियोंकी शिक्षाको देखनेसे ही मालूम हो सकता है। हमारे इस देशका कितना ऊँचा आदर्श था कि गुरुजनोंके साथमें कैसा व्यवहार था और कैसी सभ्यता थी, उसका स्मरण करनेसे मनुष्य मुग्ध हो जाता है। मनुजी कहते हैं—

शरीरं चैव वाचं च बुद्धीन्द्रियमनांसि च।
नियम्य प्राञ्जलिस्तिष्ठेद्वीक्षमाणो गुरोर्मुखम्॥
(२।१९२)

'शरीर, वाणी, बुद्धि, इन्द्रियाँ और मन इन सबको रोककर हाथ जोड़े, गुरुके मुखको देखता हुआ खड़ा रहे।'

हीनान्नवस्त्रवेषः स्यात्सर्वदा गुरुसन्निधौ।
उत्तिष्ठेत्प्रथमं चास्य चरमं चैव संविशेत्॥
(मनु० २।१९४)

'गुरुके सामने सदा साधारण अन्न, वस्त्र और वेषसे रहे तथा गुरुसे पहले उठे और पीछे सोवे।'

आसीनस्य स्थितः कुर्यादभिगच्छंस्तु तिष्ठतः।
प्रत्युद्गम्य त्वाव्रजतः पश्माद्धावंस्तु धावतः॥
(मनु० २।१९६)

शिष्यको चाहिये कि 'बैठे हुए गुरुसे खड़े होकर, खड़े हुएसे उनके सामने जाकर, अपनी ओर आते हुएसे कुछ पद आगे जाकर, दौड़ते हुएसे उनके पीछे दौड़कर बातचीत करे।'

नीचं शय्यासनं चास्य सर्वदा गुरुसन्निधौ।
गुरोस्तु चक्षुर्विषये न यथेष्टासनो भवेत्॥
(मनु० २।१५

'गुरुके समीप शिष्यकी शय्या और आस सदा नीचा रहना चाहिये। गुरुकी आँखोंके सा शिष्यको मनमाने आसनसे नहीं बैठना चाहि गुरुके साथ असत्य आचरण करनेसे उसकी दु होती है।' मनुजीने कहा है—

परीवादात्खरो भवति श्वा वै भवति निन्दकः।
परिभोक्ता कृमिर्भवति कीटो भवति मत्सरी॥
(मनु० २।२

'गुरुको झूठा दोष लगानेवाला गधा, नि निन्दा करनेवाला कुत्ता, अनुचित रीतिसे ध धनको भोगनेवाला कृमि और उनके साथ ई करनेवाला कीट होता है।'

इसलिये उनके साथ असत् व्यवहार न नहीं करना चाहिये।

हे बालको! जब तुम गुरुजनोंके पास वि सीखने जाओ, तब मन, वाणी, इन्द्रियोंको व करके सादगीके साथ श्रद्धा-भक्तिपूर्वक गुरुज समीप उनसे नीचे कायदेमें रहते हुए, विनय सरलताके साथ, उनको प्रणाम करते हुए वि अभ्यास एवं प्रश्नोत्तर किया करो।

इस प्रकार व्यवहार करनेसे गुरुजन उ उपदेश, शिक्षा, विद्यादिका प्रदान प्रसन्नतापू कर सकते हैं। सेवा करनेवाला सेवक उनसे वि सहजमें ही पा सकता है। भगवान्‌ने भी में कहा है—

तद्विद्धि प्रणिपातेन परिप्रश्नेन सेवया।
उपदेक्ष्यन्ति ते ज्ञानं ज्ञानिनस्तत्त्वदर्शिनः॥
(४।

अब यह बतलाया जाता है कि गुरुज

CC-O. Jangamwadi Math Collection, Varanasi.Digitized By Siddhanta eGangotri Gyaan Kosha

पास जाकर कैसे प्रणाम करना चाहिये। मनुने कहा है—

व्यत्यस्तपाणिना कार्यमुपसंग्रहणं गुराः।
सव्येन सव्यः स्प्रष्टव्यो दक्षिणेन च दक्षिणः॥
(२। ७२)

हाथोंको हेरफेर करके गुरुके चरण छूने चाहिये। बायें हाथसे बायाँ और दाहिने हाथसे दाहिना चरण छूना चाहिये।

माता-पितादि अन्य पूज्यजनोंके साथ भी इसी प्रकारका व्यवहार करना चाहिये। क्योंकि बड़ी बहिन, बड़े भाईकी स्त्री, मौसी, मामी, सास, फूआ आदि भी गुरुपत्नी और माताके समान हैं। और इनके पति गुरु और पिताके समान हैं। इसलिये इन सबकी सेवा, सत्कार, प्रणाम करना मनुष्यका कर्तव्य है।

अपनेसे कोई किसी भी प्रकार बड़े हों उन सबकी सेवा और उन्हें आदरपूर्वक प्रणाम करना चाहिये। उनमें भी वेद और शास्त्रको जाननेवाला विद्वान् ब्राह्मण तो सबसे बढ़कर सत्कार करने योग्य है।

माता-पिताकी सेवा

माता-पिताकी सेवाकी तो बात ही क्या है—वे तो सबसे बढ़कर सत्कार करनेयोग्य हैं। मनुने भी कहा है—

उपाध्यायान्दशाचार्य आचार्याणां शतं पिता।
सहस्रं तु पितॄन्माता गौरवेणातिरिच्यते॥
(२। १४५)

बड़प्पनमें दश उपाध्यायोंसे एक आचार्य, सौ आचार्योंसे एक पिता और हजार पिताओंसे एक माता बड़ी है।

इसलिये कल्याण चाहनेवालेको श्रद्धा-भक्ति पूर्वक तत्परताके साथ उनकी सेवा करना उचित है। देखो, महाराज युधिष्ठिर बड़े सदाचारी, गुणोंके भण्डार, ईश्वरभक्त, अजातशत्रु एवं महान् धर्मात्मा पुरुष थे जिनके गुण और आचरणोंकी व्याख्या कौन लिख सकता है। ये सब बात होते हुए भी वे अपने माता-पिताके भक्त भी असाधारण थे। इतना ही नहीं वे अपने बड़े पिता धृतराष्ट्र एवं गान्धारीके भी कम भक्त नहीं थे। वे उनकी अनुचित आज्ञाका पालन करना भी अपना धर्म समझते थे। राजा धृतराष्ट्रने पाण्डवोंको भस्म करनेके उद्देश्यसे लाक्षाभवन बनवाया और उसमें बुरी नीयतसे पाण्डवोंको मातासहित वास करनेकी आज्ञा दी। इस कपट-भरी आज्ञाको भी युधिष्ठिरने शिरोधार्य करके राजा धृतराष्ट्रके षड्यन्त्र-पूर्ण भावको समझते हुए भी वारणावत नगरमें जाकर लाक्षाभवनमें निवास किया किन्तु धर्मका सहारा लेनेके कारण इस प्रकारकी आज्ञाका पालन करनेपर भी धर्मने उनकी रक्षा की। साक्षात् धर्मके अवतार विदुरजीने सुरङ्ग खुदवाकर लाक्षागृहसे मातासहित पाण्डवोंको निकालकर बचाया। क्योंकि जो पुरुष धर्मका पालन करता है, धर्मको बाध्य होकर उसकी अवश्यमेव रक्षा करनी पड़ती है। शास्त्रोंमें ऐसा कहा है कि धर्म किसीको नहीं छोड़ता—लोग ही उसे छोड़ देते हैं अतएव मनुष्यको उचित है कि घोर आपत्ति पड़नेपर भी काम, लोभ, भय और मोहके वशीभूत होकर धर्मका त्याग कभी न करें।

राजा युधिष्ठिरपर बहुत आपत्तियाँ आयीं, पर उन्होंने बराबर धर्मका पालन किया इसलिये धर्म भी उनकी रक्षा करते रहे।

जुआ खेलना महापाप है और सारे अनर्थोंका कारण है, ऐसा समझते हुए भी धृतराष्ट्रकी आज्ञा होनेके कारण राजा युधिष्ठिरने जुआ खेला। उसके फलस्वरूप द्रौपदीका घोर अपमान और वनवासके

CC-0. Jangamwadi Math Collection. Varanasi. Digitized by Siddhanta eGangotri Gyaan Kosha

महान् कष्टको सहन किया, किन्तु आज्ञापालन-रूप धर्मका त्याग न करनेके कारण भगवान्‌की कृपासे अन्तमें उनकी विजय हुई।

इसके बाद उस अतुल राज्यलक्ष्मीको पाकर भी राजा युधिष्ठिरने अपने साथ घोर अन्याय करनेवाले धृतराष्ट्र और गान्धारीको नित्य प्रणाम करते हुए उनकी सेवा की। जब धृतराष्ट्र वनमें जाने लगे उस समय अपने मरे हुए बन्धु-बान्धवों और पुत्रोंके उद्देश्यसे अपरिमित धन ब्राह्मणोंको दान देनेके लिये इच्छा प्रकट की। उस समय राजा युधिष्ठिरने साफ शब्दोंमें विदुरके हाथ यह सन्देशा भेजा कि 'मेरा जो भी कुछ धन है वह सब आपका है। मेरा शरीर भी आपके अधीन है, आप इच्छानुसार जो चाहें सो कर सकते हैं!' (महाभारत आश्रमवासिकपर्व अ० १२)। पाठकगण! जरा सोचिये और ध्यान दीजिये। अपने साथ इस प्रकारका विरोध करनेवाले एवं प्राण लेनेकी चेष्टा रखनेवालोंके साथ भी ऐसा धर्मयुक्त उदारतापूर्ण व्यवहार करना साधारण बात नहीं है। इसीलिये आज संसारमें राजा युधिष्ठिर धर्मराजके नामसे विख्यात हैं। और धर्मपालनके प्रभावसे ही वे सदेह स्वर्गको जाकर उसके बाद अतुलनीय परमगतिको प्राप्त हो गये। अतएव हमलोगोंको अपने साथ अनुचित व्यवहार करनेपर भी माता-पितादि गुरुजनोंकी सेवा तो श्रद्धा-भक्तिपूर्वक सरलताके साथ करनी ही चाहिये।

फिर जन्म देनेवाले माता-पिताकी तो बात ही क्या है वे तो सबसे बढ़कर सत्कार करनेके योग्य हैं। क्योंकि हमलोगोंके पालन-पोषणमें उन्होंने जो क्लेश सहा है उनका स्मरण करनेसे रोमाञ्च खड़े हो जाते हैं। मनुने कहा है—

यं मातापितरौ क्लेशं सहेते सम्भवे नृणाम्।
न तस्य निष्कृतिः शक्या कर्तुं वर्षशतैरपि॥
(२।२२७)

मनुष्यकी उत्पत्तिके समयमें जो क्लेश माता-पिता सहते हैं, उसका बदला सौ वर्षोंमें भी सेवादि करके नहीं चुकाया जा सकता।

इसलिये हमलोगोंको बदला चुकानेका उद्देश न रखकर उनकी सेवा-पूजा और आज्ञाका पालन अपना परम कर्तव्य समझकर करना चाहिये। ऐसा करना ही परमधर्म और परमतप है अर्थात् माता-पिताके सेवाके समान न कोई धर्म है और न कोई तप है। देखो, धर्मव्याध व्याध होनेपर भी माता-पिताकी सेवाके प्रतापसे त्रिकालज्ञ हुए। उन्होंने श्रद्धा-भक्ति, विनय और सरलतापूर्वक अपने माता-पिताकी सेवा की।

वे अपने माता-पिताको सबसे उत्तम मन्दिरके समान सुन्दर घरमें रक्खा करते थे। उसमें बहुत-से पलंग, आसन आरामके लिये रखे थे। जैसे मनुष्य देवताओंकी पूजा करते हैं वैसे ही वे अपने माता-पिताको ही यज्ञ, होम, अग्नि और परमदेवता मानकर पुष्पोंसे, फलोंसे, उनको प्रसन्न करते थे। वे स्वयं ही उन दोनोंके पैर धोते, स्नान कराके उन्हें भोजन कराते थे। उनसे मीठे और प्रिय वचन कहते तथा उनके अनुकूल चलते थे। इस प्रकार वे आलस्यरहित होकर शम, दम आदि साधनमें स्थित हुए और परमधर्म समझकर मन, वाणी, शरीरसे तत्परतासे पुत्र, स्त्रीके सहित उनकी सेवा करते थे। जिसके प्रतापसे वे इस लोकमें अचल कीर्ति, दिव्यदृष्टिको प्राप्त होकर उत्तम गतिको प्राप्त हुए (महा० व० प० अ० २१४-२१५)।

कौशिकमुनि जो माता-पिताकी आज्ञा लिये बिना तप करने चले गये थे, वह भी इन धर्मव्याध

CC-0. Jangamwadi Math Collection. Varanasi.Digitized By Siddhanta eGangotri Gyaan Kosha

के साथ वार्तालाप करके तपसे भी माता-पिताकी सेवाको बढ़कर समझ पुनः माता-पिताकी सेवा करके उत्तम गतिको प्राप्त हुए।

जो माता-पिताकी सेवा और आज्ञापालन न करके और उससे विपरीत आचरण करता है उसकी इस लोकमें भी निन्दा एवं दुर्गति होती है—यह बात लोकमें प्रसिद्ध ही है कि राजा कंसने बलपूर्वक राज छीनकर अपने माता-पिताको कैदमें डाल दिया था। इस कारण उसपर आजतक कलंककी कालिमा लगी हुई है, आज भी कोई लड़का माता-पिताके साथ दुर्व्यवहार करता है, उसके माता-पिता उसपर आक्षेप करते हुए गालीके रूपमें उस बालकको कंसका अवतार बतलाया करते हैं किन्तु जो बालक माता-पिताकी सेवा, प्रणाम तथा उनकी आज्ञाका पालन करता हुआ उनके अनुकूल चलता है उसके माता-पिता उसके आचरणोंसे मुग्ध हुए गद्गद वाणीसे तपस्वी श्रवणकी उपमा देकर उसका गुणगान करते हैं। अतएव बालकोंसे हमारा सविनय निवेदन है कि उन्हें कभी कंस नहीं कहलाकर, श्रवण कहलाना चाहिये।

आपलोगोंको मालूम होगा कि श्रवण एक तपस्या करनेवाले वैश्य-ऋषिका पुत्र था। श्रवणकी कथा वाल्मीकीय रामायणके अयोध्याकाण्डके ६३ और ६४ सर्गमें विस्तारपूर्वक वर्णित है।

मर्यादापुरुषोत्तम भगवान् श्रीरामचन्द्रजी पिताकी आज्ञाको शिरोधारण करके प्रसन्नतापूर्वक जब वनको चले गये थे तब राजा दशरथ आज्ञाकारी भगवान् श्रीरामचन्द्रके विरहमें व्याकुल हुए कौशल्याके भवनमें जाकर रामके शील, सेवा, आचरणोंको याद करके रुदन करने लगे। भगवान् श्रीरामचन्द्रजीके वनमें चले जानेपर छठीं रात्रिको अर्धरात्रिके समय पुत्रविरहसे पीड़ित होकर राजा कौशल्यासे बोले—हे देवी! जब हमलोगोंका विवाह नहीं हुआ था और मैं युवराजपदको प्राप्त हो गया था ऐसे समय बुरी आदतके कारण एक दिन मैं धनुष-बाण लेकर रथपर सवार होकर शिकार खेलनेके लिये, जहाँ महिष, हाथी आदि वनके पशु जल पीनेके लिये आया करते थे वहाँ, सरयूके तीरपर गया। तदनन्तर उस घोर वर्षाकी अँधियारी रात्रिमें कोई जलमें घड़ा डुबाने लगा तो उसके घड़ा भरनेका शब्द मुझको ऐसा प्रतीत हुआ मानो कोई हाथी जल पी रहा है, इस प्रकार अनुमान करके उस शब्दको निशाना बनाकर मैंने बाण छोड़ा। इतनेमें ही किसी वनवासीका शब्द सुनायी पड़ा—'हाय! हाय! यह बाण मुझको किसने मारा। मैं तपस्वी हूँ, इस घोर रात्रिमें नदीके किनारे जल लेने आया था, वनके फल-मूल खाकर वनमें वास करनेवाले जटा-वल्कल-मृगचर्मधारी मेरा वध अस्त्रके द्वारा कैसे किसने किया, मुझे मारकर किसीका क्या काम सिद्ध होगा? मैंने किसीका कुछ बुरा भी नहीं किया, फिर किसने मुझपर अकारण यह शस्त्र चलाया। मुझे अपने प्राणोंका शोक नहीं है, शोक तो केवल अपने वृद्ध माता-पिताका है। उन वृद्धोंका अबतक तो मेरेद्वारा पालन-पोषण होता रहा किन्तु मेरे मरनेपर वे मेरे बूढ़े माता-पिता अपना निर्वाह किस प्रकार करेंगे, अतएव हम सभी मारे गये।'

हे कौशल्ये! इस करुणाभरी वाणीको सुनकर मैं बहुत ही दुःखित हुआ और मेरे हाथसे धनुष-बाण गिर पड़ा। मैं कर्तव्य-अकर्तव्यके ज्ञानसे रहित शोकसे व्याकुल होकर वहाँ गया। मैंने जाकर देखा तो सरयूके तटपर जलका घड़ा हाथसे पकड़े रुधिरसे भीगा हुआ, बाणसे व्यथित एक तपस्वी युवक पड़ा तड़प रहा है। मुझे देखकर वह बोला कि 'हे राजन्! मैंने आपका क्या अपराध किया? मैं वनवासी हूँ, अपने माता-

CC-0. Jangamwadi Math Collection, Varanasi.Digitized By Siddhanta eGangotri Gyaan Kosha

पिताके पीनेके लिये जल लेनेको आया था, वे दोनों दुर्बल अन्धे और प्यासे हैं, वे मेरे आनेकी बाट देखते हुए बहुत ही दुःखित होंगे ? मेरी इस दशाको भी पिताजी नहीं जानते हैं, इसलिये हे राघव ! जबतक हमारे पिताजी आपको भस्म न कर डालें, उससे पहले ही आप शीघ्रतासे जाकर यह वृत्तान्त मेरे पिताजीसे कह दीजिये । हे राजन् ! मेरे पिताजीके आश्रमपर जानेका यह छोटा-सा पगडंडीका मार्ग है, आप वहाँ शीघ्रतासे जाकर पिताजीको प्रसन्न करें जिससे वे क्रोधित होकर आपको शाप न दें । और मेरे मर्मस्थानसे यह पैना बाण निकालकर मुझे दुःखरहित कीजिये ।'

हे कौशल्ये ! इसके उपरान्त मेरे मनके भावको जाननेवाले मेरी चिन्तायुक्त दशाको देखकर बोलनेकी शक्ति न होनेपर भी मरणासन्न हुए उस ऋषिने धैर्य धारण करके स्थिरचित्तसे कहा—'हे राजन् ! आप ब्रह्महत्याके डरसे बाण नहीं निकालते हैं—उसको दूर कीजिये, मैं वैश्यका पुत्र हूँ ।' जब ऋषिकुमारने ऐसा कहा, तब मैंने उसकी छातीसे बाण निकाल लिया । बाणके निकालनेसे उसे बहुत ही कष्ट हुआ और उसने उसी समय वहीं प्राणोंका त्याग कर दिया। उसको मरा हुआ देखकर मैं बहुत ही दुःखित हुआ । हे देवि ! फिर चिन्ता करने लगा कि अब किस प्रकारसे मंगल हो । उसके बाद बहुत समझ-सोच घड़ेमें सरयूका जल भरकर उस तपस्वीके बतलाये हुए मार्गसे उसके पिताके आश्रमकी ओर चला और वहाँ जाकर उसके वृद्ध माता-पिताको देखा। उनकी अवस्था अति शोचनीय और शरीर अत्यन्त दुर्बल थे । वे पुत्रके जल लानेकी प्रतीक्षामें थे । मैं शोकाकुल चित्तसे डरके मारे चेतनारहित-सा तो हो ही रहा था, और उस आश्रममें जाकर उनकी दशा देखकर मेरा शोक और भी बढ़ गया । मेरे पैरोंकी आहट सुनकर ऋषि अपना पुत्र समझ बोले—'हे वत्स ! तुम्हें इतना विलम्ब किस कारणसे हुआ, वत्स ! अब जल्दीसे जल ले आ । हम नेत्रोंसे हीन हैं, इसलिये तुम्हीं हमारी गति, नेत्र और प्राण हो, फिर तुम आज क्यों नहीं बोलते ।' तब मैंने कुछ ही डरते हुए-से सावधानीके साथ, धीमे स्वरसे अपना परिचय देते हुए, आद्योपान्त अपना मृत्युविषयक सारा वृत्तान्त, ज्यों-का-त्यों सुनाया ।

मेरे किये हुए उस दारुण पापके वृत्तान्तको सुनकर नेत्रोंमें आँसू भर शोकसे व्याकुल हो, वे तपस्वी मुझ हाथ जोड़कर खड़े हुएसे बोले—'हे राजन् ! तुमने यह दुष्कर्म किया, यदि इसको तुम अपने मुखसे न कहते तो तुम्हारे मस्तकके अभी सैकड़ों-हजारों टुकड़े हो जाते और आज ही सारे रघुवंशका नाश हो जाता । हे राजन् ! अब जो कुछ हुआ सो हुआ, अब हमें वहाँ पुत्रके पास ले चलो । हम एक बार अपने उस पुत्रकी सूरतको देखना चाहते हैं, क्योंकि फिर उसके साथ इस जन्ममें हम साक्षात् नहीं होगा ।'

तत्पश्चात् मैं, पुत्रशोकसे व्याकुल हुए दोनों वृद्ध पति-पत्नीको वहाँ ले गया । वे पुत्रके निकट पहुँचकर और उसको छूकर पड़े और विलाप करते हुए बोले—'हे वत्स ! आधी रात बीत जाती थी, तब तुम उठकर शास्त्र आदिका पाठ करते थे जिसको सुनकर बहुत ही प्रसन्न होते थे । अब हम किसके शास्त्रकी बातोंको सुनकर हर्षित होंगे । हे पुत्र ! अब प्रातःकाल स्नान, सन्ध्योपासन और करके हमें कौन प्रमुदित करेगा ? हे बेटा ! होनेके कारण हममें तो यह भी सामर्थ्य नहीं कि कन्द, मूल, फल इकट्ठा करके अपना

CC-O. Jangamwadi Math Collection, Varanasi.Digitized By Siddhanta eGangotri Gyaan Kosha

सकें। तुम्हीं हमारे स्नान, पान, भोजन आदिका प्रबन्ध करते थे। अब तुम हमलोगोंको छोड़कर चले गये। अब कन्द, मूल, फल वनसे लाकर प्रिय पाहुनेके समान हमें कौन भोजन करावेगा। अब तुम्हें छोड़कर अनाथ, असहाय और शोकसे व्याकुल हुए हम किसी प्रकार भी इस वनमें नहीं रह सकेंगे, शीघ्र ही यमलोकको चले जायँगे। हे वत्स! तुम पापरहित हो, पर पूर्वजन्ममें कोई तो पाप किया ही होगा जिससे तुम मारे गये। अतएव शस्त्रके वलसे मरे हुए वीरगण जिस लोकमें गमन करते हैं, तुम भी हमारे सत्यवलसे उसी लोकमें चले जाओ, तथा सगर, सैव्य, दिलीप आदि राजर्षियोंकी जो उत्तम गति हुई है वही गति तुम्हें मिले। परलोकके लिये अच्छे कर्म करनेवालेकी देह त्यागनेके वाद जो गति होती है, वही तुम्हारी हो।'

इस प्रकार उस ऋषिने करुणस्वरसे वारंवार विलाप करते हुए अपनी स्त्रीके सहित पुत्रके अर्थ जलाञ्जलि दी। तदनन्तर वह धर्मवित् ऋषिकुमार अपने कर्मवलसे दिव्य रूप धारणकर विमानपर चढ़ सर्वोत्तम दिव्यलोकको वहुत शीघ्र जाने लगा। उस समय एक मुहूर्ततक अपने माता-पिता दोनोंको आश्वासन देता हुआ पितासे वोला—'हे पिता! मैंने जो आपकी सेवा की थी उस पुण्यके वलसे मुझे सर्वोत्तम स्थान मिला है और आपलोग भी वहुत शीघ्र मेरे पास आवेंगे।' यह कहकर इन्द्रियविजयी ऋषिकुमार अपने अभीष्ट दिव्यलोकको चला गया।

उसके वाद वह परम तपस्वी अन्धे मुनि मुझ हाथ जोड़कर खड़े हुएसे वोले—'हे राजन्! तुम क्षत्रिय हो और विशेष करके अजानमें ही ऋषिको मारा है, इस कारण तुम्हें ब्रह्महत्या तो नहीं लगेगी, किन्तु हमारे समान इसी प्रकारकी तुम्हारी भी घोर दुर्दशा होगी अर्थात् पुत्रके वियोगजनित व्याकुलतामें ही तुम्हारे प्राण जायँगे।' इस प्रकार वे अन्धे तपस्वी हमें शाप देकर करुणायुक्त विलाप करते हुए चिता बनाकर मृतकके सहित दोनों भस्म होकर स्वर्गको चले गये।

हे देवि! शब्दवेधी होकर मैंने अज्ञानतासे जो पाप किया था उसके कारण मेरी यह दशा हुई है। अब उसका समय आ गया है,—इस प्रकार इतिहास कहकर राजा दशरथ रुदन करने लगे और मरणभयसे भयभीत होकर पुनः कौशल्यासे वोले—'हे कल्याणि! मैंने रामचन्द्रके साथ जो व्यवहार और वर्ताव किया है वह किसी प्रकार भी योग्य नहीं है—परन्तु उन्होंने जो मेरे साथ वर्ताव किया है वह उनके योग्य ही है। भला इस प्रकार वनवास देनेपर भी पितासे कुछ भी न कहे ऐसा कोई पुत्र संसारमें है? अतएव न तो मेरे-जैसा दयारहित पिता ही है और न परम-शीलवान् रामचन्द्र-जैसा पुत्र ही है। हे देवि! इससे अधिक और क्या दुःख होगा कि मरणके समयमें भी सत्यपराक्रम रामचन्द्रको मैं नहीं देख सकता। आजसे पन्द्रहवें वर्ष वनवाससे लौटकर अयोध्यामें आये हुए शरद्ऋतुके चन्द्रमा एवं खिले हुए कमलपुष्पके समान श्रीरामचन्द्रके मुखारविन्दको जो लोग देखेंगे वे ही पुरुष धन्य हैं और सुखी हैं। हे कौशल्ये! रामचन्द्रको वनमें भेजकर मैं एकवारगा ही अनाथ हो गया। इस प्रकार शोकसे व्याकुल हुए दशरथजी विलाप करने लगे। हा राम! हा महावाहो! हा पितृ-वत्सल! हा शोकके निवारण करनेवाले! तुम्हीं हमारे नाथ हो, और तुम्हीं हमारे पुत्र हो। तुम कहाँ गये। हा कौशल्ये! हा सौमित्रे! अब तुम हमें दिखायी नहीं देते हो। इस प्रकार राजा दशरथने दुःखसे वहुत ही व्याकुल और आतुर होकर विलाप करते-करते आधी रातके समय प्राण छोड़ दिये।

CC-0. Jangamwadi Math Collection. Digitized By Siddhanta eGangotri Gyaan Kosha

अतएव हे बालको ! तुमलोगोंको भी वैश्य-ऋषि श्रवणकुमार एवं मर्यादापुरुषोत्तम श्रीरामचन्द्रजीकी तरह माता-पिताके चरणोंमें नित्य प्रणाम करना चाहिये। और श्रद्धा, भक्ति, विनय और सरलतापूर्वक उनकी आज्ञाका पालन करते हुए उनकी सेवा करनेके लिये तत्परताके साथ परायण होना चाहिये। जो पुरुष उपर्युक्त प्रकारसे माता-पिताकी सेवाके परायण होते हैं उनकी आयु, विद्या और बलकी तो वृद्धि होती ही है—उत्तमगति तथा इस लोक और परलोकमें चिरकालतक रहनेवाली कीर्ति भी होती है।

आज संसारमें श्रवणकी कीर्ति विख्यात है, भगवान् श्रीरामचन्द्रजीकी तो बात ही क्या है वे तो साक्षात् परमात्मा थे। उन्होंने तो लोक-मर्यादाके लिये ही अवतार लिया था। उन मर्यादापुरुषोत्तम भगवान्‌का व्यवहार तो लोक-हितके लिये आदर्शरूप था। श्रीरामचन्द्रजीका व्यवहार माता-पिता गुरुजनोंके साथ तो श्रद्धा, भक्ति, विनय और सरलतापूर्वक था ही, किन्तु सीता और अपने भाइयोंके साथ एवं समस्त प्रजाओंके साथ भी अलौकिक दया और प्रेमपूर्ण था। अतएव आपलोगोंको श्रीरामचन्द्रजी महाराजको आदर्श मानकर उनका लक्ष्य रखते हुए उनकी आज्ञा, स्वभाव एवं आचरणोंके अनुसार अपने स्वभाव और आचरणोंको बनानेके लिये कटिबद्ध होकर प्राण-पर्यन्त चेष्टा करनी चाहिये। इस प्रकारका निष्काम भावसे पालन किया हुआ धर्म शीघ्र ही भगवत्‌की प्राप्तिरूप परम कल्याणका करनेवाला है, ऐसे धर्मके पालन करनेसे मृत्यु भी हो जाय तो उस मृत्युमें भी कल्याण है।

'स्वधर्मे निधनं श्रेयः' (गीता ३। ३५)

भक्ति

ईश्वरकी भक्ति सबके लिये ही उपयोगी है किन्तु बालकोंके लिये तो विशेष उपयोगी है। बालकका हृदय कोमल होता है, वह जैसी चेष्टा करता है उसके अनुसार संस्कार दृढ़तासे उसके हृदयमें जमते जाते हैं। जबतक विवाह नहीं करता तबतक वह ब्रह्मचारी ही समझा जाता है।

'ब्रह्म' परमात्माका नाम है उसमें जो विचरता है वह भी ब्रह्मचारी है, यानी परमेश्वरके नाम, रूप, गुण और चरित्रोंका श्रवण, मनन, कीर्तनादि करना ही उस ब्रह्ममें विचरना है। इसको ईश्वरकी भक्ति एवं ईश्वरकी शरण भी कहते हैं। इसलिये हे बालको ! परमात्माके नाम, रूप, गुण, चरित, प्रेम, प्रभाव, तत्त्व और रहस्यकी बातोंको महात्माओंसे सुनकर या सद्ग्रन्थोंमें पढ़कर सदा प्रेमपूर्वक हृदयमें धारण करके पालन करना चाहिये।

इस प्रकार करनेसे भगवान्‌के गुण, प्रभाव, तत्त्व और रहस्यको जानकर सुगमतासे मनुष्य भगवान्‌को प्राप्त हो सकता है। भगवान्‌ने गीतामें कहा है—

मच्चित्ता मद्गतप्राणा बोधयन्तः परस्परम्।
कथयन्तश्च मां नित्यं तुष्यन्ति च रमन्ति च॥
(१०।९)

'निरन्तर मेरेमें मन लगानेवाले (और) मेरे ही प्राणोंको अर्पण करनेवाले (भक्तजन) मुझ ही (मेरी भक्तिकी चर्चाके द्वारा) आपसमें मेरे प्रभावको जानते हुए तथा (गुण और प्रभाव सहित) मेरा कथन करते हुए ही सन्तुष्ट होते हैं और (मुझ वासुदेवमें ही) निरन्तर रमण करते हैं।'

तेषां सततयुक्तानां भजतां प्रीतिपूर्वकम्।
ददामि बुद्धियोगं तं येन मामुपयान्ति ते॥
(गीता १०।१०)

CC-0. Mumukshu Bhawan Varanasi Collection. Digitized By Siddhanta eGangotri Gyaan Kosha

'उन निरन्तर मेरे ध्यानमें लगे हुए (और) प्रेमपूर्वक भजनेवाले भक्तोंको (मैं) वह तत्त्वज्ञानरूप योग देता हूँ (कि) जिससे वे मेरेको (ही) प्राप्त होते हैं।'

ध्रुवका नाम संसारमें प्रसिद्ध ही है, जब उनकी पाँच वर्षकी अवस्था थी, तब एक समय ध्रुवजी पिताकी गोदमें बैठने लगे। तब गर्वसे भरी हुई रानी सुरुचि राजाके सामने ही सौतेले पुत्र ध्रुवसे ईर्ष्यासे भरे हुए वचन बोली—'हे ध्रुव! तुम राजाकी गोदमें बैठने और राज्य-शासन करनेके अधिकारी नहीं हो, क्योंकि तुम्हारा जन्म मेरे गर्भसे नहीं हुआ है। यदि राजाके आसनपर बैठनेकी इच्छा हो तो तप करके ईश्वरकी आराधना करो, और उस ईश्वरके अनुग्रहसे मेरे गर्भसे जन्म ग्रहण करो।

सौतेली माताके कहे हुए ये कटु वचन बालक ध्रुवके हृदयमें बाणकी तरह चुभ गये। तदनन्तर ध्रुवजी वहाँसे रोते हुए अपनी जननी सुनीतिके पास गये। सुनीतिने देखा ध्रुवकी आँखोंमें आँसू भर रहे हैं। ध्रुव रुदन करता हुआ लंबे-लंबे श्वास ले रहा है तब सुनीतिने उसे उठाकर गोदमें ले लिया। इतनेहीमें दासोंने आकर सब वृत्तान्त ज्यों-का-त्यों कह सुनाया। तब सौतके वाक्योंको सुनकर सुनीतिको बड़ा दुःख हुआ और उसके वचनोंको सुनकर वह आँसूकी वर्षा करने लगी। सुनीतिके दुःखसागरका पार न रहा। तब वह ध्रुवसे बोली—'बेटा! इस विषयमें दूसरोंको दोष देना ठीक नहीं क्योंकि यह सब अपने पूर्वमें किये हुए कर्मोंका फल है। तू मुझ अभागिनीके गर्भसे जन्मा है। बेटा! मैं अभागिनी हूँ क्योंकि मुझे दासी मानकर भी अंगीकार करनेमें राजाको लज्जा आती है। तुम्हारी सौतेली माता सुरुचिने बहुत ही ठीक कहा है। तुम्हें यदि उत्तम (सुरुचिके पुत्र) के समान राज्यासन पानेकी इच्छा है तो हरि भगवान्के चरणकमलकी आराधना करो। बेटा, मैं भी यही कहती हूँ। तुम ईर्ष्या छोड़कर शुद्ध चित्तसे भक्तवत्सल हरिके चरणोंकी शरण ग्रहण करो। उस भगवान्के सिवा तुम्हारे दुःखको दूर करनेवाला संसारमें कोई भी नहीं है।' इस प्रकार माताके वचनोंको सुनकर ध्रुवने अपनी बुद्धिसे अपने मनमें धीरज धारणकर माताका कहा पूरा करनेके लिये पिताके पुरसे वनकी तरफ चले गये।

नारद मुनि अपने योगबलसे यह सब वृत्तान्त जान गये, तब वे राहमें आकर ध्रुवसे मिले और अपना हाथ उसके मस्तकपर रखकर बोले—'हे बालक! तुम्हारा मान या अपमान क्या? यदि तुम्हें मान-अपमानका खयाल है तो सिवा अपने कर्मके और किसीको दोष नहीं देना चाहिये। मनुष्य अपने कर्मके अनुसार सुख, दुःख मान-अपमानको पाता है। सुखके पानेपर पूर्वकृत पुण्योंका क्षय और दुःखको पानेपर पूर्वकृत पापोंका क्षय होता है। ऐसा जानकर चित्तको सन्तुष्ट करो। गुणोंमें अपनेसे अधिकको देखकर सुखी होना एवं अधमको देखकर उसपर दया करना और समान पुरुषसे मित्रता रखनी चाहिये। इस प्रकार करनेसे मनुष्यके पीड़ा और ताप नहीं होते। तुम जिस योगेश्वरको योगसे प्रसन्न करना चाहते हो वह ईश्वर अजितेन्द्रिय पुरुषद्वारा प्राप्त होना कठिन है अतएव ऐसा विचार छोड़ दो।' तब ध्रुवने कहा—'हे भगवन्! आपने जो कृपा करके शान्तिका मार्ग दिखलाया इसको मेरे-जैसे अज्ञानीजन नहीं कर सकते। मैं क्षत्रिय-स्वभावके वश हूँ इसलिये नम्रता एवं शान्ति मुझमें नहीं है। हे ब्रह्मन्! मैं उस पदको चाहता हूँ जिसको मेरे बाप-दादा नहीं प्राप्त कर सके। त्रिभुवनमें सबसे श्रेष्ठ पदपर पहुँचनेका सुगम मार्ग बतलाइये।'

भगवान् नारद ध्रुवके ऐसे वचन सुनकर उनकी दृढ़ प्रतिज्ञाको देखकर प्रसन्न हुए और बोले 'हे पुत्र! तुम्हारी माताने जो उपदेश दिया है उसी प्रकार

CC-0. Jangamwadi Math Collection, Varanasi.Digitized By Siddhanta eGangotri Gyaan

तुम हरि भगवान्‌को भजो और अपने मनको शुद्ध करके हरिमें लगाओ, क्योंकि धर्म, अर्थ, काम और मोक्ष चारों पदार्थोंके मिलनेका सरल उपाय एक हरिकी सेवा ही है। हे पुत्र! तुम्हारा कल्याण हो! तुम यमुनाके तटपर स्थित मधुवन (मथुरा) में जाओ, जहाँ सर्वदा हरि भगवान् वास करते हैं। वहाँ यमुनाके पवित्र जलमें स्नान करके आसनपर बैठ, स्थिर मनसे हरिका ध्यान करना चाहिये। भगवान् सम्पूर्ण देवताओंमें सुन्दर हैं, उनके मुख और नेत्र प्रसन्न हैं, उनकी नासिका, भौंहें, कपोल, परम सुन्दर और मनोहर हैं। उनकी तरुणावस्था है, उनके अंग रमणीय, ओष्ठ, अधर और नेत्र अरुणवर्ण हैं। हृदयमें भृगुलताका चिह्न है, शरीर का वर्ण मेघके समान श्याम और सुन्दर है। गलेमें वनमाला, चारो भुजाओंमें शंख, चक्र, गदा और पद्म लिये हुए हैं। मुकुट, कुण्डल, कंकण और केयूर आदि अमूल्य आभूषण धारण किये हुए हैं। रेशमी पीताम्बर धारण किये हुए और गलेमें कौस्तुभ मणि है। कटिमें कञ्चनकी करधनी और चरणोंमें सोनेके नूपुर पहने हुए हैं, दर्शनीय शान्त मूर्ति हैं। जिनके देखनेसे मन और नेत्र सुखी होते हैं। वे मन्द-मन्द मुस्कुरा रहे हैं, प्रेमभरे चितवन-से देख रहे हैं। देखनेसे जान पड़ता है मानो वे वर देनेके लिये तैयार हैं। वे शरणागतके प्रति-पालक एवं दयाके सागर हैं। इस प्रकार कल्याण-रूप भगवान्‌के स्वरूपका ध्यान करते रहनेपर मनको अनूठा आनन्द मिलता है, फिर मन उस आनन्दको छोड़कर कहीं नहीं जा सकता। भगवान्‌में तन्मय हो जाता है और हे राजकुमार! मैं तुमको एक परम गुप्त मन्त्र बतलाता हूँ उसका जप करना। वह "ॐ नमो भगवते वासुदेवाय" यह बारह अक्षरका मन्त्र है। इस मन्त्रको पढ़कर पवित्र जल, माला, वनके फूल, मूल, दूर्वा और तुलसीके दल आदिसे भगवान्‌की पूजा करनी चाहिये।

मनको वशमें करके मनसे हरिका चिन्तन करना, शान्त स्वभावसे रहना, वनके फल-मूल आदिका थोड़ा आहार करना, भगवान्‌के चरित्रों का हृदयमें ध्यान करते रहना और इन्द्रियोंसे विषयभोगोंसे निवृत्त करके भक्तियोगद्वारा अनन्यभावसे भगवान् वासुदेवका भजन करना चाहिये।'

देवर्षि नारदका यह उपदेश सुनकर राजकुमार ध्रुवने नारदजीकी प्रदक्षिणा करके प्रणाम किया फिर उनसे विदा होकर मधुवनको चले गये।

ध्रुवने मधुवनमें पहुँचकर स्नान किया और उस रातको व्रत किया। उसके बाद एकाग्र होकर देवर्षिके उपदेशके अनुसार भगवान्‌की आराधना करने लगा।

पहले-पहल बेरके फल खाकर, फिर सूखे पत्ते खाकर तदनन्तर जल पीकर, फिर वायु भक्षण करके ही उन्होंने समय बिताया। फिर पाँचवें महीनेमें राजकुमार ध्रुव श्वासको रोककर एक पैरसे निश्चल खड़े हो हृदयमें स्थित भगवान्‌का ध्यान करने लगे। मनको सब ओरसे खींचकर हृदयमें स्थित भगवान्‌के ध्यानमें लगा दिया। उस समय ध्रुवको भगवान्‌के स्वरूपके सिवा और कुछ नहीं देख पड़ा।

तदनन्तर भगवान् भक्त ध्रुवको देखनेके लिये मथुरामें आये। ध्रुवकी बुद्धि ध्यानयोगसे एक निश्चल थी। वह अपने हृदयमें स्थित विराट्के समान प्रभाववाले भगवान्‌के स्वरूपका ध्यान कर रहे थे। उसी समय सहसा भगवान्‌की मूर्ति हृदयसे अन्तर्धान हो गयी। तब ध्रुवने घबड़ाकर नेत्र खोले तो देखा वैसे ही रूपसे सामने भगवान् खड़े हैं। उस समय ध्रुवने मारे आनन्दके आश्चर्यपूर्ण हो, भगवान्‌के चरणोंमें साष्टांग प्रणाम किया फिर मानो नेत्रोंसे पी लेंगे, मुखसे चूम लेंगे, भुजाओंसे लिपटा लेंगे, इस भाँति प्रेमसे ध्रुव हरि

CC-O. Jangamwadi Math Collection, Varanasi.Digitized By Siddhanta eGangotri Gyaan Kosha

को देखने लगे। ध्रुव अञ्जलि बाँधकर खड़े हुए और हरिकी स्तुति करना चाहते थे पर पढ़े-लिखे न होनेके कारण कुछ स्तुति न कर सके। इस बात-को अन्तर्यामी भगवान् जान गये और उन्होंने अपना शंख ध्रुवजीके गाल (कपोल) से छुआ दिया, उसी समय ध्रुवजीको तत्त्वज्ञान और अभय-पदकी प्राप्ति हो गयी और ध्रुवजीको विना पढ़े ही ईश्वरकी कृपासे वेद और शास्त्रोंका ज्ञान हो गया, फिर वह धीरे-धीरे भक्तिभावपूर्वक सर्वव्यापी दयासागर भगवान् हरिकी स्तुति करने लगे।

तब भक्तवत्सल भगवान् प्रसन्न होकर बोले 'हे राजकुमार! तुम्हारा कल्याण हो। मेरी कृपासे तुम्हें ध्रुवपद मिलेगा, वह लोक परम प्रकाशयुक्त है, कल्पान्तपर्यन्त रहनेवाले लोकोंके नाश होनेपर भी उसका नाश नहीं होता। उसको सब लोक नमस्कार करते हैं। वहाँ जाकर योगीजन फिर इस संसारमें लौटकर नहीं आते, तथा यहाँ भी तुम्हें तुम्हारे पिता राज्य देकर वनमें चले जायँगे। तुम छत्तीस हजार वर्षपर्यन्त पृथ्वीपर राज्य करोगे किन्तु तुम्हारा अन्तःकरण मेरी कृपासे विषयभोगोंमें लिप्त न होगा। इस प्रकार भगवान् ध्रुवको वर देकर ध्रुवके देखते-देखते ही अपने लोकको चले गये।

प्रह्लाद तो भक्तशिरोमणि थे ही, उनकी तो बात ही क्या है—हे बालको! जब प्रह्लाद गर्भमें थे तभी नारदजीने उनको भक्तिका उपदेश दिया था। उसी-के प्रभावसे वह संसारमें भक्तशिरोमणि हो गये। प्रह्लादके पिताने प्रह्लादको मारनेके लिये जलमें डुबाना, पहाड़से गिरा देना, विष देना, सर्पोंसे डसवाना, हाथीसे कुचलवाना, शस्त्रोंसे कटवाना, आगमें जलाना आदि अनेकों उपचार किये किन्तु प्रह्लादका बाल भी बाँका न हुआ। यह सब भगवत्-भक्तिका प्रभाव है। इतना ही नहीं, जब हिरण्यकशिपु स्वयं हाथमें खड्ग लेकर मारनेके लिये उद्यत हुआ तब कृपासिन्धु प्रभु भगवान्‌से रहा नहीं गया—वे खम्भ फाड़कर स्वयं प्रकट ही हो गये और हिरण्यकशिपुको मारकर प्रह्लादसे बोले—'हे वत्स! मेरे आनेमें विलम्ब हो गया है। मेरे कारण तुझे बहुत कष्ट सहन करना पड़ा है। इसलिये मेरे अपराधको क्षमा करना चाहिये।' किन्तु प्रह्लाद तो भक्त-शिरोमणि थे भला वह भगवान्‌का अपराध तो समझ ही कैसे सकते थे, वह तो विलम्बमें भी दयाका ही दर्शन करते थे।

तदनन्तर प्रह्लादने भगवान्‌की स्तुति की। तब प्रसन्न होकर भगवान् बोले—'हे प्रह्लाद! तुम्हारा कल्याण हो। मैं तुमपर प्रसन्न हूँ जो चाहो वर माँगो। मैं ही मनुष्योंकी सब कामनाएँ पूर्ण करनेवाला हूँ।' तब प्रह्लाद बोले—हे भगवन्! मेरी जाति स्वभावतः कामासक्त है, ये सब वर दिखलाकर मुझको प्रलोभन न दीजिये। जो व्यक्ति आपके दुर्लभ दर्शन पाकर आपसे सांसारिक सुख माँगता है वह भृत्य नहीं, व्यापारी है। हे भगवन्! कामसे बहुत ही अनिष्ट होते हैं, कामना उत्पन्न होनेसे इन्द्रिय, मन, प्राण, देह, धर्म, धीरज, बुद्धि, लज्जा, सम्पत्ति, तेज, स्मृति एवं सत्यका विनाश होता है। इसलिये हे ईश! हे वर देनेवालोंमें श्रेष्ठ! आप यदि मुझको मन-चाहा वर देते ही हैं तो यही वर दें कि मेरे हृदयमें अभिलाषाओंका अङ्कुर ही न जमे। मैं आपसे यही वर माँगता हूँ।

हे बालको! खयाल करो! प्रह्लाद भक्तिके प्रतापसे दैत्यकुलमें जन्म लेकर भी भगवान्‌के अनन्य निष्कामी भक्त-शिरोमणि बनकर परमपद-को प्राप्त हो गये। प्रह्लादकी भक्तिका यह स्वरूप है।

श्रवणं कीर्तनं विष्णोः स्मरणं पादसेवनम्।
अर्चनं वन्दनं दास्यं सख्यमात्मनिवेदनम्॥

(श्रीमद्भागवत ७। ५। २३

CC-0. Jangamwadi Math Collection. Digitized By Siddhanta eGangotri Gyaan Kosha

'भगवान् विष्णुके नाम, रूप, गुण, लीला और प्रभावादिका श्रवण, कीर्तन और स्मरण तथा भगवान्‌की चरण-सेवा, पूजन और वन्दन एवं भगवान्‌में दासभाव, सखाभाव और अपनेको समर्पण कर देना।'

यदि ऐसा न बने तो केवल भगवान्‌के नामका जप और उसके स्वरूपका पूजन और ध्यान करनेसे भी अति उत्तम गतिकी प्राप्ति हो सकती है।

भगवान्‌के हजारों नाम हैं। उनमेंसे जो आपको रुचिकर हो, उसीका जाप कर सकते हैं और उनके अनेक रूप हैं, उनमें आप साकार या निराकार जो रूप प्रिय हो, उसीका पूजन और ध्यान कर सकते हैं। किन्तु वे सर्वव्यापी, सर्वशक्तिमान्, प्रेम, दया आदि गुणोंके सागर हैं। इस प्रकार उसके गुण और प्रभावको समझकर ही पूजा और ध्यान करना चाहिये। यदि ध्यान और पूजा न हो सके तो केवल उसके नामका जप ही करना चाहिये। केवल उसके नामका जप करते-करते ही उसकी कृपासे अपने-आप ध्यान लग सकता है। नामका जप निष्काम भावसे श्रद्धा और प्रेमपूर्वक नित्य-निरन्तर मनके द्वारा करनेसे मनुष्य बहुत शीघ्र सब पाप, अवगुण और दुःखोंका नाश होकर सम्पूर्ण सद्गुण और आचरण अपने-आप प्राप्त होकर शीघ्र ही धर्मात्मा बन जाता है और उसे परमानन्द और नित्य शान्तिकी प्राप्ति हो जाती है।

अपि चेत्सुदुराचारो भजते मामनन्यभाक्।
साधुरेव स मन्तव्यः सम्यग्व्यवसितो हि सः॥
(गीता ९। ३०)

'यदि अतिशय दुराचारी भी अनन्यभावसे मेरा भक्त हुआ मेरेको निरन्तर भजता है वह साधु ही माननेयोग्य है क्योंकि वह यथार्थ निश्चय वाला है।'

क्षिप्रं भवति धर्मात्मा शश्वच्छान्तिं निगच्छति।
कौन्तेय प्रति जानीहि न मे भक्तः प्रणश्यति॥
(गीता ९। ३१)

'वह शीघ्र ही धर्मात्मा हो जाता है और सदा रहनेवाली परम शान्तिको प्राप्त होता है, हे अर्जुन! (तू) निश्चयपूर्वक सत्य जान, मेरा भक्त नष्ट नहीं होता।'

क्योंकि भगवान्‌के नामका जप सब यज्ञोंसे उत्तम है एवं भगवान्‌ने अपना स्वरूप बतलाया है-

'यज्ञानां जपयज्ञोऽस्मि।' (गीता १०। २५)

तथा मनुजीने नामकी प्रशंसा करते हुए सब यज्ञोंमें जपयज्ञको ही सबसे बढ़कर बताया है-

विधियज्ञाज्जपयज्ञो विशिष्टो दशभिर्गुणैः।
उपांशुः स्याच्छतगुणः साहस्रो मानसः स्मृतः॥
(२। ८५)

'विधियज्ञ (अग्निहोत्रादि) से जपयज्ञ दसगुना बढ़कर है और उपांशु जप* विधियज्ञसे सौगुना और मानसजप हजारगुना बढ़कर कहा गया है।'

ये पाकयज्ञाश्चत्वारो विधियज्ञसमन्विताः।
सर्वे ते जपयज्ञस्य कलां नार्हन्ति षोडशीम्॥
(मनु० २। ८६)

'जो विधियज्ञसहित चार पाकयज्ञ (वैश्वदेव, होम, नित्य श्राद्ध और अतिथिभोजन) हैं वे सब जपयज्ञकी सोलहवीं कलाके बराबर भी नहीं हैं।'

इसलिये और कुछ भी न बने तो भगवान्‌के गुण और प्रभावको समझकर उनके स्वरूपका ध्यान अथवा केवल नामका जप अवश्य ही सदा-सर्वदा करना ही चाहिये।

CC-O. Jangamwadi Math Collection, Varanasi Digitized By Siddhanta eGangotri Gyaan Kosha

* दूसरे मनुष्यको सुनायी नहीं दे सके इस तरह उच्चारण करके किया जानेवाला जप उपांशु कहलाता है।

माँकी लीला

(लेखक—श्रीहरिहरनाथजी हुक्कू, एम० ए०, बी० एस-सी०)

मेरे कमरेमें कुछ दिनोंसे एक चिड़ियोंके जोड़ेने घोंसला बना रक्खा था। एक दिन जब मैं दो बजे कालेजसे वापिस आया तब मैंने देखा कि कमरेमें उन चिड़ियोंकी कृपासे बड़ा कूड़ा पड़ा हुआ है। मैंने उस घोंसलेकी ओर ऊपर सिर उठाकर देखा। उसमेंसे एक लंबी सुतली और बहुत-से तिनके इत्यादि लटके हुए थे। मेरे मित्रोंका कहना है कि मैं अपने जीवनमें सौन्दर्यका कुछ विचार रखता हूँ। ऐसे व्यक्तिके लिये वह कमरेमें बिखरा कूड़ा, और वह लटकती सुतली और वह तिनकोंका ढेर जो उस घोंसलेसे गिरनेके शुभ मुहूर्तकी प्रतीक्षा करता दिखलायी दे रहा था, क्रोधजनक हुए, मुझे प्यास लग रही थी। नौकरको आवाज दी। वह भी अकस्मात् बहरा हो गया मालूम पड़ता था। मेरा पारा चढ़ा। स्वयं पानी पीने उठा। मेरा पानी पीनेका एक खास शीशेका गिलास है जो कि खास तौरपर साबुनसे साफ़ किया जानेपर एक खास स्थानपर रक्खा रहता है। इन 'खास' बातोंसे पाठक समझ गये होंगे कि मेरा मिज़ाज भी कुछ 'खास' तरहका है। वह गिलासका स्थान उस घोंसलेवाले कोनेके पास है। वे चिड़ियाँ इतनी मूर्ख थीं कि उनको यह ज्ञान नहीं था कि वह कोना हुक्कू साहबके गिलासका स्थान है। और उन्होंने वहीं अपना घोंसला अज्ञानतावश बनाया तो जब मैं पानी पीने उठा और गिलासकी ओर देखा उसे मैंने तिनकोंसे काफी भरा पाया। मेरा पारा चढ़ना तो शुरू हो ही चुका था। ऊपर देखा तो लटकती हवामें मस्त झूलती वह गंदी सुतली। नीचे आँखें कीं तो कमरेमें बिखरे कूड़ेके दर्शन हुए, मैंने पानी नहीं पिया। कुछ इधर देखा कुछ उधर। फिर अपनी पुस्तकका जो अध्याय मैं कालेज जाते समय अपूर्ण छोड़ गया था उसे पूरा करने बैठ गया।

थोड़ी देरमें राम जानें कहाँसे १५-२० बरैयें मेरे कमरेमें आ गयीं। वे इधर-उधर छतके पास उड़ती अपना स्थान कोई नये घरके लिये ढूँढ़ रही थीं। मुझे इनके स्वागत करनेकी कोई लालच नहीं हुई। मैं इनको देख रहा था। मन-ही-मन झुँझला रहा था कि इतनेमें घोंसलेसे तिनकोंका ढेर नीचे गिर गया और बमके गोलेकी तरह बिखर गया। मैंने नौकरको बड़े ज़ोरसे आवाज़ दी।

वह दौड़ता हुआ ऊपर आया। उसने मेरी सूरत देखी और कूड़ा, और वह समझ गया। भागकर नीचे गया और झाड़ू लाकर लगा साफ़ करने।

लेकिन मेरे चित्तको शान्ति नहीं हुई। बरैयोंका नम्बर बढ़ गया था। उधर हवामें लटकती बलखाती वह सुतली मेरी सफाईको, मेरे सौन्दर्य-प्रेमको चुनौती देती हुई दिखायी दे रही थी। इस घोंसलेके झगड़ेकी ही वजहसे मैं अभीतक पानी भी नहीं पी पाया था। मैंने नौकरसे कहा 'बाँस लाकर इसे साफ कर डालो।' वह बाँस चट ले आया और लगा घोंसला नोचने।

कुछ देर बाद घोंसला नुच गया। मेरा कमरा साफ़ हो गया। बरैयाँ जो राम जानें कहाँसे मेरी झुँझलाहट और उन चिड़ियोंके प्रति क्रोध भड़काने आ गयी थीं अपने-आप लोप हो गयीं। मैं फिर पढ़ने बैठ गया।

लेकिन मैं काम नहीं कर पाया। चिड़िया तिनका लेकर आयी चूँ-चूँ-चूँ-चूँ। मैंने उठकर उसे भगा दिया। मैं बैठा ही था कि चिड़िया और उसका चिड्डा दोनों कमरेमें घुस पड़े और चूँ-चूँका शोर मचाया। मैं फिर उठा और उनको कमरेसे निकाल डालनेकी कार्यवाही आरम्भ की। लेकिन वे कमरेसे न गये। इधरसे उड़कर उधर, उधरसे उड़कर इधर चूँ-चूँ-चूँ-चूँ-चूँ। में कमरेमें दौड़ता रहा और वे उड़ते रहे। लेकिन मैंने उनको निकाल ही डाला। उनके निकाल देनेपर मेरे बल-बुद्धिजनित अभिमानको सन्तोष मिला।

मैंने मुश्किलसे दो-तीन लाइन लिखी होंगी कि वे पति-पत्नी फिर कमरेमें घुस आये और मेरी ओर देख-देखकर अपने चूँ-चूँके नारे लगाये। मुझे पिछली दौड़ने पसीने-पसीने कर दिया था। इसलिये मैंने अपनी बुद्धिकी शरण ली। उसने सुझाया कि इस तरह चिड़ियाँ दौड़ायें यह तो अपमानजनक है। इसलिये मैं बेबीके खेलनेकी रबड़की गेंद ले आया।

जहाँ बैठता हूँ वहीं बैठकर उन चिड़ियोंके पास दीवार पर तस्वीरें बनाकर गेंद मार देता। वे बेचारी उड़ जातीं

CC-0. Mumukshu Bhawan Varanasi Collection. Digitized by eGangotri Siddhanta eGangotri Gyaan Kosha

और वह गेंद सुदर्शनचक्रकी तरह मेरे पास आ जाती। थोड़ी देरमें वे कमरेके बाहर उड़ गयीं। लेकिन फिर आयीं। फिर मैंने अपने रबड़के गेंदरूपी चक्रसे उन्हें भगा दिया। यों ही कोई ३५-४० मिनटतक मेरी उनकी लड़ाई होती रही।

फिर वे नहीं आयीं। शायद वे मुझे आखिरकार पहचान पायी थीं। वे मुझे मनुष्य समझी थीं। मेरा घर अपना घर उन्होंने समझा था, लेकिन मैं तो राक्षस निकला!

जब गोधूलिवेला हुई तो मैं उठा, पानी पीनेके लिये गिलासके पास गया। लेकिन—गिलास न उठा पाया, सब चिड़ियाँ बसेरेको जा चुकी थीं। सड़कपर भी सन्नाटा था, साँझकी उस धुँधली शान्तिमें एक हल्का-हल्का चूँ-चूँका शब्द मेरे कानोंमें पड़ा। वह स्वर ऐसे ही धीरे-धीरे हो रहा था जैसे कि पाप करनेपर किसीकी आत्मा उसे उस दुष्कर्म-के लिये चुटकी काट रही हो। उस घोंसलेमें चिड़ियाके अनाथ बच्चे थे। उनकी हल्की पुकारने मेरे हृदयमें तीव्र वेदना उत्पन्न कर दी।

मेरी राक्षसी प्रकृतिने इस विचारको मनमें आनेका अवसर नहीं दिया कि जिस घोंसलेको मैं नुचवा रहा था उसमें बच्चे भी हो सकते थे। मेरे उत्साही नौकरने खूब कुरेद-कुरेदकर घोंसला नोच फेंका। लेकिन माँ दुर्गाकी इच्छा यह थी कि वे जीवें!

जाको राखे साइयाँ

जितना मैंने उनका सोचा उतनी ही मेरी वेदना बढ़ती गयी। वे निस्सहाय बच्चे! उनके माँ-बाप कैसे दुखमें पड़े होंगे! अब मैं समझा कि वे दोनों मेरे बार-बार उड़ा देनेपर भी क्यों वापिस आन-आनकर चिल्लाया करते थे। शायद वे अपनी भाषामें मेरे कार्यका विरोध कर रहे थे, शायद वे मुझसे विनती कर रहे थे कि हम माँ-बाप हैं। तुम्हें माँ भगवतीने मनुष्य बनाया है, दया करो, शायद वे रो-रोकर मुझसे अनुरोध कर रहे थे। लेकिन उस समय मैं तो ऐसा राक्षस हो गया था कि अगर उनके आँसू मैं देख भी पाता तो यह विश्वास न करता कि वे आँसू हैं, कुछ मूल्य रखते हैं। वे बच्चे! अगर वे आदमी होते तो चिल्लाकर जो उनपर निर्दयता की गयी थी उसका ज्ञान लोगोंको कराते, उन्हें सहानुभूतिकी भीख पाकर कृतार्थ होते। लेकिन वे तो निरीह चिड़ुे थे। और बच्चे! इस मानव-अभिमान, मानवस्व मानव-क्रूरतासने संसारमें दुखियोंकी कौन सुनता है! फिर इनकी! मेरा हृदय जिसपर उनके माँ-बापकी बार-बार की चिल्लाहट न असर कर सकी, उनकी हल्की, निस्सहाय सूचक आवाजने पिघला दिया। मेरा जी चाहा कि मैं उनकी सहायता करूँ लेकिन मैं उनको कैसे समझाता, कैसे सन्तोष देता? कैसे विश्वास दिलाता कि तुम्हारे माँ-बाप कल प्रातःकाल फिर आ जावेंगे? क्या वे फिर आवेंगे? मुझे तो इसमें सन्देह था। मैंने उनको इतना तंग किया था कि अब वे भूलसे भी उस कमरेमें आनेका विचार करनेका साहस करेंगे। वे चिड़ियाके बच्चे मेरे ही कमरेमें थे। मैं उनकी सहायता करनेको अधीर था लेकिन मुझसे १५ फीट दूरीपर भी वे मुझसे उतने ही दूर थे जैसे कि दूसरे लोकमें।

अँधेरेके साथ-साथ मेरा दुख बढ़ता गया। उन चिड़ा-चिड़ुे माँ-बापकी अकथ निराशामय वेदना रात्रिकी भाँति बन मेरे चारों ओर छा गयी।

मेरे पश्चात्ताप, मेरी निस्सहाय बच्चोंके प्रति सहानुभूति वे माँ-बाप कल फिर आवेंगे या नहीं, इस सोचने मेरी रात बड़ी लंबी और दुखद बना दी।

सबेरा हुआ, लेकिन वे चिड़िया-चिड़ुे न आये। उनके आनेकी आशा अब बहुत कम हो गयी थी। दोपहर तक वे नहीं आये, अब क्या आयेंगे? शायद आ ही इसलिये मैं कमरेकी एक खिड़की खुली छोड़कर चला गया। वहाँसे एक बजे बैंक गया। इतनेमें घटा आयी। मैंने बैंकसे निकलकर पास ही एक शरण ली। पानी मूसलाधार बरसने लगा। मैं बातें कर पानी और हवाकी तेज़ी बढ़ती गयी। जहाँ वहाँतक बौछार सामनेका कमरा पार करके आने मित्र उस कमरेके दरवाजे बंद करने दौड़े। मैंने 'पूरब किधर है?' उन्होंने हाथ उठाकर मैं सन्नाटेमें आ गया, क्योंकि इस हिसाबसे बौछार ही आ रही थी जिस दिशाकी कमरेकी खिड़की

CC-O. Jangamwadi Math Collection, Varanasi.Digitized By Siddhanta eGangotri Gyaan Kosha

आनेके लिये खुली छोड़कर आया था। इस खिड़कीसे लगा एक छोटा बेबीका पलंग था। बेबी तो आजकल यहाँ था नहीं, क्योंकि मेरी स्त्री अपने मायके गयी हुई थीं। कमरेमें मेरी किताबें और काग़ज़ बिखरे पड़े थे और खिड़कीके पास-वाले पलंगपर भी कुछ कीमती चीज़ें पड़ी थीं। ऐसी तेज़ बौछारमें वे सब खराब हो गयी होंगी। मुझे विशेष दुःख अपनी तीन छोटी-छोटी कापियोंका था। ये मेरे कई बरसोंकी मेहनतकी निशानी थीं। इनमें मेरे नोट्स थे—ये सब ज़रूर खराब हो गये होंगे। मैं उठ खड़ा हुआ। कहा, 'जाता हूँ।' मेरे मित्रने कहा, 'अरे, ऐसी बारिशमें कहाँ जाइयेगा?' लेकिन मैंने न सुनी। बस चल दिया। कालेज जाते समय बड़ी करारी धूप निकली हुई थी, इसलिये आज बरसाती नहीं ले गया था। भीगता-भीगता घर आया। रास्तेमें अपनी किताबोंकी, उन तीन छोटी कापियोंकी, खिड़कीके पासवाले पलंगपर रक्खी चीज़ोंकी दुर्दशाको सोचता आया। मुझे कभी-कभी अपनी मूर्खतापर दुःख भी होता कि मैंने खिड़की खुली क्यों छोड़ी। घर पहुँचते ही सीधा ऊपर दौड़ा। जो बौछार एक कमरा पार करके दूसरे कमरेमें मेरे पासतक आयी थी, ऐसी बौछारने उस खुली खिड़कीसे घुसकर मेरी सब चीज़ें रद्दी कर दी होंगी। यह मेरे कल शामके पापका परिणाम था—इसी विचारमें मग्न मैंने ताला खोला। दरवाजोंको धक्का दिया। कमरा सूखा था। खिड़की खुली थी। ऊपर देखा तो वे माँ-बाप चिड़िया और चिड़े चुपचाप अपने घोंसलेके स्थान-पर बैठे थे। मैं चकित रह गया। मुझे पापका परिणाम जैसा मैं समझे था नहीं मिला। मैंने माँ दुर्गाको प्रणाम किया। उन्होंने मेरी रातकी वेदना पश्चात्तापस्वरूपमें स्वीकार कर ली थी।

आत्मपरिचय

(लेखक—श्रीदेवीलालजी सामर, बी० ए०)

(गद्यकाव्य)

मैं इन असंख्य रत्नकणोंमें एक कुरूप रत्न था।

तुमने अपने स्निग्ध हाथोंसे मेरा मुख उज्ज्वल किया और अपने कक्षसे छुड़ाकर मुझे अलग अस्तित्व दिया।

पर इस बहुरंग वातावरणमें मेरे नेत्र चौंधिया गये और मैं तुम्हारा सम्बन्ध भूल गया। असंख्य इच्छाओंने मुझे घेर लिया और मैं समस्त जीवनकी एकता भूल गया।

अब मैं अपना पथ अलग ढूँढ़ता हूँ, अतीत और भावीका भेद भूल जाता हूँ, प्रकृतिका सन्देश खो देता हूँ, प्रेमका महत्त्व नहीं जानता हूँ।

तुमसे मिलनेकी बात एक कल्पनामात्र समझता हूँ और इन असंख्य आसक्तियोंमें पड़कर मैं अपनी ज्योति खो देता हूँ।

सृष्टिने गान गाया, उषाने हमारे उनींदे नेत्रोंको जगाया, पतझड़ने हमारे उदास हृदयमें वसन्तकी कामना जागृत की और विश्वके अणु-अणुने मिलकर एक ही गीत गाया।

पर मैंने कर्मोंकी इस कठोर विडम्बनामें पड़कर अनन्त तान-सरिताकी सृष्टि की और विश्वगानके उस सरल माधुर्यको अनिश्चित कालतकके लिये उलझा दिया।

तुम्हारा अस्तित्व मेरे लिये रहस्य बना, तुम्हारा प्रेम एक स्वप्न रह गया और सृष्टिको निरुद्देश्य समझकर मैं भी पथभ्रष्ट-सा इधर-उधर भटकने लगा।

× × × × × ×

CC-O. Jangamwadi Math Collection. Digitized By Siddhanta eGangotri Gyaan Kosha

यज्ञोपवीतरहस्य अथवा ब्रह्मात्मैक्यनिरूपण

(लेखक—श्रीधर्मराजजी वेदालङ्कार)

१—शास्त्रमें यज्ञोपवीतका विधान

शास्त्रमें यज्ञोपवीतका विधान है, इससे कोई इनकार नहीं कर सकता। बौधायनस्मृतिमें लिखा है—

सदोपवीतिना भाव्यं सदा बद्धशिखेन च।
विशिखोऽनुपवीती च यत्करोति न तत्कृतम्॥

इसका अभिप्राय यह है कि शिखा और यज्ञोपवीत सदा धारण करने चाहिये, इनके धारण किये बिना जो कर्म किया जाता है वह न किये हुएके समान होता है।

यज्ञोपवीतका शास्त्रमें इस प्रकार विधान होते हुए भी प्रश्न उत्पन्न होता है कि आखिर इन धागोंका प्रयोजन क्या है? केवलमात्र शास्त्रमें लिखे होनेसे किसी विधानकी प्रामाणिकता सिद्ध नहीं होती। शास्त्रका तर्कसे चिन्तन करना आवश्यक है। कहा भी है—

आर्षं धर्मोपदेशं च वेदशास्त्राविरोधिना।
यस्तर्केणानुसन्धत्ते स धर्मं वेद नेतरः॥

इसलिये यज्ञोपवीतके विधानको भी तर्ककी कसौटीपर परखना चाहिये। हमारी सम्मतिमें यदि 'यज्ञोपवीत' इस शब्दपर तथा इसके पर्यायवाची 'ब्रह्मसूत्र' शब्दपर थोड़ा ध्यान दिया जाय तो इस विधानका मर्म और प्रयोजन समझमें आ सकता है। 'यज्ञोपवीत' शब्दका अर्थ है, 'यज्ञाय यज्ञकर्मणे वोपवीतम्' अर्थात् यज्ञ अथवा यज्ञकर्मके लिये धारण किया हुआ सूत्र। छान्दोग्यपरिशिष्टमें कात्यायन महर्षि-का वचन है—

अनेन हि दधिखदिरादिवदुपवीतित्वस्य बद्धशिखत्वस्य च क्रतुपुरुषोभयार्थत्वमवगम्येत। तेन विशिखेनानुपवीतिना च कर्मणि क्रियमाणे कर्मणोऽपि वैगुण्यं भवति।

संक्षेपमें इस सन्दर्भका आशय यह है कि जिस प्रकार यज्ञमें दधि, खदिर आदि पदार्थोंकी उपयोगिता है, इसी प्रकार शिखा और यज्ञोपवीत भी यज्ञमें उपयोगी हैं, इनके अभावमें यज्ञका निर्वाह होना दुष्कर है। शिखा-सूत्रके बिना जो यज्ञ किया जाता है, उसमें वैगुण्य उत्पन्न हो जाता है। वैगुण्य अथवा खराबीके पैदा हो जानेसे वह कर्म निष्फल हो जाता है।

इससे इतना तो स्पष्ट है कि यज्ञोपवीत धारण करनेका प्रयोजन, जैसा कि इस शब्दसे सूचित होता है, यज्ञकर्म है। अब इस लेखमें आगे हम इसी बातकी व्याख्या करेंगे कि यह यज्ञ क्या है और इसमें यज्ञोपवीत किस प्रकार सहायक होता है।

२—उपनयनसंस्कारका सङ्कल्प-यज्ञ

उपनयनसंस्कारमें यज्ञोपवीतका विधान है। मनुष्यका असली जीवन उपनयनसंस्कारसे ही आरम्भ होता है। उपनयनद्वारा आचार्य शिष्यको विद्यामें दीक्षित करता है। विद्याग्रहणके परिणामस्वरूप ब्रह्मचारीमें जो परिवर्तन होता है वह एक नये जन्मके समान है, यहाँतक कि वास्तविक जन्म यही है। माता-पिता तो सिर्फ शरीरको ही जन्म देते हैं, परन्तु आचार्य मन, प्राण और आत्माको जन्म देते हैं, इन तीनोंमें स्फूर्त्ति और जागृति पैदा करनेवाले हैं। इसी बातको आपस्तम्बीय धर्मसूत्रमें इस प्रकार कहा है—

स हि विद्यातस्तं जनयति,
शरीरमेव तु मातापितरौ जनयतः।

उपनयनसंस्कारद्वारा मनुष्य किन्हीं उद्देश्यों और सङ्कल्पोंको पूरा करनेके लिये अपने-आपको सन्नद्ध करता है। और 'सङ्कल्पप्रभवा यज्ञाः'—सङ्कल्पसे यज्ञकी उत्पत्ति होती है, किसी उच्च सङ्कल्प अथवा महत्त्वाकाङ्क्षाको पूर्ण करने के लिये जो कर्म किया जाता है वह यज्ञ है। स्वातन्त्र्यके महान् उद्देश्यसे किया गया संग्राम भी एक यज्ञ है। ब्रह्मचारी भी किन्हीं सङ्कल्पोंके आधारपर यज्ञ करता है, इस यज्ञकार्यके लिये वह यज्ञोपवीतको सङ्केतके रूपमें धारण करता है। एवं यज्ञोपवीत यज्ञकर्मके लिये धारण किया हुआ एक चिह्न है, आत्मसंग्राममें असुरोंको परास्त करनेके लिये विजयपताका है।

३—ब्रह्मचारीके सङ्कल्पभूत आत्मज्ञानका सर्वत्र ऐकात्म्यका अनुभव करना है

अब प्रश्न है कि ब्रह्मचारीका सङ्कल्प क्या है? वैयाकरणों में 'ब्रह्मचारी' शब्दका निम्नलिखित अर्थ प्रचलित है—

'ब्रह्म वेदस्तदध्ययनार्थं यद्व्रतं तदपि ब्रह्म, तच्चरति (करोति) ब्रह्मचारी'

अर्थात् वेदाध्ययनके लिये जो व्रत करता है वह ब्रह्मचारी है, वेदाध्ययन ही ब्रह्मचारीका सङ्कल्प है। ऊपर 'ब्रह्म' शब्द

CC-O. Jangamwadi Math Collection, Varanasi. Digitized By Siddhanta eGangotri Gyaan Kosha

को कहा है, इसलिये 'ब्रह्मसूत्र' का भी अर्थ हुआ वेदाध्ययन-के लिये धारण किया हुआ सूत्र।

वेदाध्ययनसे अभिप्राय चारों वेदोंको याद कर लेना नहीं है। वेद चार पोथियाँ नहीं। वेद तो मनुष्यके विज्ञानमय कोशमें विद्यमान रहता है, वहींसे इसकी अभिव्यक्ति होती है और वहींसे इसका व्यवहार और क्रियामें प्रयोग होता है।* विज्ञानमय कोशका यह वेद ही अन्तर्ज्योति है, यही अन्तरात्मा है और परमात्मा है, यही आत्मप्रकाश है और यही ब्रह्मानन्द है। वेद और परमात्मा सचमुच अभिन्न हैं। 'ब्रह्म' का अर्थ परमात्मा करो या वेद, एक ही बात है। जो वेदको जानता है वह परमात्माको जानता है। इसी प्रकार जो परमात्माको जानता है वह वेदको जानता है। वेद (विद्लृ ज्ञाने) ज्ञान है और ज्ञान परमात्मा है (Truth is God and God is truth)। सृष्टि परमात्मासे होती है या वेदसे, इसमें कुछ भी विप्रतिपत्ति नहीं है। उपनिषद्में 'ब्रह्म' से सृष्टिकी उत्पत्ति कहकर आगे यह भी कह दिया है कि यह सब सृष्टि प्रणव या वेदसे ही होती है। सम्पूर्ण संसार 'ओङ्कार' की व्याख्या-मात्र है। इसी अर्थको सूचित करनेके लिये 'शब्दब्रह्म' पद प्रयुक्त होता है। † एवं 'वेदाध्ययन', 'आत्मज्ञान' या 'ब्रह्म-ज्ञान' ये सब शब्द एक ही अर्थको सूचित करते हैं।

आत्मज्ञान क्या है, यह बात संक्षेपसे निम्न महावाक्य प्रतिपादित करते हैं—

(१) अहं ब्रह्मास्मि। अयमात्मा ब्रह्म। प्रज्ञानं ब्रह्म। तत्त्वमसि।

(२) अहमेतद्बहु स्याम्।

(३) नेह नानास्ति किञ्चन।

उक्त वाक्य आत्मज्ञानके साथ-साथ संसारकी प्रक्रियाकी भी व्याख्या करते हैं। संसार क्या है? उपनिषद् और वेदान्त कहते हैं कि संसार मिथ्या है, मिथ्यात्व ही संसार है। मिथ्यात्वको विवेकपूर्वक जाननेसे बन्धन विच्छिन्न होकर मुक्ति प्राप्त होती है। उल्लिखित वाक्योंमेंसे प्रथम महावाक्य जीव और ब्रह्म अथवा आत्मा और परमात्मामें अभेदका प्रतिपादन करता है। द्वितीय महावाक्य 'अहतेमद्बहु स्याम्' यह दर्शाता है कि अद्वैत ब्रह्म ही सर्वत्र विविधरूपसे विराजमान है। तृतीय महावाक्य 'नेह नानास्ति किञ्चन' में कहा है कि दृश्यमान प्रकृति पारमार्थिकरूपसे मिथ्या है, असत् है, अध्यास या भ्रम है। वास्तविक सत् पदार्थ निर्गुण अद्वितीय ब्रह्म है। नानात्व केवल प्रतीतिमात्र है, मायाजाल (Illusion) है, धोकेकी टट्टी है। माया और ब्रह्मका सम्बन्ध होनेपर संसार—अर्थात् वैयक्तिक आत्माओं तथा प्राकृतिक जगत्का आविर्भाव होता है। लेकिन ये आविर्भूत पदार्थ वास्तवमें ब्रह्मसे अतिरिक्त नहीं; क्योंकि इनकी सत्ता मायिक है, केवल प्रतीयमान है, तात्त्विक नहीं।

महावाक्योंका सार हम इन दो सूत्रोंमें प्रकट कर सकते हैं, यद्यपि ये दोनों विविध रीतिसे एक ही बातको सूचित करते हैं—

(१) अहमेतन्न (अहम्—अ, एतत्—उ, न—म्=ओम्)।

(२) सोऽहम्।

प्रथम सूत्रका अर्थ है—'मैं यह नहीं हूँ', अर्थात् आत्मा दृश्यमान जगत् नहीं है। द्वितीय सूत्रका अर्थ है—'मैं वही हूँ', अर्थात् आत्मा ब्रह्म ही है।* इन दो महामन्त्रोंका जाप करनेसे, इनके अर्थको हृदयङ्गम करते रहनेसे आत्मज्ञान अथवा ब्रह्मज्ञान सम्पन्न होता है। ये सूत्र वस्तुतः 'प्रणव' के वाच्यार्थ हैं, दूसरे शब्दोंमें सकल वेदार्थके सारभूत हैं।†

उपरोक्त आत्मज्ञान ही ब्रह्मचारीके सङ्कल्पका विषय है। ब्रह्मचारी आत्मा अथवा ब्रह्मकी प्राप्तिके लिये बाहर-अन्दर सब लोक-लोकान्तरोंको खोजता फिरता है।‡

लेकिन इस निर्गुण आत्मज्ञानको यज्ञोपवीत किस प्रकार सूचित करता है, यह तो उक्त विवेचनसे स्पष्ट नहीं होता।

---

* 'यस्मात्कोशादुदभराम वेदं तस्मिन्नन्तरव दध्म एनम्'
—अथर्ववेद

† तुलना करो—'कर्म ब्रह्मोद्भवं विद्धि, ब्रह्माक्षरसमुद्भवम्'
—गीता

'ओमित्येकाक्षरं ब्रह्म। ओमितीदं सर्वं तस्योपव्याख्यानम्।'
—उपनिषद्

'विधातुस्तस्य (प्रणवस्य) लोकानाम्'
—वाक्यपदीय

* आत्माके लिये निरुक्तमें 'हंस' शब्दका भी परिगणन किया है। निर्वचनपद्धतिके अनुसार 'हंस' के अक्षरोंका विपर्यास करनेसे 'सोहम्' होता है। जैसे 'हिंस' से 'सिंह' हो गया, इसी तरह 'सोहम्' से 'हंस' हुआ।

† देखो महर्षि गार्ग्यायणकृत 'प्रणववाद'।

‡ 'ब्रह्मचारी एति रोदसी उभे'—अथर्व।

CC-O. Jangamwadi Math Collection. Varanasi.Digitized by Siddhanta eGangotri Gyaan Kosha

इसलिये इसी प्रसङ्गमें अब हम परमात्माके सगुण रूपकी ओर दृष्टिपात करते हैं। मोक्षप्राप्तिके पूर्वकालतक मनुष्य अनिवार्य-रूपसे सगुण उपासनाके क्षेत्रमें सीमित रहता है, मोक्षका स्वरूप ही नैर्गुण्य है; वस्तुतः सब प्रकारके सागुण्यको दूर करना ही निःश्रेयस् अथवा कैवल्य है। यज्ञोपवीत सगुणसे निर्गुणकी तरफ जानेका सङ्केत है। सगुणताके व्यावहारिक नामरूपात्मक क्षेत्रमें तीन गुणा किये हुए तीन धागोंका सरल और सीधा सम्बन्ध मालूम होता है।

४—वैयक्तिक आत्मा ब्रह्माण्डका छोटा संस्करण है

प्रसिद्ध उक्ति है—'यथा पिण्डे तथा ब्रह्माण्डे', जैसा कुछ मनुष्यके इस शरीरपिण्डमें है वैसा ही ब्रह्माण्डमें भी है। इससे विपरीत यह भी कहा जा सकता है, 'यथा ब्रह्माण्डे तथा पिण्डे' अर्थात् जैसा ब्रह्माण्डमें है वैसा ही मनुष्यके इस छोटेसे शरीरपिण्डमें भी है।

अथर्व ११। ४। ३२ में कहा है—

'तस्माद्वै विद्वान् पुरुषमिदं ब्रह्मेति मन्यते।'

अभिप्राय यह है कि विद्वान् व्यक्ति मनुष्यके बारेमें 'यह ब्रह्म ही है' ऐसा समझता है। मन्त्रके द्वितीय पादमें इसका कारण बताया है—

'सर्वा ह्यस्मिन्देवता गावो गोष्ठ इवासते।'

अर्थात् ब्रह्माण्डके जितने देवता हैं वे सब-के-सब इस पुरुषमें भी विराजमान हैं। उक्त सूक्तके ३० वें और ३१ वें मन्त्रमें इसी तत्त्वको विस्तारसे प्रतिपादित किया है—

'या आपो याश्च देवता या विराड् ब्रह्मणा सह,
शरीरं ब्रह्म प्राविशच्छरीरेधि प्रजापतिः।
सूर्यश्चक्षुर्वातः प्राणं पुरुषस्य विभेजिरे,
अथास्येतरमात्मानं देवाः प्रायच्छन्नग्नये।'

भावार्थ यह है कि ब्रह्माण्डका ब्रह्म तथा उसके सब अनुगामी देवता मनुष्यके शरीरमें प्रविष्ट हुए हैं, ब्रह्माण्डका स्वामी परमनायक भगवान् प्रजापति भी इसमें विद्यमान है। ब्रह्माण्डके तीन मुख्य देवताओंका मनुष्यमें यह क्रम है—द्युलोकका सूर्यदेवता मनुष्यकी आँख है, अन्तरिक्षका वायु-देवता मनुष्यका प्राण है, मनुष्यके शेष भागमें पृथिवीका अग्निदेवता समाया हुआ है। ब्रह्माण्डके समस्त देवताओंकी मजलिस क्योंकि मनुष्यशरीरमें विराजमान है, इसलिये यह भी एक दूसरा ब्रह्माण्ड ही है।

देवलोगोंका शुभागमन वहीं होता है जहाँ किसी प्रकारका यज्ञ हो रहा हो। २९ वें मन्त्रमें मनुष्यमें प्रवर्तित इस यज्ञका वर्णन है—

'अस्थि कृत्वा समिधं तदष्टापो असादयन्।
रेतः कृत्वाऽऽज्यं देवाः पुरुषमाविशन्।'

मनुष्यमें जो यज्ञ हो रहा है, उसकी समिधाएँ अस्थि-शरीरकी हड्डियाँ हैं, यज्ञियजल मनुष्यमें स्थित आठ प्रकारका जल हैं और यज्ञार्थ घृत मनुष्यका वीर्य है।

कहनेका मतलब यह है कि ब्रह्माण्डकी जितनी विशेषताएँ हैं, वे सब मनुष्यमें उपलब्ध होती हैं। ब्रह्मचारी यदि अपने अन्दर विद्यमान लोकोंका धारण करता हुआ तथा देवोंको यज्ञहविद्वारा तृप्त करता हुआ आचरण करे तो वह आसानीसे बाह्य ब्रह्माण्डके पृथ्वी आदि लोकोंको धारण करके जगत्के अग्नि, वायु आदि सम्पूर्ण देवताओंको तृप्त करता हुआ परम कल्याणकी सिद्धि कर सकता है। अथर्ववेदके ब्रह्मचर्यसूक्तमें आये हुए इन मन्त्रांशोंमें यही बात कही है—

'तस्मिन्देवाः संमनसो भवन्ति।'
'स दाधार पृथिवीं दिवं च।'
'स देवांस्तपसा पिपर्त्ति।'

अब 'यथा पिण्डे तथा ब्रह्माण्डे' को लेते हैं। ब्रह्माण्डकी जितनी विशेषताएँ हैं वे सब ब्रह्ममें भी पायी जाती हैं। मनुष्यके समान ब्रह्मके भी सिर, पैर, पेट, आँख आदि हैं। अथर्ववेदके स्कम्भसूक्तके निम्न मन्त्रांश इस बातको स्पष्ट पुष्ट करते हैं—

'यस्य भूमिः प्रमाऽन्तरिक्षमुतोदरम्।'
'दिवं यश्चक्रे मूर्द्धानम्'
'यस्य सूर्यश्चक्षुश्चन्द्रमाश्च पुनर्णवः।'
'अग्निं यश्चक्र आस्यम्'*
'यस्य वातः प्राणापानौ चक्षुरङ्गिरसोऽभवन्'
'दिशो यश्चक्रे प्रज्ञानीः।'

इनसे मिलते-जुलते अनेक वेदवाक्य प्रस्तुत किये जा सकते हैं, जिनसे सिद्ध होता है कि ब्रह्म और पुरुष, परमात्मा और आत्मा एक समान हैं।

टिप्पणी—(१) पाठकको यह शङ्का हो सकती है कि मनुष्यके इस छोटेसे शरीरमें ब्रह्माण्डके तीनों लोक

* तुलना करो—अग्निर्द्यौर्मूर्धा मुखं प्राविश्वं' इत्यादि

CC-0. Jangamwadi Math Collection, Varanasi.Digitized By Siddhanta eGangotri Gyaan

समस्त देवता किस प्रकार समाविष्ट हो सकते हैं ? देवताओंके बारेमें यह समझकर भी कुछ हदतक सन्तोष किया जा सकता है जिस प्रकार आँख सूर्यका ही एक अंश होनेसे शरीरमें सूर्य देवताकी प्रतिनिधि है, इसी प्रकार अन्य देवताओंके प्रतिनिधि शरीरके भिन्न-भिन्न अवयवोंके रूपमें विद्यमान हैं। लेकिन इस परिमित शरीरमें द्यु और अन्तरिक्ष-जैसे महान् पदार्थ कहाँ हैं ? अन्नमय, वाङ्मय, प्राणमय, मनोमय और विज्ञानमय, इन पाँच कोशोंसे परिचय रखनेवाले आसानीसे समझ सकते हैं कि ये ही पञ्चकोश वस्तुतः तीन लोक हैं। बीचके तीन कोशोंसे मिलकर अन्तरिक्ष बनता है, अन्नमयसे पृथिवी तथा विज्ञानमयसे द्यु बनता है। जिस प्रकार द्यु पृथिवी तथा अन्तरिक्षको अपनी ज्योतिसे प्रकाशित करता है, उसी प्रकार विज्ञानमय कोशके विज्ञानरूप आनन्दमय प्रकाशसे मनुष्यके मन, प्राण, वाणी और स्थूलशरीर आप्लावित होते हैं। जो मनुष्य अपने पृथिवीलोक अर्थात् स्थूल अन्नमय शरीरकी ही इच्छाओंको तृप्त करनेमें तत्पर रहता है वह द्युलोक—विज्ञानमय कोशतक नहीं पहुँच सकता। वहाँ पहुँचनेके लिये वाणी, प्राण और मनके आवरणोंको हटाना आवश्यक है। तीनों लोकोंको धारण करनेका एकमात्र तात्पर्य यही है कि तीनोंमें उचित मर्यादा कायम की जाय, किसी एक निचले लोकमें न फँसते हुए उच्चतर लोककी आकाङ्क्षा की जाय ? जाग्रत्, स्वप्न और सुषुप्ति, ये तीन मनुष्यकी भिन्न-भिन्न सांसारिक अवस्थाएँ हैं। जाग्रत्में अन्नमय कोशकी प्रधानता होती है, स्वप्नमें मनोमय, प्राणमय और वाङ्मय विशेषरूपसे कार्य करते हैं, इसी प्रकार सुषुप्तिमें विज्ञानमय कोशका कार्य मुख्य है। इन तीन अवस्थाओं और पाँचों कोशोंसे ऊपर उठनेपर संसारावस्थाका अन्त होता है और पारमार्थिक अवस्था उदित होती है। इस हालतमें मनुष्य अपना पृथक् अस्तित्व जो कि बन्धनावस्थामें अनुभव होता था, उसे भुलाकर परमात्माके साथ एक हो जाता है। माण्डूक्योपनिषद्में इस उच्चतम भूमिकाको 'प्रज्ञानघन' आदि शब्दोंसे सूचित किया है।

(२) मनुष्य परमात्माकी प्रतिमूर्त्ति है, यह विचार पाश्चात्य जगत्में भी प्रसिद्ध है। अंग्रेजीमें Microcosm तथा Macrocosm शब्द इसी भावको सूचित करते हैं। Thomas Carlyle ने अपनी पुस्तक Heroes and Hero-worship में "True Shekinah is man" इस वाक्यको बड़े आदरके साथ उद्धृत करते हुए बताया है कि वास्तविक परमात्मा मनुष्य ही है। परमात्माको यदि कहीं चित्रित अथवा मूर्त्तरूपमें देखना इष्ट हो तो हम आदर्श-पुरुषमें देख सकते हैं। परमात्माके अधीश्वरत्व और शासन-कर्तृत्वका मूर्त्तरूप हम रामायणकालीन संसारके चक्रवर्ती सम्राट् श्रीरामचन्द्रजीमें पा सकते हैं। परमात्माके नैर्गुण्य और निःसङ्गत्वको हम भगवान् श्रीकृष्णचन्द्र तथा महात्मा बुद्धमें पा सकते हैं। परमात्मा वह पदार्थ है जहाँ सब सीमाओंका, सब उत्कृष्टताओंका अन्त होता है। * यूनानके प्रसिद्ध दार्शनिक अफलातून (Plato) ने परमात्माका स्वरूप Highest Idea (अथवा न्यायके शब्दोंमें 'परसामान्य'के रूपमें) कहकर प्रतिपादित किया है। दुनियाकी समस्त वस्तुओंमें परमात्माकी ही विभूति व्याप रही है; जहाँ कहीं किसी तरहकी श्रेष्ठता है, जहाँ कहीं सत्य, शिव या सुन्दर है वह सब परमात्मा ही है। श्रीमद्भगवद्गीतामें भगवान् श्रीकृष्णने क्या ही अच्छे शब्दोंमें कहा है—

यद्यद्विभूतिमत्सत्त्वं श्रीमदूर्जितमेव वा।
तत्तदेवावगच्छ त्वं मम तेजोंऽशसम्भवम्॥

इसके अतिरिक्त—

आदित्यानामहं विष्णुर्ज्योतिषां रविरंशुमान्।

—इत्यादि श्लोकोंमें इसी तत्त्वका विस्तारपूर्वक वर्णन है। प्रभु परमात्माके अभावमें किसी भी पदार्थमें अस्तित्व, सत्य और प्रकाशका होना सर्वथा असम्भव है; 'तमेव भान्तमनुभाति सर्वम्' आदि शब्दोंद्वारा उपनिषद् बार-बार इसी सचाईको उद्घोषित कर रही है।

अन्तमें हम प्रसिद्ध तत्त्ववेत्ता राल्फ़ वाल्डो इमर्सन (Ralph Waldo Emerson) के इन शब्दोंके साथ इस अवान्तर प्रसङ्गको समाप्त करते हैं—

'If a man is at heart just, then in so far is he God; the safety of God, the immortality of God, the majesty of God, do enter into that man with justice.' †

* 'सा काष्ठा सा परा गतिः।' (उपनिषद्)
'तत्र निरतिशयं सर्वज्ञबीजम्।' (योगसूत्र)
'यत्र काष्ठाप्राप्तिर्ज्ञानस्य स सर्वज्ञः स च पुरुषविशेष ईश्वरः' (व्यासभाष्य)

† Quoted from the address delivered to the graduating class at Divinity College in 1838.

CC-0. Jangamwadi Math Collection. Digitized by Siddhanta eGangotri Gyaan Kosha

५–त्रिगुणित त्रित्व (३×३)

अभीतक हमने जो कुछ प्रतिपादन किया है उसका संक्षेपमें सार यह है कि यज्ञोपवीतमें यज्ञपदवाच्य अर्थ 'ब्रह्म-यज्ञ' अथवा 'आत्मज्ञान' है। परमात्माके साथ मनुष्य ऐकात्म्यका अनुभव करे, उसके साथ अपने-आपको एक (Identified) समझे, यही आत्मज्ञान है। इस ऐकात्म्य-का बाह्य स्वरूप यह है कि सर्वत्र चेतन अथवा अचेतन जगत्में अपने ही आत्माका साक्षात्कार करे, व्यक्तित्वकी तुच्छ भूमिका (सतह) से ऊपर उठकर अपने-आपको विश्वव्यापक सार्वत्रिक रूपमें अनुभव करे। यज्ञोपवीत धारण करते समय जो सङ्कल्प करना होता है वह यही आत्मज्ञान है।

इस विषयके थोड़े और अधिक विस्तारमें जायँ तो यह भी विचार करना होगा कि यज्ञोपवीतमें त्रिगुणित किये हुए तीन तार किस अभिप्रायकी ओर सङ्केत करते हैं। शास्त्रमें कहा है—

ततः प्रदक्षिणावर्तं समस्यान्नवसूत्रकम्।
त्रिरावेष्ट्य दृढं बद्ध्वा ब्रह्मविष्ण्वीश्वरान्नमेत्॥

भावार्थ यह है कि यज्ञोपवीतके नौ तारोंको तीन-तीन करके अलग-अलग बट लेना चाहिये, बादमें तीनोंको इकट्ठा करके उत्पत्ति, स्थिति तथा प्रलयकर्ता परमेश्वरका स्मरण करते हुए एक दृढ़ गाँठ जिसे 'ब्रह्मग्रन्थि' कहते हैं, बाँधनी चाहिये।

इन तीन और नौका क्या सम्बन्ध है, अब इसकी विवेचना करते हैं।

संसार सामान्यतः तीन-तीनमें बटा हुआ है। वैदिक दृष्टिसे जिस किसी भी क्षेत्रका पर्यालोचन करें, वह तीनमें विभक्त हुआ दृष्टिगोचर होगा, एवं व्यावहारिक या व्यक्त जगत्का आकार ही त्रैतात्मक है। इस त्रित्वको भिन्न-भिन्न दृष्टिकोणके आधारपर निचले कोष्ठकमें दिखलाया है, कहीं-कहीं त्रित्वका समाहार करनेवाली चौथी चीज़का भी दिग्दर्शन है।

दृष्टिकोण	१	२	३	४
जगत्की अवस्थाएँ	सृष्टि	स्थिति	संहार	...
त्रिदेव	ब्रह्मा	विष्णु	महेश (शिव)	...
देवियाँ	लक्ष्मी	सरस्वती	सती	...
त्रिविध लक्ष्मी	रमा	लक्ष्मी	शारदा	...
त्रिविध सरस्वती	ऐन्द्री	ब्राह्मी	सरस्वती	...
त्रिविध सती	सती	गौरी	पार्वती	...
वाहन	हंस	गरुड़	वृषभ	...
	देश	काल	गति	...
	ज्ञान	इच्छा	क्रिया	...
त्रिविध क्षिति	पृथिवी	मेदिनी	मही	...
त्रिविध तेज	अग्नि	तेज	वह्नि	...
त्रिविध वायु	मारुत	पवन	वात	...
	आकाश	चिदाकाश	महाकाश	...
अन्तःकरण	मन	बुद्धि	अहङ्कार	चित्त
ज्ञान	सङ्कल्प	विकल्प	अनुकल्प	...
इच्छा	आशा	आकांक्षा	कामना	...
क्रिया	क्रिया	प्रतिक्रिया	अनुक्रिया	...
संसार-प्रक्रिया	आत्मा	अनात्मा	निषेध	समन्वय
नीति	धर्म	अर्थ	काम	मोक्ष
वैशेषिक	द्रव्य	गुण	कर्म	...
	सामान्य	विशेष	समवाय	...
न्याय	प्रमाण	प्रमेय	संशय	मोक्ष-...
	कर्ता	कारण	क्रिया	प्रयोज...
योग	ज्ञान	वृत्ति	निरोध	...
सांख्य	प्रकृति	पुरुष	असङ्ख्येय	ब्रह्म
मीमांसा	स्वार्थ	परार्थ	परमार्थ	...
वेदान्त	जीव	माया	ब्रह्म	...
काव्यरस	शृङ्गार	रौद्र	शान्त	...
आध्यात्मिक	राग	द्वेष	प्रशम	अविद्या
साहित्य	उपमान	उपमेय	अनन्य	...
संगति	शब्द	प्रतिशब्द	अनुशब्द	...
	ध्वनि	प्रतिध्वनि	अनुध्वनि	...
कर्मयोग	प्रवृत्ति	निवृत्ति	अनुवृत्ति	...
पुराण	सृष्टि	लय	स्थिति	...
	विकास	सङ्कोच	स्थैर्य	...
	स्पन्द	स्फुरण	स्फुलन	...
व्याकरण	स्वर	व्यञ्जन	विसर्ग-अनुनासिक	...
	उदात्त	अनुदात्त	स्वरित	प्लुत
	संज्ञा	धातु	कारक	...
	कर्ता	कर्म	करण	...
	प्रथम	मध्यम	उत्तम-पुरुष	

CC-O. Jangamwadi Math Collection, Varanasi.Digitized By Siddhanta eGangotri Gyaan Kosha

	भूत	भविष्यत्	वर्तमान	...
	पुँल्लिङ्ग	स्त्रीलिङ्ग	नपुंसक-लिङ्ग	...
आयुर्वेद	वात	पित्त	कफ	...
त्रिगुण	सत्त्व	रज	तम	...
	रोहित	शुक्ल	कृष्ण	...
	अग्नि	आदित्य	चन्द्रमा	...
तीन देवता	अग्नि	इन्द्र	सूर्य	...
शारीरिक	अन्न	अप्	तेज	...
	वाक्	प्राण	मन	...
धातु	सुवर्ण	रजत	अयस्	...
लोक	पृथिवी	अन्तरिक्ष	द्यु	...
व्याहृति	भूः	भुवः	स्वः	...
	सत्	चित्	आनन्द	...
वेद	ऋग्	यजुः	साम	अथर्व
	ज्ञान	कर्म	उपासना	...
नाडी	इडा	पिङ्गला	सुषुम्ना	...
	प्राण	अपान	हरस्	...
अवस्था	जाग्रत्	स्वप्न	सुषुप्ति	...
शरीर	स्थूल	सूक्ष्म	कारण	...
युग	सत्य	द्वापर	त्रेता	...
	आयु	वर्चस्	ओजस्	...
	इन्द्रिय	वाक्-प्राण-मन	आत्मा	...
गुरु	माता	पिता	आचार्य	...
ऋण	मातृ-ऋण	पितृ-ऋण	आचार्य-ऋण	...
आश्रम	ब्रह्मचर्य	गृहस्थ	वानप्रस्थ	संन्यास
वर्ण	ब्राह्मण	क्षत्रिय	वैश्य	शूद्र
प्रणव	अ	उ	म्	...

महावाक्य अहंब्रह्मास्मि अहमेतद्वहु स्याम् नेह नानास्ति किञ्चन

इसी रीतिसे यदि हम त्रिकोंपर ध्यान दें तो हमें प्रत्येक क्षेत्रमें, संसारके प्रत्येक विभागमें त्रित्व-ही-त्रित्व दिखायी देगा। साथमें यह भी मालूम होगा कि इस त्रित्वके अतिरिक्त एक चौथी वस्तु भी उपलब्ध होती है; ऊपर हमने जहाँ-जहाँ प्रसिद्ध शब्द मिल सके, इसका निर्देश किया है। यज्ञोपवीतके तीन तारोंको मिलानेके लिये जो ब्रह्म-ग्रन्थि नामक गाँठ लगायी जाती है वह त्रित्वात्मक संसारके ब्रह्ममें एकात्मभावको द्योतित करती है। त्रित्वकी तीन अवस्थाओंका समाहार या समन्वय चतुर्थ किंवा तुरीय अवस्थामें ब्रह्मग्रन्थिमें जाकर होता है। यह तुरीय अवस्था ही पारमार्थिक स्थिति है, व्यावहारिक जगत्में विद्यमान त्रैत इसीकी अभिव्यक्ति अथवा रूपान्तर है। व्यवहारके त्रित्वका विवेकपूर्वक समन्वय करके तुरीय पदार्थमें ऐकात्म्यका साक्षात्कार करना परमार्थ, मोक्ष निःश्रेयस् या चरम उद्देश्य है। तुरीयकी तरफ जाना ही साधना है।

एक बात और। तीन-तीनका यह विभाग स्थूल विभाग है। सूक्ष्म दृष्टिसे देखनेसे ज्ञात होगा कि त्रिकका कोई एक पदार्थ शुद्ध रूपमें नहीं मिलता। उदाहरणके लिये केवल सत्त्व या केवल रज या केवल तम नहीं मिल सकता। सत्त्व, रज और तम जहाँ भी होंगे तीनों होंगे। ऐसा नहीं हो सकता कि केवल सत्त्व ही हो और उसके साथ रज और तमका लेशमात्र भी न हो। हाँ, इतना तो अवश्य सम्भव है कि तीनोंके होते हुए किसी समय सत्त्वका प्राधान्य हो, किसी समय रजका और किसी समय तमका। इस प्रकार त्रिकका प्रत्येक पदार्थ त्रिविध रूपमें प्राप्त होगा। जैसे—सत्त्व, रज और तम इनमेंसे सत्त्वका।

पहला प्रकार वह है जिसमें सत्त्व स्वयं प्रधान हो, रज, तम गौण हों।

दूसरा प्रकार वह है जिसमें रज प्रधान हो, सत्त्व, तम गौण हों।

तीसरा प्रकार वह है जिसमें तम प्रधान हो, सत्त्व, रज गौण हों।

इस पद्धतिको किसी भी त्रिकके बारेमें लागू किया जा सकता है।

इस विवेचनका परिणाम यह हुआ कि संसार त्रित्वमय है और यह त्रित्व स्वयं भी त्रैतात्मक है—अर्थात् दूसरी दृष्टि-से संसार नवात्मक है, सब चीजें नौ-नौ विभागोंमें विभक्त हैं, यह नौ ही थोड़ेमें तीन कहा जाता है। इन्हीं तीन और नौका सम्बन्ध यज्ञोपवीतके तीन और नौ तारोंसे है।

इस प्रसङ्गमें प्रमाण उपस्थित करनेके लिये अथर्ववेदके अठारहवें काण्डका सत्ताईसवाँ सूक्त विचारणीय है। सर्वानु-क्रमणीमें इस सूक्तका देवता लिखा है—'त्रित्वदेवत्वमुतचान्द्र-मसम्।' ऊपर जैसा कहा गया है, इसी भाँति यहाँ भी तीन देवताओंको मिलानेवाले तुरीय तत्त्वको 'चन्द्रमा' कहा है। अस्तु, इस सूक्तके शब्दक्रमको देखकर ऐसा प्रतीत होता है

CC-O. Jangamwadi Math Collection. Varanasi. Digitized By Siddhanta eGangotri Gyaan Kosha

कि इसका लक्ष्य यज्ञोपवीतकी ओर है। इसके दो मन्त्र हम यहाँ उद्धृत करते हैं—

तिस्रो दिवस्तिस्रः पृथिवी-
स्तीण्यन्तरिक्षाणि चतुरः समुद्रान्।
त्रिवृतं स्तोमं त्रिवृत आप आहु-
स्तास्त्वा रक्षन्तु त्रिवृता त्रिवृद्भिः॥
त्रीन्नाकांस्त्रीन्समुद्रांस्त्रीन् ब्रह्मांस्त्रीन्वैष्टपान्।
त्रीन्मातरिश्वनस्त्रीन्सूर्यान् गोप्तॄन्कल्पयामि ते॥ २॥

इन मन्त्रोंका सरलार्थ यह है—

प्रथम मन्त्र—तीन द्युलोक, तीन पृथिवीलोक, तीन अन्तरिक्षलोक, चौथे (तीनों लोकोंको मिलानेवाले) तीन समुद्र, तीन प्रकारका स्तोम अर्थात् स्तवन (ज्ञान, कर्म, उपासना), त्रिविध अप् अर्थात् मूलप्रकृति (सत्त्व, रज, तम) ये सब त्रिवृतोंसे त्रिवृत् होकर—त्रित्वपूर्वक तीन होकर (नौ होकर) तेरी रक्षा करें।

द्वितीय मन्त्र—तीन स्वर्ग, तीन समुद्र, तीन ब्रह्म अर्थात् सूर्यमण्डल, त्रिविध वैष्टप अर्थात् जगत्के पदार्थ, तीन वायु, तीन आदित्य, इन सबको मैं तेरा रक्षक नियत करता हूँ।

यज्ञोपवीत धारण करनेकी रीतिका विधान करते हुए स्मृतिमें भी इसीसे मिलता-जुलता वचन है—

अब्लिङ्गकैश्च मन्त्रैस्तत्प्रक्षाल्योर्ध्ववृतं त्रिवृत्।
ततः प्रदक्षिणमावर्त्य सावित्र्या त्रिगुणीकृतम्॥

'अप्' शब्द जिसमें आया है, (आपो हि ष्ठा मयो-भुवस्ता न ऊर्जे दधातन) ऐसे मन्त्रका उच्चारण करके उस सूत्रको धोवे और फिर सावित्री पढ़कर उसे तीन गुना करे।

यज्ञोपवीतका रचनाप्रकार बतलाते हुए देवलने कहा है—

'सावित्र्या त्रिवृतं कुर्यान्नवसूत्रं तु तद्भवेत्।'

कर्मप्रदीप छन्दोगपरिशिष्टमें लिखा है—

त्रिवृदूर्ध्ववृतं कार्यं तन्तुत्रयमधोवृतम्।
त्रिवृतं चोपवीतं स्यात्तस्यैको ग्रन्थिरिष्यते।

गोभिलगृह्यसूत्रका वचन है—

'यज्ञोपवीतं कुर्वीत सूत्रेण नव तान्तवम्।'

स्मृति तथा सूत्रग्रन्थोंके उद्धरण देनेका एकमात्र प्रयोजन यह प्रदर्शित करना है कि ये सब अर्वाचीन वचन अथर्ववेदके उल्लिखित सूक्तका ही अनुसरण करते हैं। 'त्रिवृत्', 'नवसूत्र' आदि शब्दोंका सादृश्य इस बातका प्रमाण है कि यज्ञोपवीतका मूल साक्षात् वेदमें है। वेदमें त्रिगुणित त्रिक (३×३) न केवल यज्ञोपवीतको ही लक्ष्य करके कहा प्रत्युत इसका विनियोग संसारके समस्त क्षेत्रोंमें किया है। परिणामतः ऐसा प्रतीत होता है कि यज्ञोपवीतके तीन गुणा तीन होना त्रिगुणित त्रित्वात्मक संसारका है। वस्तुतः जगत्का अगर कोई सामासिक रूप है, जगत्की प्रक्रियाको अल्प शब्दोंमें प्रकट किया जा सकता तो वह इसी रूपमें कि जगत् त्रिवृत् होकर फिर त्रिवृत् है—यानी ३×३ (तीन गुणा तीन) है। इसके अतिरिक्त इस त्रिगुणित त्रित्वात्मक प्रपञ्चका समाहार करनेवाली एक तुरीय ब्रह्मकला भी है, त्रैगुण्यका अन्तर्धान ब्रह्ममें हो जाता है।

६—उपसंहार

इस त्रिगुणित त्रित्व प्रपञ्चको तथा इसके समन्वय अपने अंदर देखना—अनुभव करना—धारण करना यज्ञोपवीतका प्रयोजन है। यह धारण किस प्रकार होता है, यह बात ऊपर हम पिण्ड-ब्रह्माण्डके प्रकरणमें स्पष्ट कर चुके हैं। मनुष्य अपने अंदर ही संसारकी समस्त प्रक्रिया—उत्पत्ति, स्थिति, संहार (समाहार) को देखने लग जाय, यही धारण करना है। साधारणतया हम समझते हैं कि हम हमारी अपेक्षा न करके स्वतन्त्र और हमारेसे बाहर है, जहाँतक हो सके हमें अपनेको संसारकी परिस्थितियोंके अनुकूल बना लेना चाहिये, अथवा संसारको अपनेसे प्रतिकूल न रहने देना चाहिये; परन्तु यदि इस प्रकार बाह्य जगत्का आश्रय लिया जाय तो यह मार्ग अत्यन्त दीर्घ और कष्टकर मालूम होगा, संसारमें जबतक मनुष्य है तबतक उसे दुःख-ही-दुःख रहेगा। इससे विपरीत सच्चा वैदिक मार्ग यह है कि हम बाहरसे अंदर प्रगति न करके अंदरसे बाहर प्रगति करें। यदि हम अपने अन्तरको खोजेंगे तो वहीं सब कुछ सिद्ध हो जायगा, बाह्यको सिद्ध करनेके लिये प्रयत्नकी आवश्यकता न होगी। आत्मापर जय होगा तो संसार और माया स्वयं हार खाकर रह जायँगे।*

* पाश्चात्य और भारतीय प्रवृत्तियोंका भेद दिखलाते हुए प्रसिद्ध विद्वान् पी० वी० पाठकने अपनी पुस्तक "Heyapaksha of Yoga." की भूमिकामें लिखा है—

"The Western mind has always tried to approach things externally." "Indian mind tries to approach and realise the innermost Self."

CC-O. Jangamwadi Math Collection, Varanasi.Digitized By Siddhanta eGangotri Gyaan Kosha

बाहर जितना त्रिगुणित त्रित्व दृष्टिगोचर होता है उसको धारण करनेवाला आत्मा ही है, आत्मा ही उसका मूलस्रोत है, आत्माके जाननेपर शेष सब कुछ आनुषङ्गिकरूपसे जाना जाता है, इस ब्रह्माण्डमें जो कुछ है, उसका मूलाधार बाहर न होकर आत्मामें है।†

इस असली आत्माको पहचानना, सङ्कीर्ण वैयक्तिक आत्मासे ऊपर उठकर सर्वव्यापक, नित्य, सर्वाधार और उच्चतर परम आत्माका अनुभव करना ही मनुष्यका चरम ध्येय है। यज्ञोपवीत इसी ध्येयका एक प्रतीक है, यज्ञोपवीत मनुष्यके अंदर निगूढ़ विश्वात्मा अथवा पिण्डब्रह्माण्डके एक आत्माकी तरफ इशारा करता है। इस एक—अद्वितीय-अज-अमर—स्वयंभू आत्माके साथ अपना तादात्म्य अनुभव करना ही परम कल्याण और मोक्षसम्पद् है।‡

रामनामका उद्यान

[रचयिता—पं० श्रीईश्वरीदत्तजी दौर्गादत्ति शास्त्री एम० ए०, एम० ओ० एल०एम०]

तापत्रयसंतप्त यह जग यदि नहिं अभिराम।
राम-नाम आराममें तो मन कर आराम॥ १॥

संकट-कंटक-कणिका जिसपर उत्कंठा नहिं कर सकती।
हानि-हिमानी कभी न जिसकी हरियाली है हर सकती॥ २॥

मत्सरके औ मच्छर जिसको छलसे भी नहिं छू पाते।
कपट-वकोंके पटल न जिसके निकट फटकने हैं पाते॥ ३॥

नहिं जगकी झंझटकी झंझा-पौन जहाँ है बह सकती।
नवता-नवनीत नहीं जिसकी म्लानि मक्षिका छू सकती॥ ४॥

चिर-चिर भी विचरणसे जिसमें रुचि विचलित नहिं हो सकती।
प्रतिदिन प्रतिपल जिसकी श्रुतिसे श्रुतिकी श्रान्ति न हो सकती॥ ५॥

वैरभाव वानरदल जिसपर बलात्कार नहिं कर सकते।
दर दावानल भी जिसपर हैं कभी न दावा कर सकते॥ ६॥

लोभ-भालु-तति जिसके बाहर ही रहकर रंजित रहती।
मोषक-मूषकपंक्ति निकटमें पंक्तिपूत होकर रहती॥ ७॥

तमस्-तिमिरकी महक तनिक भी जहाँ नहीं है हक पाती।
अज्ञ उलूक-कुलोंकी जिसमें उलूकता ही लुक जाती॥ ८॥

---

† 'अहं सर्वस्य प्रभवो मत्तः सर्वं प्रवर्त्तते'—गीता
'तस्मिन् विज्ञाते सर्वं विज्ञातं भवति।'
'यं वात्मानमन्विष्य सर्वांश्च लोकानाप्नोति सर्वांश्च कामानिति।' —उपनिषद्
'यस्तु सर्वाणि भूतान्यात्मन्येवानुपश्यति। सर्वभूतेषु चात्मानं ततो न विचिकित्सति॥' —यजुर्वेद
'आत्मैव देवताः सर्वाः सर्वमात्मन्यवस्थितम्। आत्मा हि जनयत्येषां कर्मयोगं शरीरिणाम्॥
सर्वमात्मनि सम्पश्येत् सच्चासच्च समाहितः। सर्वमात्मनि सम्पश्यन्नाधर्मे कुरुते मनः॥' —मनु
'आत्मैवेदं सर्वमिति स वा एष एवं पश्यन्नेवं मन्वान एवं विजानन् आत्मरतिरात्मक्रीड आत्ममिथुन आत्मानन्दः स स्वराड भवति।' —उपनिषद्

‡ 'यज्ञोपवीत' के लिये हिन्दीमें 'जनेऊ' और गुजरातीमें 'जनोई' शब्द प्रचलित है। ये दोनों शब्द वस्तुतः मूल संस्कृतके ही अपभ्रंश हैं। प्राकृतमें यज्ञोपवीतको बिगाड़कर 'जण्णोवइअ' रह गया। इस 'जण्णोवइअ' से 'जनोई' और 'जनेऊ' शब्द बन गये।

CC-0. Mumukshu Bhawan Varanasi Collection. Digitized by eGangotri Gyaan Kosha

पाप-पंक भी कभी न जिसमें अपना अंकन कर सकता।
विषम वासना वायसका जो विषय नहीं है बन सकता ॥ ९ ॥
शंका-कंकर जिसमें जानेको अति शंकित हो जाते।
अतुल अमंगल-ओले जिसमें तूल मृदुल हैं बन जाते ॥१०॥
अकुशल-शलभ-सभा भी जिसको सुलभ नहीं है पा सकती।
जहाँ रजोगुण-रजकण-राजी कभी न राजी रह सकती ॥११॥
जंजालोंके जम्बुक जिसमें जरा नहीं हैं जा सकते।
पराजयोंके पटबीजन भी उद्वेजन नहिं कर सकते ॥१२॥
खंडन-मंडनके भी जिसमें न बवंडर-मंडल आते।
बर्बरताके बर्रे भीतर कभी भूलकर नहिं जाते ॥१३॥
दादुर दुर्वादोंके जिसमें कदापि आदर नहिं पाते।
कुत्सित तर्क-कुकीटकदल भी दल जिसका नहिं छू पाते ॥१४॥
संशय-दंश-निदंशनका भी जहाँ निदर्शन नहिं मिलता।
अपकार-वराह कभी जिसकी राह नहीं है पा सकता ॥१५॥
पराभूति-भूतावलि जिसमें अनुभूत नहीं है होती।
परीवाद-प्रेतोंकी स्थिति भी अभिप्रेत है नहिं होती ॥१६॥
अधःपतनका पतझड़ जिसमें झाँक कभी है नहिं सकता।
व्याधिवृन्दका व्याध जरा भी जहाँ न धीरज धर सकता ॥१७॥
अभिशापोंके साँप जहाँसे हाँप हाँप हैं भग जाते।
दुर्निश्चयके वृश्चिक जिसमें निश्चित निर्विष हो जाते ॥१८॥
परलाञ्छन कपिकच्छू जिसको कभी न लाञ्छित कर सकती।
दुर्वाञ्छाकी विच्छू घास न आश जहाँ है कर सकती ॥१९॥
अदर, अदूर, अदोष सदा जो द्वेष किसीसे नहिं करता।
राम-नाम उस निर्मल वनमें क्यों न निरामय मन ! रहता ॥२०॥
ब्रह्मानन्द अमर अति सुन्दर कन्द सदा जिसमें जमते।
आमोदोंके वर इन्दीवर भी मन्द मन्द हैं हँसते ॥२१॥
कीरतिके कैरवकुल जिसमें स्मेर सदा ही हैं रहते।
कमलाके कमनीय कमल भी मन मलीन नहिं हैं करते ॥२२॥
प्रभु-अनुकंपा चंपा जिसमें, गौरव-लाभ गुलाब जहाँ।
ऋजुता-ऋद्धि जुही है जिसमें, वीरभाव करवीर जहाँ ॥२३॥
शुभ-वेलाकी सदा सुलभता अलवेली वेला जिसमें।
सदाचार-कचनार कभी कुछ भी सकुचाता नहिं जिसमें ॥२४॥
सुकृत-केतकी कदापि जिसमें धीरज है निज नहिं तजती।
सत्कामना-कामिनी अपनी पूर्ति कामनाकी करती ॥२५॥

CC-O. Jangamwadi Math Collection, Varanasi.Digitized By Siddhanta eGangotri Gyaan Kosha

हृदयमृदुलता-मृद्वीका है जिसपर उपज सहज जाती।
मननिर्मलता मलयज-पाँती पनप आप ही है जाती ॥२६॥
ललित सफलता-शेफालो भी जिसमें म्लान नहीं होती।
अजपा-जाप जपा जिससे युत जरा जरान्वित नहिं होती ॥२७॥
सुसंस्कार कश्मीरी केसर जिसकी गरिमा गुरु करती।
प्रियसंग प्रियंगु कभी जिसको सत्संगति है नहिं तजती ॥२८॥
श्रीफल ही श्रीफल तरुवर है, शिवसंवाद कदंब जहाँ।
शुभारंभ है रंभा सुन्दर और अशोक अशोक जहाँ ॥२९॥
निखिलगुणांगण भवभयभंजन मंजुल मंगल जो करता।
राम-नाम उस सुमन-विपिनमें क्यों मन! शान्ति न तू भजता ॥३०॥
साधक सारस सार जहाँपर निज जीवनका हैं पाते।
कोविद कोक कभी कुछ जिसमें शोक नहीं हैं दरशाते ॥३१॥
अंजन मंजुल हरिजन खंजन जिससे मनरंजन करते।
सुमति मोतियोंपर ही निर्भर परमहंस भी हैं रहते ॥३२॥
चाकर चारु चकोर जहाँ हैं न उछाह विछोह जनाते।
शिक्षित-शिशु-शुककुल भी जिसमें अति कोमल केलि दिखाते ॥३३॥
"मोर"-हीन मोरोंकी डारें मदसे मंथर हैं भाती।
"मैं ना" की मैनाएँ जिसमें मान अमित नित नित पाती ॥३४॥
कविवर-कोकिल-आवलि जिसपर बार बार वलि है जाती।
नानाविध नर विविध विहंगम-तति अति मृदु मंगल गाती ॥३५॥
भिन्न-भिन्न गुणमणि-गण जिसमें सुषमा कुसुमित है करता।
सुरभि समीरण समरसताका सुख असीम वितरण करता ॥३६॥
सहज मधुरिमा सुधावापिका ठौर ठौर है लहराती।
उरु सुवर्णमय उरपर जिसकी मुक्ति-कौमुदी मुसकाती ॥३७॥
विषय-अचिन्ता चिन्तामणिमय आवृति है जिसकी दृढ़तर।
गुरुपदपद्मसमादर जिसका दरवाजा अति है सुन्दर ॥३८॥
दिनकर हिमकर हैं किंकर, जिसके श्रीशंकरजी माली।
महाकाल रखवाला जिसका, मालिक हैं श्रीवनमाली ॥३९॥
निरवधि शेवधि मोदमहोदधि अनिश सरस जो है रहता।
रामनाम उस उपवनमें मन! सदा सुखी क्यों नहिं रहता ॥४०॥

CC-O. Jangamwadi Math Collection, Varanasi.Digitized By Siddhanta eGangotri Gyaan Kosha

परमार्थके पथपर

(लेखक—पं० श्रीशान्तनुविहारीजी द्विवेदी)

[गतांकसे आगे]

(४)

उस स्थानसे बोधाश्रम दूर न था। पर्वतके ऊँचे-नीचे रास्तोंसे बात-की-बातमें दोनों वहाँ पहुँच गये। भगवती भागीरथीकी प्रखर धारासे टूटकर एक बड़ा-सा शिलाखण्ड पड़ा हुआ था। कुछ तो उसकी बनावटके कारण और कुछ उसके पड़नेके ढंगके कारण उसके नीचे एक बहुत ही सुन्दर स्थान निकल आया था। उसीमें महात्माजी रहते थे। बड़ा ही कोमल बालू उसमें बिछा हुआ था। आस-पास ऐसे पत्थर पड़े हुए थे जिन्हें देखते ही उनपर बैठकर ध्यान करनेकी इच्छा हो जाती थी। सामने ही अपनी गम्भीर ध्वनिसे ज्ञान-वैराग्य और भक्तिकी शिक्षा देती हुई देवनदी गङ्गा बह रही थीं। वह नाममात्रका आश्रम था। वास्तवमें तो प्रकृतिकी बनायी हुई एक गुफा थी।

यद्यपि पहाड़ोंकी उँचाईके कारण चन्द्रमा पश्चिम समुद्र-की गोदमें जाते-से दीखते थे तथापि महात्माजी और सुरेन्द्रके वहाँ पहुँचनेपर कुछ रात बाकी थी। महात्माजीने सुरेन्द्रको सम्बोधित करके कहा—'यह ब्रह्मवेला है। इसमें प्रकृति अत्यन्त शान्त रहती है। प्रकृतिके शान्त रहनेके कारण मन भी शान्त रहता है और वह तीव्र गतिसे अन्तर्देशमें प्रवेश करता है। भगवान्‌की प्रार्थना और चिन्तनका यह मुख्य समय है। तुम किसी शिलाखण्डपर बैठकर भगवान्‌का चिन्तन करो। यह आश्रम अत्यन्त पवित्र है। यहाँके वायुमण्डलमें एकाग्रता भरी है।'

महात्माजी सुरेन्द्रको भेज ही रहे थे कि एक तीसरे व्यक्तिने उस गुफाके द्वारपर आकर महात्माजीको साष्टांग नमस्कार किया। इसके अतर्कित आगमनसे सुरेन्द्र भी रुक गया। महात्माजीने उठाकर आशीर्वाद दिया। उन्हें इतनी प्रसन्नता हुई मानो उनके आश्रममें स्वयं भगवान् ही पधारे हों। उन्होंने प्रेमसे पूछा—'भैया, तुम कबसे यहाँ आये हो? मेरी अनुपस्थितिसे तुम्हें कष्ट हुआ होगा? इस अनजाने पहाड़ी प्रदेशमें इतनी रातको कैसे आ गये? तुम संक्षेपसे अपनी सारी बात कह सुनाओ।'

पूछते-पूछते महात्माजीने उस आगन्तुक नवयुवकको अपने पास ही बैठा लिया। सुरेन्द्र भी एक ओर बैठ गया। आगन्तुकने बड़ी नम्रतासे हाथ जोड़कर कहा—'महात्मन्! आज आपके दर्शन पाकर मैं कृतकृत्य हो गया। आपको ढूँढ़ते-ढूँढ़ते ही मैं यहाँ आया हूँ। यहाँ आनेका कारण क्या बताऊँ? एक प्रकारसे भगवान्‌की आज्ञा ही समझ लीजिये। अब मेरा जीवन सफल हो गया।' उसके चेहरेपर अलौकिक विलक्षण प्रकाश छा गया।

सुरेन्द्र बहुत ही उत्सुक हो रहा था। महात्माजी उसका हाल जाननेके लिये पर्याप्त उत्कण्ठित हो रहे थे। उन्होंने कहा—'भैया! तुम अपनी सब बात कहो। तुम यहाँ आनेके लिये भगवान्‌की आज्ञा कैसे प्राप्त हुई! भगवान्‌की लीला बड़ी अद्भुत, बड़ी मधुर होती है। वे न जाने कब कैसे क्या कर डालते हैं, उसके कहने-सुनने और स्मरण करनेमें बड़ा रस है, बड़ा आनन्द है। तुम उनकी लीला सुनाओ। आजकी ब्रह्मवेला इसी प्रकार व्यतीत हो।' कहते-कहते वे गद्‌गद हो गये। उनकी आँखोंसे आँसुओंकी कई बूँदें ढुलक पड़ीं।

आगन्तुकने कहा—'भगवन्! मैं यहाँसे सुदूर पूर्व [illegible] का रहनेवाला एक ब्राह्मण हूँ। भगवान्‌ने कृपा करके [illegible] सांसारिक सम्पत्तिसे बचा रक्खा है। मुझे धनके अभाव [illegible] दुःख कभी हुआ भी नहीं। मैं अपने युगलसरकारकी [illegible] करता था, प्रसन्न रहता था। गत जन्माष्टमीको एक ऐसी [illegible] घट गयी कि मुझे यहाँ आना पड़ा। मुझपर भगवान्‌की अपार कृपा है! उन्होंने ही मुझे यहाँ भेजा है। आप मेरी बातें सुनना चाहते हैं तो सुनिये। मुझे भी उनके [illegible] बड़ा आनन्द आता है। उनके साथ भगवान्‌की स्मृति [illegible] हुई है।'

'हाँ, तो उस दिन भादोंकी कृष्णाष्टमी थी। [illegible] किये हुए था। मन अन्तर्मुख था। संसारमें कुछ [illegible] था ही नहीं, रह-रहके मनमें यह बात आती कि आज [illegible] भगवान् आ जाते। वे अँधेरी रातमें आते हैं। [illegible] परन्तु मेरा यह जीवन भी तो अँधेरी रात ही है। [illegible]

CC-0. Jangamwadi Math Collection, Varanasi. Digitized By Siddhanta eGangotri Gyaan Kosha

वे दुष्ट दैत्योंके विनाशके लिये आते हैं। परन्तु मेरे हृदयमें क्या कम दैत्य हैं? तब वे क्यों नहीं आते? शायद इसलिये कि मेरे हृदयमें गोपियों-जैसा प्रेमका भाव नहीं है। फिर भी उनके आनेपर तो वैसा भाव हो सकता है। अवश्य, यदि वे आ जायँ तो उनके लिये आवश्यक सभी बातें हो सकती हैं। परन्तु वे कहाँ आते हैं? ऐसा भाव मनमें आते ही बड़ी निराशा हुई। हृदयमें बड़ी वेदना हुई। उस मर्मान्तक पीड़ासे मैं छटपटाने लगा। परन्तु वह घटी नहीं। सारा दिन आशा-निराशाके द्वन्द्वमें बीत गया।

सन्ध्या हुई। सब अपने-अपने ठाकुरजीको सजाने लगे। परन्तु मैं क्या सजाता? मेरे पास कुछ था ही नहीं। भगवान्‌के चरणोंपर कुछ फूल चढ़ाये। मिट्टीका एक दीया जलाया। अञ्जलि बाँधकर चुपचाप बैठ गया। फिर वही बात मनमें आयी यदि भगवान् आ जाते? मैं अशान्त हो गया। परन्तु उस अशान्तिमें भी एक शान्ति विद्यमान थी। मेरी आँखोंसे आँसू गिरे, मैं छटपटाया और बेसुध हो गया। मानो मैं एक दूसरे ही लोकमें चला गया।

उस समय मेरी अन्तरात्मा स्वयं मुझसे कह रही थी 'नरेन्द्र! (इस आगन्तुकका नाम नरेन्द्र था) तुम पागल हो गये हो। देखो, तुम जिस संसारमें रहते हो, उसमें भी भगवान् रहते हैं। उसमें भी पद-पदपर भगवान्‌को स्मरण करके आनन्दविभोर होनेका प्रतिक्षण अवसर है। लोगोंने भगवान्‌को भुला दिया है, जगत्‌को भगवान्‌से रहित मान लिया है, इसीसे इतने दुःख, अशान्ति और उद्वेगकी सृष्टि हो गयी है। जिस पृथ्वीपर तुम रहते हो उसे किसने धारण कर रक्खा है? उसकी धूलिमें खेलनेके लिये कौन अवतार लेता है? इन हरे-भरे वृक्षोंकी सुहावनी छायामें, लताओंके ललित कुञ्जमें कौन क्रीड़ा करता है? क्या इन्हें देखकर भगवान्‌की स्मृतिमें मग्न नहीं हो जाना चाहिये? जलको देखते ही क्या उस जलका स्मरण नहीं हो जाता जिस यमुना-जलमें भगवान् विहार करते हैं अथवा जिस सागर-जलमें भगवान् सोते हैं! ये चन्द्र, सूर्य, तारा और नक्षत्र चमक-चमककर किसकी आभा प्रकट करते हैं? इस वायुके स्पर्शमें किसके प्राणोंका प्रेममय स्पर्श प्राप्त होता है? यह नीला आकाश किसकी नीलिमाका दर्शन कराता है? ये सब भगवान्‌के प्रतीक हैं। इन सबके साथ भगवान्‌की स्मृति है। दुःख नहीं, उद्वेग नहीं, चिन्ता नहीं। प्रेमसे सर्वत्र भगवान्‌का स्मरण करो, मस्त रहो।

अन्तरात्माकी यह ध्वनि सुनते ही मानो मेरी आँखोंपरसे एक परदा हट गया। मेरे सामने चारों ओर प्रकाश-ही-प्रकाश दीखने लगा। इस लोकसे अत्यन्त विलक्षण दृश्य मेरे सामने आ गया, मैं उड़ सकता था। मैं जड़ वस्तुओंसे बातें कर सकता था और किसी बातका रहस्य शीघ्र-से-शीघ्र समझ सकता था। मैंने देखा—

बड़ा सुहावना समय था। न धूप थी, न अँधेरा। अनेकों सूर्योंका-सा प्रकाश था, परन्तु शीतलता-भी प्रचुर मात्रामें थी। चारों ओर आनन्दकी धारा-सी बह रही थी। मेरे मनमें अचानक एक शंका हुई। काल तो बड़ा भयंकर है। यह सबको खा जाता है। फिर आज इतना कोमल क्यों बना हुआ है? सबको मृत्युके मुखमें ढकेलनेवाला आज जीवनदाता कैसे हो गया? शंका उठते ही मैंने पूछ दिया 'क्यों काल! आज तुम इतने परिवर्त्तित कैसे हो गये? मेरा दृष्टि-भ्रम है अथवा और कोई बात है?' कालने प्रसन्नतापूर्वक कहा—'सचमुच आज मैं परिवर्त्तित हो गया हूँ। तुम इसका रहस्य जानना चाहते हो? अच्छी बात है। सुनो। मैं तभीतक काल रहता हूँ, मैं तभीतक मृत्यु रहता हूँ, जबतक भगवान्‌से मेरा साक्षात् सम्बन्ध नहीं होता। आज भगवान्‌से मेरा साक्षात् सम्बन्ध होनेवाला है। कालके परे रहनेवाले भगवान् कालकी गोदीमें अर्थात् मेरी गोदीमें खेलनेको आ रहे हैं। अब मैं काल न रहूँगा, मृत्यु न रहूँगा। भगवान्‌से मिलकर, उनसे एक होकर सबके जीवनका कारण बन जाऊँगा। मेरा स्वरूप आनन्दमय, प्रेममय, मधुमय हो जायगा।'

मैं कालके संसर्ग और आलापसे स्वयं चकित, स्तम्भित था। मैं उसके आनन्द और भगवत्सम्बन्धको सुनकर कुछ सोचने लगा था। जब आँखें खोलीं तब काल मेरे सामने न था। वह कहीं चला गया था। मैंने देखा—'दिशाएँ हँस रही हैं, वे प्रसन्नतासे भर गयी हैं। मैं देखते ही सब रहस्य समझ गया। फिर भी मैंने एक-से पूछ ही दिया। 'क्यों भाई! आज इतनी सजावट क्यों? यह साज-शृंगार किस लिये?' एकने कहा—'आज हमारे सौभाग्यका दिन है। हमारे पति दिक्पाल दैत्योंके अत्याचारसे बहुत पीड़ित थे, वे उनके बन्दी हो गये थे। अब भगवान् आ रहे हैं। दस-बारह दिनोंमें (देवताओंकी एक दिन-रात मनुष्योंका एक वर्ष होता है) हमारे पति स्वतन्त्र होकर हमारे पास आ जायँगे। इससे बढ़कर हमारे हर्षका और क्या कारण हो सकता है? उन्हीं

CC-0. Mumukshu Bhawan Varanasi Collection. Digitized by eGangotri Siddhanta eGangotri Gyaan Kosha

परमार्थके पथपर

(लेखक—पं० श्रीशान्तनुविहारीजी द्विवेदी)

[गतांकसे आगे]

(४)

उस स्थानसे बोधाश्रम दूर न था। पर्वतके ऊँचे-नीचे रास्तोंसे बात-की-बातमें दोनों वहाँ पहुँच गये। भगवती भागीरथीकी प्रखर धारासे टूटकर एक बड़ा-सा शिलाखण्ड पड़ा हुआ था। कुछ तो उसकी बनावटके कारण और कुछ उसके पड़नेके ढंगके कारण उसके नीचे एक बहुत ही सुन्दर स्थान निकल आया था। उसीमें महात्माजी रहते थे। बड़ा ही कोमल बालू उसमें बिछा हुआ था। आस-पास ऐसे पत्थर पड़े हुए थे जिन्हें देखते ही उनपर बैठकर ध्यान करनेकी इच्छा हो जाती थी। सामने ही अपनी गम्भीर ध्वनिसे ज्ञान-वैराग्य और भक्तिकी शिक्षा देती हुई देवनदी गङ्गा बह रही थीं। वह नाममात्रका आश्रम था। वास्तवमें तो प्रकृतिकी बनायी हुई एक गुफा थी।

यद्यपि पहाड़ोंकी उँचाईके कारण चन्द्रमा पश्चिम समुद्र-की गोदमें जाते-से दीखते थे तथापि महात्माजी और सुरेन्द्रके वहाँ पहुँचनेपर कुछ रात बाकी थी। महात्माजीने सुरेन्द्रको सम्बोधित करके कहा—'यह ब्रह्मवेला है। इसमें प्रकृति अत्यन्त शान्त रहती है। प्रकृतिके शान्त रहनेके कारण मन भी शान्त रहता है और वह तीव्र गतिसे अन्तर्देशमें प्रवेश करता है। भगवान्‌की प्रार्थना और चिन्तनका यह मुख्य समय है। तुम किसी शिलाखण्डपर बैठकर भगवान्‌का चिन्तन करो। यह आश्रम अत्यन्त पवित्र है। यहाँके वायुमण्डलमें एकाग्रता भरी है।'

महात्माजी सुरेन्द्रको भेज ही रहे थे कि एक तीसरे व्यक्तिने उस गुफाके द्वारपर आकर महात्माजीको साष्टांग नमस्कार किया। इसके अतर्कित आगमनसे सुरेन्द्र भी रुक गया। महात्माजीने उठाकर आशीर्वाद दिया। उन्हें इतनी प्रसन्नता हुई मानो उनके आश्रममें स्वयं भगवान् ही पधारे हों। उन्होंने प्रेमसे पूछा—'भैया, तुम कबसे यहाँ आये हो? मेरी अनुपस्थितिसे तुम्हें कष्ट हुआ होगा? इस अनजाने पहाड़ी प्रदेशमें इतनी रातको कैसे आ गये? तुम संक्षेपसे अपनी सारी बात कह सुनाओ।'

पूछते-पूछते महात्माजीने उस आगन्तुक नवयुवकको अपने पास ही बैठा लिया। सुरेन्द्र भी एक ओर बैठ गया। आगन्तुकने बड़ी नम्रतासे हाथ जोड़कर कहा—'महात्मन्! आज आपके दर्शन पाकर मैं कृतकृत्य हो गया। आपको ढूँढ़ते-ढूँढ़ते ही मैं यहाँ आया हूँ। यहाँ आनेका कारण क्या बताऊँ? एक प्रकारसे भगवान्‌की आज्ञा ही समझ लीजिये। अब मेरा जीवन सफल हो गया।' उसके चेहरेपर प्रसन्नता विलक्षण प्रकाश छा गया।

सुरेन्द्र बहुत ही उत्सुक हो रहा था। महात्माजीने उसका हाल जाननेके लिये पर्याप्त उत्कण्ठित हो रहे थे। उन्होंने कहा—'भैया! तुम अपनी सब बात कहो, तुम यहाँ आनेके लिये भगवान्‌की आज्ञा कैसे प्राप्त हुई! प्रभु भगवान्‌की लीला बड़ी अद्भुत, बड़ी मधुर होती है। वे जाने कब कैसे क्या कर डालते हैं, उसके कहने-सुनने स्मरण करनेमें बड़ा रस है, बड़ा आनन्द है। तुम उन लीला सुनाओ। आजकी ब्रह्मवेला इसी प्रकार व्यतीत हो।' कहते-कहते वे गद्‌गद हो गये। उनकी आँखोंसे आनन्द कई बूँदें ढुलक पड़ीं।

आगन्तुकने कहा—'भगवन्! मैं यहाँसे सुदूर पूर्व बंग का रहनेवाला एक ब्राह्मण हूँ। भगवान्‌ने कृपा करके सांसारिक सम्पत्तिसे बचा रक्खा है। मुझे धनके अभाव दुःख कभी हुआ भी नहीं। मैं अपने युगलसरकारकी करता था, प्रसन्न रहता था। गत जन्माष्टमीको एक ऐसी घट गयी कि मुझे यहाँ आना पड़ा। मुझपर भगवान् अपार कृपा है! उन्होंने ही मुझे यहाँ भेजा है। आप बातें सुनना चाहते हैं तो सुनिये। मुझे भी उनके बड़ा आनन्द आता है। उनके साथ भगवान्‌की स्मृति हुई है।'

'हाँ, तो उस दिन भादोंकी कृष्णाष्टमी थी। मैं किये हुए था। मन अन्तर्मुख था। संसारमें कुछ सोचने था ही नहीं, रह-रहके मनमें यह बात आती कि आज भगवान् आ जाते। वे अँधेरी रातमें आते हैं। परन्तु मेरा यह जीवन भी तो अँधेरी रात ही है। ठीक-

CC-0. Jangamwadi Math Collection, Varanasi. Digitized By Siddhanta eGangotri Gyaan Kosha

वे दुष्ट दैत्योंके विनाशके लिये आते हैं। परन्तु मेरे हृदयमें क्या कम दैत्य हैं? तब वे क्यों नहीं आते? शायद इसलिये कि मेरे हृदयमें गोपियों-जैसा प्रेमका भाव नहीं है। फिर भी उनके आनेपर तो वैसा भाव हो सकता है। अवश्य, यदि वे आ जायँ तो उनके लिये आवश्यक सभी बातें हो सकती हैं। परन्तु वे कहाँ आते हैं? ऐसा भाव मनमें आते ही बड़ी निराशा हुई। हृदयमें बड़ी वेदना हुई। उस मर्मान्तक पीड़ा-से मैं छटपटाने लगा। परन्तु वह घटी नहीं। सारा दिन आशा-निराशाके द्वन्द्वमें बीत गया।

सन्ध्या हुई। सब अपने-अपने ठाकुरजीको सजाने लगे। परन्तु मैं क्या सजाता? मेरे पास कुछ था ही नहीं। भगवान्‌के चरणोंपर कुछ फूल चढ़ाये। मिट्टीका एक दीया जलाया। अञ्जलि बाँधकर चुपचाप बैठ गया। फिर वही बात मनमें आयी यदि भगवान् आ जाते? मैं अशान्त हो गया। परन्तु उस अशान्तिमें भी एक शान्ति विद्यमान थी। मेरी आँखोंसे आँसू गिरे, मैं छटपटाया और बेसुध हो गया। मानो मैं एक दूसरे ही लोकमें चला गया।

उस समय मेरी अन्तरात्मा स्वयं मुझसे कह रही थी 'नरेन्द्र! (इस आगन्तुकका नाम नरेन्द्र था) तुम पागल हो गये हो। देखो, तुम जिस संसारमें रहते हो, उसमें भी भगवान् रहते हैं। उसमें भी पद-पदपर भगवान्‌को स्मरण करके आनन्दविभोर होनेका प्रतिक्षण अवसर है। लोगोंने भगवान्‌को भुला दिया है, जगत्‌को भगवान्‌से रहित मान लिया है, इसीसे इतने दुःख, अशान्ति और उद्वेगकी सृष्टि हो गयी है। जिस पृथ्वीपर तुम रहते हो उसे किसने धारण कर रक्खा है? उसकी धूलिमें खेलनेके लिये कौन अवतार लेता है? इन हरे-भरे वृक्षोंकी सुहावनी छायामें, लताओंके ललित कुञ्जमें कौन क्रीड़ा करता है? क्या इन्हें देखकर भगवान्‌की स्मृतिमें मग्न नहीं हो जाना चाहिये? जलको देखते ही क्या उस जलका स्मरण नहीं हो जाता जिस यमुना-जलमें भगवान् विहार करते हैं अथवा जिस सागर-जलमें भगवान् सोते हैं! ये चन्द्र, सूर्य, तारा और नक्षत्र चमक-चमककर किसकी आभा प्रकट करते हैं? इस वायुके स्पर्शमें किसके प्राणोंका प्रेममय स्पर्श प्राप्त होता है? यह नीला आकाश किसकी नीलिमाका दर्शन कराता है? ये सब भगवान्‌के प्रतीक हैं। इन सबके साथ भगवान्‌की स्मृति है। दुःख नहीं, उद्वेग नहीं, चिन्ता नहीं। प्रेमसे सर्वत्र भगवान्‌का स्मरण करो, मस्त रहो।'

अन्तरात्माकी यह ध्वनि सुनते ही मानो मेरी आँखोंपरसे एक परदा हट गया। मेरे सामने चारों ओर प्रकाश-ही-प्रकाश दीखने लगा। इस लोकसे अत्यन्त विलक्षण दृश्य मेरे सामने आ गया, मैं उड़ सकता था। मैं जड़ वस्तुओंसे बातें कर सकता था और किसी बातका रहस्य शीघ्र-से-शीघ्र समझ सकता था। मैंने देखा—

बड़ा सुहावना समय था। न धूप थी, न अँधेरा। अनेकों सूर्योंका-सा प्रकाश था, परन्तु शीतलता भी प्रचुर मात्रामें थी। चारों ओर आनन्दकी धारा-सी बह रही थी। मेरे मनमें अचानक एक शंका हुई। काल तो बड़ा भयंकर है। यह सबको खा जाता है। फिर आज इतना कोमल क्यों बना हुआ है? सबको मृत्युके मुखमें ढकेलनेवाला आज जीवनदाता कैसे हो गया? शंका उठते ही मैंने पूछ दिया 'क्यों काल! आज तुम इतने परिवर्त्तित कैसे हो गये? मेरा दृष्टि-भ्रम है अथवा और कोई बात है?' कालने प्रसन्नता-पूर्वक कहा—'सचमुच आज मैं परिवर्त्तित हो गया हूँ। तुम इसका रहस्य जानना चाहते हो? अच्छी बात है। सुनो। मैं तभीतक काल रहता हूँ, मैं तभीतक मृत्यु रहता हूँ, जबतक भगवान्‌से मेरा साक्षात् सम्बन्ध नहीं होता। आज भगवान्‌से मेरा साक्षात् सम्बन्ध होनेवाला है। कालके परे रहनेवाले भगवान् कालकी गोदीमें अर्थात् मेरी गोदीमें खेलनेको आ रहे हैं। अब मैं काल न रहूँगा, मृत्यु न रहूँगा। भगवान्‌से मिलकर, उनसे एक होकर सबके जीवनका कारण बन जाऊँगा। मेरा स्वरूप आनन्दमय, प्रेममय, मधुमय हो जायगा।'

मैं कालके संसर्ग और आलापसे स्वयं चकित, स्तम्भित था। मैं उसके आनन्द और भगवत्सम्बन्धको सुनकर कुछ सोचने लगा था। जब आँखें खोलीं तब काल मेरे सामने न था। वह कहीं चला गया था। मैंने देखा—'दिशाएँ हँस रही हैं, वे प्रसन्नतासे भर गयी हैं। मैं देखते ही सब रहस्य समझ गया। फिर भी मैंने एक-से पूछ ही दिया। 'क्यों भाई! आज इतनी सजावट क्यों? यह साज-शृंगार किस लिये?' एकने कहा—'आज हमारे सौभाग्यका दिन है। हमारे पति दिक्पाल दैत्योंके अत्याचारसे बहुत पीड़ित थे, वे उनके बन्दी हो गये थे। अब भगवान् आ रहे हैं। दस-बारह दिनोंमें (देवताओंकी एक दिन-रात मनुष्योंका एक वर्ष होता है) हमारे पति स्वतन्त्र होकर हमारे पास आ जायँगे। इससे बढ़कर हमारे हर्षका और क्या कारण हो सकता है? उन्हीं

CC-0. Mumukshu Bhawan Varanasi Collection. Digitized By Siddhanta eGangotri Gyaan Kosha

भगवान्‌के आगमनके उपलक्ष्यमें हम आनन्द मना रही हैं। समझे ?'

मेरी दृष्टि ऊपर चली गयी। मैंने कहा—'धन्य हो प्रभो! तुम्हारे आगमनसे सब प्रसन्न हैं, शीघ्र आओ। क्या तुम आकाशमार्गसे आओगे ?' मैंने देखा नीला आकाश ताराओंसे जगमगा रहा है। ताराएँ बड़ी चञ्चलतासे अपने भाव बदल रही हैं। मैं शीघ्र ही उनके लोकमें पहुँच गया। ताराओंने मेरा बड़ा स्वागत किया। उन्होंने कहा—'यद्यपि हमारे पति द्विजराज चन्द्रमा हैं तथापि आज तुम मेरे प्रजा, वंशज नहीं हो। आज तो तुम मेरे अतिथि ब्राह्मण हो, तुम्हारी पूजा किये बिना हम नहीं रह सकतीं।' उन्होंने कहा—'आज हमारे चन्द्रवंशमें स्वयं भगवान् श्रीकृष्ण आनेवाले हैं—आज त्रिलोकीमें हमारे-जैसा सौभाग्यवान् और कौन है ? ऐसे उत्सवके अवसरपर हम तुम्हारी पूजा किये बिना नहीं जाने दे सकतीं।' मैं चुप था। अन्दर-ही-अन्दर प्रसन्न हो रहा था। पूजा कर लेनेपर एक ताराने कहा—'ब्राह्मणकुमार! तुम्हारी जो इच्छा हो माँग लो।' मैं तो यही चाहता ही था। मैंने निःसंकोचभावसे कहा—'हाँ—मैं एक बात माँगना चाहता हूँ। जिन श्रीकृष्ण भगवान्‌के आगमनके कारण इतना उत्सव मनाया जा रहा है, मैं उनका ही दर्शन चाहता हूँ।' वह तारा कुछ ठिठक गयी। उसने कहा—'तुम बड़े चालाक हो। इससे बढ़कर और कोई वस्तु संसारमें है ही नहीं। परन्तु मेरा इतना अधिकार नहीं है कि मैं तुम्हें दर्शन करा सकूँ। और आज तो जेलखानेमें जन्म होगा, इसलिये तुम्हारा वहाँ प्रवेश नहीं हो सकता। परन्तु मैं एक उपाय बताती हूँ। तुम जाकर वहाँ फाटकपर रहना। वसुदेव जब श्रीकृष्ण-को गोदमें लेकर गोकुलकी यात्रा करें तब तुम उनके पीछे-पीछे गोकुल चले जाना।' मैं उनका आशीर्वाद लेकर वहाँसे चल पड़ा।

नीचे उतरते ही मुझे शीतल मन्द सुगन्ध वायुका स्पर्श हुआ। मैंने कहा—'अच्छा है। वहाँतक चलनेवाला एक साथी तो मिल गया। बातचीतका सिलसिला छेड़ते हुए मैंने कहा—'वायुदेव! तुम तो आज बहुत प्रसन्न मालूम होते हो। कुछ कहते चलो, क्या बात है ?' वायुने कहा—'भाई! पहले जब भगवान्‌ने रामावतार ग्रहण किया था तब मैं एक प्रकारसे सेवासे वञ्चित ही रहा। मेरा पुत्र हनूमान् ही उनकी सेवामें था। इसीसे मेरी बड़ी अभिलाषा थी कि भगवान्‌का अब अवतार हो तो मैं स्वयं सेवा करूँ। मैं जगत्‌का प्राण हूँ। मुझसे सेवामें त्रुटि नहीं होनी चाहिये। इसीसे सेवाका अभ्यास कर रहा हूँ। एक बात और है। इस बार भगवान् मेरा विशेष उपयोग करेंगे। वे मेरे द्वारा बाँसुरी बजायेंगे। जब ग्वालबालोंसे खेलते-खेलते गोपियोंके साथ नाचते-नाचते थक जायँगे, उनके श्रीअङ्गोंमें श्रमबिन्दु आ जायँगे तो मैं उन्हें धीरेसे पोंछ दूँगा, उन्हें सुखा दूँगा। वह काम कितनी कोमलतासे होना चाहिये, बस, इसीलिये अभीसे अभ्यास कर रहा हूँ।'

मैं वायुकी सराहना करने लगा। मेरे मनमें भाव था कि 'अन्तःकरण शुद्ध हुए बिना भगवान्‌के दर्शनका सुख नहीं मिलता। इसीसे वायु पहले विश्वकी सेवा करके अपना अन्तःकरण शुद्ध कर रहा है। इसे अवश्य भगवान्‌की सेवा प्राप्त होगी।'

कुछ ही क्षणोंमें हम तारामण्डलसे चलकर मेघमण्डलमें आ पहुँचे। बहुत थोड़े-से बादल थे। समुद्रके पास मन्द गर्जना कर रहे थे। वे समुद्रसे कह रहे थे—'भाई! तुम्हारे अन्दर भगवान् रहते हैं, यह सोचकर हम तुम्हारे पास बार-बार आते थे कि तुम हमें भगवान्‌का दर्शन करा दो। परन्तु तुमने कभी हमारी प्रार्थना पूरी नहीं की। अब हमें भगवान् स्वयं हमारे-जैसे (मेघश्याम) बनकर आ रहे हैं, हम कितना सौभाग्य है! हम अपनी बूँदोंसे उन्हें नहलायेंगे, छायासे उनकी सेवा करेंगे। हम धन्य हैं, हम धन्य हैं।' सोचा—'आखिर बादल ही तो ठहरे! इन्हें समुद्रका होना चाहिये। अबतक समुद्र इन्हें जल देता रहा है, विश्वकी सेवा करके ये अपना अन्तःकरण शुद्ध कर लें। भला समुद्रको उलाहना देनेसे क्या लाभ ?' अबतक पृथ्वीपर पहुँच चुका था।

पृथ्वी मंगलमयी हो रही थी। वह सोलहों शृंगार किये के अपने शिशु (मंगल) को गोदमें लिये आरतिके खड़ी थी। मैंने पूछा—'क्या है माँ ?' उसका प्रसन्नतासे खिल उठा। उसने कहा—'बेटा, वही तो मात्र स्वामी हैं। आज वे आ रहे हैं। उनके इस उनके चरणोंमें समर्पित करूँगी। उनके चरणोंका स्पर्श करके धन्य होऊँगी। संसारके लोग, जो कि मेरे ही कणोंसे, मेरे ही सामने पैदा होते हैं, और फिर कर बाद मेरे देखते-देखते मेरे ही धूलिकणोंमें मिल

CC-0. Mumukshu Bhawan Varanasi Collection. Digitized By Siddhanta eGangotri Gyaan Kosha

जब मुझे अपनी कहकर मेरा उपभोग करना चाहते हैं तो मुझे बड़ा कष्ट होता है। उन्हें मैं अपना बच्चा समझती हूँ यह दूसरी बात है, परन्तु उनकी धृष्टता एवं अज्ञान देखकर मैं दुखी हो जाती हूँ। परन्तु जाने दो इन बातोंको। आज मेरे स्वामी आ रहे हैं। मैं उनकी आरती करूँगी।'

मैं बढ़ते-बढ़ते मथुरामें आ गया था। देखा, वहाँ असमय ही अग्निहोत्रकी बुझी हुई आग जल रही है। अग्निदेवकी लाल-लाल लपटें उठ-उठकर अपने स्वर्णमय अक्षरोंसे सूचित कर रही हैं कि हम भगवान्‌के मुखसे प्रकट हुई हैं। हमारा काम है देवताओंको भोजन देना। हम दैत्योंको भोजन नहीं दे सकतीं। इन दैत्योंने हमें बड़ा कष्ट दिया है। अब हमारे प्रभु आ रहे हैं। हमें इनके कष्टसे बचावेंगे। हमें अपने मुखमें स्थान देंगे। हम कृतकृत्य हो जायँगी। आज हमारा जीवन सफल हो जायगा। मैंने सोचा, तभी तो इनका वर्ण स्वर्णमय है। भगवान्‌पर निष्ठा रखनेवाला ऐसा ही होता है। वह जगत्‌को प्रकाश देता है, शक्ति देता है और सुख देता है। उसके पास आते ही लोगोंके मल धुल जाते हैं।

मेरे मनमें अग्निके अनेकों गुण आये। मैं जेलखानेके फाटकपर पहुँच गया। अभी आधीरात होनेमें कुछ विलम्ब था। पहरेदार सजग थे। मैं एक कोनेमें खड़ा हो गया। मैं सोचने लगा, भगवान् जेलमें क्यों अवतार लेते हैं? वे एक कैदीकी कोखसे क्यों प्रकट होते हैं? जिनके नामके उच्चारणमात्रसे सारे बन्धन टूट जाते हैं, उन भगवान्‌को पुत्ररूपमें पानेवाले बन्धनमें क्यों? मैं इन प्रश्नोंको हल करते-करते विचारमग्न हो गया। मुझे ऐसा जान पड़ा कि भगवान् अपनेको बन्धनमें अनुभव करनेवालेके पास ही प्रकट होते हैं, नियमोंका बन्धन ही मुक्तिका जनक है। सर्वथा निराश, उदास, पराधीन ही भगवान्‌के चिन्तनमें अधिक सफल होते हैं। जो अपनेको किसी बन्धनमें नहीं मानते, जो अपने बलपर नाचते हैं, और जो विषयभोगोंकी मस्तीमें झूमते हैं, उनमें पूर्ण निर्भरताका होना कठिन है। जिनके लिये संसारका द्वार बन्द है, उनके लिये भगवान्‌का दरवाजा खुला है। कितने दयालु हैं प्रभु! मैं सोचते-सोचते तन्मय हो गया।

मुझे ऐसा अनुभव होने लगा मानो मेरी दृष्टि पारदर्शिनी हो गयी है। मैंने देखा—'देवकी-वसुदेव हथकड़ी-बेड़ीसे जकड़े हुए एक बंद कमरेमें हाथ जोड़े खड़े हैं और सामने ही शंख-चक्र-गदा-पद्मधारी भगवान् पीताम्बर धारण किये हुए बालकवेषमें मन्द-मन्द मुस्कुरा रहे हैं। उनकी वह अलौकिक छवि देखकर मैं मुग्ध हो गया। मैं उनकी मधुर शब्दावली भी सुन रहा था। जब उन्होंने वसुदेवको गोकुल ले चलनेकी आज्ञा दी तब कहीं जाकर मेरी आँखें खुलीं। मैंने देखा, सचमुच उस समय सभी पहरा देनेवाले गहरी नींदमें थे।

एकाएक फाटक खुला। मैं पहलेसे ही टकटकी लगाये प्रतीक्षा कर रहा था। भगवान्‌को गोदमें लिये वसुदेव निकले। उनकी हथकड़ी, बेड़ी खुल चुकी थी। क्यों न हो? भगवान् ही जो उनकी गोदमें आ गये थे! अब भला, बन्धन कैसे रहता? एक सीमाके अंदर, एक चहारदीवारीके भीतर वे कैसे रहते? वे गोकुलकी ओर चले। मैं भी उनके पीछे-पीछे चलने लगा।

उस समय आकाशमें कुछ बादल घिर आये थे। वे नन्हीं-नन्हीं जलबिन्दुओंके बहाने भगवान्‌को अपना जीवन समर्पित कर रहे थे। कभी-कभी बिजली चमक जाती थी, जिससे मैं गोदके उस विचित्र बालकके लाल-लाल तलवों और मुस्कुराते हुए मुखके लाल-लाल ओठोंके दर्शन कर लेता था। शेषनाग ऊपरसे ही जलबिन्दुओंका निवारण कर रहे थे। मैं संकल्प-विकल्पहीन होकर उनका पदानुसरण कर रहा था। आँखें उन नाखूनोंकी ओर लगी थीं, जो उस अँधेरेमें भी कई बार चमक जाते थे। मेरी टकटकी तो तब टूटी जब यमुनातट आ गया और उसकी उत्ताल तरंगोंने अपनी वज्र-कर्कश ध्वनिसे मुझे अपनी ओर आकर्षित किया। मुझे पहले तो बड़ा क्रोध आया। मैंने सोचा, यह भगवान्‌के मार्गमें विघ्न बन रही है। परन्तु दूसरे ही क्षण मैं सम्हल गया। मैंने सोचा जिसके अन्तर्देशमें भगवान् आते हैं वह हर्षके कारण फूल उठता ही है, तो भला यमुना क्यों न फूले? यह भगवान्‌की प्रेयसी है, मानिनी है, सम्भवतः रूठ गयी हो; परन्तु मुझे पीछेसे सच्ची बात मालूम हुई। वह शेषनागको देखकर डर गयी थी कि कहीं कालियनागकी भाँति कोई दूसरा नाग न आ जाय। इसीसे बढ़कर वह उसके आनेका विरोध कर रही थी।

जब भगवान्‌ने अपने चरणोंसे स्पर्श करके उसे निर्भय कर दिया तब उसने अपना हृदय खोलकर उनके सामने रख दिया। वह सूख गयी। भगवान्‌के विरहमें उसकी क्या दशा हो गयी थी, किस प्रकार साँपोंने उसे अपना घर बना लिया था, यह सब बातें उसने भगवान्‌पर प्रकट कर दीं। दयालु जो कहते एक-न-एक दिन अपनायेंगे ही।

CC-0. Jangamwadi Math Collection. Varanasi. Digitized by Siddhanta eGangotri Gyaan Kosha

नन्दका द्वार खुला हुआ था। यशोदा पलँगपर सोयी हुई थीं। अबतक उनके पास 'माया' थी। वसुदेव भगवान्‌को यशोदाके पलँगपर सुलाकर, मायाको लेकर चले गये। मैं वहीं एक कोनेमें खड़ा होकर देखने लगा। भगवान् हँस रहे थे। क्यों हँस रहे थे? शायद इसलिये कि मैं जिसके पास, जिससे सटकर हँस रहा हूँ, खेल रहा हूँ, वही सो रहा है। कितनी विडम्बना है! शायद इसलिये कि सबलोग माया छूटनेपर भगवान्‌को अपना लेते हैं, पर यशोदा सो रही है। क्षणभर बाद ही वे रोने लगे। मानो जीवकी इस दयनीय दशापर उनमें करुणाका सञ्चार हो गया हो। मैंने सोचा—यह यशोदाको जगानेका उपक्रम है। मैं वहाँसे हट गया। बाहर निकल आया।

बाहर निकलते ही मेरे सामने एक बूढ़े देवता आ गये। वे देखनेसे ब्राह्मण मालूम पड़ते थे। अब मैं समझता हूँ कि वे साक्षात् शिव थे—उन्होंने मुझसे कहा—'अब तुम जाओ। आज भगवान्‌की बहुत लीलाएँ देखीं। अब गंगातटपर स्थित बोधाश्रमके महात्माके पास जाओ। उनकी कृपासे तुम भगवान्‌की और लीलाएँ देख सकोगे।'

इतना कहकर वे अन्तर्धान हो गये। मैं व्याकुल होकर उन्हें पुकारने लगा। पुकारते ही मेरी आँखें खुल गयीं। मैंने देखा, आधीरात बीत गयी है। जन्माष्टमीका प्रसाद ले-लेकर लोग घर जा रहे हैं और मैं अपने ठाकुरजीके सामने पड़ा हुआ हूँ। वही मिट्टीका दीया टिमटिमा रहा है। मैं दूसरे ही दिन वहाँसे चल पड़ा। आज शरद्‌की पूर्णिमा थी। लगभग दो महीनेमें यहाँ पहुँचा। भगवन्! अब आपकी जो इच्छा हो कीजिये, मैं आपके शरणागत हूँ।

भगवान्‌की लीला सुन-सुनकर महात्माजी और सुरेन्द्र दोनों ही मुग्ध हो रहे थे। सुरेन्द्र तो जड़वत् हो गया था। महात्माजीने कहा—भैया! भगवान्‌की लीला ऐसी ही होती है। वे न जाने किस मिससे किसे बड़ाई दे देते हैं। मैं तो उनकी सृष्टिका एक तुच्छ जीव हूँ। मुझमें क्या शक्ति है। फिर भी उन्होंने तुम्हें भेजा है। वही तुम्हारा कल्याण करेंगे। देखो, हम सब भगवान्‌की लीला सुननेमें इतने तन्मय हो गये कि समयका ध्यान ही नहीं रहा। सूर्योदय होनेवाला है। शीघ्र ही शौच-स्नानादिसे निवृत्त होकर सन्ध्या करो, फिर सब मिलेंगे।

(अपूर्ण)

जागृति

(लेखक—साहित्याचार्य पण्डित रघुवर भट्टूलाल शास्त्री, काव्यतीर्थ, वेदान्ततीर्थ, एम० ए०, एम० ओ० एल०)

जागृतिका सम्बन्ध जीवनसे है। रात्रिके पश्चात् सूर्योदय होना आवश्यक है। निद्राके पश्चात् जागरण आवश्यक है। यह स्वाभाविक नियम है।

लोग जागृतिका स्वागत करते हैं, जागृतिको ही सब कुछ समझते हैं। परन्तु जैसे दिनके बाद रातका आना अनिवार्य है और अल्प अथवा दीर्घ जागरण-कालके पश्चात्—विशेषतः कार्याधिक्यकी थकावट अथवा भूरि फलप्राप्तिके पश्चात्—निद्रा और आरामकी अवस्था जरूरी है, क्या उसी प्रकार विश्व-नियमके अनुकूल उन्नतिके बाद पतनको कोई रोक सकता है? हम जागृतिको उन्नतिका चिह्न समझते हैं और निद्राको नितान्त अवनतिका। परन्तु ऐसा ही समझना प्रकृति-नियमका विरोध करना है। जीवन, लौकिक जीवन, एक गोरखधन्धा है जिसमें अविच्छिन्न जागृतिका स्वागत और निद्राकी पूर्ण अवहेलना करते जानेवाला लोक निपट अन्धा है। तथापि हर अन्तरात्मा जागृतिका ही स्वागत करता है। यह क्यों?

मनुष्य ज्ञानात्मक प्राणी है। जागृतिमें ही इसकी स्थिति हो सकती है। निद्रामें तो ज्ञानकी सार्वत्रिक लय हुआ करता है।

जागृतिका सम्बन्ध जीवनसे है, परन्तु मनुष्य-जीवनका वनस्पतिजीवन, पशुजीवन, पक्षीजीवन (तिर्यग्-जीवन) से बड़ा भेद है। मनुष्य सामाजिक प्राणी है। एक ओर सामाजिक वा जातीय और राष्ट्रीय जीवन, और दूसरी ओर धार्मिक और आध्यात्मिक जीवन, इसके जीवनके वह विभाग जो वनस्पति अथवा पशु-पक्षीके जीवनमें विद्यमान

CC-0. Jangamwadi Math Collection. Varanasi. Digitized By Siddhanta eGangotri Gyaan Kosha

सम्बन्ध समाजसे ही है और अन्तिम दोमें व्यक्तित्व-की प्रधानता है।

आजकल जागृतिका नाम सब किसीकी जिह्वापर है। लोग, और विशेषतः भारतीय संस्कृतिके सम्पर्कसे दूर रहनेवाले पठित समाजके लोग और लुगाई, समझ बैठे हैं कि पुरानी सभी बातें निद्रासे सम्बद्ध और हेय हैं और किसी भी अन्य देशमें प्रचलित बातें जो इस देशके लिये नयी हैं, सभी जागृतिकी सूचक और उपादेय हैं।

भारतके उन प्राचीन ऋषि-मुनियोंकी बाँधी हुई व्यवस्थाएँ जो राग-द्वेषसे अस्पृष्ट होते थे, प्रायः सर्वथा समाजवादके मूलाधारपर खड़ी की गयी थीं। वर्तमान शताब्दीमें जो लहर पाश्चात्य देशोंसे उठकर आज अधिकाधिक सर्वव्यापी होती जा रही है वह व्यक्ति-वादकी है। अतः जीवनके सभी विभागोंमें आज पश्चिम और पूर्वके आदर्शों, अर्थात् व्यक्ति-प्राधान्य और जाति-प्राधान्यके बीचमें, विशेषतः हमारे देश-में (कि जहाँका वातावरण व्यक्तिवादके विरुद्ध चला आ रहा है), एक बड़ा सङ्घर्ष इसलिये हो रहा है कि पश्चिमीय संस्कृतिके भैरवीचक्रमें पड़े हुए लोग अप्राकृत वेगसे भारतीय समाजमें उन बातोंको ठूँसने-के लिये उतावले हो रहे हैं जिनको पचानेके लिये भारतीयता, बल्कि हिन्दू और मुसलमानी दोनों ही प्रकारकी सभ्यता, न केवल सकुचाती-हिचकिचाती है प्रत्युत घोर विरोध करती है।

व्यक्ति-स्वातन्त्र्य चाहता है कि विवाह-बन्धनको इतना ढीला कर दिया जावे कि फिर वह उसके खुलकर खेलनेमें कुछ भी बाधा न डाल सके। बल्कि जहाँ स्त्रीको अत्यल्प कालके लिये भी किसी पुरुषकी होकर रहनेका विधान है उस विवाह-प्रथाको ही निर्मूल कर देना चाहिये। यह आदर्श जागृतिका लक्षण बतलाया जा रहा है, और इसपर एक बड़ा आन्दोलन उठाया जा चुका है। विवाह-विच्छेद (तलाक़) इत्यादि इसीके अङ्ग हैं। जहाँ आजसे प्रायः डेढ़ दर्जन वर्ष पूर्व ही यहाँके बड़े-से-बड़े समाज-नेता भी अपनी कन्याकी निर्लज्जताके फलस्वरूप प्रकटमें विजातीय पुरुषसे उसके गर्हित सम्बन्धके कारण लज्जासे अपने-को मुख न दिखानेयोग्य समझकर मरण-सदृश कष्टसे पीड़ित हो सकते थे, वहाँ आजकलके मध्यम श्रेणीके पिता अपने मुखसे अपनी कन्याओंके इस प्रकारके आचरणके सम्बन्धमें निस्सङ्कोच कहते हैं कि 'ऐसा सम्बन्ध हो जाना तो वर्तमान परिस्थितिमें स्वाभाविक है और इसमें दोष ही क्या है? सड़ी रूढ़ियोंके भक्त इसे दोष मानते हैं, परन्तु वर्तमान शिक्षाके वाता-वरणमें अनुकूल विकासके लिये यह आवश्यक भी है।' युक्तप्रान्तके एक नगरमें जानेपर यहाँतक सुननेमें आया है कि वहाँके कुछ लोगोंमें यह चाल चल पड़ी है कि वे दो-दो, तीन-तीन रातोंके लिये अपनी-अपनी बीबियाँ बदला करते हैं जो स्वयं भी उन लोगोंके साथ टेनिसक्लबमें जानेवाली और 'स्वतन्त्र' विचारकी हैं। नवीन 'जागृति' के हिसाबसे ऐसा हो तो कोई आश्चर्य नहीं है, तथापि इन पिताओं और पति-पत्नियोंको छोड़कर अन्य वह लोग भी जो नयी सभ्यताके उपासक भक्त या प्रशंसक हैं तथा भारतीय सभ्यतावाले सभी लोग इन बातोंको समानरूपसे निन्दात्मक (Scandalous) ही बतलाते हैं। इससे यही नतीजा निकलता है कि यहाँका वातावरण तो ऐसे व्यक्ति-स्वातन्त्र्यके प्रतिकूल ही है, परन्तु भ्रष्टचरित्र लोग उसकी प्रशंसा और उसके आन्दोलनकी नेतृता करते हैं। विवाह-विच्छेद, सन्तान-निग्रह, लड़कोंके साथ लड़कियोंको एक ही विद्यालयमें पढ़ाने और चरम सीमा-तक परदा तोड़नेके आन्दोलन इसीकी शाखाएँ हैं।

सतीत्व और पति-भक्ति, एक-पत्नीव्रत और स्वर्गीय

CC-O. Jangamwadi Math Collection, Varanasi.Digitized By Siddhanta eGangotri Gyaan Kosha

(परलोकपर्यन्त स्थायी) प्रेमके आदर्शवाले देशके लिये ऐसी स्वतन्त्रता 'जागृति' का नहीं किन्तु अपनी ऐतिहासिक (आदर्शभूत) जातीयताको दीर्घ निद्रा (मृत्यु) का ही लक्षण है।

इसी प्रकार बाल्शेविक आन्दोलन, ईश्वर-खण्डन-आन्दोलन, सिनेमा-आन्दोलन, खान-पान-विचारकी निन्दाका आन्दोलन, अन्तर्जातीय-विवाह (अथवा जाति-पाँति-तोड़क) आन्दोलन, प्राचीन सभ्यता और धर्मके विरोधका आन्दोलन इत्यादि सैकड़ों बातें जागृतिके लक्षण समझी जा रही हैं और लोग आँख मूँदकर उनकी नवीनताके चकाचौंधसे आकृष्ट होकर उधर ही दौड़े जा रहे हैं। इस दौड़का अन्त और फल क्या होगा इसका न तो वे उत्तर देते हैं और न दे सकते हैं। वे इतना ही कहते हैं कि 'परिवर्तन करनेके एकमात्र लक्ष्यसे ही परिवर्तन होना आवश्यक है, अन्तिम फल क्या होगा यह भविष्य बतलावेगा। हमें अन्य देशोंकी गतिके साथ ही चलना चाहिये, नये अनुभव करने चाहिये, फलस्वरूप अन्तमें जो व्यवस्था निकलेगी वही हितकर होगी।' हम समझते हैं कि ऐसे-ऐसे अनुभव हमारे पूर्वजोंने किये थे जिन्हें वे साहित्यमें उट्टङ्कित कर गये हैं। अच्छा हो कि हम उन्हींके अनुभवोंसे सबक ले लें और हर बार सम्बन्धमें हर बार नया अनुभव करनेके चक्करमें न पड़ें, अन्यथा संघटन (Construction) की बजाय सामाजिक विघटन (Destruction) ही करना हमारे पल्ले पड़ेगा।

हम न तो उन प्राचीन बातोंके पक्षपाती हैं जो हमारी संस्कृतिमें लाभकी नहीं किन्तु हानिप्रद और न उन नवीन वैदेशिक बातोंको अपने विरोधी हैं जो हमारी संस्कृतिके लिये कुछ भी हानिप्रद नहीं किन्तु सर्वथा लाभदायक हैं। हम केवल यह कहते हैं कि आप तमोगुणसे प्रेरित होकर, भेड़चाल में पड़कर, समाज-विघातक और यथार्थ व्यक्ति-विनाशक भी विनाशक आसुरी सम्पत्के चाकचिक्यको जागृति न समझ बैठें किन्तु अपनी वास्तविक जागृति को पहचानें।

जीवनमें रुचि

(लेखक—श्रीव्रजमोहनजी मिश्र)

जीवन वृथा बिता देनेकी वस्तु नहीं है। पूर्ण पुरुष बननेके लिये जीवन ही साधन है। इसके प्रति हमें उदासीन नहीं रहना चाहिये। हमारे पास ऐसा उपयुक्त साधन होना चाहिये कि हमें उसके अस्तित्वका भान करनेके लिये विचार न करना पड़े। यह उस समय होता है जब हमारे प्रत्येक कार्यमें हृदय और बुद्धिकी सहयोगिता हो। इन दोनोंकी सहयोगितासे हम जो कुछ करेंगे उसमें हमारी रुचि होगी। कार्यमें रुचि होनेसे जीवनमें अनुकूलता प्राप्त होती है। ऐसी अनुकूलता प्राप्त हो जानेपर हमें अपना जीवन भार नहीं मालूम होगा। जो कुछ हम करेंगे वही हमको अच्छा मालूम होगा। इस रुचिका अपने शरीरके साथ ही अन्त न हो जायगा, बल्कि सब प्राणी, सब बातें, जिनके साथ हमारा सम्पर्क हो जायगा हमारी रुचिका कारण बनें। जीवनके साथ ऐसी रुचि, ऐसा सम्बन्ध बनाये रखनेका क्या अभिप्राय हो सकता है ? और कुछ नहीं। सत्यका दर्शन करना, शान्तिको हृदयङ्गम करना, आत्म-निवास करना।

जीवनके साथ पूर्ण रुचि रखनेके लिये हमारी विवेक सदा जागृत रहनी चाहिये। उसमें कार्यकी स्फूर्ति की आवश्यक है। जड़वत् उदासीनता, तामसिकता है। इस गतिको वही समझ सकता है जिसके अंदर उसका अंश है। इसका अनुभव जो कुछ हम कर रहे हैं, उसे उसी रूप शब्दोंमें रख देना कठिन है। यह तो चित्तकी दशा है। अवस्थापर पहुँचनेपर ही इस स्थितिका अंदाज़ा लगाया

CC-O. Jangamwadi Math Collection, Varanasi.Digitized By Siddhanta eGangotri Gyaan Kosha

सकता है। आप अपने अंदर उस स्थितिको जागृत करें जिससे आपको भी इस जीवनके साथ रुचि हो जाय। जीवनमें इस रुचिको उत्पन्न करनेके लिये हमारे अंदर शुद्ध सात्त्विक इच्छाका पूर्ण वेग होना चाहिये। प्रत्येक कार्यके सम्पादनमें हमारा लक्ष्य उसी ओर होना चाहिये। उसे प्राप्त करनेके लिये हम सब कुछ त्याग कर सकें। उसको प्राप्त करनेकी इच्छा जब बलवती होगी तभी हम त्याग कर सकते हैं।

त्यागकी भावना, जीवनके साथ रुचि उसी समय उत्पन्न होती है जब हमारे अन्दर सौम्यता प्रवेश करती है। अज्ञानके प्राधान्यसे जीवनकी प्रारम्भिकावस्था विचित्र है। एक प्राणीको, जिसने अपना जीवन पहली बार प्रारम्भ किया है, सब वस्तु विचित्र मालूम होती है, सब वस्तु नयी मालूम होती है। जिस वस्तुको वह देखता है उसे ही अपने पास रख लेना चाहता है। इस लगावसे वह अपने लिये नित्य नवीन कर्म और संस्कार उत्पन्न करता रहता है। पहले तो वह कर्म-संस्कारका बीजारोपण करके कष्ट भोगना ही सीखता है। उसके मनमें केवल एक ही अभिलाषा रहती है कि वह जो कुछ देखे, जो कुछ पावे उसे ही अपने अधिकारमें कर ले। स्थूल शरीरद्वारा जितने पदार्थोंका उपभोग हो सकता है उन सबोंमें उसकी रुचिविशेष होती है। कई जीवनके क्रमशः विकासके प्रयाससे कर्म-संस्कार उत्पन्न कर चुकनेके पश्चात् उसके कष्टका भान हो चुकनेके बाद, प्राणीके अंदर ज्ञानका उदय होता है, कार्य-विवेककी बुद्धि उत्पन्न होती है और वह सही और गलतका भेद मालूम करने लगता है। इस विवेकके उत्पन्न हो जानेके बाद हम उन चीजोंको छोड़ते जाते हैं जो हमारे लिये आवश्यक नहीं हैं। यही एक उपाय है, जिसके द्वारा सत्यको जान लेनेकी हमारे अंदर रुचि उत्पन्न होती है।

जो लोग जीवन आरम्भ करते हैं उन्हें इन्द्रिय-सुखकी चीजें बहुत अच्छी लगती हैं। इस सुखकी पूर्त्तिके लिये उनमें अदम्य उत्साह होता है, अतिरोहित उमङ्ग होती है। वे प्रत्येक वस्तुको एकत्रित करके जीवन प्रफुल्लित और सुखमय बनानेकी चेष्टामें निमग्न रहते हैं। इन्द्रियोंको सुख प्रदान करनेकी चेष्टामें वे अपनी सारी शक्ति लगा देते हैं। इससे कहीं अधिक विचारगाम्भीर्य, शान्ति, उत्साह और उमङ्ग उन लोगोंके मनमें होनी चाहिये जिन्होंने संसार-के पदार्थोंकी असारताके सम्बन्धमें समझ लिया है। जिन्होंने ज्ञानद्वारा इस बातको जान लिया है कि इन्द्रिय-सुख अनित्य है, इसमें स्थिर वस्तु कुछ नहीं है, उन्हें अपने इस विचारमें तटस्थ रहना चाहिये। जीवन इस प्रकारका हो जाना चाहिये कि उस विचारमें शिथिलता न हो जाय। यह उसी समय होगा जब इस विचारके साथ ज्ञानका सामञ्जस्य हो, उसमें पूर्ण रुचि हो। जिस कार्यमें हमारी रुचि होती है उसीमें मन, बुद्धि और हृदयका निवास है। इसलिये हमारा ज्ञान दिखाऊ न हो, उसमें हमारी पूर्ण रुचि हो। जिसने अभी अपना जीवन आरम्भ किया है, जिसे संसारकी प्रत्येक वस्तु अपनी ओर आकर्षित कर लेती है, उससे भी अधिक वेग, अधिक रुचि, अधिक उमङ्ग, उस ज्ञानीके हृदयमें होनी चाहिये जिसने संसारके रहस्यको भली प्रकार समझकर अपने जीवनसे रुचि उत्पन्न कर ली है, अपने अन्दर निवास करना सीख लिया है।

पहलेके जीवन-क्रमसे यह एक बिल्कुल नवीन वस्तु होगी। इसमें इतना अन्तर हो जायगा मानो आप पूर्वकी ओर चलते हुए मार्ग बदलकर पश्चिमकी ओर चलने लगे हैं। जीवनका मार्ग बदल देनेसे आपकी रुचिमें भी विशेष परिवर्त्तन हो जायगा क्योंकि आप जीवनकी प्रारम्भिक दशाको अतिक्रम कर चुके हैं। अज्ञानावस्थामें लोग कर्म उत्पन्न करते हैं, ज्ञानावस्थामें उसका विनाश हो जाता है, प्राणी उससे मुक्त हो जाता है। ज्ञानीका मार्ग तो वह होता है जहाँ उसे अंदरसे आदेश मिलता है। ज्ञानी संसारको देखकर नहीं चलता। इस आदेशको श्रवण करने और माननेमें ज्ञानीका पूर्ण उत्साह होना चाहिये। यह आदेश ही ज्ञानीका ज्ञान है, ज्ञानीका गुरु है।

जीवनमें रुचि हो जानेसे आपको अपने सब कामोंकी ओर पूर्ण ध्यान रखना होगा। आपको गम्भीरतापूर्वक विचार करना होगा, उसपर मनन करना होगा। आपको उसके लिये कष्ट भी भोगना होगा, परन्तु यह कष्ट अज्ञानियों-के साधारण कष्टकी तरह न होगा।

CC-O. Jangamwadi Math Collection. Varanasi.Digitized By Siddhanta eGangotri Gyaan Kosha

जीवनमें अरुचिका मुख्य कारण अज्ञान है। गन्दे स्थानपर प्रत्येक वस्तुका असर भी उसी प्रकार होता है। जब हमने अपने हृदयको स्वच्छ बना लिया है तो बाहरके अज्ञानका प्रभाव हमारे ऊपर न पड़ेगा। अर्थात् ज्ञानीकी अवस्था समस्त संसारके साथ समतापूर्ण होनी चाहिये। मैंपनके नष्ट हो जानेसे संसारके साथ समता होती है। यह अपनापन ही है जो मार्गमें खड़ा होकर आगेका पथ बंद कर देता है।

इस अवस्थाको प्राप्त करनेके लिये, जीवनमें रुचि उत्पन्न करनेके लिये मस्तिष्क सजग होना चाहिये, संसारकी सब वस्तु देखना चाहिये, सब चीजोंसे सबक लेना चाहिये। जबतक हृदयमें पूर्ण स्वच्छता न हो जाय प्रत्येक वस्तुपर विचार करो। ऐसा करनेसे कमजोरी और अस्थिरता जाती रहेगी। हमारे विचारसे मनुष्य वही है जो सदा इस लक्ष्यकी ओर ध्यान रखता है, इस दशातक पहुँचनेके लिये सदा प्रयत्न करता रहता है, दृढ़तापूर्वक आगे बढ़ता जाता है, जिसकी रुचि इसके लिये कभी कम नहीं होती, जो संसारके पदार्थोंमें डूब नहीं जाता, जो जीवनके संघर्षसे घबड़ा नहीं जाता, गार्हस्थ्य-जीवन जिसे अपनेमें विलीन करके नष्ट नहीं कर देता। वही मनुष्य है जो इन झंझटोंको अलग रखते हुए ज्ञानदीपको प्रदीप्त रखता है। साधारण मनुष्य अज्ञानकी दशामें संसारके थपेड़ोंमें पड़कर अपनी सत्ताको नष्ट कर देते हैं, इसमें वह जाते हैं।

इस लक्ष्यकी पूर्तिमें यदि आप संलग्न होना चाहते हैं, यदि आप ज्ञानी होना चाहते हैं, तो आप संसारके शोरगुलको भूल जायँ, अपनेमें उस रुचिको उत्पन्न करें जिससे आगेका मार्ग सुगम होता जाय, दिनोंदिन आपका विकास होता जाय, जिससे आपको शक्ति मिले, जिससे आपके शरीर और मन, दोनोंमें दृढ़ता आवे और आप वास्तविकरूपमें चरित्रवान् बनें। ऐसे ही ज्ञानसे आपका व्यक्तिगत और सारे संसारका कल्याण होगा, आप सारे संसारको सहायता पहुँचायेंगे। यही आपको करना है। जीवनमें रुचि उत्पन्न करनेका यही अभिप्राय है। इसी इच्छाको आप अपने अंदर जागृत करें। इससे आप स्वयं ज्ञानी होकर दूसरोंको भी ज्ञानी बनायेंगे। यही जीवनका सार है।

ज्ञानीके जीवनमें ही पूर्ण रुचि उत्पन्न हो सकती है। ज्ञानीका जीवन सब प्रकारसे पूर्ण होना चाहिये। शरीरकी पूर्ण विचार, बुद्धि और मनकी पूर्णता दोनों साथ-साथ चलकर एक ज्ञानाग्निमें अपना उद्यापन करेंगी। ज्ञानी शरीरद्वारा सौम्य, सुन्दर और बलवान् होगा, हृदय और मनसे पवित्र होगा। इनमेंसे किसीकी कमी होनेसे ज्ञानी पूर्ण ज्ञानी नहीं कहला सकता। ज्ञान एक पूर्ण वस्तु है। सब प्रकार पूर्ण जीवनमें ही इसका उदय होता है। ज्ञानीका जीवन अद्भुत है। उसकी शान निराली है। राजसी ठाट-बाट और रंक जीवन दोनों ही उसके लिये समान हैं। किसी अवस्था लिये उसके मनमें चिन्ता नहीं है। ज्ञानीको देखकर कभी संसार भ्रममें पड़ जाता है। जीवनकी इस सम्पूर्ण एक अनोखापन है, उसके जीवनमें सदा शान्तिकी एक धा प्रवाहित होती रहती है। उसका जीवन सब प्रकारसे पूर्ण है, अच्छा है। ज्ञानी जिस स्थानपर रहेगा, जो कार्य करेगा उन सबोंमें उत्तमता होगी। ज्ञानीके जीवनमें आनन्द स्वतन्त्रता है, स्पष्टता है। उसे इस बातकी आवश्यकता नहीं रहती कि लोग आकर उसे कुछ बतलावें। वह स्वयं अपना गुरु है। जो लोग जीवनके संघर्षमें भटक रहे हैं, जो बिल्कुल छोटी-छोटी चीजोंके लिये प्रयत्नशील हैं, जो अनिश्चित उन्हें ही इसकी आवश्यकता है कि कोई आकर कुछ बतलावे। यदि आप अपना कहना मानते हैं, अपने अंदरकी आवाज सुनते हैं, तो आपको इस बातकी आवश्यकता न होगी कि कोई आपसे क्या कहता है। जो मनुष्य अपने अन्दरकी आवाज सुनता है, उसे संसारकी ओर ध्यान देनेकी आवश्यकता नहीं है क्योंकि वही सबसे बड़ी वस्तु है। जबतक मनुष्य इस आवाजके आदेशपर चलता है, ठीक है। जिसके जीवनमें ऐसी रुचि है वह बाहरी मायाके परदेको छिन्न-भिन्न कर देगा। सजग होकर अपने अंदरके नादको सुनो। देखो इसमें धोका न हो। उन बातोंको सच्ची न समझ लेना जिनसे इन्द्रिय-सुखकी वृद्धि होवे, अपनेपनकी भावना दृढ़ होवे। हमलोग बाहरसे विभिन्न हैं लेकिन चराचर सारे ब्रह्माण्डके साथ एक हैं।

CC-O. Jangamwadi Math Collection, Varanasi.Digitized By Siddhanta eGangotri Gyaan Kosha

भक्तवत्सल

अगर मुझसे नेहा लगाया करोगे। तो कुछ दिनमें सन्मुख लखाया करोगे॥
मैं बोलूँगा तुमसे तब प्रिय मित्र बनकर। जगत्के सुखोंको भुलाया करोगे॥
कहोगे तुम 'झूठे हैं दुनियाँके रिश्ते।' तुम मुझमें ही सब सुख पाया करोगे॥
रहेगी न तृष्णा जरा दिलमें बाकी। अधूरे सुखोंको दुराया करोगे॥
तुम आदर्श बनकर दिखाओगे सबको। पतित जो हैं उनको उठाया करोगे॥
बिरहकी तपनसे हैं घबरा रहे जो। "सुधा" पान उनको कराया करोगे॥

'सुधामयी'

कर्मका अनिवार्य फल

(सच्ची घटनाएँ)

पिछले अगस्त महीनेकी घटना है। रविवार, पहली तारीख, सन्ध्यासमय साढ़े पाँच बजे झामापोखर कलकत्तामें एक अठारह वर्षका युवक यक्ष्माकी बीमारीसे मर गया। उसके लिये उसके माता-पिता बहुत ही प्रयत्नशील थे और उन्होंने एक साधुकी शरण ली थी कि लड़का किसी प्रकार बच जाय। परन्तु साथ ही वे और भी उपाय कर रहे थे क्योंकि उन्हें कभी-कभी सन्देह हो जाया करता था कि साधु उस लड़केको अच्छा कर सकेगा या नहीं। लड़केकी मृत्युके एक रात पूर्व उसकी माता और फूआ उसके पास बैठी थीं—रातके डेढ़ बजे होंगे। फूआ यह कह रही थी कि 'देखो न, उस साधुका हम लोग कितना विश्वास करते थे। परन्तु कुछ भी तो लाभ नहीं दीखता, लड़का शायद ही बचे।'

इतना वह कह भी नहीं पायी थी कि यकायक सारा कमरा दिव्य सुगन्धिसे भर गया। माँ और फूआने विचारा कि यह धूप या पुष्पकी गन्ध होगी और आश्चर्यचकित होकर वे कमरेमें चारों ओर देखने लगीं। परन्तु वहाँ धूप या पुष्प था कहाँ जो मिलता। इतनेमें ही वह लड़का जगा और बोल उठा—'माँ! देखती नहीं, बाबा आये हुए हैं। घरमें जो कुछ भी अपवित्र वस्तु हो उसे हटा दो और चारों ओर गंगाजल छिड़क दो। कोई मुझे छुये नहीं।' कुछ देर बाद लड़का फिर बोला, 'फूआ! तू बाबाको दोष दे रही थी—तू जानती नहीं क्या है? तुझे क्या पता कि मैं कौन हूँ? मैं पिछले जन्ममें क्या था और आज मैं इस अवस्थामें क्यों हूँ? साधु महाराजका इसमें क्या दोष? तुमने उनका विश्वास नहीं किया। मेरे गत जीवनके कर्मोंको देखते हुए यह यातना तो कुछ भी नहीं है। इससे हजारों गुना अधिक कष्ट मुझे भोगना चाहिये था। पिछले जन्ममें मैं रेलवेका एक कर्मचारी था और मैंने एक आदमीकी हत्या की थी—मैंने उसके टुकड़े-टुकड़े कर दिये थे। ओंह! मैंने उसे बड़ी यातना दी, बड़ी साँसत की। मेरी यह करनी क्या निष्फल जायगी? यह सब हुए पचास वर्ष हुए। सुकिया स्ट्रीट 'काना सरजंट' के नामसे प्रसिद्ध एक अफसरकी देखरेखमें थी। वह साहब एक आँखका काना था। खुफ़िया विभागका बड़ा ही चालाक अफसर था और उसने बहुत दिनोंकी खोज और जाँच-पड़तालके बाद मुझे गिरफ्तार किया। फाँसीकी सजासे तो मैं बच गया परन्तु मुझे सख़्त कैदकी सजा मिली। फिर भी अपने कियेका फल पूरा-पूरा मैं नहीं पा सका और इसी कारण तुम मुझे आज इस

CC-O. Jangamwadi Math Collection. Varanasi.Digitized By Siddhanta eGangotri Gyaan Kosha

दशामें पाती हो।'

फिर माँको सम्बोधितकर लड़केने कहा—'माँ! अब मैं जा रहा हूँ, जानती हो क्यों? बगलके कमरेमें जो आदमी (अपने पिताको संकेत करते हुए) सोया है वह मेरा पिछले जन्मका पुत्र है। उसने उस जन्ममें मुझे बहुत कष्ट दिये थे और मुझे दुखी बनानेकी एक भी तरकीब उठा न रक्खी थी। आदमी आदमीपर इतनी विपदा नहीं डाल सकता। उस जन्मका बदला चुकानेके लिये मैं उसके पुत्रके रूपमें उत्पन्न हुआ। अब वह समझेगा कि पुत्र भी पितापर कितनी विपत्ति और दुःख डाल सकता है। कर्मका फल तो होकर ही गुजरता है; उसे टाला नहीं जा सकता!'

(२)

कुछ वर्ष पूर्वकी बात है बंगालके जैसोर जिलेमें बेंदा गाँवमें महेन्द्रनाथ सेन एक प्रसिद्ध कविराज थे। उनका कम्पाउण्डर तारक अठारह-उन्नीस वर्षका एक नवयुवक था। तारकके पेटमें प्रायः ऐसा भयानक शूल होता कि जिसके कारण वह बेहोश हो जाता। वेदना इतनी जबरदस्त होती कि तारक छटपटाने लगता और मरणासन्न हो जाता। सर्वविद्या सम्प्रदायके एक ब्राह्मणको तारककी यह दशा देखकर बड़ी दया आयी और उसने उसके ललाटपर रोली लगाकर कुछ मन्त्र पढ़े और माँ कालीका आवाहनकर यह पूछा कि 'तारकको इतनी पीड़ा क्यों हो रही है?'

बेहोशीकी हालतमें तारक चिल्ला उठा—'मैं माता कालीका एक अंश हूँ। मैं तारकको दण्ड न दूँ? इसने अपने पिताका अपमान किया था। इसकी माताने अपने पतिको ठुकरा दिया था। दोनोंको ही इसलिये सात जन्मतक घोर यन्त्रणा भोगनी है। तारकको यह भयानक शूल है और इसकी वह माँ विवाहके केवल चौदह दिन बाद ही विधवा हो जाती है। इन दोनोंके चार जन्म बीत चुके और तीन जन्म अभी बाकी हैं।'

उस दयालु ब्राह्मणने पूछा—'तो फिर इस दुःख से बचनेका कोई भी उपाय नहीं है?'

तारक अभी बेहोशीकी ही हालतमें था—बोला—'तपस्याके बिना इस कष्टसे मुक्ति नहीं हो सकती। यदि तारक अपनी उस माँका चरणोदक और उसके भोजनका अवशिष्ट उच्छिष्ट लेकर क्षमा रूपमें पावे, और यदि इसकी वह माँ इसे दवा दे तो यह अभी, इसी जन्ममें अच्छा हो सकता है।'

तारककी वह माँ कहाँ मिलेगी?—ब्राह्मणने पूछा।

तारक अभी अचेतनावस्थामें ही था—वह बोला—'पास ही घरके पड़ोसमें गोपाल सेनका घर है। गोपाल सेनकी विधवा पत्नी तारककी माँ है।'

थोड़ी देर बाद तारक होशमें आया और ब्राह्मणने उससे सारी बातें सुनायीं। ब्राह्मणने जैसा बतलाया तारकने वैसा ही किया। उसने माताके चरणामृत लिया, और उच्छिष्ट खाया और फिर दवा माँगी। क्या दवा दे, माँ समझ न सकी और इसके कारण उसने पानका एक टुकड़ा दिया। तारकने इसे एक ताबीजमें मँढ़ाकर गलेमें बाँध लिया। आश्चर्य! कुछ ही समयमें तारक नीरोग हो गया।

एक वर्ष बाद तारकको शूल और मूर्छाकी बीमारी फिर हुई। तारक पीड़ासे मूर्छित हो गया। इसपर तारककी उस माँने अपना पादोदक उसके ऊपर छिड़क दिया और तारक पुनः चंगा हो गया। किसीने देखा गया कि तारकके गलेमें जो ताबीज थी वह नहीं है। पीछे मालूम हुआ कि पानके टुकड़ेको महेन्द्र बाबूकी स्त्रीने तारकको दिया था, उस समय वह मासिकधर्ममें थीं और उस समय वह अछूत चाण्डालरूप थीं और उन्हें ताबीज देनेका कोई अधिकार नहीं था। (Truth से)

CC-O. Jangamwadi Math Collection, Varanasi.Digitized By Siddhanta eGangotri Gyaan Kosha

सोचो, तुम कौन हो ? जिस शरीरको तुम 'मैं' समझते हो और कभी-कभी कहते भी हो, 'मैं सुखी हूँ, मैं दुखी हूँ, मैं बीमार हो गया, मैं स्वस्थ हूँ' आदि, वह शरीर ही क्या तुम हो ? याद करो, लड़कपनमें यह शरीर कैसा था, जवानीमें इसका क्या स्वरूप था और अब बुढ़ापेमें इसका सारा ही रंग-रूप बदल गया। जिसने लड़कपनमें इसको देखा था, वह तो अब इसे पहचान ही नहीं सकता। कहाँ वह नन्हें-नन्हें कोमल हाथ-पैर, मोहन मुखड़ा, दूध-से दाँत, भौंरोंके रंग-से काले घुँघराले बाल, और कहाँ आजका यह कुबड़ा शरीर, झुर्रियाँ पड़ी हुई चमड़ी, सफेद केश, चिपका मुँह, डरावनी सूरत। वह शरीर तो मर ही गया, उसका एक भी निशान अब नहीं है; ऐसे शरीर ही क्या तुम हो? नहीं, तुम यह नहीं हो, तुम तो वह हो जो इस शरीरकी बाल, युवा और वृद्ध तीनों अवस्थाओंको समानरूपसे जानता है। शरीर बदल गया परन्तु तुम नहीं बदले। शरीर जड है, तुम चेतन हो; शरीर बढ़ता है, तुम नहीं बढ़ते; शरीर क्षय होता है तुम जैसे-के-तैसे हो; शरीर पैदा होता है और नष्ट हो जाता है, तुम सदा हो रहते हो। फिर तुम क्यों अपनेको शरीर समझते हो और क्यों शरीरके मानापमान, सुख-दुःख और जन्म-मरणमें अपना अपमान, सुख-दुःख और जन्म-मरण मानते हो ? क्यों सचमुच यह तुम्हारी भूल है न ? अच्छा बताओ, क्या तुम 'नाम' हो ? नामकी पुकार सुनते ही सोतेमें बोल उठते हो, नामको कोई गाली देता है तो उसे सुनकर मारे शोकके रो उठते हो, मारे क्रोधके जलने लगते हो। परन्तु सोचो तो सही, क्या वस्तुतः तुम नाम हो ? जब तुम माँके गर्भमें थे, उस समय बताओ तुम्हारा क्या नाम था ? जब तुम जन्मे उस समय क्या तुम्हारा यह नाम था ? जिस नामको आज तुम अपना स्वरूप समझते हो ? नहीं था ! क्या मरनेके बाद जहाँ जाओगे वहाँ यही नाम रहेगा ? नहीं ! फिर क्यों यह समझते हो कि मैं 'रामप्रसाद' हूँ ? यह तो रक्खा हुआ कल्पित नाम है जो अनित्य है, चाहे जब बदला जा सकता है। फिर इस नामकी निन्दा-स्तुतिमें तुम क्यों अपनी निन्दा-स्तुति समझते हो और क्यों दुःख-सुखका अनुभव करते हो ? यह भी तुम्हारा भ्रम ही है न ?

अच्छा, क्या तुम आँख, कान, नाक, जीभ, चमड़ी, पैर आदि इन्द्रियोंमेंसे अपनेको कोई मानते हो ? यदि ऐसा है तो बताओ आँखें फूट जानेसे, नाक कट जानेसे, कान बहरे हो जानेसे या हाथ-पैर टूट जानेसे क्या तुम मर जाते हो ? नहीं; तो फिर तुम इन्द्रियाँ कैसे हुए ? तुम तो इनको, इनकी चेष्टाओंको और इनकी अच्छी-बुरी हालतको देखने और जाननेवाले हो; फिर इन्द्रियको अपना स्वरूप मानना तुम्हारी गलती नहीं तो और क्या है ?

ठीक, तुम अपनेको मन बतलाओगे ! पर जरा सोचकर कहो, मनमें जब नाना प्रकारके विचार उठते हैं, तब तुम उनको जानते हो या नहीं ? नहीं जानते, तो कहते कैसे हो कि 'मेरे मनमें अभी यह विचार आया था'; और जानते हो तो यह निश्चय समझो कि जाननेवाला उस जानी हुई वस्तुसे अलग होता है। सुषुप्तिके समय मनका पता नहीं रहता परन्तु तुम तो वहाँ रहते ही हो क्योंकि तुम जागकर कहते हो कि मैं सुखसे सोया था। मन जहाँ-तहाँ भटकता है, तुम अपनी जगह अचल बैठे सदा उसकी हरेक चालको देखा करते हो, उसकी प्रत्येक बातको जानते हो, इसलिये तुम मन नहीं हो, तुम तो उसके द्रष्टा हो— फिर अपनेको मन मानना तुम्हारी भ्रान्ति ही तो है ! तुम बुद्धि भी नहीं हो; मनकी चालकी तरह

CC-O. Jangamwadi Math Collection, Varanasi.Digitized By Siddhanta eGangotri Gyaan Kosha

बुद्धिकी भी प्रत्येक स्थितिको, उसके हरेक कार्यको और विकारको, उसकी नीचता-उच्चताको, अपवित्रता-पवित्रताको और उसके अच्छे-बुरे निर्णयको तुम जानते हो। उसमें ये सब बातें आती-जाती, बढ़ती-घटती रहती हैं, पर तुम सदा उसकी सारी हरकतोंको देखा ही करते हो। इसीसे कहा करते हो, 'मेरी बुद्धि उस समय बिगड़ गयी थी। सत्संगके प्रभावसे मेरी बुद्धिकी मलिनता जाती रही।' तब फिर तुम अपनेको बुद्धिका द्रष्टा न मानकर बुद्धि ही कैसे मानते हो? यह तुम्हारा भ्रम ही है!

तुम 'अहंकार' भी नहीं हो—आत्मामें स्थित होकर तुम यदि अपनेको 'मैं' कहते तो तब तो ठीक था परन्तु तुम तो देह, इन्द्रिय, मन, बुद्धि आदिके समूहमें 'मैं बुद्धि' करके अहंकार करते हो, वस्तुतः इस अहंकारके भी तुम द्रष्टा ही हो। इसीसे कहा करते हो 'मैंने भूलसे अहंकारके वश ऐसा कह दिया था।'

इसी प्रकार तुम प्राण भी नहीं हो, प्राणोंकी प्रत्येक चालके द्रष्टा हो। प्राणोंकी प्रत्येक क्रिया और चेष्टामें जीवन देनेवाले हो। प्राण तुम्हारे आश्रित हैं। तुम प्राणोंके आधार हो—जीवन हो। प्राण नहीं हो! क्यों अब समझ गये न, कि तुम न देह हो, न नाम हो, न इन्द्रियाँ हो और न मन, बुद्धि और अहंकार हो और न प्राण हो। तुम शुद्ध, बुद्ध, नित्य, चेतन, आनन्दमय आत्मा हो; देहके नाशमें तुम्हारा नाश नहीं होता और देहके बननेमें तुम नये बनते नहीं। नामका महत्त्व और हीनत्व तुम्हें महान् और हीन नहीं बना सकता। तुम तो सदा निर्विकार हो! तुम्हें न कोई गाली दे सकता है, न तुम्हारा अपमान कर सकता है, न तुम्हें मार सकता है, और न तुम्हारा कुछ भी अनिष्ट कर सकता है। तुम अपने स्व-रूपमें सदा स्थिर अचल प्रतिष्ठित हो। इस बातको समझो और जगत्के द्वन्द्वोंसे अविचल रहो। यह स्वरूपस्थिति ही तुम्हारी असली स्थिति है। इसको पा लेनेमें ही; पा लेना क्या, अपनी इस नित्य स्वरूपस्थितिको जान लेनेमें ही तुम्हारी सफलता है। इसे जान लोगे तो तुम महात्मा बन जाओगे। नाम, रूप और इन्द्रिय, मन आदिको आत्मा मानना ही अधमत्व है और आत्माको अपने शुद्ध स्वरूपमें अविचल देखना ही महात्मापन है।

यह महात्मापन केवल ऊपर लिखी पंक्तियोंके लिखने-पढ़ने या कहना-सुनना जान लेनेसे ही नहीं होता। रटंत तो तोता भी करता है। वेदान्तके ग्रन्थ पढ़नेवाले इन बातोंको पढ़े होते हैं परन्तु इससे क्या होता है? असली जानना तो वह है जब शरीर, मन आदिसे अहंता-ममता सर्वथा हट जाय और सचमुच ही इनके हानि-लाभमें आत्माको कुछ भी हानि-लाभ अनुभव न हो और उसकी स्वरूपस्थिति हो अच्युत रहे।

हमलोग कहना सीख लेते हैं और औरोंको सिखाने लगते हैं परन्तु स्वयं वैसा करना, वैसा बनना नहीं सीखते। बने हुए कहलाना चाहते हैं, महात्मा बनकर पुजवाना चाहते हैं परन्तु वस्तुतः महात्मापन स्वीकार नहीं करना चाहते। इसी किसी मतविशेषके आग्रही बनकर कोरे उपदेशक रह जाते हैं। सुख-दुःखकी लहरोंमें बहनेवाले, अशान्त चित्त, मायामोहित साधनहीन प्राणीमात्र रह जाते हैं। जिस समय शरीर, मन, वाणीसे सर्वथा पृथक् आत्माका स्वरूपनिर्देश करते हुए उपदेश करते हैं, उसी समय गहराईसे देखनेपर पता चलता है, हमारी स्थिति मनमें ही है, हम उन्हींके सुख-दुःख—मानापमान, अपना सुख-दुःख, मानापमान समझकर हर्ष-शोकके मानसिक तरंगोंमें डूबते-उतराते रहते हैं। यह शोचनीय है। इससे अपनेको बचाओ, इससे निकलकर ऊपर उठो; बस, यही पुरुषार्थ है, यही साधन है, इसीमें लगे रहो! सच्चे साधक बनो—कहनेवाले सिद्ध महात्मा नहीं!

CC-0. Mumukshu Bhawan Varanasi Collection. Varanasi. Digitized By Siddhanta eGangotri Gyaan Kosha

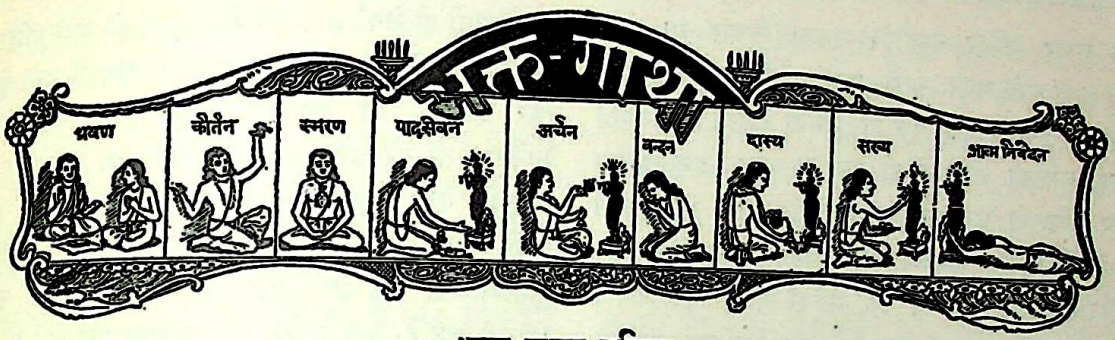

भक्त शङ्कर पण्डित

गण्डकीके पवित्र तटपर एक गाँवमें भारद्वाजगोत्रीय भक्त शङ्कर पण्डितका घर था। घरमें श्रीशालग्रामजीकी पूजा थी। बड़े तड़के उठकर भक्त शङ्करजी स्नान-सन्ध्यासे निवृत्त हो ठाकुरजीकी पूजामें बैठते। विधिवत् पूजा करके भगवान्‌का ध्यान करते हुए एक पहरतक एकासनसे बैठे हुए षडक्षर (ॐ रामाय नमः) मन्त्रका जाप करते। फिर तर्पण करते और बलिवैश्व करके घरसे बाहर निकलते। गाँवके बाहर एक पुराने पीपलके पेड़के नीचे शिवालय था। शङ्करजी सीधे वहाँ जाकर शिवजीका पूजन करते। शङ्करजी अनन्य रामभक्त थे परन्तु शिव और राममें वे भेद नहीं मानते थे, बल्कि शिवपूजाके बिना उनकी रामपूजा अपूर्ण ही रह जाती थी। फिर घर लौटकर भोजन करते और ठीक समयपर पाठशाला पहुँच जाते।

गाँवमें संस्कृतकी वही एक पाठशाला थी। गाँवके ठाकुर जगपाल बड़े धार्मिक थे, उन्होंने ही इस पाठशालाकी स्थापना की थी। दस विद्यार्थियोंके भोजनका प्रबन्ध था। पन्द्रह दिनका सीधा प्रत्येक अमावस्या और पूर्णिमाको ठाकुरके घरसे आ जाता। जगपालजीके मरनेके बाद उनके लड़के कुशलपाल गाँवके ठाकुर हुए; ये स्वभावसे अश्रद्धालु थे, विलासी भी थे। परन्तु पिताकी स्थापित की हुई पाठशालाको उठानेकी इनकी हिम्मत नहीं होती थी; छोटे भाइयोंका, गाँवके लोगोंका और खास करके बूढ़ी माताका डर था। जगपालजीके जमानेमें शङ्कर शर्माका जो आदर था, वह तो अब नहीं रहा, परन्तु उनके काममें कोई दखल भी नहीं देता था। सात रुपये मासिक और रोज एक सीधा उन्हें मिल जाता था। सदाके नियमानुसार शामको सन्ध्या करनेके समयसे एक घंटा पहले शङ्करजी पाठशालासे चल देते और गाँवके बाहर तालाबपर जाकर शौच-स्नान-सन्ध्या और शिवपूजन करते। रात पड़े घर लौटते। उनके सारे काम घड़ीके काँटेकी तरह नियमित होते।

भक्त शङ्करजी बड़े ही विश्वासी, सदाचारी, सात्त्विक प्रकृतिके सन्तोषी ब्राह्मण थे। वे झूठ बोलना और दम्भ करना नहीं जानते थे। खुशामद करनेकी कलुषित कलासे भी सर्वथा अनभिज्ञ थे। सरल और स्पष्टभाषी थे। नियमित कार्य और भगवान्‌का भजन यही उनका दिनभरका काम था। पत्नी रमाबाई भी बड़ी साध्वी थी। एक पुत्र था जो गाँवसे दूर एक शहरमें पण्डिताईका काम करता था, वह भी बड़ा साधुस्वभाव था।

माता जीवित रही तबतक तो कुछ सङ्कोच था, उसके मरनेपर—कुशलपालने स्वतन्त्र होकर विलासितामें अपने हिस्सेका सब धन फूँक डाला। अब उसकी गीध-दृष्टि भाइयोंके धनपर पड़ी। वह तरह-तरहके उपाय सोचने लगा। कुशलपालके तीनों छोटे भाई शङ्कर पण्डितपर बड़ी श्रद्धा रखते थे। शङ्कर पण्डित बिना काम कभी किसीके घर नहीं जाते थे, परन्तु पिताके द्वारा विशेषरूपसे आदर पाये हुए शङ्करपर उन लोगोंको बड़ा विश्वास था। इसका एक कारण यह भी था कि जगपाल मरते समय कह गये थे कि 'शङ्कर पण्डित-जैसे महात्मा अपने गाँवमें और कोई नहीं है। इनकी भक्ति करना -और इन्हें मुझसे बढ़कर समझना।' कुशलपालको छोड़कर—शेष तीनों भाई पिताके इन वचनोंको भूले नहीं थे।

कुशलपालने एक जाल सोचा, उसने पिताके नामसे एक झूठा दस्तावेज बनाया और बड़ी खूबीसे उसपर जगपालके हस्ताक्षर भी बना लिये। पिताके हस्ताक्षरोंकी उसने ऐसी निपुणतासे नकल की कि देखनेवालोंमें किसीको भी यह सन्देह नहीं हो सकता था कि यह हस्ताक्षर जगपालका नहीं है। उस दस्तावेजमें पन्द्रह लाखके सोनेमें तीन हिस्से कुशलपालको दिये गये थे और एक हिस्सेमें छोटे तीनों लड़कोंके लिये तीन भाग करनेकी बात थी। जगपालको सूर्यकी उपासना करनेसे एक नींवमें पन्द्रह लाखका सोना मिला था। उसमेंसे दस लाख रुपयेसे सूर्यभगवान्‌का

CC-0. Jangamwadi Math Collection, Varanasi.Digitized By Siddhanta eGangotri Gyaan Kosha

एक सुन्दर मन्दिर बनानेका उनका विचार था और पाँच लाख रुपये अपने घरके काममें लेनेका। परन्तु इस मनोरथके पूरा होनेके पूर्व ही उनका देहान्त हो गया! पन्द्रह लाखका सोना यों ही पड़ा रह गया। इन बातोंका शङ्कर पण्डितको पूरा पता था। चारों लड़के भी इसको जानते थे। और कुशलपालको छोड़कर जगपालके शेष तीनों लड़के चाहते भी थे कि मन्दिर जल्दी बन जाय। परन्तु कुशलपाल टालता जाता था। एक दिन जब भाइयोंने बहुत जोर दिया तब कुशलपालने कहा, 'भाई! सच्ची बात तो यह है कि पिताजीका मरते समय विचार बदल गया था। उन्होंने मन्दिर बनवानेकी इच्छा छोड़कर सारा सोना मुझे देना चाहा था परन्तु जब मैंने नहीं लिया और कहा कि या तो मन्दिर ही बने या मेरे भाइयोंको बराबर हिस्सा मिले—तब उन्होंने एक दस्तावेज मुझको लिख दिया था वह मेरे पास है।' बड़े भाईकी इस बातको सुनकर उन्हें बड़ा आश्चर्य हुआ; वे भाईके स्वभावको जानते थे, इसलिये उन्हें पूरा विश्वास नहीं हुआ। उन्होंने दस्तावेज देखना चाहा, उसने लाकर दिखला दिया। तीनों भाइयोंने आश्चर्यचकित नेत्रोंसे उसे पढ़ा और पिताजीके हस्ताक्षर देखकर कहा, कि पिताजी जो कुछ कर गये हैं, उसमें हमलोगोंको कुछ भी कहना नहीं है। उनके हस्ताक्षर भी हम पहचानते हैं परन्तु हमसे भी अधिक उनके पास रहनेवाले और उनके हस्ताक्षरोंको पहचाननेवाले हैं शङ्कर पण्डित। वे कह देंगे कि ये हस्ताक्षर पिताजीके हैं तो हम इस बातको मान लेंगे।

भगवान्‌की इच्छा कुछ और ही थी। कुशलपालके मुँहसे निकल गया 'शङ्कर पण्डितके सामने ही तो दस्तावेजपर पिताजीने हस्ताक्षर किये थे, वे कहेंगे क्यों नहीं?' 'हाँ, हाँ, तब फिर बात ही क्या है, उसी समय दस्तावेजके अनुसार आप अपने हिस्सेका सोना ले लीजियेगा।' तीनों भाइयोंने कहा।

कुशलपालके मुँहसे बात निकल तो गयी परन्तु अब उसे बड़ी चिन्ता लगी, उसने सोचा, 'ब्राह्मण बड़ा जिद्दी और निर्लोभी है। उसने न कहा तो मेरी बात भी जायगी और आगे बढ़नेपर सोना भी शायद मुझे न मिले।' चोरके चित्तमें तो डर रहा ही करता है, कुशलपाल एक बार काँप गया। फिर विचार किया, 'है कौन-सी बात! सोनेकी मारसे देवताओंके दिमाग भी दुरुस्त हो जाते हैं, फिर इस मामूली ब्राह्मणकी तो बात ही क्या है। 'पूरी जाती देखिके बुध आधी ही लेय' जहाँ पूरी रोटी जाती हो, वहाँ बुद्धिमान् आधी ही ले लेते हैं। ब्राह्मणके सामने सोनेका ढेर लगा दूँगा, फिर देखूँगा, कैसे वह नहीं कहता है। इसपर भी नहीं मानेगा, तो मेरे शरीरका बल तो कहीं चला नहीं गया है। बच्चूको ऐसा मोहनभोग खिलाऊँगा कि वह तो क्या उसके पुरखे मेरे मनकी करने लगेंगे।' इस कुत्सित कुशलपालको एक बार साहस हो आया। उसने कहा 'अच्छी बात है, कल पण्डितजीको बुलाकर पूछ लेंगे।'

कुशलपाल घर लौट आया पर उसे चैन कहाँ! वह मुँह खा-पीकर शङ्कर पण्डितके घर गया और बड़ी नम्रतासे दण्डवत् करके उनके चरणोंमें बैठकर कहने लगा—'पण्डितजी! आज इस कामसे आपको कष्ट देने आया हूँ। आप तो मेरे लिये पितृतुल्य हैं। आपको कष्ट न देता, परन्तु काम ऐसा ही था, इसीलिये निवेदन करनेको आना पड़ा। आपको मालूम होगा, पिताजीको पन्द्रह लाखका सोना मिला था'—

'हाँ हाँ, मालूम क्यों नहीं है, उसमेंसे दस हजार से तो वे मन्दिर बनानेवाले थे, उनका स्वर्गवास हो गया। क्या है, आप लोग हैं ही, मन्दिर बनवा दीजिये! मैं अच्छा साइत देख दूँगा।' शङ्कर पण्डितने बीचमें ही बात काटकर कहा।

कुशलपाल बोला—'मन्दिरकी बात तो सही है, पहले येही बात थी परन्तु पीछे पिताजीका विचार पलट गया था। मेरे मने करते-करते उन्होंने यह दस्तावेज लिख दिया था। इसे आप पढ़िये।' यों कहकर कुशलपालने दस्तावेज पण्डितजीके सामने डाल दिया। पण्डितजीने तिरछी नजरसे कुशलपालके चेहरेकी ओर देखकर दस्तावेज उठा लिया और बड़े गौरसे पढ़कर बोले—'कुशलपालजी! हस्ताक्षर तो उन्हींसे ही हैं परन्तु निश्चय ही यह दस्तावेज जाली है। किसी ने उनके हस्ताक्षर बना लिये हैं।'

'शिव! शिव! पण्डितजी आप यह क्या कह रहे हैं। वह धूर्त तो फिर मैं ही हुआ। क्योंकि दस्तावेज लिखा हुआ है मेरे हाथका और है भी मेरे ही पास, और सोभाग्य दुर्भाग्यवश इसमें धनका अधिक हिस्सा भी मुझको ही दिया गया है।'

'आप ही होंगे! मुझे तो कुछ पता नहीं। अन्तर्यामी सब जानते हैं।'

'तब तो वह आप ही अन्तर्यामी हो गये। मैंने अन्त

CC-0. Jangamwadi Math Collection. Varanasi. Digitized By Siddhanta eGangotri Gyaan Kosha

था पण्डितजी ठीकसे बातें करेंगे, सचाईका आदर करेंगे, पर आप तो मुझको ही जालसाज बताने लगे।'

'मैंने तो आपको जालसाज नहीं कहा, परन्तु आपका पाप अपने-आप ही आपके मुँहसे बोल रहा है। ठाकुर साहेब, परमात्माका डर रखिये। धन साथ नहीं जायगा। मनुष्य मोहवश धनमें सुखकी कल्पनाकर उसके लिये अन्याय और असत्यका आश्रय लेता है, अन्तमें धन यहीं रह जाता है। जैसे आपके पिता सब यहीं छोड़ गये, वैसे ही आप भी सब कुछ छोड़कर मर जायँगे। एक कौड़ी भी आपके साथ नहीं जायगी। जीवनभर जलेंगे और मरनेपर अनन्त नरकोंकी आगमें जलना पड़ेगा। फिर क्यों थोड़े जीनेके लिये इतना बड़ा पाप पल्ले बाँधते हैं?'

'पण्डितजी! यह तो आप ठीक ही कहते हैं, पिताजी मर गये, मुझको भी मरना है। इस बातको मैं भी समझता हूँ। पर आप मुझको झूठा समझते हैं, यह आपकी भूल है। सचमुच ही पिताजी दस्तावेज करके मुझको तीन हिस्सेका सोना दे गये हैं। आप नाराज न हों तो मेरी एक सुनिये। आप यदि एक बातमें मेरी सहायता करें तो मैं भी आपकी सेवासे नहीं चूकूँगा। मैं ऐसा कृतघ्न नहीं हूँ जो आपके गुणोंको भूल जाऊँ। सोनेका आधा हिस्सा आपका होगा। फिर आप उससे भगवान्‌की यथेष्ट सेवा कीजिये। और अपने बालबच्चोंको सदाके लिये सुखी बना दीजिये।'

'ठाकुर साहेब! अब आप सीमासे बाहर जा रहे हैं। मुझे सोनेका लोभ दिखाकर अपने पापमें शामिल करना चाहते हैं। (कुछ उत्तेजित होकर) क्या तुम मुझसे यह कहलाना चाहते हो कि तुम्हारा दस्तावेज सच्चा है? यह हर्गिज नहीं होगा। मुझे धन प्यारा नहीं है, धर्म प्यारा है। मेरे ठाकुरजी चोरीके धनकी सेवा स्वीकार नहीं करते। बालबच्चोंको सुख उनकी गाढ़ी कमाईके पैसेसे होगा, पापके सोनेसे नहीं। इससे तो बुद्धि बिगड़ेगी, जो न मालूम कितने भयानक दुःखोंका कारण बनेगी। मुझे यह सोना नहीं चाहिये। अब फिर ऐसी बात मुँहसे मत निकालना, नहीं तो परिणाम बहुत बुरा होगा।'

'जमाना ही बुरा है, होम करते हाथ जलता है। भिखारी ब्राह्मणका अभिमान तो देखो, सोनेसे मानो इनको बड़ी घृणा है! मुझे परिणामका डर दिखाते हैं।' कुशलपालने झल्लाकर कहा।

'कुशलपाल, मैं भिखारी हूँ पर तुम्हारी तरह बेईमान नहीं हूँ। मेरे घरमें सोना नहीं है पर मैंने सोनेके लिये ईमान कभी नहीं खोया। मैं फिर भी कहता हूँ तुम कुछ तो भगवान्‌से डरो। भैया! बहुत हो गया। अब अपने घर जाओ और इस पापमय विचारको छोड़ दो!'

'शङ्कर पण्डित! अब मैं समझ गया, सीधी अंगुलीसे घी नहीं निकलेगा। पिताजीने तुम्हें बहुत सिर चढ़ा दिया था, उसीका यह नतीजा है। खैर, मैं तो जाता हूँ परन्तु याद रखना, मेरा नाम कुशलपाल है।'

'भाई! इतना गर्व क्यों करते हो? मेरा तुम क्या बिगाड़ोगे? तुम्हारा क्रोध तुम्हारे ही लिये घातक होगा। भगवान्‌के राज्यमें अन्याय नहीं हो सकता, सब अपना-अपना कर्मफल भोगते हैं। मैं यदि निरपराध हूँ तो तुम मेरा बाल भी बाँका नहीं कर सकते? मेरे 'कोसलपाल' भगवान् श्रीरघुनाथजीके सामने तुम-जैसे क्षुद्र कुशलपाल किस गिनतीमें हैं? मेरा विश्वास है वे नित्य मेरी सहायता करते हैं, सदा मेरे साथ रहते हैं। वे मुझे अवश्य बचायेंगे। यदि मेरे किसी पूर्वकर्मका भोग तुम्हारे हाथ भोगा जायगा तो उसमें भी मेरा मङ्गल ही होगा!'

'अच्छा देखा जायगा! मैं जाता हूँ।'

'जाओ, भाई! ईश्वर तुम्हारा भला करे, तुम्हें सुबुद्धि दे।'

'मैं तुम्हारे ईश्वरसे भलाई और सुबुद्धिकी आशा नहीं रखता। अपनी भलाई मैं आप ही अपनी बुद्धिसे कर सकता हूँ, तुम्हारे-जैसोंके आशीर्वादकी मुझे आवश्यकता नहीं है। तुम अपने ही लिये अपने भगवान्‌से प्रार्थना करो।' इतना कहकर निराश होकर कुशलपाल वहाँसे चला गया। उसके मनमें शङ्कर पण्डितसे बदला लेनेकी आग जल उठी। पापसे पाप पैदा होता है। उसने घर जाते ही एक तेज छूरा जेबमें डाल लिया और शङ्करको मारनेकी घातमें फिरने लगा। प्रतिहिंसाके पापने उसकी बुद्धिका नाश करके उसको पागल-सा बना दिया।

सन्ध्याका समय है, चारों ओर अँधेरा छाया है, कृष्ण पक्षकी चतुर्थीका दिन है। सुनसान जङ्गलका रास्ता है। इधर-उधर सियार हौआ-हौआ कर रहे हैं। दूरसे कुत्तोंका भोंकना सुनायी देता है। शङ्कर पण्डित सदाकी तरह भगवान्‌के पवित्र नामोंका गान करते हुए

CC-O. Jangamwadi Math Collection. Digitized By Siddhanta eGangotri Gyaan Kosha

निश्चिन्त मनसे शिवजीके मन्दिरसे घरको लौट रहे हैं। अचानक कुशलपालने उनका हाथ पकड़ लिया और छूरा छातीमें भोंककर वह भाग चला। शङ्कर पण्डितके हृदयसे खून बहने लगा और वे 'हा राम! हा रघुबर!' कहते हुए बेहोश होकर गिर पड़े!

दूसरे ही क्षण उन्होंने देखा, वे किसी बड़े ही सुरम्य दिव्य बगीचेमें हैं, पास ही सुन्दर जलका विशाल सरोवर है, जिसके चारों ओर नानाप्रकार विचित्र और सुगन्धित पुष्प खिल रहे हैं, अनेकों दिव्य पक्षी अपनी सुन्दर स्वर्गीय भाषामें गा रहे हैं। चारों ओर अनोखा प्रकाश छाया है। विशाल पीपलका एक सुहावना वृक्ष है, उसीके पास एक मनोहर सिंहासनपर भगवान् श्रीराम जनकनन्दिनी श्रीसीताजीसहित अपने दिव्य वस्त्रालङ्कारोंसे विभूषित विराजमान हैं, श्रीभगवान्‌की मनोहर छबि देखते ही बनती है। श्रीलक्ष्मण और भरत चँवर डुला रहे हैं, शत्रुघ्न हाथमें जलकी झारी लिये खड़े हैं। हनूमान्‌जी भगवान्‌के चरण दबा रहे हैं। सामने दोनों ओर भक्तोंकी और संतोंकी सुन्दर पंक्तियाँ हैं, सभी बड़े सुन्दर स्वरोंमें भगवान् श्रीरघुनाथजीका स्तवन कर रहे हैं। शङ्कर पण्डित इस मनोहर और दुर्लभ दृश्यको देखकर कृतकृत्य हो गये। उनके हृदयका घाव तो कभी छूमन्तर हो गया था। वे कभी भगवान्‌के चरणोंकी ओर निहारते और कभी मनोहर मुखचन्द्रकी झाँकी करते। स्तवन समाप्त होनेपर शङ्कर पण्डित प्रेमविह्वल और आनन्दमग्न होकर भगवान्‌के चरणोंमें लोट गये। वे उस समय जिस परमानन्दके समुद्रमें निमग्न थे, उसका वर्णन वाणीसे नहीं हो सकता। भगवान्‌का इशारा पाकर हनूमान्‌जीने उन्हें उठाया, वे उठते ही मारुतिकी छातीसे चिपट गये। उनकी आँखोंसे आनन्दके आँसुओंकी धारा बह रही थी, शरीर पुलकित था। आनन्द हृदयमें समा नहीं रहा था। भगवान्‌ने कहा 'भक्त शङ्कर! मैं तुम्हारी सेवासे बहुत प्रसन्न हूँ, तुम्हारे जैसे दम्भहीन, सरल हृदय, निर्लोभी और बिना किसी दिखावेके चुपचाप मेरी निष्काम सेवा करनेवाले सच्चे विरक्त भक्त मुझे परम प्यारे हैं। जाओ, मेरा चिन्तन करते हुए अभी कुछ समयतक पृथ्वीपर रहकर जगत्‌का कल्याण करते रहो। शीघ्र ही तुम मेरे धाममें आकर धन्य होओगे।'

शङ्कर पण्डित भगवान्‌की मधुर वाणी सुनकर निहाल हो गये, परन्तु भगवान्‌को छोड़नेकी बात उनके मन नहीं रुची। पर प्रेममुग्धताके कारण वाणी बन्द थी, वे कुछ भी बोल नहीं सके। हाँ, आँखोंके गरम-गरम आँसू बराबर ही यह बतला रहे थे कि वे भगवान्‌के चरणोंको छोड़ना नहीं चाहते!

भगवान्‌ने फिर कहा, 'तुम चिन्ता न करो, मेरा स्मरण मानकर जगत्‌का कल्याण करो।' भगवान्‌के इतना कहते ही वह सारा दृश्य आँखोंके सामनेसे हट गया। शङ्कर पण्डितने अपनेको उसी सुनसान जङ्गलमें पड़े पाया, परन्तु वे होशमें थे और उनका घाव बिल्कुल अच्छा हो चुका था। भगवान्‌की दयापर मुग्ध हुए शङ्कर पण्डित उठे, और उस महान् दुर्लभ दृश्यका मधुर स्मरण करते हुए घरकी ओर चले। थोड़ी ही दूर चले थे कि उन्होंने कुशलपालको अचेत पड़े देखा, उसके मुँहसे खून बह रहा था। चाँदके उँजेलेमें उसकी यह दुर्दशा देखकर शङ्कर पण्डितके मनमें बड़ा दुःख हुआ। शङ्करने उसको उठाया और पासके कूएँसे जल लाकर उसका खून धोया और धीरे-धीरे उसे होश कराया। कुशलपाल शङ्कर पण्डितको देखकर एक बार तो डरा, परन्तु पीछे वह आनन्दमें भर गया। वह चरणोंमें गिर पड़ा और बोला 'पण्डितजी! मैं बड़ा ही नीच अभागी हूँ, जीवनमें मैंने पाप किये, सब धन फूँक दिया, अन्तमें धनके लोभसे मेरी नीचमति हो गयी, मैंने झूठा दस्तावेज बनाया, और उसपर पिताजीके जाली हस्ताक्षर बनाये, और फिर आपसे कहा कि पण्डितजीके सामने ही पिताजीने हस्ताक्षर किये। मेरे साधुस्वभावके तीनों भाइयोंने इसपर विश्वास करके कहा कि पण्डितजी कह देंगे तो हम आपको तीन हिस्सेकी जगह दे देंगे। मैं इसी उद्देश्यसे आपके पास गया था और झूठी गवाही दिखाकर—डरा-धमकाकर आपसे झूठी गवाही दिलाना चाहता था, परन्तु आप शुद्धान्तःकरण होनेसे मेरी बात पहलेसे ही जान गये। आपने दया करके मुझको क्षमा किया, परन्तु मैं पापबुद्धि उल्टा आपपर क्रोधित होकर चला। फिर तो मैंने जो नीच कर्म किया, वह आप जानते ही हैं। मैं आपको छूरा मारकर भागा। तुरंत ही मुझे ऐसा दिखायी दिया मेरे पीछे दो बड़े भयङ्कर पुरुष आ रहे हैं। मैं डर गया, उन्होंने मुझे पकड़ लिया और कहा 'नराधम! तुझे हम अभी मार डालते और सीधे नरकोंमें पहुँचा देते, परन्तु क्षमाशील शङ्कर पण्डित बड़े ही भक्त हैं, वे हमारे स्वामी कल्याण चाहते हैं, तू उनके आशीर्वादसे सुरक्षित है। हम उनके विपरीत कुछ कर नहीं सकते, इसीलिये तुझे छोड़ देते हैं।

CC-O. Jangamwadi Math Collection. Varanasi. Digitized By Siddhanta eGangotri Gyaan

ही दण्ड देकर छोड़ देते हैं, खबरदार ! अब तू द्वेष और लोभको छोड़कर पवित्र हो जा ! नहीं तो आगे बड़ी दुर्दशा होगी।' इतना कहकर उनमेंसे एकने बड़े जोरसे मेरे सिरमें एक घूँसा जमा दिया, उस समय मुझे जो भयानक पीड़ा हुई, उसे मैं ही जानता हूँ। परन्तु उन्होंने ऐसा करके मुझपर बड़ी ही कृपा की, उस मारसे मेरा मन शुद्ध हो गया, मैं अपने कियेपर पश्चात्ताप करने लगा। मुझे अपने भाइयोंसे बेईमानी करनेका, सूर्यमन्दिरका धन हड़पनेकी इच्छा करनेका तो दुःख था ही। सबसे बड़ा दुःख मुझे आपको मारनेका था। मैंने समझा था कि आपके प्राण बचे नहीं हैं। मैं इसी अनुतापकी आगसे जलता-जलता उस घोर पीड़ाको सहता रहा। पिताजीके समय लड़कपनमें सुनी हुई एक कथा मुझे याद आ गयी। एक बार भगवान्‌ने अपने पार्षदोंसे कहा कि—

'जो मेरी पूजा करता है परन्तु मेरे भक्तका अपराध करता है वह मानो मेरे पैरोंको पूजता हुआ मेरे गलेपर छुरी चलाता है। ऐसे पुजारीको घोर नरक-यन्त्रणा भोगनी पड़ती है।* इसके बाद ही मेरे मुँहसे खून बहने लगा और मैं बेहोश हो गया। बेहोशीमें मैंने जो-जो भयानक दृश्य देखे; लोभी, दम्भी, दुराचारी, हिंसक और भक्त-द्वेषियोंकी जैसी-जैसी भयानक दुर्दशाएँ देखीं तथा स्वयं भी जो घोर यन्त्रणाएँ सहीं, उनको याद करके अब भी मेरा कलेजा काँप रहा है। परन्तु यह सब देखकर और सहकर मैं पवित्र हो गया। मैं अब आपकी कृपासे होशमें हूँ और मेरी सारी पीड़ा मिट गयी है, आपकी कृपासे भगवान्‌का यह परम अनुग्रह मुझे प्राप्त हुआ। अभी आपको स्वस्थ देखकर तो मेरे हृदयमें आनन्द समा नहीं रहा है; बतलाइये आपके प्राण कैसे बचे ?'

कुशलपालकी करुण कहानी सुनकर शङ्कर पण्डित आनन्दमग्न हो गये, भगवान्‌की दया देखकर उनका हृदय कृतज्ञतासे भर गया। उन्होंने सोचा, भगवान् कब किसपर किस तरह दया करते हैं, यह कोई नहीं जान सकता। इस बेचारे कुशलपालकी दुर्बुद्धिको दयामय भगवान्‌ने क्षणोंमें ही कैसे हर लिया। दुःखकी बात तो इतनी ही है कि मेरे कारण इसको इतनी पीड़ा सहनी पड़ी। यों सोचते हुए शङ्कर पण्डितने कहा—'भाई ! कुशलपाल, मेरे अपराधको क्षमा करना, मेरे कारण तुम्हें बड़ी साँसत सहनी पड़ी। अब तुम्हारा हृदय पवित्र हो गया, यह भगवान्‌ने तुमपर बड़ी कृपा की। मैं तो तुम्हारा बड़ा ही उपकार मानता हूँ, तुम मुझे छूरेसे नहीं मारते तो मैंने जो भगवान्‌की झाँकीका अपार आनन्द प्राप्त किया है, वह नहीं प्राप्त कर सकता। तुम ही मुझे भगवान्‌के धामका दर्शन करानेमें प्रधान कारण हो। मैं तुम्हारे इस उपकारका बदला कैसे चुकाऊँ ?' इतना कहकर शङ्कर पण्डित गद्गद होकर रोने लगे ! कुशलपाल पुनः चरणोंमें गिर पड़ा और उनकी चरणधूलिको मस्तकपर चढ़ाकर बोला—'भगवन् ! आप धन्य हैं। मैं ऐसे हृदयवान् पुरुषके चरणोंमें पड़ा हूँ इसलिये मैं भी आज धन्य हो गया ! पर आप मुझ पामरसे क्षमा चाहते हैं और मेरा उपकार मानते हैं, यह आपकी तो परम साधुता है परन्तु मैं नीच इन शब्दोंको सुन रहा हूँ ! यह मेरी कितनी अधमता है। पृथ्वी भी नहीं फट जाती कि मैं उसमें समा जाता। मुझपर वज्रपात क्यों नहीं हो जाता। भगवन् ! मैं महापापी नीच नारकी जीव हूँ। आप कृपाकर मुझे अपनाइये, अपना सच्चा शिष्य बनाइये।' यों कहकर कुशलपाल बड़े जोर-जोरसे पुकार-पुकारकर रोने लगा। सच्चे पश्चात्ताप, भगवत्कृपा और संतकी शुभभावनासे उसका अन्तःकरण परम शुद्ध हो गया !

शङ्कर पण्डितने उसे उठाकर हृदयसे लगा लिया और सच्चा अधिकारी जानकर उसे भगवान् रामका षडक्षर (ॐ रामाय नमः) मन्त्र देकर कृतार्थ किया ! कहना नहीं होगा कि उसी क्षणसे कुशलपालका जीवन ही पलट गया ! उसने सारा धन भाइयोंको दे दिया। अपने उससे कुछ भी सम्पर्क नहीं रक्खा। भाइयोंने पिताजीकी इच्छानुसार दस लाखके सोनेसे मन्दिर बनवा दिया, और शेष पाँच लाख भी धर्मकार्यमें लगा दिये। कुशलपालका जीवन भजनमय हो गया। और अन्तमें शङ्कर पण्डितसहित वह भगवान्‌के परमधाम साकेतलोकमें पहुँचकर कृतार्थ हो गया।

बोलो भक्त और उनके भगवान्‌की जय !

* इसी आशयका सूरदासजीका एक पद है—

श्रीपति दुखित भगत अपराधें।
संतन द्वेष द्रोहिता करके आरतिसहित जो मोहिं अराधें॥
सुनो सकल बैकुंठनिवासी साँची कहौं जिन मानो खेदें।
तिनपर कृपा करूँ मैं किस बिधि पूजत पाँव कंठको छेदें॥
जनसों वैर प्रीति मोसों करि मेरो नाम निरन्तर लैहैं।
सूरदास भगवंत बदत यों मोहि भजे पर जमपुर जैहैं॥

CC-0. Mumukshu Bhawan Varanasi Collection. Digitized by eGangotri

भगवान् विष्णुका ध्यान

(१)

प्रातःकालका समय है। सुन्दर, सुरम्य गंगाजीका पवित्र तट है। भगवान् श्रीविष्णुजी आकाशमें भूमिसे लगभग तीन हाथ ऊपर खिले हुए सहस्रदल लाल कमलपर खड़े हैं। उनके चारों ओर करोड़ों सूर्योंका प्रकाश छा रहा है परन्तु साथ ही वह करोड़ों चन्द्रमाओंके समान शीतल और शान्तिप्रद है। भगवान्‌का रूप परम शान्त और अत्यन्त दर्शनीय है। भगवान्‌की किशोर अवस्था है। भगवान्‌का नीलकमलके समान दिव्य श्याम शरीर है। भगवान्‌के चरणतलोंमें ऐश्वर्यसूचक वज्र, अंकुश, ध्वजा, कमल आदिके चिह्न हैं। भगवान्‌के चरणोंकी मनोहर अंगुलियोंमें स्थित उभरे हुए उज्ज्वल अरुण वर्ण परम शोभायमान दसों नखरूपी चन्द्रमाओंकी दिव्य कान्ति भक्तोंके हृदयका अज्ञानान्धकार दूर कर रही है। जिनके धोवनके जलसे बनी हुई परम पवित्र पतित-पावनी गंगाजीको सिरपर धारणकर श्रीशिवजी परम कल्याणरूप यथार्थ शिव हो गये, और जो ध्यान करनेवालोंके पापरूपी पहाड़ोंको विदीर्ण करनेके लिये वज्रके समान हैं, वे कमलपत्र-जैसे कोमल और प्रकाशमान भगवान्‌के चरणकमल बड़े ही मनोहर हैं। भगवान्‌के चरणोंमें सुन्दर नूपुर सुशोभित हो रहे हैं। कमलनयना श्रीलक्ष्मीजी सदा अपनी ऊरुओंपर धारण करके अपने कोमल करकमलोंसे जिनका लालन करती हैं, जन्म-मरणके भयका नाश करनेवाले भगवान्‌के वे दोनों जानु (घुटने) परम सुन्दर हैं। भक्तराज गरुड़जी जिनको बड़े आदर और यत्नसे अपनी भुजाओंपर धारण करनेमें अपना परम सौभाग्य मानते हैं, वे अलसीके पुष्पोंके समान सुहावनी श्यामवर्ण, नीलमणिके समान चमकदार और नील-कमलके समान कोमल भगवान्‌की जंघाएँ [illegible] मनोहर हैं, जो स्वाभाविक ही कमरमें कसे हुए [illegible] रेशमी कमलपुष्पके परागके समान पीतवर्णके [illegible] ढकी हुई हैं। वह पीतपट अपनी उज्ज्वल [illegible] साथ ही कटितटपर शोभायमान सुन्दर दिव्य [illegible] करधनीकी दिव्य प्रकाशमयी कान्तिसे विशेष [illegible] प्रकाशित हो रहा है। जिससे उत्पन्न हुए सर्वलोक [illegible] कमलकोषसे आत्मयोनि श्रीब्रह्माजी प्रकट हुए [illegible] जो भुवनकोषके स्थानस्वरूप भगवान्‌के दिव्य [illegible] स्थित है, वह भगवान्‌की गम्भीर घुमावसे युक्त [illegible] अत्यन्त ही सुन्दर है। वह नाभि जब श्वासके [illegible] उतरनेसे फड़कती है तब ऐसा लगता है मानो जो [illegible] नाभिसे निकला, वह पुनः उसीमें समा रहा [illegible] भगवान्‌का वक्षःस्थल बहुत चौड़ा और अत्यन्त [illegible] है, जो दिव्य रत्नहारोंकी कान्तिमय किरणोंसे [illegible] प्रकाशित हो रहा है। भगवान्‌के हृदयपर [illegible] कान्तिमय विशद हार विहार कर रहा है। [illegible] की स्वर्णवर्ण मनोहर कान्तिसे आलोकित भगवान् [illegible] सुन्दर-श्याम वक्षःस्थल दर्शन करनेवाले पुरुषोंके [illegible] प्रसन्न और नयनोंको आनन्दित करता है। [illegible] का मनोहर कण्ठ आत्मतत्त्वमयी निर्मल कौस्तुभ [illegible] सिंहके कंधेपर रहनेवाली केसरकी-सी [illegible] सुशोभित है। गलेमें तुलसी-मञ्जरीसे युक्त [illegible] दिव्य पुष्पमालाएँ घुटनोंतक लटक रही हैं। [illegible] पुष्पमालाओंके दिव्य पुष्पोंकी मधुर सुगन्ध [illegible] ओर फैलकर सबको सुखी कर रही है। मन्दराचल [illegible] मन्थन करनेवाली भगवान्‌की जानुपर्यन्त लंबी [illegible] चार भुजाएँ हैं। उन भुजाओंमें अत्यन्त उ [illegible] रत्नोंके बाजू-बन्द और मणिमय कंकण सुशोभित [illegible] ऊपरकी भुजाओंमें दाहिनीमें उज्ज्वल [illegible] नीलाभायुक्त किरणोंसे झलमलाता हुआ सहस्र [illegible]

CC-0. Mumukshu Bhawan Varanasi Collection. Digitized By Siddhanta eGangotri Gyaan Kosha

युक्त असह्यतेज सुदर्शन चक्र है, बायीं में दिव्य श्वेत शङ्ख है; नीचेकी दाहिनी भुजामें भगवान्‌की प्यारी कौमोदकी गदा है, और बायीं में सुन्दर हलके रक्तवर्ण-का कमल विराजमान है। भगवान्‌का मुनिमन-मोहन प्रसन्न मुखारविन्द अत्यन्त ही सुन्दर है। कानोंमें हिलते हुए मणिमय मञ्जुल मकराकृति कुण्डलोंकी दिव्य स्वर्णवर्ण झलकसे भगवान्‌के नीलश्याम तेजोमय अनमोल गोल कपोल परम मनोहर छवि धारण कर रहे हैं। भगवान्‌की सुन्दर नुकीली नासिका नासा-मणिकी शोभासे सुशोभित है। कुन्दकली-जैसी सूक्ष्म दन्तपंक्तिके एक-एक दाँतसे श्वेत तेज निकल रहा है जो अधर और होठकी रक्तवर्ण आभाके साथ मिलकर अत्यन्त ही सुन्दर दिखायी दे रहा है। परम उदार भगवान्‌की मन्द-मन्द मुसकान जीवके अनादिकालीन शोकका सर्वथा नाश करती है। कमलकुसुमके समान अरुण वर्ण दोनों नेत्र मीनके समान सुशोभित हैं, जिनकी कोरोंसे दया, प्रेम, आनन्द और शान्तिका नित्य विकास हो रहा है। भगवान्‌की सुस्निग्ध हास्ययुक्त चितवन घोर त्रैतापको हरकर परमानन्द दे रही है। भगवान्‌की टेढ़ी भ्रुकुटीकी सुन्दरता बरबस मनको हर रही है। भगवान्‌के विशाल ललाटपर दिव्य रक्त कुंकुमका ऊर्ध्वपुण्ड्र शोभा पा रहा है। भगवान्‌के सिरपर काली-काली घुँघराली अलकोंकी अपूर्व शोभा है। सिरपर रत्नजटित परम प्रकाशमय किरीट-मुकुट शोभा पा रहा है। भगवान्‌के सब अङ्गोंसे—रोम-रोमसे एक दिव्य तेज निकल रहा है और भगवान्‌की परम अलौकिक अङ्ग-गन्धसे सारा आकाश भरा है। भगवान्‌के मुखमण्डलके चारों ओर एक विशेष तेजोमण्डल है।

(२)

क्षीरसागरके अन्दर एक ऐसा सुरम्य स्थान है जहाँ ऊपर-नीचे आसपास तो क्षीर-जल है, बीचमें एक महान् प्रकाश छाया हुआ है। वहाँ भगवान् शेषजी विराजमान हैं। शेष भगवान्‌के मनोहर एक हजार सिर हैं, हजार फणोंके ऊपर हजार मणिमय मुकुट हैं और उनके कमलनालके समान चिकने सफेद रंगके शरीरपर नील वस्त्र शोभित हो रहा है। ऐसे शेषजीकी गोदमें भगवान् विष्णु आधे लेटे हुए विराजमान हैं। आपके सिरपर शेषजीके हजार फणोंका छत्र हो रहा है। भगवान्‌के शरीरका सुन्दर नील आभायुक्त श्याम वर्ण है। भगवान्‌के दोनों चरणकमल किञ्चित् उन्नत हैं। चरणोंकी मनोहर अंगुलियाँ अरुणवर्णके नखोंकी किरण-कान्तिसे सुशोभित हो रही हैं। आपके चरणोंमें नूपुर हैं। आपके दोनों ऊरु हाथीकी सूँड-जैसे हैं, परन्तु अत्यन्त कोमल और उज्ज्वल हैं। दोनों जानु परम मनोहर हैं। सुन्दर कटितटपर स्वर्ण-रत्नजटित करधनी है। गम्भीर नाभि है, उदर त्रिवलीसे युक्त है और उसका आकार पीपलके पत्तेके समान है। विशाल वक्षःस्थलमें श्रीवत्स और प्रभाशाली कौस्तुभ विराजमान है। कण्ठ शङ्खके समान सुन्दर है। गलेमें दिव्य पुष्पमाला, मणिमय रत्नहार हैं। कन्धेपर ब्रह्मसूत्र है। भगवान्‌की चारों भुजाएँ घुटनोंतक लंबी और विशाल हैं। चारों भुजाओंमें शङ्ख, चक्र, गदा और पद्म सुशोभित है, भुजाओंमें बाजूबन्द और कंकण सुशोभित हो रहे हैं। भगवान्‌के दोनों कन्धे ऊँचे हैं और वे कौस्तुभमणिकी प्रभासे प्रकाशित हो रहे हैं। भगवान्‌का प्रसन्नमुख परम सुन्दर है, भगवान्‌की हास्ययुक्त चितवन बड़ी ही मनोहर है। भौंहें ऊँची और सुन्दर हैं। भगवान्‌के सुन्दर गोलकपोल और अरुण अधर देखने ही योग्य है। भगवान्‌की दंतपंक्तियाँ परम मनोहर और प्रकाशयुक्त हैं। भगवान्‌के कानोंमें मकराकृति सुन्दर कुण्डल हैं। भगवान्‌का ललाट परम प्रकाशमय और विशाल है। ललाटपर मनोहर तिलक है। भगवान्‌के घुँघराले बाल परम सुन्दर हैं।

CC-0. Jangamwadi Math Collection, Varanasi. Digitized By Siddhanta eGangotri Gyaan

मस्तकपर मणिमण्डित किरीट है। निर्मल चित्तवाले सुनन्द, नन्द, सनक आदि पार्षद; ब्रह्मा, रुद्र आदि देव; मरीचि आदि ऋषि; प्रह्लाद, नारद, भीष्म आदि भक्तजन स्तुतियाँ कर रहे हैं। श्री, पुष्टि, वाणी, कान्ति, कीर्ति, तुष्टि, इला, ऊर्जा, विद्या आदि शक्तियाँ भगवान्‌की सेवा कर रही हैं। श्रीलक्ष्मीजी भगवान्‌के चरण दबा रही हैं। भगवान्‌की मूर्ति परम शान्त, परम तेजोमय और परम सुन्दर है।

ऊपर भगवान् विष्णुके दो स्वरूपोंके ध्यान लिखे गये हैं। और भी अनेकों प्रकारके ध्येयस्वरूप हैं। साधकको उपर्युक्त ध्येयस्वरूप भगवान्‌के एक-एक अङ्गका ध्यान करके उनका विधिवत् मानस-पूजन करना चाहिये और ऐसा दृढ़ अनुभव करना चाहिये कि मानो श्रीभगवान् प्रसन्न होकर अपने चरणोंमें मुझे स्थान दे रहे हैं और भगवान्‌की कृपासे मैं समस्त पाप-तापोंसे मुक्त होकर परम कल्याणको प्राप्त हो गया हूँ।

भगवान् श्रीकृष्णका ध्यान

(१)

सन्ध्याका समय है, सूर्य देवता अस्ताचलको जा रहे हैं; गौएँ और बछड़े वनसे वापस लौट रहे हैं। भगवान्‌के लौटनेका समय जानकर प्रेममूर्ति गोपियाँ अपने-अपने घरोंसे बाहर निकलकर भगवान्‌की प्रतीक्षामें खड़ी हैं, दूरसे भगवान्‌की वंशीध्वनि सुनायी दे रही है, बड़ी ही आतुरताके साथ वे तन-मनकी सुध भूलकर व्याकुल हुई भगवान्‌के आनेकी बाट देख रही हैं। दर्शनकी लालसाने उनके नेत्रोंको पलकहीन, चित्तको समस्त संसारी वासनाओंसे शून्य और हृदयको प्रेमसे परिपूर्ण कर दिया है। इतनेमें ही भगवान् श्रीकृष्ण बछड़ोंके दलके साथ मुरली बजाते हुए पधारे। भगवान् श्रीकृष्णके रोम-रोमसे अतुलित मनोहर प्रकाश निकल रहा है, उनके अंगकी दिव्य गन्ध सब ओर फैल रही है। भगवान्‌का कृष्ण आभायुक्त नील नीरदवर्ण श्याम शरीर है; चरणोंसे लेकर शिखापर्यन्त प्रत्येक अंगसे सौन्दर्य सूर्यकी मनोहर किरणें निकल रही हैं। जिस ओर दृष्टि जाती है, वहीं नेत्र अटक जाते हैं। भगवान्‌की आयु लगभग सात वर्षकी है, परन्तु किशोर-अवस्थाके जान पड़ते हैं। उनके चरण-कमल बड़े ही सुन्दर हैं। भगवान् श्रीकृष्ण मधुर मुरली और सुन्दर तालके अनुसार थिरक-थिरककर नृत्य हुए बड़ी मनोहर चालसे चले आ रहे हैं। जब उनके जब चरण उठते हैं तब चरणोंके नील श्यामवर्ण तेजपुञ्जपर चरणतलोंका प्रकाश पड़नेसे नील और अरुण प्रकाशोंका एक महान् रमणीय प्रकाशके रूपमें एक छवि दिखला रहा है। उसपर चरणनखोंकी श्वेतप्रकाशमयी अरुण आभा पड़ रही है। जानु परम सुन्दर हैं। कटितटपर पीताम्बरकी कछी है। चरणोंमें नूपुरका शब्द हो रहा भगवान्‌के गलेकी दिव्य वनमालाएँ, रत्नहार गुंजाकी माला नाचनेमें इधर-उधर हुलस्ती शोभाको प्राप्त हो रही है। मनोहर गोल काली-काली अलकावली बिखर रही हैं। भगवान् हाथसे मुरलीको अधरोंपर लगाये, दूसरे अंगुलियोंसे मुरलीके रन्ध्रोंमें सुर भर रहे हैं। सुरोंके साथ भगवान्‌के नृत्यकी ताल बराबर मिल पृथ्वीपर टिके हुए चरणोंसे व्रजवीथिकी धूलिमें स्थित वज्र, अंकुश, ध्वजा आदि चिह्न अंकित हैं। भगवान्‌के नील-श्याम शरीरपर दिव्य पीतपट ऐसा मालूम होता है मानो श्यामघन इन्द्रका धनुषमण्डल शोभायमान है; भगवान्‌के सुन्दर दिव्यकान्ति रत्नोंके कुण्डल हैं, उनमें रक्तकमलके छोटे-छोटे फूल खोंस रखे हैं। जब कुण्डल हिलते हैं, तब उन कुण्डलोंका प्रकाश रक्तकमलोंपर पड़ता है जिससे एक

CC-O. Jangamwadi Math Collection, Varanasi.Digitized By Siddhanta eGangotri Gyaan Kosha

शोभा हो रही है। भगवान्‌के प्रकाशमय चपल नेत्रोंसे प्रेम और माधुर्यकी परम शान्तिमयी और आनन्दमयी ज्योति निकल रही है, जो मुनियोंके चित्तको भी बलात् आकर्षित कर लेती है। भगवान्‌की टेढ़ी भौंहें देखनेवालोंके चित्तको सदाके लिये हर लेती हैं। भगवान्‌का मुखमण्डल परम मनोहर है। अरुणवर्णके सुन्दर अधर और ओष्ठ हैं। मुरली बजाते हुए भगवान् जो मन्द-मन्द मधुर हँसी हँसते हैं, और उस दुर्लभ हास्यछटाके साथ जब नेत्रोंकी प्रेम-कटाक्षमयी आकर्षणी शक्ति मिल जाती है, तब तो उसे देखकर बड़े-बड़े तपस्वियों, परम देवताओं और महान् संयमी ब्रह्मनिष्ठ ऋषियोंका चित्त भी चञ्चल हो उठता है। भगवान्‌का शङ्खके समान सुन्दर गला है। विचित्र-विचित्र धातुओंके विविध रंगों और कोमल नवपल्लवोंसे सुसज्जित भगवान्‌का नटवर वेश परम दर्शनीय है। भगवान्‌के भुजाओंमें स्वर्णरत्नमय बाजूबन्द और कङ्कण शोभायमान है। कटितटमें छोटी-छोटी स्वर्णघण्टियोंसे युक्त विद्युत्-प्रभा-सी रत्नजटित करधनी है। भगवान्‌की नासिकाके अग्र भागमें सुन्दर गजमुक्ताकी लटकन अपूर्व कलासे नाच रही है। नयी बेंतका बना फूलोंसे गुथा हुआ एक गोल चक्र भगवान्‌ने अपनी बायीं भुजामें डालकर कंधेपर धारण कर रक्खा है। दाहिने कंधेपर पीला प्रकाशमय दुपट्टा है जिसके दोनों छोर आगे-पीछे दोनों ओरसे बायीं तरफको ले जाकर कमरके पास बाँधे हुए हैं। भगवान्‌के विशाल उज्ज्वल ललाटपर गोरोचनका ऊर्ध्वपुण्ड्र तिलक है, उसमें छोटी-छोटी मणियाँ चिपकायी हुई हैं। सिरपर काले-काले घुँघराले केश हैं। भगवान् मोरपंखोंका सुन्दर मुकुट धारण किये हुए हैं, जिसपर मोरपंखका चँदवा लगा है और आगे सुन्दर कलँगी लगी है। भगवान् चारों ओरसे विचित्र वेशधारी ग्वालबालोंसे घिरे हुए हैं। सभी बालक परमानन्दमें मग्न हुए उछलते और नाचते-कूदते हुए चले आ रहे हैं और गोपियाँ भगवान्‌की इस छटाको देखकर प्रेम और आनन्दके सागरमें डूब रही हैं।

(२)

यमुनाजीका तट है, मनोहर वृक्षलताओं और सुगन्धित पुष्पोंसे वनकी शोभा बढ़ रही है, गौ और बछड़े इधर-उधर बिखरे हुए हरी घास चर रहे हैं। एक सुन्दर कदम्बके वृक्षतले मनोहर स्फटिकशिलापर भगवान् श्रीकृष्ण त्रिभङ्गी छटासे खड़े हैं। बायें चरण-पर दाहिने चरणकी आँटी दिये हैं। दाहिना अरुण चरणतल वज्र, ध्वजा, अंकुश आदि चिह्नोंसे सुशोभित दिखायी दे रहा है। करोड़ों सूर्योंके समान भगवान्‌का तेजःपुञ्ज दिव्य शरीर है और वह प्रकाश करोड़ों चन्द्रमाओंके समान शीतल है; भगवान्‌का सुन्दर कृष्णाभायुक्त नील वर्ण है। भगवान्‌के मनोहर चरण हैं। चरणोंमें नूपुर शोभित हैं। भगवान्‌के दोनों जानु और जंघाओंकी शोभा अवर्णनीय है; भगवान्‌ने दिव्य रेशमी पीत वस्त्र धारण कर रक्खा है। कटितटमें सुन्दर रत्नोंकी करधनी है। भगवान्‌का त्रिवलीयुक्त परमोदार उदर और गम्भीर नाभि सुशोभित है, भगवान् कदम्बपुष्प और तुलसीसे युक्त दिव्य वनपुष्पोंकी माला धारण किये हैं। वक्षःस्थलपर रत्न और मुक्ताओंके हार हैं। गलेमें गुञ्जाकी माला है। भगवान्‌के गलेमें पीला दुपट्टा है जिसके दोनों छोर सामनेकी तरफ दोनों ओरको फहरा रहे हैं। भगवान्‌की नन्ही-नन्ही लम्बी भुजाओंमें बाजूबन्द और कड़े शोभित हैं। भगवान्‌का मुखकमल परम सुन्दर है। मन्द-मन्द मुसकराते हुए भगवान् मुरली बजा रहे हैं। भगवान्‌के कानोंमें दिव्य पुष्पोंके कुण्डल हैं। मस्तकपर रत्नोंका किरीटमुकुट है जिसमें मयूरपुच्छ खोंसा हुआ है। भगवान्‌के सुन्दर घुँघराले बाल हैं। चारों ओर गोपालबाल खड़े हैं और भगवान्‌के मुखकी

CC-0. Mumukshu Bhawan Varanasi Collection. Digitized by eGangotri Siddhanta eGangotri Gyaan Kosha

ओर एकटकी लगाये देख रहे हैं, सभी प्रेममुग्ध और आनन्दमग्न हैं।

(३)

दिव्य द्वारकामें भगवान् श्रीकृष्ण किशोररूपमें सर्वरत्नोपशोभित रमणीय स्वर्णसिंहासनपर विराजमान हैं, भगवान्‌का दिव्य कृष्ण-आभायुक्त नीलिमामय श्याम वर्ण है। पूर्ण चन्द्रके समान मुखमण्डल है। मस्तकपर मयूरपुच्छयुक्त मुकुट सुशोभित है। वनमाला धारण किये हुए हैं। कानोंमें रत्नोंके कुण्डल, भुजाओंमें बाजूबन्द और गलेमें रत्नहार है। वक्षःस्थलपर श्रीवत्स और देदीप्यमान कौस्तुभमणि शोभित हैं। परम रमणीय लावण्ययुक्त कलेवर है, पीतवस्त्र धारण किये हैं, मन्द-मन्द मुसकरा रहे हैं, अरुणवर्ण अधरोंपर वंशी विराज रही है। त्रिभुवनमोहिनी सर्ववेदमयी वेणुध्वनि हो रही है। भगवान्‌के चार भुजाएँ हैं, ऊपरके दानों हाथोंमेंसे एकमें स्फटिकमयी अक्षमाला है और दूसरेसे अभयदान दे रहे हैं। नीचेके दोनों हाथोंसे मुरली बजा रहे हैं। कमल-सदृश सुन्दर और मोहन नेत्र हैं। अपने अद्वितीय सौन्दर्यसे विश्वको मोहित कर रहे हैं। स्वर्णकान्तिमयी कमला हाथोंमें मनोहर वीणा और कमल लिये भगवान्‌की बायीं ओर खड़ी उनके चरणोंमें दृष्टि जमाये हुए हैं। रुक्मिणी, सत्यभामा, कालिन्दी, जाम्बवती, नाग्नजिती, सुनन्दा, मित्रविन्दा, सुलक्षणा—पट्टरानियाँ भगवान्‌की सेवा कर रही हैं। सोलह हजार एक सौ रानियाँ भी भगवान्‌की सेवामें लगी हैं। भगवान्‌के मस्तकपर चन्द्रमण्डलसदृश श्वेतछत्र सुशोभित है। नारदादि मुनिगण तथा इन्द्रादि देवगण भगवान्‌का नमस्कार और स्तवन कर रहे हैं।

(४)

परम दिव्य और रमणीय वृन्दावनमें सुन्दर कदम्ब-काननकी पवित्र स्वर्णभूमिमें सर्वविध रत्नोंसे निर्मित विचित्र मण्डपमें रसराज भगवान् श्रीकृष्ण महाभाव-स्वरूपा श्रीमती राधिकाजीके साथ मनोहर रत्न-सिंहासनपर विराजमान हैं। उनकी अंगप्रभा करोड़ों सूर्योंके समान अनुपम प्रकाशयुक्त और करोड़ों चन्द्रमाओंके समान शीतल है। भगवान् श्रीकृष्णका सुन्दर नव-नील-नीरद श्याम वर्ण है और श्रीराधिका-जीका स्वर्णाभायुक्त गौर वर्ण है। भगवान् पीताम्बर धारण किये हैं और श्रीमतीजी नीलाम्बर। दोनोंके शरीर दिव्य आभूषणोंसे विभूषित हैं। भगवान् श्रीकृष्णका दक्षिण चरणकमल रत्नपूर्ण रत्नघटपर अवस्थित है और दूसरा वाम चरणकमल दिव्य रक्तकमलपर। इसी प्रकार श्रीराधिकाजीका दक्षिण चरणकमल मुक्त-पूर्ण स्वर्णघटपर है और वाम चरणकमल नीलकमल-पर। हजारों गोपियाँ नाना प्रकारसे दोनोंकी परिचर्या कर रही हैं। भगवान् श्रीकृष्णके दक्षिण करकमलमें मुरली है और बायाँ करकमल श्रीराधिकाजीके कण्ठ-देशपर स्थित है। श्रीराधिकाजीका दाहिना करकमल श्रीभगवान्‌के जानुपर रक्खा है और बायें हस्तकमलमें पुष्पोंका हार है। आस-पास रंग-बिरंगी अनेकों गौएँ खड़ी हैं, जो भगवान्‌के मुखमण्डलकी ओर मुग्ध दृष्टिसे देख रही हैं।

(५)

कुरुक्षेत्रका रणक्षेत्र है। सेनाएँ सुसज्जित खड़ी हैं। कौरवसेना पितामह भीष्मके सेनापतित्वमें व्यूहाकार खड़ी है और पाण्डवसेना धृष्टद्युम्नके सेना-पतित्वमें व्यूहरचनायुक्त है। दोनों ओर बड़े-बड़े वीर हैं। पाण्डवोंकी सेनामें सबसे प्रमुख एक रथ है। रथके चार पहिये हैं, रथके अग्रभागमें एक बड़ी ध्वजा है, ध्वजापर श्रीहनुमान्‌जी विराज रहे हैं, रथमें सुन्दर चार सफेद घोड़े जुते हैं। अगले हिस्सेमें भगवान् चतुर्भुज श्रीकृष्ण बैठे हैं। उनके एक हाथमें घोड़ोंकी लगाम है, दूसरेमें सुन्दर चाबुक,

CC-0. Jangamwadi Math Collection. Varanasi. Digitized By Siddhanta eGangotri Gyaan Kosha

दिव्य पाञ्चजन्य शंख है और चौथेसे अर्जुनको गीताका उपदेश करते हुए भाँति-भाँतिके संकेतोंसे समझा रहे हैं। भगवान्‌के तेजपुञ्ज नीलश्याम अंगकी आभा कवचको भेदकर बाहर निकल रही है। रथके पिछले हिस्सेमें कवचकुण्डलधारी रणसज्जासे सुसज्जित अर्जुन उदास बैठे हैं, गाण्डीव धनुष बगलमें पड़ा है। तरकसोंका भाथा पीछे कंधेपर है। मुँह उदास है, और बड़ी ही उत्सुकतासे भगवान्‌के मुखमण्डलकी ओर देखते हुए वे ध्यानसे भगवान्‌की वाणी सुन रहे हैं। भगवान् मुसकराते हुए नाना प्रकारकी मुखाकृतिसे और दिव्य वाणीसे तथा हाथके संकेतसे अर्जुनको उपदेश कर रहे हैं। भगवान्‌के श्रीअंगसे दिव्य सुगन्ध निकल रही है। भगवान्‌के नयनकमलोंसे स्नेह, ज्ञान और प्रकाशकी मिश्रित धारा निकल रही है। भगवान्‌के गलेमें दिव्य रत्नहार है, मस्तकपर किरीट-मुकुट है, कानोंमें मकराकृति कुण्डल हैं। सिरपर घुँघराले काले बाल हैं। भगवान्‌की लगभग सोलह वर्षकी किशोर अवस्था है, और अनुपम सौन्दर्य उनके रोम-रोमसे प्रस्फुटित हो रहा है।

उपर्युक्त पाँच प्रकारके श्रीकृष्णके ध्यानोंमेंसे अपनी-अपनी रुचिके अनुसार प्रेमपूर्वक भगवान्‌का नियमित ध्यान करके लाभ उठाना चाहिये।

(भगवान् श्रीराम और भगवान् शिवके कुछ ध्यानके योग्य स्वरूपोंका वर्णन अगले अंकमें देखें।)

हनुमानप्रसाद पोद्दार

श्रीभगवन्नाम-जपके लिये प्रार्थना

हरे राम हरे राम राम राम हरे हरे। हरे कृष्ण हरे कृष्ण कृष्ण कृष्ण हरे हरे॥

पतितः स्खलितो भग्नः संदष्टस्तप्त आहतः।
हरिरित्यवशेनाह पुमान्नार्हति यातनाम्॥
मधुरमधुरमेतन्मङ्गलं मङ्गलानां
सकलनिगमवल्लीसत्फलं चित्स्वरूपम्।
सकृदपि परिगीतं श्रद्धया हेलया वा
भृगुवर नरमात्रं तारयेत् कृष्णनाम॥
न देशकालनियमः शौचाशौचविनिर्णयः।
परं संकीर्तनादेव राम रामेति मुच्यते॥

'गिरनेपर, पैर फिसल जानेपर, अङ्ग-भङ्ग हो जानेपर, सर्पादि जहरीले जन्तुओंसे डसे जानेपर, ज्वरादिसे तप्त होनेपर और (युद्धादिमें) घायल होनेपर भी जो मनुष्य बरबस 'हरि' नामका उच्चारण करता है वह यमयातनाको प्राप्त नहीं होता।'

'हे भृगुश्रेष्ठ! श्री 'कृष्ण' नाम मधुरातिमधुर, सब मङ्गलोंका मङ्गल, अखिल वेदरूप वल्लियोंका श्रेष्ठ फल और चैतन्यस्वरूप है। जो इसका श्रद्धासे अथवा विनोदसे भी केवल एक बार गान कर लेता है, वह चाहे कोई भी क्यों न हो, अवश्य तर जाता है।'

'रामनाममें न तो देश-कालका नियम है और न पवित्रता-अपवित्रताका ही विचार है। मनुष्य जब कभी भी रामनामका कीर्तन करके मुक्त हो जाता है।'

श्रीभगवन्नामकी अपार महिमा है। नामका सच्चे मनसे आश्रय करके नाम-जप और नाम-कीर्तन करनेवाले ही नाम-महिमाको जानते हैं। आनन्दकी बात है कि प्रतिवर्ष कल्याणके ग्राहक और पाठक महोदय कल्याणकी प्रार्थना सुनकर स्वयं नाम-जप करते और दूसरोंसे करवाते हैं।

गत वर्ष 'कल्याण' के पाठकोंसे, पौष सुदी १ से फाल्गुन सुदी पूर्णिमातक अर्थात् ढाई महीनेमें उपर्युक्त सोलह नामोंके दस करोड़ मन्त्र-जप करने-करवानेकी

CC-O. Jangamwadi Math Collection, Varanasi.Digitized By Siddhanta eGangotri Gyaan Kosha

प्रार्थना की गयी थी। और बड़े हर्षकी बात है कि प्रेमी पाठक-पाठिकाओंकी चेष्टा और उत्साहसे दस करोड़की जगह लगभग पन्द्रह करोड़ मन्त्रोंका जप हो गया।

इस वर्ष भी फिर उसी प्रकार दस करोड़ मन्त्र-जपके लिये हाथ जोड़कर प्रार्थना की जा रही है। आशा है, भगवद्रसिक पाठक-पाठिकाएँ विशेष उत्साहके साथ नाम-जप करने-करवानेका महान् पुण्यकार्य करेंगे। नियमादि वही हैं।

यह आवश्यक नहीं है कि अमुक समय आसन-पर बैठकर ही जप किया जाय। प्रातःकाल उठनेके समयसे लेकर रातको सोनेतक चलते-फिरते, उठते-बैठते और काम करते हुए सब समय इस मन्त्रका जप किया जा सकता है। संख्याकी गिनतीके लिये माला हाथमें या जेबमें रक्खी जा सकती है। अथवा प्रत्येक मन्त्रके साथ संख्या याद रखकर भी गिनती की जा सकती है। बीमारी या अन्य किसी कारण-वश यदि जपका क्रम टूट जाय तो किसी दूसरे सज्जनसे जप करवा लेना चाहिये। यदि ऐसा न हो सके तो नीचे लिखे पतेपर उसकी सूचना भेज देनेसे उसके बदलेमें जपका प्रबन्ध करवाया जा सकता है। किसी अनिवार्य कारणवश यदि जप बीचमें छूट जाय, दूसरा प्रबन्ध न हो और यहाँ सूचना भी न भेजी जा सके तब भी कोई आपत्ति नहीं। निष्कामभावसे जप जितना भी किया जाय, उतना ही उत्तम है। थोड़ी-सी भी निष्काम उपासना अमोघ और महान् भयसे तारनेवाली होती है।

हमारा तो यह विश्वास है कि यदि 'कल्याण' के प्रेमी पाठक-पाठिकागण अपने-अपने यहाँ इस बातकी पूरी-पूरी चेष्टा करें तो आगामी अंक प्रकाशित होने-तक ही हमारे पास बहुत अधिक संख्याकी सूचना आ सकती है। अतएव सबको इस पुण्यकार्यमें मन लगाकर भाग लेना चाहिये।

१—किसी भी तिथिसे आरम्भ करें, परन्तु पूर्ति फाल्गुन शुक्ला पूर्णिमाको हो जानी चाहिये।

२—सभी वर्णों, सभी जातियों और सभी आश्रमोंके नर-नारी, बालक, वृद्ध, युवा इस मन्त्रका जप कर सकते हैं।

३—प्रतिदिन कम-से-कम एक मनुष्यको १०८ (एक सौ आठ) मन्त्र (एक माला) का जप अवश्य करना चाहिये।

४—सूचना भेजनेवाले सज्जन केवल संख्याकी ही सूचना भेजें। जप करनेवालोंके नाम भेजनेकी आवश्यकता नहीं। केवल सूचना भेजनेवाले सज्जन अपना नाम और पता लिख भेजें।

५—संख्या मन्त्रकी भेजनी चाहिये, मालाकी नहीं। उदाहरणार्थ यदि सोलह नामोंके इस मन्त्रकी एक माला प्रतिदिन जपें तो उसके प्रतिदिनके मन्त्र-जपकी संख्या एक सौ आठ होती है। जिसमेंसे भूल-चूकके लिये आठ मन्त्र बाद देनेपर १०० (एक सौ) मन्त्र रह जाते हैं। जिस दिनसे जो भाई मन्त्र-जप आरम्भ करें उस दिनसे फाल्गुन सुदी पूर्णिमातकके मन्त्रोंका हिसाब इसी क्रमसे जोड़कर सूचना भेजनी चाहिये।

६—संस्कृत, हिन्दी, मारवाड़ी, मराठी, गुजराती, बँगला, अंग्रेजी और उर्दूमें सूचना भेजी जा सकती है।

७—सूचना भेजनेका पता—

नाम-जप-विभाग
'कल्याण'-कार्यालय
गोरखपुर।

CC-O. Jangamwadi Math Collection, Varanasi.Digitized By Siddhanta eGangotri Gyaan Kosha

॥ श्रीहरिः ॥

छप गया ! श्रीसंत-अंक दूसरा संस्करण !

कल्याणके इस वर्षका विशेषांक सपरिशिष्टांक ८७४ पृष्ठों और ४७० चित्रोंसे सुसज्जित करके ३५५०० (पैंतीस हजार पाँच सौ) की संख्यामें छापा गया था। किन्तु वह सब ग्राहकोंकी कृपासे जल्दी ही समाप्त हो गया। बढ़ती हुई माँगको देखकर खर्चका ख्याल प्रायः न करके केवल प्रचारकी दृष्टिसे संत-अंकका दूसरा संस्करण छापनेकी शीघ्र व्यवस्था की गयी और अल्प समयमें २५०० (अढ़ाई हजार) प्रतियाँ तैयार की गयी हैं।

इस संस्करणमेंसे कुछ प्रतियाँ तो पहलेकी रुकी हुई माँगोंके लिये जा रही हैं, इसके अलावा नयी माँगें आ ही रही हैं। ऐसी हालतमें आशा की जाती है कि यह संस्करण भी समाप्त हो जायगा। और इस संस्करणके समाप्त हो जानेपर तीसरा संस्करण छपनेकी सहजमें कोई सम्भावना नहीं है।

कल्याण माघ संवत् १९९४ की

विषयसूची

	पृष्ठ-संख्या
१–वनवासी रामके प्रति नमस्कार [कविता]	११११५
२–नीच गतिमें कौन जाते हैं	११११६
३–उत्तम गतिमें कौन जाते हैं	११११६
४–परमहंस-विवेकमाला (स्वामीजी श्रीभोलेबाबाजी)	११११७
५–रासलीला-रहस्य (एक महात्माके उपदेशके आधारपर)	११२४
६–भक्त-गाथा (पं० श्रीरामनारायणदत्तजी पाण्डेय, शास्त्री)	११२६
७–अभिलाषा [कविता] (श्रीमुकुटबिहारीलालजी श्रीवास्तव 'मुकुट')	११२९
८–चेतावनी [कविता] (सुदर्शन)	११३०
९–बनकी लकरिया [कविता] (देवलस्य)	११३०
१०–सज्जन [कविता] (श्रीमधुसूदनदासजी चतुर्वेदी एम० ए०)	११३०
११–भगवत्-भक्तोंकी महिमा (श्रीजयदयालजी गोयन्दका)	११३१
१२–कल्याण ('शिव')	११३६
१३–प्रभुकी दया (पू० श्रीश्रीस्वामी भोलानाथजी महाराज)	११३८
१४–कामके पत्र	११४२
१५–विरह-व्यथा [कविता] (मोहन)	११४६
१६–परमार्थके पथपर (पं० श्रीशान्तनुविहारीजी द्विवेदी)	११४७
१७–आध्यात्मिक समीकरण (पं० लालजीरामजी शुक्ल एम० ए०, बी० टी०)	११५२
१८–शिक्षा कैसी हो (आचार्य श्रीगिजुभाई बधेका, अनु०–काशीनाथ त्रिवेदी)	११५६
१९–पवित्र जीवनका रहस्य (पं० श्रीकृष्णदत्तजी भट्ट)	११६१
२०–रामलीलाका सुन्दर स्वरूप (श्रीउमरावसिंहजी रावत, एम० ए०)	११६३
२१–जीवन अभिशाप है या वरदान ! (श्री'माधव')	११६७
२२–दुर्जन कौन है ? (श्रीपरिपूर्णानन्दजी वर्मा)	११७४
२३–भक्त रामावतार (पं० श्रीबलदेवजी उपाध्याय एम० ए०, साहित्याचार्य)	११७८
२४–वेदोंमें भगवन्नाममहिमा (श्रीमत्परमहंस परिव्राजकाचार्य श्री १०८ श्रीस्वामी भागवतानन्दजी महाराज मण्डलीश्वर, काव्यसांख्ययोगन्यायवेदवेदान्ततीर्थ, वेदान्तवागीश, मीमांसाभूषण, वेदरत्न, दर्शनाचार्य)	११८१
२५–साधकोंसे (हनुमानप्रसाद पोद्दार)	११८९
२६–खरारी रामके प्रति (श्रीहरिहरनाथजी हुकू एम० ए०)	११९४
२७–सुदर्शन [कविता] (श्रीशिवकुमारजी शुक्ल शास्त्री)	११९४

CC-O. Jangamwadi Math Collection. Varanasi.Digitized By Siddhanta eGangotri Gyaan Kosha

॥ श्रीहरिः ॥

छप गया ! **तत्त्व-चिन्तामणि ३ रा भाग (सचित्र)** छप गया !

लेखक—श्रीजयदयालजी गोयन्दका

पृष्ठ ४५०, मोटा ग्लेज कागज, सुन्दर छपाई-सफाई, मूल्य प्रचारार्थ केवल ॥≈), सजिल्द ।॥=) ५२५० छपी है।

प्रस्तुत पुस्तकमें समय-समयपर कल्याणमें लिखे हुए तैंतीस निबन्धोंका संग्रह है। इस पुस्तकके महत्त्वके विषयमें बहुत कहनेकी आवश्यकता नहीं है, जिन्होंने इसके प्रथम और द्वितीय भागोंको देखा है वे स्वयं ही इसकी उपयोगिता समझ जायँगे। हमें इतना ही निवेदन करना है कि जो लोग परमार्थविषयके गम्भीरतम रहस्योंको अत्यन्त सरल भाषामें हृदयङ्गम करना चाहते हों, जो अपने जीवन और अमूल्य समयका सदुपयोग सीखनेके इच्छुक हों, जिन्हें भगवत्प्रेम, भक्ति, ज्ञान, वैराग्य तथा लोकशिक्षाके भावोंसे भरे हुए लेख पढ़कर अपने लोक-परलोक दोनों सुधारनेकी चिन्ता हो उन कल्याणपथके पथिकोंको इस पुस्तकका अविलम्ब सहारा लेना चाहिये।

पहले दो भागोंकी भाँति इसमें भी मनुष्य-जीवनके असली उद्देश्यका ज्ञान कराकर विषयोंके अन्धकारभरे गहन जंगलमें भटकते हुए मनुष्योंको भगवान्‌की प्रकाशमयी सुन्दर राहपर चढ़ानेवाले, आसुरी सम्पदाका विनाशकर दैवी सम्पदाको बढ़ानेवाले, सदाचार और सद्विचारोंमें प्रवृत्ति करानेवाले, भ्रम-सन्देहोंका नाश करके और भगवान्‌के दिव्य गुण, रहस्य, प्रभाव और प्रेमको प्रकट करके श्रीभगवान्‌के पावन चरणोंमें प्रीति प्राप्त करानेवाले, तथा दुर्लभ भगवत्तत्त्वको सहज ही ज्ञान करानेवाले सरल भाषामें लिखे हुए सुन्दर और सुपाठ्य सब लोगोंके लिये कल्याणकारी, शास्त्रसम्मत और अनुभवयुक्त विचारोंसे पूर्ण लेखोंका ही संग्रह किया गया है। जिज्ञासुओंके हृदयमें उठनेवाली बहुत-सी जटिल शंकाओंका प्रश्नोत्तरके रूपमें सुन्दर समाधान किया गया है। तत्त्वविचारके साथ ही व्यावहारिक शिक्षा देनेवाली तथा सरल और सस्ती होनेके कारण यह पुस्तक सबके उपयोगकी वस्तु हो गयी है। पुस्तकमें आये हुए विषयोंकी पूरी सूची नीचे दी जा रही है—

(१) मनुष्य-जीवनका अमूल्य समय। (२) समयका सदुपयोग। (३) विषय-सुखकी असारता। (४) कर्मयोगका रहस्य। (५) धर्मसे लाभ और अधर्मसे हानि। (६) नारीधर्म। (७) मिल और मीलसे हानि। (८) प्रतिकूलताका नाश। (९) पाप और पुण्य। (१०) मांसभक्षणनिषेध। (११) चित्त-निरोधके उपाय। (१२) ध्यानसहित नाम-जपकी महिमा। (१३) प्रेम और शरणागति। (१४) भावनाशक्ति। (१५) सर्वोच्च ध्येय। (१६) तत्त्वविचार। (१७) सर्वोपयोगी प्रश्न। (१८) परमार्थप्रश्नोत्तरी। (१९) प्रश्नोत्तर। (२०) भगवत्प्राप्तिके उपाय। (२१) भगवान्‌के लिये काम कैसे किया जाय। (२२) ईश्वर और परलोक। (२३) ईश्वर-तत्त्व। (२४) ईश्वरमहिमा। (२५) ईश्वरमें विश्वास। (२६) शिवतत्त्व। (२७) शक्तिका रहस्य। (२८) गीतामें चतुर्भुजरूप। (२९) गीतोक्त साम्यवाद। (३०) सांख्ययोग और कर्मयोग। (३१) देवताका तत्त्व। (३२) मैं कौन हूँ और मेरा क्या कर्तव्य है ?। (३३) अमूल्य शिक्षा।

उपर्युक्त लेखोंमेंसे 'नारीधर्म' शीर्षक लेख अलग भी पुस्तकरूपमें प्रकाशित है।

पता—गीताप्रेस, गोरखपुर

CC-O. Jangamwadi Math Collection, Varanasi.Digitized By Siddhanta eGangotri Gyaan Kosha

CC-O. Jangamwadi Math Collection, Varanasi.Digitized By Siddhanta eGangotri Gyaan Kosha

CC-O. Jangamwadi Math Collection, Varanasi.Digitized By Siddhanta eGangotri Gyaan Kosha

वनवासी श्रीराम

ॐ पूर्णमदः पूर्णमिदं पूर्णात्पूर्णमुदच्यते ।
पूर्णस्य पूर्णमादाय पूर्णमेवावशिष्यते ॥

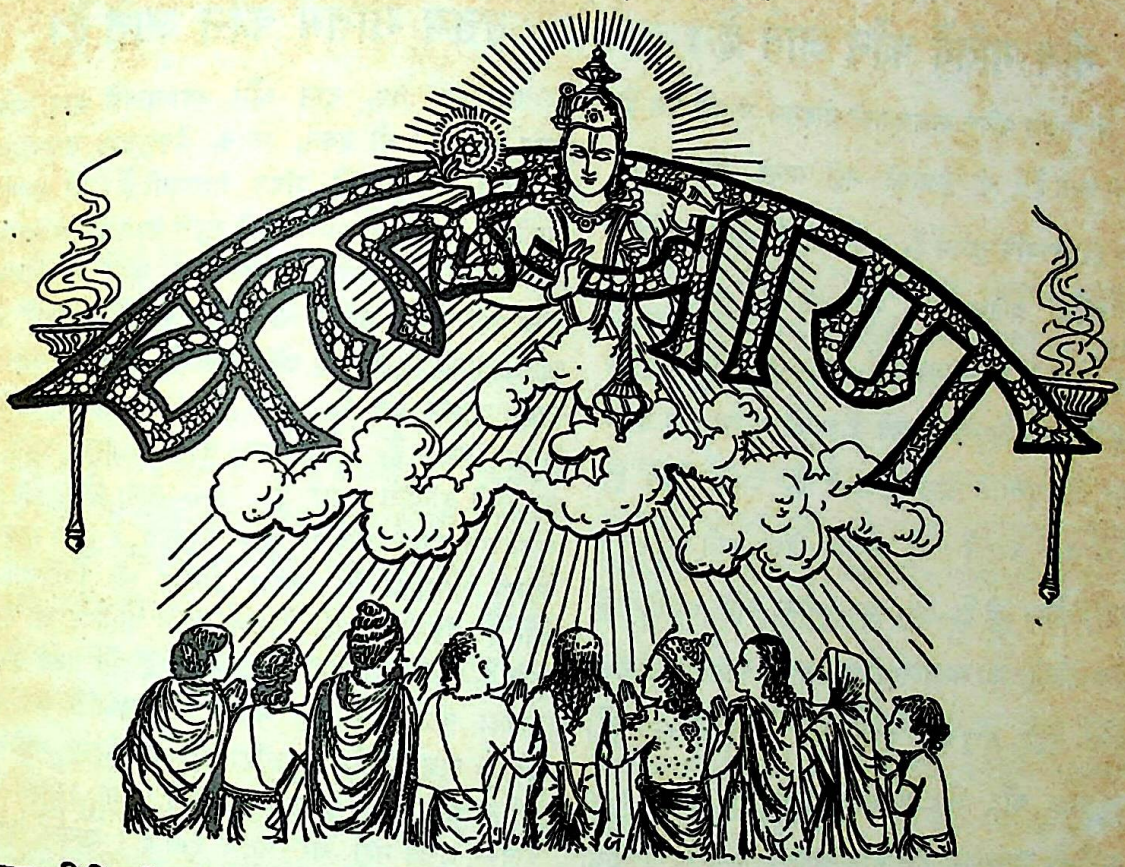

ज्ञानाज्ञानविभिन्नभेदनिचयानुन्मूल्य तत्त्वस्थिताः, श्रीश्रीकृष्णपदारविन्दमकरन्दास्वादनैकव्रताः ।
दैवीभूतिविभूतिमन्त इह ये सर्वात्मना सर्वदा, कल्याणं कलयन्ति सर्वजगतां तेभ्यो महद्भ्यो नमः ॥

वर्ष १२ | गोरखपुर, माघ १९९४, फरवरी १९३८ | संख्या ७ | पूर्ण संख्या १३९

वनवासी रामके प्रति नमस्कार

नमामि भक्तवत्सलं कृपालुशीलकोमलं ।
भजामि ते पदाम्बुजं अकामिनां स्वधामदम् ॥
निकामश्यामसुन्दरं भवाम्बुनाथमन्दरं ।
प्रफुल्लकञ्जलोचनं मदादिदोषमोचनम् ॥
प्रलम्बबाहुविक्रमं प्रभोऽप्रमेयवैभवं ।
निषङ्गचापसायकं धरं त्रिलोकनायकम् ॥
दिनेशवंशमण्डनं महेशचापखण्डनं ।
मुनीन्द्रसंतरञ्जनं सुरारिवृन्दभंजनम् ॥
मनोजवैरिवन्दितं अजादिदेवसेवितं ।
विशुद्धबोधविग्रहं समस्तदूषणापहम् ॥

CC-O. Jangamwadi Math Collection. Varanasi.Digitized By Siddhanta eGangotri Gyaan Kosha

नीच गतिमें कौन जाते हैं।

जो ब्राह्मण पवित्र ब्राह्मणत्वको छोड़कर लोभके वश हो कुकर्म करते हैं। जो ईश्वरको नहीं मानते, मर्यादा भंग करते हैं, विषयोंके गुलाम हैं, धर्मध्वजी हैं और कृतघ्न हैं। जो देनेकी प्रतिज्ञा करके नट जाते हैं, दूसरेका धन छीन लेते हैं। जो चुगलखोर हैं, झूठ बोलते हैं, दूसरोंका अपमान करते हैं, व्यर्थ बकते हैं। जो पराया हक हड़प जाते हैं, दूसरोंके छिद्र उघाड़ते हैं, निन्दा करते हैं, परस्त्रीगमन करते हैं। जो जीवोंकी हिंसा करते हैं, उत्तम कार्योंमें बाधा देते हैं; स्त्री, पुत्र, नौकर और अतिथियोंको दुःख देते हैं। जो भगवान्‌का चिन्तन नहीं करते, जो यज्ञ, कन्या, सुहृद्, साधु और गुरुकुलोंपर दोषारोपण करते हैं। जो काठ, काँटे और पत्थरोंसे रास्ता रोक देते हैं। जो कामी हैं, दुष्टस्वभाव हैं, भोजनके लिये निमन्त्रित पुरुषोंको निकाल देते हैं। जो किसीका खेत उजाड़ देते हैं, घर उजाड़ देते हैं, वृत्तिका नाश कर देते हैं, प्रेम तुड़ा देते हैं, किसीकी आशाका भंग करते हैं। जो शूल, धनुष आदि शस्त्र बनाते या बेचते हैं। जो अनाथ, अपाहिज, दीन, रोगी, वृद्ध और दुःखिनी विधवाओंके प्रति दया नहीं करते। जो इन्द्रियोंके वशमें होते हैं और चपलतावश धर्मके नियमोंको तोड़ते हैं। जो श्राद्ध-तर्पण नहीं करते, पिता-माता आदि गुरुजनोंकी सेवा और आदर नहीं करते। और जो दुःखियोंके दुःखको घटाते नहीं वरं बढ़ाते हैं।

उत्तम गतिमें कौन जाते हैं।

जो सत्य, तप, दान और स्वाध्यायके द्वारा धर्मका पालन करते हैं। जो हवन, ध्यान, देवपूजन, सत्-प्रतिज्ञा करते हैं। जो पवित्र हैं, पवित्र देशवासी हैं। जो भगवान् वासुदेवके परायण हैं, भगवान्‌की स्तुति करते हैं, भगवान्‌का नाम लेते हैं। जो माता-पिताकी सेवा करते हैं, किसीकी हिंसा नहीं करते, सत्संग करते हैं, सबकी भलाईमें लगे रहते हैं। जो दिनमें नहीं सोते, लोभहीन हैं, सबकी सहते हैं, सबको आश्रय देते हैं, सेवा और तपस्याद्वारा गुरुजनोंका सम्मान करते हैं, यथासाध्य सात्त्विक दान करते हैं, हजारोंको दुःखोंसे बचाते हैं, भय, पाप, शोक, रोग और दरिद्रतासे पीड़ित जीवोंको सुख पहुँचाते हैं। जो आत्माका स्वरूप पहचानते हैं, जवान होनेपर भी जितेन्द्रिय हैं, धीर हैं। किसीके द्वारा याचना किये जानेपर जो हर्षित होते हैं, दान देकर मीठे वचन बोलते हैं और प्रसन्न होते हैं, दानका कोई फल नहीं चाहते। गृहहीनोंको घर खर्च देते हैं, अन्न देते हैं, शत्रुओंकी भी कभी निन्दा नहीं करते, वरं उनका भी गुण ही वर्णन करते हैं। जो दूसरेका ऐश्वर्य देखकर जलते नहीं वरं प्रसन्न होते हैं। शास्त्रकी आज्ञाका पालन करते हैं, सत्य, प्रिय और हितकारी वचन बोलते हैं, दूसरोंको बाँटकर खाते-पीते हैं। आर्त्तको सान्त्वना देते हैं, जो कुएँ, तालाब आदि बनवाते हैं। जो बुरेके साथ भला, कपटीके साथ सरल और शत्रुके साथ मित्रका बर्ताव करते हैं, जो गुस्सा नहीं होते, कामी नहीं हैं, सदाचारी हैं, प्रतिदिन धर्माचरण करते हैं। जो निन्दा और स्तुति करनेवाले दोनोंको समान देखते हैं। जो शान्त हैं, जितेन्द्रिय हैं और आत्माको जीते हुए हैं। जो भयभीत ब्राह्मण, स्त्री और जीवमात्रकी रक्षा करते हैं। जो तीर्थोंमें, खास करके भागीरथीमें पितरोंके लिये पिण्ड देते हैं। जो निन्दित कर्म नहीं करते, परस्त्रीको तन-मन-वचनसे माता और परधनको मिट्टी समझते हैं, जो पवित्र हैं और सदा जीवोंके हितमें लगे रहते हैं।

CC-0. Mumukshu Bhawan Varanasi Collection. Digitized By Siddhanta eGangotri Gyaan

परमहंस-विवेकमाला

(लेखक—स्वामीजी श्रीभोलेबाबाजी)

(गताङ्कसे आगे)

[मणि १०]

अपने मनमें ऐसा विचारकर मुनि याज्ञवल्क्यजी अपनी धर्मपत्नी मैत्रेयीसे कहने लगे—

'हे मैत्रेयी ! अब मैं गृहस्थाश्रम छोड़कर चतुर्थाश्रम ग्रहण करना चाहता हूँ। मेरे पास जितना सुवर्णादि धन है, उस धनके दो विभाग करके एक भाग तुझे और दूसरा भाग कात्यायनीको देता हूँ। मेरे जानेके बाद तुम दोनोंको इस धनसे सुखकी प्राप्ति होगी' यह वचन सुनकर मैत्रेयी संसारको भार समझकर अत्यन्त दुखी हो इस प्रकार कहने लगी—

'हे भगवन् ! जिस धनसे मेरी मृत्यु सदाके लिये मिट जाय उस धनकी मुझे इच्छा है, जिस धनके मिलनेसे इस लोकमें मरणकी प्राप्ति हो उस धनकी मुझे आकांक्षा नहीं है। सुवर्णादिसे भरपूर यह सारी पृथिवी आप मुझे दे दें तो उससे मुझे अमृतभावकी प्राप्ति होगी या नहीं, इसका निश्चय करके फिर मुझे धन दीजिये।'

मुनि—हे मैत्रेयी ! सुवर्णादिसे इस जीवको अमृतभावकी प्राप्ति नहीं होती, कोई भी जीव सुवर्णादि नाशवान् धनसे मोक्षरूप अमृतभावको प्राप्त नहीं हो सकता। सुवर्णादि तो उलटे मरणके कारण हैं, क्योंकि धनवान्‌को इस लोकमें राजासे, चोरसे तथा दुष्ट पुरुषोंसे दुःख होता है और मृत्यु भी होती है। कोई भी धनवान् चिन्तारहित नहीं होता। स्वप्नमें भी धनीको राजा तथा चोरादिसे भय लगा रहता है, तो जाग्रदवस्थामें तो वह भयरहित होता ही कैसे ? धनरहित निर्धन पुरुषको रोगादि नहीं होते और उसमें बल भी अधिक होता है, क्योंकि उसकी जठराग्नि प्रबल होता है, इसलिये निर्धनको दैव जितना अनुकूल होता है, उतना धनवान्‌को नहीं होता। धनवान् रोगी, क्षुधारहित, थोड़ी उम्रवाला तथा तृष्णायुक्त होता है। धनवान्‌का अपने पुत्रादि बान्धवोंके साथ द्वेष रहता है। 'यह कार्य करूँ या न करूँ ?' इस प्रकारकी चिन्तासे धनवान्‌का चित्त सदा व्यग्र रहता है। धनवान्‌को जगत्‌में लेशमात्र भी सुख नहीं है। महात्मा दयालु पुरुष जितना स्नेह निर्धनपर करते हैं उतना धनीपर नहीं करते। धनके भयसे धनवान् जितना पाप करते हैं, उतना निर्धन नहीं करता क्योंकि उसको राजादिसे भय लगता है। धनवान् देव, गुरु तथा अतिथिकी भी अवज्ञा करते हैं और अपने आश्रित जीवोंको तथा पराश्रित जीवोंको भी दुःख देते हैं, इसलिये लोक-परलोकमें परम दुःख पाते हैं। निर्धन जीवोंको दुःख नहीं दे सकता, इसलिये अधिक दुःख भी नहीं पाता। धनवान् धनके मदमें संतों, शिष्ट पुरुषों और महात्माओंका तिरस्कार करता है। धनवान् अपनेको मिथ्याभिमानके कारण ऊँचा मानकर सदा सत्संगसे वञ्चित रहता है। चापलूस लोगोंसे घिरा हुआ धनवान् सद्‌बुद्धिसे हीन होकर सदा बुरे कार्योंमें लगा रहता है जो उसके भविष्यको दुःखमय बना देते हैं। इसलिये धनवान्‌से निर्धन श्रेष्ठ है। हे मैत्रेयी ! यदि तू धन अङ्गीकार करेगी तो प्रसिद्ध धनी पुरुषोंके समान ही तेरा भी जीवन होगा। धनकी आसक्तिसे चलायमान चित्तवाले धनवान् पुरुषोंको मोक्षरूप अमृतभावकी प्राप्ति नहीं होती, इसलिये तुझे भी धनकी आसक्तिसे मोक्षकी प्राप्ति नहीं होगी। ब्रह्मभावको प्राप्त होनेका नाम

CC-0. Mumukshu Bhawan Varanasi Collection. Digitized by eGangotri Siddhanta eGangotri Gyaan Kosha

मोक्ष है और उसीका नाम अमृत है। 'मैं' और 'मेरा' रूप अभिमानके त्यागे बिना मोक्षरूप अमृतकी प्राप्ति नहीं होती, अभिमानकी निवृत्ति ही मोक्षका कारण है। अज्ञानके नाश हुए बिना अभिमान नष्ट नहीं होता, इसलिये अज्ञानकी निवृत्ति अभिमानकी निवृत्तिका कारण है, आनन्द-स्वरूप आत्माके ज्ञान बिना अज्ञानका नाश नहीं होता, इसलिये आत्माका ज्ञान अज्ञानकी निवृत्ति-का कारण है। धनमें आसक्त पुरुषका चित्त आत्मज्ञानमें कभी नहीं लगता। आत्मज्ञान न होनेसे धनवान्‌का अज्ञान निवृत्त नहीं होता, अज्ञान रहनेसे अज्ञानका कार्य सूक्ष्मशरीर निवृत्त नहीं होता, सूक्ष्मशरीर रहते हुए सूक्ष्मशरीरके आश्रय रहे हुए पुण्य-पापरूप कर्म निवृत्त नहीं होते और कर्म रहनेसे स्थूलशरीरकी प्राप्ति अवश्य ही होती है। स्थूलशरीर प्राप्त होनेसे पुण्य-पापरूप कर्मानुसार सुख-दुःख भी होता ही है। पूर्वसंस्कारोंसे जीव फिर पुण्य-पाप करता है और कर्मवश मरनेके बाद फिर जन्म पाता है। इस प्रकार आत्मज्ञान बिना अज्ञानी जीव घटी-यन्त्रके समान संसारचक्रमें भ्रमण करता हुआ दुःख भोगा करता है।

मैत्रेयी—हे भगवन्! जब सुवर्णादि धनसे मोक्षरूप अमृतकी प्राप्ति नहीं होती, उलटा मरण प्राप्त होता है, तो मैं ऐसा धन लेकर क्या करूँगी? धन मिलनेसे मेरा कोई अर्थ सिद्ध नहीं होगा, इसलिये यह सम्पूर्ण धन आप कात्यायनीको दे दीजिये। इस धनकी मुझे किञ्चित् भी इच्छा नहीं है।

याज्ञवल्क्य—हे मैत्रेयी! धन बिना तू अपने शरीरका खान-पानादि व्यवहार कैसे करेगी?

मैत्रेयी—हे भगवन्! जैसे आप संन्यास धारण करके भिक्षान्नसे अपना निर्वाह करेंगे, उसी प्रकार मैं भी इस शरीरके नाश होनेतक भिक्षान्नसे अपने शरीरका निर्वाह करूँगी। मेरे जीनेके लिये आप चिन्ता न करें। जिस विश्वम्भरने माताके उदरमें मेरी रक्षा की थी, वही विश्वम्भर अब भी मेरी रक्षा करेगा। जब विश्वम्भर सब जीवोंकी सँभाल रखता है, तो क्या मेरी सँभाल नहीं रक्खेगा! हे भगवन्! यदि भिक्षान्न न मिलनेसे मेरा शरीर नष्ट हो जाय तो भी मुझे भय नहीं है। शरीरका नाश होनेसे मैं परमेश्वरका उपकार मानूँगी। यह शरीर विष्ठा-मूत्रादि मलोंसे भरा हुआ है, इसलिये अत्यन्त दुर्गन्धिवाला है, वातादि व्याधियों से ग्रस्त है, अनेक प्रकारके दुःखोंका कारण है, और खोटे मार्गोंमें ले जानेवाला होनेसे अनेक पापोंका कारण है, ऐसे निन्दित शरीरमें मुझे किञ्चित् भी आसक्ति नहीं है।

याज्ञवल्क्य—हे मैत्रेयी! यदि तुझे अपने शरीरमें आसक्ति नहीं है, तो शरीरके रक्षणके लिये अन्न किसलिये खाती है?

मैत्रेयी—हे भगवन्! जैसे राजाके भृत्य किसी पुरुषसे बलात्कार करके बेगार कराते हैं, उसी प्रकार मैं भी पराधीनतासे भोजनादि व्यवहार करती हूँ, शरीरमें प्रीति होनेसे मैं भोजनादि नहीं करती। अन्नादि भोजनसे जीवमें काम-क्रोधादि विकार उत्पन्न होते हैं, निद्रा-तन्द्रादि उत्पन्न होती हैं और विष्ठा-मूत्रादिकी वृद्धि इसीसे होती है। अन्न-भोजनसे ही नेत्रादि पाँच ज्ञानेन्द्रियाँ और वागादि पाँच कर्मेन्द्रियाँ मनादि अन्तरेन्द्रियाँ अपने-अपने व्यापारमें होती हैं। नेत्रादिकी प्रवृत्तिसे इस जीवसे प्रकारके पाप होते हैं। जो प्राणी क्षुधातुर है, उसकी प्रवृत्ति किसी भी विषयमें नहीं हे भगवन्! अन्नके भोजन बिना अकेले ही क्षुधासे पीड़ा होती है और खानेवालेको क्रोधादि अनेक शत्रु पीड़ा देते हैं। कामरूप स्त्रियोंको जो दुःख होता है, वह मरण

CC-0. Jangamwadi Math Collection. Varanasi.Digitized By Siddhanta eGangotri Gyaan Kosha

नरकसे भी अधिक है क्योंकि कामका फल गर्भ है। गर्भके धारणमें और प्रसवके समय स्त्रीको महान् कष्ट सहन करना पड़ता है। इस दुःखका पुरुषको लेशमात्र भी अनुभव नहीं होता। इतना असह्य दुःख सहन करनेपर भी स्त्री-जातिका शरीर नष्ट नहीं होता, यह अत्यन्त आश्चर्य है! इससे सिद्ध होता है कि ब्रह्माने स्त्रियोंका शरीर वज्रका बनाया है। इस प्रकारके स्त्रियोंको होनेवाले सम्पूर्ण दुःखोंका मैं अनुभव कर चुकी हूँ, यह आप जानते ही हैं, आपके सम्मुख उनका वर्णन करना व्यर्थ है। भोजन करनेसे कामादि विकार उत्पन्न होनेसे मेरी मृत्यु हो, उससे तो भूखे मरनेसे मेरी मृत्यु हो, तो मैं अत्यन्त श्रेष्ठ मानती हूँ। जैसे इस लोकमें एक शूरवीर दूसरे शूरवीरके साथ युद्ध करनेमें समर्थ होता है, अनेकोंके साथ समर्थ नहीं होता, यदि वह अनेकोंके साथ युद्ध करे तो अत्यन्त क्लेश पाता है, इसी प्रकार काम-क्रोधादि अनेक विकारोंके साथ युद्ध करनेसे एक क्षुधाके साथ युद्ध करना सहज है। धन ग्रहण न करनेसे यदि मेरी मृत्यु हो जायगी तो मुझे चिन्ता नहीं है, क्योंकि ऐसा होनेसे शरीरका भार उतर जायगा। इन सब कारणोंसे शरीरकी रक्षा करनेमें मुझे लेशमात्र भी प्रीति नहीं है। अधिकारी पुरुषके साथ सम्बन्ध होनेपर भी आत्मज्ञान सम्पादन किये विना मेरी मृत्यु हो जाय तो ठीक नहीं है, ऐसा होनेसे मुझे महान् क्लेश होगा, इसलिये आप आत्मज्ञान देनेका मुझपर अनुग्रह कीजिये। मोक्ष-प्राप्तिका जो उपाय आप जानते हों, उसीको बतलानेकी कृपा कीजिये, जिससे मैं भी मुक्तिको प्राप्त होऊँ।

जब मैत्रेयीने धन स्वीकार न करके यह प्रार्थना की तो मुनि आत्मज्ञानका उपदेश इस प्रकार करने लगे—

मुनि—हे मैत्रेयी! धनसे इस लोकमें काम तथा धर्मरूप पुरुषार्थ प्राप्त हो सकते हैं किन्तु मोक्षरूप पुरुषार्थ नहीं प्राप्त होता। धनसे पुरुषको स्त्री आदि विषयोंका सम्बन्धरूप सुख प्राप्त होता है। विचारसे देखा जाय तो यह सुख जीवको दुःखोंमें डालनेवाला है। जैसे कोई पुरुष दूरतक चलनेसे थक जाता है, तब पग या घूसे मारनेसे उसे सुख प्रतीत होता है, इसी प्रकार विषयासक्त पुरुषको काम सुखका कारण प्रतीत होता है परन्तु वस्तुतः दुःखका कारण है। विषयसुख धनसे ही प्राप्त होता हो, ऐसा नहीं है, विना धन भी प्राप्त होता है। कुत्ते, बिल्ली आदि धन विना ही सम्भोगसे विषयसुख प्राप्त करते हैं, धन विना भ्रमर अनेक पुष्पोंसे सुगन्ध लेकर सुख प्राप्त करता है, इसलिये धनसे ही विषयसुख प्राप्त होता हो, ऐसा नहीं है। धनसे रहित तोता, कोयल आदि आम्रादि फलोंके रस ग्रहण करके सुखको प्राप्त होते हैं, इसलिये रसादि पदार्थोंके स्वाद लेनेमें धनकी आवश्यकता नहीं है। देवमन्दिर आदिमें गाय आदि पशु और निर्धन मनुष्य गीत आदि नाना प्रकारके बाजोंके शब्द सुनते हैं, इसलिये संगीतरूप सुख भी धन विना प्राप्त हो सकता है। दरिद्री पुरुष भी वारांगनादि सुन्दर स्त्रियोंको देखकर आनन्द पाते हैं, इसलिये स्वरूपके दर्शनका सुख भी विना धन होता है। मक्खी आदि जन्तु राजा आदिकी उत्तम स्त्रियोंका स्पर्श करते हैं इसलिये स्पर्शसुखमें भी धन कारण नहीं है। यद्यपि कितनेको विषयसुख धनसे प्राप्त होते हैं परन्तु विचारसे देखा जाय तो विषयसुख धनसे ही मिलता हो, ऐसा नहीं है। जिस वस्तुसे दूसरी वस्तु होती है, वह वस्तु दूसरीका कारण कहलाती है। जैसे मृत्तिका, दण्ड, चक्र तथा कुम्भार इन चार वस्तुओंसे घड़ा बनता है, इसलिये ये चारों कारण कहलाती हैं। यद्यपि कुम्भारका गदहा भी घड़े बनानेमें काम आता है परन्तु उसको कोई कारण

CC-O. Jangamwadi Math Collection. Varanasi. Digitized By Siddhanta eGangotri Gyaan Kosha

नहीं कहता क्योंकि गदहा न हो तो उसका कार्य दूसरे प्रकारसे भी हो सकता है। इसी प्रकार धनसे कितने ही मनुष्योंको सुख मिलता है परन्तु वह सुख पशु आदि और निर्धन पुरुषोंको भी मिलता है, इसलिये धन विषयसुखका कारण नहीं कहा जा सकता। जैसे विषयजन्य सुखमें धन कारण नहीं है, उसी प्रकार स्वर्गादि सुखके साधन-रूप धर्मका भी धन कारण नहीं है। ब्राह्मणादि निर्धन पुरुष भी अतिथिसेवा करके स्वर्गादि सुखको प्राप्त होते हैं। धनवान् धनके मदसे स्वर्गादि सुखको प्राप्त नहीं होता किन्तु उलटा नरकको प्राप्त होता है।

मैत्रेयी—हे भगवन्! स्वर्गादि सुखकी प्राप्तिका साधन अश्वमेधादि यज्ञ हैं, ये यज्ञ धन बिना नहीं हो सकते, इसलिये धनको स्वर्गादिका साधन क्यों न कहा जाय?

याज्ञवल्क्य—हे मैत्रेयी! अश्वमेधादि यज्ञोंके सिवा अन्य किसी उपायसे स्वर्गादिकी प्राप्ति न होती हो तो धनमें स्वर्गप्राप्तिकी कारणता सम्भव है परन्तु स्वर्गकी प्राप्तिके लिये शास्त्रमें जप, तप, व्रतादि अनेक उपाय कहे हैं, उनसे स्वर्गकी प्राप्ति हो सकती है तो धन ही स्वर्गादिका साधन नहीं कहा जा सकता। धनसे यज्ञादिद्वारा यदि मोक्षकी प्राप्ति होती हो तब तो ठीक है परन्तु जब यज्ञसे ही मोक्ष न होता हो तो धनसे कहाँसे मोक्षकी प्राप्ति हो, इससे यह सिद्ध होता है कि यज्ञ धनसे हो सकते हैं परन्तु धनसे अमृतसुखकी प्राप्ति नहीं होती। हे मैत्रेयी! तूने धनका परित्याग किया है और तू मुझसे मोक्षरूप अमृत पूछती है, यह सुनकर मुझे बहुत आनन्द हुआ है। इस लोकमें प्रीतियुक्त स्त्रीमें पति पुत्ररूपसे उत्पन्न होता है, इसलिये स्त्रीको जाया कहते हैं परन्तु विचारसे देखा जाय तो तू ही मेरी जाया है क्योंकि तेरे वचन सुनकर मैं बहुत ही प्रीतियुक्त हुआ हूँ। तेरे सिवा जितनी स्त्रियाँ हैं, वे सब अन्न, वस्त्र, भूषणादि पदार्थोंकी याचना करके अपने पतियोंको अनेक प्रकारके क्लेश देती हैं। ऐसी स्त्रियोंको जाया कहना योग्य नहीं है, वे भार्या, ललना आदि नामोंके योग्य हैं। जैसे मैंने धनका त्याग किया है, उसी प्रकार हे कल्याणी! तूने धनका परित्याग करके मुझसे आत्माका स्वरूप पूछा है। तेरे इस पूछनेसे मुझे बड़ा ही आनन्द हुआ है। स्त्रियाँ स्वभावसे ही लज्जायुक्त होती हैं परन्तु अब तू लज्जाको त्यागकर मेरे सम्मुख बैठ जा और एकाग्रचित्त होकर मैं जो आत्माका स्वरूप कहूँ, उसको सुन। हे प्रिये! तुझे मैं पति प्रिय हूँ और मुझे तू जाया प्रिय है, यह बात तो अनुभवसे सिद्ध है परन्तु तेरे शरीरमें मेरी जो प्रीति है, वह तेरे सुखके लिये नहीं है परन्तु अपने (आत्मा) के लिये है, इसी प्रकार मेरे शरीरमें जो तेरी प्रीति है, वह मेरे (पतिके) लिये नहीं है किन्तु अपने (आत्माके) लिये है अर्थात् कामरूप अग्नि शान्त करनेके लिये तथा वस्त्राभूषणादिके प्राप्त करनेके लिये है।

मैत्रेयी—हे भगवन्! स्त्री अपने सुखके लिये ही पतिमें प्रीति करती है, यह किस प्रकार जानने में आवे?

याज्ञवल्क्य—हे मैत्रेयी! यदि पतिके सुखके लिये ही स्त्री प्रीति करती है, तो जब पति अन्य स्त्रीमें आसक्ति रखता है, तब स्त्री पतिसे प्रतिकूल हो जाती है, यह न होना चाहिये। और जगत्में कोई भी स्त्री अपने प्रतिकूल पतिमें प्रीति नहीं करती। जब पति अनुकूल होता है, तभी पतिमें स्त्री प्रीति करती है, इससे सिद्ध होता है कि स्त्री अपने सुखके लिये ही पतिमें प्रीति करती है, पतिके सुखके लिये नहीं करती। इसी प्रकार पति भी स्त्रीके सुखके लिये स्त्रीमें प्रीति नहीं करता किन्तु अपने कामरूप अग्निको शान्त करनेके लिये और

CC-0. Jangamwadi Math Collection. Varanasi Digitized By Siddhanta eGangotri Gyaan

अन्न-पानादि व्यवहारसुख प्राप्त करनेके लिये स्त्रीमें प्रीति करता है। यदि स्त्रीके सुखके लिये पति प्रीति करता हो, तो जब स्त्री व्यभिचारादि कर्मोंके कारण पतिके प्रतिकूल होती है, तब पतिकी प्रीति उसपर होनी चाहिये, परन्तु नहीं होती अर्थात् पतिकी प्रीति अनुकूल जायामें ही होती है प्रतिकूलमें नहीं होती। जैसे स्वभावसे ही मधुर खाँड अपने सम्बन्धसे हमारे अमधुर शरीरको मधुर बनाती है, इसलिये खाँड अतिशय मधुर कहलाती है, इसी प्रकार हमारा आत्मा इन शरीरादि अप्रिय पदार्थोंको अपने सम्बन्धसे प्रिय बनाता है, इसलिये आत्मा ही सबसे अधिक प्रिय है। जैसे अपने सुखके लिये स्त्रीको पति प्रिय है, और पतिके अपने सुखके लिये स्त्री प्रिय है, इसी प्रकार पुत्र, सुवर्ण आदि धन, गौ आदि पशु, ब्राह्मण तथा क्षत्रिय आदि जाति, भूरादि सात लोक, इन्द्रादि देवता, ऋगादि वेद तथा स्थावर-जंगमादि जगत्के पदार्थोंमें जो प्रीति होती है, वह पुत्रादिके सुखके लिये नहीं होती किन्तु अपने सुखके लिये होती है। यदि पुत्रादिकोंके सुखके लिये प्रीति हो, तो जब वे प्रतिकूल हों, तब भी होनी चाहिये। प्रतिकूल पदार्थमें कहीं कोई भी प्रीति नहीं करता किन्तु अपने सुखके लिये अनुकूल पदार्थोंमें सबकी प्रीति होती है।

मैत्रेयी—हे भगवन्! पति, स्त्री तथा पुत्रादि सबको प्रतिकूल वस्तु सुखका कारण नहीं होती, अनुकूल ही सुखका कारण होती है, तो आनन्दस्वरूप आत्माको यह जगत् प्रिय नहीं लगना चाहिये किन्तु अप्रिय लगना चाहिये परन्तु यह तो अप्रिय नहीं लगता, इसका क्या कारण है?

याज्ञवल्क्य—हे मैत्रेयी! आत्माके सिवा पति, स्त्री, पुत्रादि जितने अनात्मपदार्थ हैं, वे सब स्वभावसे प्रिय अथवा अप्रिय नहीं हैं परन्तु 'यह पदार्थ मेरे सुखका साधन है,' इस प्रकारकी बुद्धि जिस वस्तुमें होती है, वह वस्तु प्रिय लगती है और 'यह पदार्थ मेरे दुःखका कारण है' इस प्रकारकी प्रतिकूलताकी बुद्धि जिसमें होती है, वह वस्तु अप्रिय लगती है, इसलिये इस लोकमें भ्रान्तिसे जिस पुरुषको अपने प्रिय मित्रमें प्रतिकूलताका ज्ञान होता है, वह अपने मित्रको अप्रिय जानता है और अपने शत्रुमें जिसको अनुकूलताका ज्ञान होता है, वह अपने शत्रुको प्रिय मानता है। इससे सिद्ध होता है कि अनात्मपदार्थोंमें अनुकूलता प्रियताका कारण है और प्रतिकूलता अप्रियताका कारण है। स्वभावसे अनात्मपदार्थोंमें प्रियता अथवा अप्रियता नहीं है, जैसे वायु उष्ण अथवा शीतल नहीं है, अग्निके सम्बन्धसे वायुमें उष्णता और जलके सम्बन्धसे शीतलता आ जाती है; इसी प्रकार अनुकूलताके सम्बन्धसे जीवको अनात्मपदार्थोंमें प्रीति और प्रतिकूलताके सम्बन्धसे अप्रीति होती है। जिस वस्तुका जैसा स्वभाव होता है, वह कभी निवृत्त नहीं होता। जैसे अग्निका उष्ण स्वभाव कभी नहीं बदलता, इसी प्रकार यदि पति, स्त्री आदि अनात्मपदार्थोंमें स्वभावसे ही प्रियताका गुण होता, तो सर्वदा स्थिर रहना चाहिये था परन्तु प्रिय अनात्मपदार्थ वियोगकालमें तथा प्रतिकूलताके समय जीवको परम दुःख देते हैं। इसलिये आनन्दस्वरूप आत्माके सिवा सब अनात्मपदार्थ स्वभावसे प्रिय नहीं हैं परन्तु जिस कालमें जीवको उनमें अनुकूलताका ज्ञान होता है, तब वे पदार्थ प्रिय लगते हैं। इसलिये आनन्दस्वरूप आत्मा अपने सम्बन्धसे अप्रिय पदार्थोंको प्रिय करता है। आनन्दस्वरूप आत्मा ही सब जीवोंको सबसे अधिक प्रिय है।

CC-0. Jangamwadi Math Collection, Varanasi. Digitized By eGangotri Gyaan Kosha

आत्मा सबसे अधिक प्रिय है

मैत्रेयी—हे भगवन् ! आत्मा सबसे अधिक प्रिय है, यह कैसे जाननेमें आवे ?

याज्ञवल्क्य—हे मैत्रेयी ! सर्व अनात्मपदार्थ जीवको अप्रिय, प्रिय तथा प्रियतर होते हैं और आत्मा प्रियतम यानी सबसे अधिक प्रिय है। अप्रिय, प्रिय और प्रियतर इन तीन गुणोंका निरूपण करता हूँ, ध्यान देकर सुन—'मुझे यह पदार्थ न मिले तो अच्छा' ऐसी बुद्धि जीवको द्वेषसे होती है और 'ये सिंह, सर्पादि दुःखके कारण हैं', जीवका यह दो प्रकारका ज्ञान अप्रिय कहनेमें आता है। 'यह पदार्थ मेरे सुखका साधन है' इस प्रकारका ज्ञान जीवको जिस पदार्थमें होता है, वह प्रिय कहलाता है। पति, स्त्री आदि पदार्थोंकी प्राप्तिके लिये सात्त्विक अन्तःकरणका परिणामरूप सुख प्रियतर कहलाता है। जैसे पति, स्त्री आदि पदार्थोंमें जीवकी प्रीति पदार्थोंके सुखके लिये नहीं होती किन्तु अपने सुखके लिये होती है, इसी प्रकार प्रियतर सुखमें भी जीवकी प्रीति अन्यके लिये नहीं होती किन्तु अपने लिये ही होती है। यदि अन्यके सुखके लिये सुखमें प्रीति होती हो, तो शत्रुका सुख देखकर भी प्रीति होनी चाहिये परन्तु शत्रुको सुखी देखकर कोई सुखी नहीं होता, इसलिये जीवमात्रको अपने आत्माके लिये ही सुख प्रियतर होता है। इसलिये आनन्दस्वरूप आत्मा सब जीवोंको प्रियतम यानी सबसे अधिक प्रिय है। हे मैत्रेयी ! प्रियतम आत्माके लेशमात्र आनन्दको लेकर ब्रह्मादि लोक परम आनन्दको प्राप्त होते हैं, इसलिये आत्मस्वरूप आनन्द ब्रह्माके आनन्दसे भी अति श्रेष्ठ है। स्वर्गलोकसे लेकर ब्रह्मलोकतकके विषयजन्य आनन्दसे भी अधिक द्वैतभावसे रहित जो ब्रह्मानन्द है, वह जीवोंके आत्मासे भिन्न नहीं है, ब्रह्मानन्द जीवोंका आत्मारूप है इसलिये आत्मस्वरूप आनन्द जीवोंका परम पुरुषार्थरूप है।

साधनसम्पत्ति

आनन्दस्वरूप आत्माके साक्षात्कारके लिये श्रवणादि साधनोंकी आवश्यकता है। जिस अधिकारीको करामलकके समान संशय-विपर्ययरहित आत्माके साक्षात्कारकी इच्छा हो, उसको प्रथम विवेक, वैराग्य, शमादि षट्सम्पत्ति तथा मुमुक्षुता इन चार साधनोंसे सम्पन्न होकर श्रोत्रिय, ब्रह्मनिष्ठ गुरुके समीप जाकर गुरुमुखसे 'अयमात्मा ब्रह्म' 'ब्रह्माहमस्मि' आदि वेदवाक्य श्रवण करने चाहिये। उपक्रम, उपसंहारादि छः लिंगोंसे अद्वितीय ब्रह्मके मतप्रतिपादनमें शास्त्रका तात्पर्य निश्चय करना, इसका नाम श्रवण है। श्रवण करनेसे प्रमाणगत असम्भावना दूर हो जाती है, प्रमेयगत असम्भावना दूर नहीं होती। वेदान्तशास्त्र जीव-ब्रह्मका भेद प्रतिपादन करता है अथवा अभेद प्रतिपादन करता है, इस प्रकारके संशयको प्रमाणगत असम्भावना कहते हैं। शुद्ध एकान्त देशमें जाकर श्रवण किये हुएका श्रुति-अविरुद्ध तर्कोंसे मनन करना चाहिये। जैसे एक मृत्तिकामेंसे घट, शरावादि नाना वस्तुएँ होती हैं, इसी प्रकार एक अद्वितीय परमात्मामेंसे अज्ञानके सम्बन्धसे अनेक प्रकारका जगत् उत्पन्न होता है। जैसे घट, शरावादि मृत्तिकामें लय हो जाते हैं इसी प्रकार सम्पूर्ण जगत् परमात्मामें लय हो जाता है। जैसे अनेक पुष्पोंकी बनायी हुई मालामें सूत्रका अन्वय होता है परन्तु पुष्प परस्पर भिन्न ही रहते हैं इसी प्रकार जाग्रत्, स्वप्न, सुषुप्ति, बाल, यौवन, वृद्धत्व अवस्थाओंमें आत्माका अन्वय होता है, तो भी अवस्थाएँ परस्पर अलग-अलग रहती हैं। इस प्रकारका तर्क-वितर्क करके मनन करनेसे मननसे स्थित प्रमेयगत असम्भावना निवृत्त हो जाती है। आत्मा सर्वत्र व्यापक है या नहीं, इस प्रकारके संशयको प्रमेयगत असम्भावना कहते हैं, इसके

CC-O. Jangamwadi Math Collection. Varanasi. Digitized by Siddhanta eGangotri Gyaan Kosha

बाद चञ्चल मनको अधिकारी पुरुष प्रथम किसी बाह्य प्रिय पदार्थमें एकाग्र करे, फिर अन्तरात्मामें एकाग्र करे, आत्मामें एकाग्र हुआ मन बहिर्मुख नहीं होता, इसका नाम निदिध्यासन है, इससे विपरीत भावना जाती रहती है। अन्य प्रकारकी वस्तुमें अन्य प्रकारकी बुद्धिका नाम विपरीत भावना है। श्रवण, मनन और निदिध्यासनसे असम्भावना और विपरीत भावनासे रहित हुआ मन गुरु-उपदिष्ट महावाक्यके प्रमाणसे आत्मसाक्षात्कारवाला हो जाता है।

मैत्रेयी—हे भगवन्! महावाक्यरूप शब्दप्रमाण विना मनमें आत्मसाक्षात्कार क्यों नहीं होता?

याज्ञवल्क्य—हे मैत्रेयी! जैसे नेत्रादि बाह्य इन्द्रियाँ यथार्थ ज्ञान उत्पन्न करती हैं और दोषवश अयथार्थ ज्ञान भी उत्पन्न करती हैं, यथार्थ ज्ञान ही उत्पन्न करें, अयथार्थ न करें, ऐसा आग्रह इन्द्रियोंको नहीं है, इसी प्रकार सर्व वृत्तियोंका आश्रय मन कभी यथार्थ ज्ञानको उत्पन्न करता है, कभी अयथार्थ ज्ञानको भी उत्पन्न करता है, यथार्थ ज्ञानको ही उत्पन्न करूँ, अयथार्थ ज्ञानको न उत्पन्न करूँ, ऐसा आग्रह मनको नहीं है, इसलिये सब प्रकारके दोषसे रहित महावाक्यरूप शब्दप्रमाण ही केवल यथार्थ ज्ञान उत्पन्न करता है, अतएव आत्मसाक्षात्कारमें महावाक्यरूप शब्दप्रमाण ही मुख्य कारण है।

मैत्रेयी—हे भगवन्! महावाक्य ही आत्म-साक्षात्कारमें कारण हो, तो मनकी सहायता विना ही आत्मसाक्षात्कार हो जाना चाहिये। मनकी क्या जरूरत है?

याज्ञवल्क्य—हे मैत्रेयी! जैसे घटपटादि बाह्य विषयोंका प्रत्यक्ष विषयोंके साथ इन्द्रियोंके संयोगसम्बन्धसे होता है, इसी प्रकार जब आत्माका मनके साथ संयोग-सम्बन्ध होता है, तभी महावाक्यके प्रमाणसे मनमें उत्पन्न हुई आत्माकार वृत्ति प्रत्यक्ष होती है, आत्माका मनके साथ सम्बन्ध हुए विना आत्मसाक्षात्कार नहीं होता, आत्माके साथ सम्बन्ध होनेमें शुद्ध मनकी अत्यन्त आवश्यकता है। इससे सिद्ध होता है कि श्रवण, मनन तथा निदिध्यासन इन तीन साधनों-से जब मन शुद्ध हो जाता है तब गुरु-उपदिष्ट महावाक्यके बोधसे अद्वितीय आत्माका साक्षात्कार होता है।

मैत्रेयी—हे भगवन्! आत्माका साक्षात्कार होनेसे अधिकारीको क्या फल होता है?

आत्मसाक्षात्कारका फल

याज्ञवल्क्य—हे मैत्रेयी! श्रवणादि साधनोंसे अधिकारीको जब आत्मसाक्षात्कार होता है तब उसके अज्ञानरूप अविद्याकी निवृत्ति हो जाती है। अविद्याकी निवृत्ति होनेसे उस पुरुषके कर्तृत्व, भोक्तृत्व आदि सम्पूर्ण दुःख निवृत्त हो जाते हैं और उसके हृदयमें स्वयंज्योति अद्वितीय आत्मा-का प्रकाश होता है। जैसे बादलोंके बिखर जानेसे आकाश स्वच्छ हो जाता है, इसी प्रकार अविद्या-के निवृत्त होनेसे अद्वितीय आत्मा हृदयमें प्रकाशित होता है। जैसे पुरुष स्वप्नके सुखको जाग्रदवस्थामें मिथ्या मानता है, उसी प्रकार अविद्यारूप निद्रासे जाग्रत् हुआ विद्वान् आत्माका साक्षात्कार होनेसे सर्व दृश्य-प्रपञ्चको मिथ्या मानता है। जैसे भय-रहित चक्रवर्ती राजा स्वप्नमें नाना प्रकारके भयको प्राप्त होता है और जागनेपर स्वप्नके दुःखोंको अपने नहीं मानता, इसी प्रकार वस्तुतः सर्व दुःखोंसे रहित पुरुष अपने आत्मस्वरूपके अज्ञानसे अपनेमें नाना प्रकारके दुःख मानता है, और आत्माका साक्षात्कार हो जानेपर सम्पूर्ण दुःखों-को मिथ्या मानकर परम सुखी होता है।

(क्रमशः)

CC-O. Jangamwadi Math Collection, Varanasi. Digitized By Siddhanta eGangotri Gyaan Kosha

रासलीला-रहस्य

(एक महात्माके उपदेशके आधारपर)

[गतांकसे आगे]

अब हम इस श्लोकके तात्पर्यका एक अन्य प्रकारसे विचार करते हैं—

'उडुराजः उडुषु उडुसदृशर्तुषु राजत इति उडुराजः वसन्तः। यदैव भगवान् रन्तुं मनश्चक्रे तदैव उडुराजो वसन्त उदगात्'

अर्थात् जो उडुस्थानीय अन्य ऋतुओंमें शोभायमान है वह वसन्त ही उडुराज है। जिस समय भगवान्‌ने रमण करनेकी इच्छा की उसी समय वह वसन्तरूप उडुराज उदित हो गया। वह वसन्तऋतु कैसा है? 'दीर्घदर्शनः—दीर्घकाले दर्शनं यस्य।' अर्थात् वर्तमान जो शरदृऋतु है उसकी अपेक्षा जिसका दर्शन दीर्घकालमें होना सम्भव है। ऐसा वसन्तऋतु भी कालका अतिक्रमण करके उदित हुआ।

उसीका विशेषण है 'ककुभः—के स्वर्गे कौ पृथिव्यां भातीति ककुभः' अर्थात् जो क—स्वर्ग और कु—पृथिवीमें भासित होता है। इससे वसन्तोपलक्षित होलिकामें होनेवाले उत्सवादि भी सूचित होते हैं। 'प्रियः' भी उसीका विशेषण है, क्योंकि सबके प्रेमका आस्पद होनेके कारण वह सबका प्रिय भी है। वह वसन्तरूप ककुभ और प्रिय उडुराज उदित हुआ। क्या करता हुआ उदित हुआ?

'प्रियसङ्गमाभावजनितविषादान् मृजन् शन्तमैः करैश्च स्वोद्दीपनविभावजनितेन अरुणेन प्रियसङ्गमसम्भावनाजनितेनानुरागेण प्राच्या नित्यप्रियायाः श्रीवृषभानुनन्दिन्या इव चर्षणीनां श्रीकृष्णेन सह रन्तुं गमनशीलानामन्यासां व्रजाङ्गनानां विरहाग्निना पीतं मुखं विलिम्पन्'

अर्थात् वह प्रियसंगमाभावके कारण उत्पन्न हुए विषादको अपनी शान्त किरणोंसे (अथवा सुखस्वरूप एवं सुखप्रद किरणोंसे) निवृत्त करते तथा अपने उद्दीपनविभावरूप चन्द्रमासे उत्पन्न हुए अरुण यानी प्रियतमके समागमकी सम्भावनासे प्रकट हुए अनुरागद्वारा, प्राची—नित्यप्रिया श्रीवृषभानुसुताके समान, अन्य सब चर्षणीगण—भगवान् श्रीकृष्णके साथ रमण करनेके लिये अभिसरण करनेवाली समस्त गोपाङ्गनाओंके विरहाग्निजनित पीड़ासे पीले पड़े हुए मुखोंका लेपन करते हुए उदित हुए। यहाँ 'प्राच्या मुखम् अरुणेन विलिम्पन्' इसका अर्थ यह भी हो सकता है—

'प्राच्याः नित्यप्रियायाः व्रजभुवः मुखं मुख्यं भागं श्रीवृन्दारण्यम् अरुणेन किंशुकादिपुष्पविकासेन विलिम्पन्'

अर्थात् नित्यप्रिया व्रजभूमिके मुख मुख्यभाग श्रीवृन्दारण्यको अरुण—किंशुकादि रक्तपुष्पोंके विकासद्वारा रंजित करते हुए उदित हुए। उस समय वसन्तके उदयसे यों तो सभी जीव और भूमियोंकी ग्लानि निवृत्त हो गयी थी, किन्तु उसने प्रधानतया वृन्दारण्यको तो किंशुककुसुमादिकी अरुणिमासे और भी अनुरञ्जित कर दिया था।

इस प्रकार जब समस्त जडवर्ग भगवान्‌की लीलामें उपयुक्त होनेके लिये उद्यत हुआ तो विराट् भगवान्‌का मनरूप चन्द्रमा भी उस रमणलीलामें उद्दीपनरूपसे सहायक होकर उदित हुआ, क्योंकि विराट् तो भगवान्‌का परम अङ्ग है। उस चन्द्रमामें जो उदयकालीन लालिमा है वह उसका भगवद्विषयक अनुराग है, तथा उसमें जो श्यामता है वह मानो ध्यानाभिव्यक्त भगवत्स्वरूप है। उस चन्द्रमाकी जो अरुण कान्ति है वह मानो भगवल्लीलाकी सम्भावनासे प्रादुर्भूत हुए मानसिक उल्लासके कारण जो उसकी मन्द मुस्कान है उसीके कारण विकसित हुई दन्तावलीकी अधरकान्तिमिश्रित आभा है। तथा उस चन्द्रमाका जो निखिलव्योमव्यापी अमृतमय शीतल प्रकाश है वह भगवद्दर्शनके अनन्तर विराट्भगवान्‌का उदार हास है। विराट्के ईषत्हासमें उसकी देदीप्यमान दन्तपंक्तियाँ ओष्ठोंकी अरुणिमासे अरुण होकर प्रकट होती हैं; फिर उसके उदार हासमें ओष्ठोंके दूर हो जानेसे उस अरुणिमाका सम्बन्ध बहुत कम रह जाता है, इसलिये इस समय उस दन्तपंक्तिकी दीप्ति बहुत स्फुट होती है। वही मण्डल ही विराट् भगवान्‌की दन्तावली है। उस उल्लासके कारण जो हर्षोत्कर्षसे उद्गत रोमावली है वही वे किरणें हैं। इस प्रकार भगवल्लीलादर्शनके लिये उल्लसित होकर विराट् भगवान्‌का मनरूप चन्द्रमा प्रकट हुआ। उस चन्द्रमाका विशेषण है—

'ककुभः—के स्वर्गे मण्डलरूपेण कौ पृथिव्यां प्रकाशरूपेण भातीति ककुभः'

अर्थात् जो मण्डलरूपसे आकाशमें और प्रकाशरूपसे पृथिवीमें प्रकाशित होता है ऐसा वह चन्द्रमा ककुभ है।

वह क्या करता हुआ उदित हुआ?

CC-O. Jangamwadi Math Collection. Varanasi. Digitized By Siddhanta eGangotri Gyaan

शन्तमैः करैश्चर्षणीनां श्रीकृष्णरसास्वादनाय वृन्दारण्यं प्रति अभिसरणशीलानां व्रजाङ्गनाजनानां शुचः तमआदिरूपान् प्रतिबन्धान् सृजन् उद्दीपनविधया वा लोककुलमर्यादारूपान् प्रतिबन्धान् सृजन् उदगात्'

अर्थात् वह अपनी सुखस्वरूप एवं सुखप्रद किरणोंसे, श्रीकृष्णरसास्वादनके लिये वृन्दारण्यकी ओर जानेवाली व्रजांगनाओंके शोक यानी अन्धकारादिरूप प्रतिबन्धोंका अथवा उद्दीपनरूपसे उनके लोक एवं कुलमर्यादारूप प्रतिबन्धोंका निराकरण करता हुआ उदित हुआ। इसके सिवा अपनी नित्यप्रिया श्रीवृषभानुदुलारीके समान अन्य गोपाङ्गनाओंके भी विरहतापसन्तप्त पीले मुखोंको प्रियतमके संगमकी सम्भावनासे होनेवाले अनुरागरूप उदयकालीन अरुणिमासे अनुरञ्जित करता हुआ उदित हुआ। भगवान्की परमाह्लादिनी शक्तिरूपा श्रीराधिकाजी तो नित्य ही भगवत्-संश्लिष्टा हैं, अतः उन्हें यह वियोगजनित ताप नहीं है और इसीसे उनके मुखमें पीतता भी नहीं है, प्रत्युत नित्य ही दीप्तिमती अरुणिमा है। किन्तु अन्य व्रजांगनाओंको यह सौभाग्य उपासनाके पश्चात् प्राप्त होता है। अतः उपासनाकी परिपक्वतासे पूर्व, जब कि पूर्वरागका भी प्रादुर्भाव नहीं होता; वे भगवद्विरहसे व्यथित रहती हैं और उनका समस्त अंग पीला पड़ जाता है। इस समय इस चन्द्रमाने उदित होकर प्रियतमके समागमका सन्देश सुनाकर उस पीतिमाको अरुणिमामें परिणत कर दिया।

परम प्रेमास्पद परमानन्दकन्द श्रीकृष्णचन्द्रसे तादात्म्य-प्राप्तिके लिये भला कौन उत्सुक न होगा? परन्तु अधिकांश उपासक तो उपासनाका परिपाक होनेके अनन्तर ही उन्हें प्राप्त कर पाते हैं। किन्तु श्रीराधिकाजीका भगवान्के साथ शाश्वतसम्प्रयोग है। जिस प्रकार सुधासमुद्रमें मधुरिमा नित्य-निरन्तर और सर्वत्र है उसी प्रकार भगवान् श्रीकृष्णमें उनकी आह्लादिनी शक्ति श्रीवृषभानुनन्दिनी हैं। अतः श्रीकृष्ण और राधिकाजीका नित्यसंयोग है। उनके सिवा और किसीको यह सौभाग्य प्राप्त नहीं है। यद्यपि तत्त्वतः तो भगवान् सद्घन, चिद्घन और आनन्दघन ही हैं। अतः उनमें अन्य वस्तुके संयोगका अवकाश तभी हो सकता है जब वह भगवद्रूप हो। विजातीय वस्तुका उनके साथ कभी योग नहीं हो सकता। और वस्तुतः विजातीय कोई वस्तु है भी नहीं। विचारवानोंने तो जीवको भगवत्-स्वरूप ही कहा है। श्रीगोसाईंजी महाराज कहते हैं—

ईश्वर अंश जीव अविनाशी। चेतन अमल सहज सुखराशी॥

जीवमें जो सुखित्व दुःखित्वादि प्रतीत होते हैं वे यदि स्वाभाविक होते तो उसमें भगवत्सम्प्रयोगकी योग्यता ही नहीं हो सकती थी। अतः उसके ये धर्म आरोपित हैं। आरोपकी निवृत्ति होते ही जीवका भी भगवान्से तादात्म्य हो जाता है। इसी प्रकार श्रीवृषभानुसुता तो भगवान्से नित्य संश्लिष्टा हैं किन्तु इतर व्रजबालाओंका उनसे कल्पित भेद है। उस भेदकी निवृत्ति होते ही उनका भी भगवान्से अभेद हो जायगा।

मायामोहित जीव प्रायः भगवान्की ओर प्रवृत्त नहीं होता; इसीसे वह बाह्य प्रपञ्चमें आसक्त रहता है। जिस समय किसी महान् पूर्वपुण्यके प्रभावसे उसकी प्रवृत्ति भगवान्की ओर होती है उस समय वह बाह्यप्रपञ्चसे विरत हो जाता है और धीरे-धीरे उसे भगवत्तत्त्व ही परप्रेमास्पद प्रतीत होने लगता है। फिर उसे भगवान्का एक क्षणका वियोग भी असह्य हो जाता है। इस प्रकारके विरहानलसे सन्तप्त होकर उसका अन्तःकरण सर्वथा शुद्ध हो जाता है और जिन दोषोंके कारण वह अपने प्रियतमकी उपेक्षाका भाजन बना हुआ था वे सर्वथा निवृत्त हो जाते हैं। इस विरहावस्थामें उसका मुख पीला पड़ जाता है। भक्तशिरोमणि श्रीभरतजीकी इसी अवस्थाका वर्णन करते हुए श्रीगोसाईंजी महाराज कहते हैं—

बैठे देखि कुशासन जटामुकुट कृशगात।
राम राम रघुपति जपत स्रवत नयन जलजात॥

इस प्रकार प्रियतमके विप्रयोगमें प्रियतमके प्रेमास्पदत्वकी अनुभूति हो जाती है। जबतक प्रेमास्पद प्रेमास्पदरूपसे अनुभूत नहीं होता तभीतक प्रमाद रहता है। उसमें प्रेमास्पदत्वकी अनुभूति होनेपर तो उसके बिना एक पलको भी चैन नहीं पड़ता। फिर तो उसकी वियोगाग्निमें झुलसकर शरीर दुर्बल हो जाता है तथा मुख पीला पड़ जाता है।

इसी प्रकार गोपांगनाओंके मुख भी भगवद्विप्रयोगमें पीले पड़ गये थे। अतः आज जो चन्द्रमा उदित हुए हैं वे एक विलक्षण चन्द्र हैं। आज इनके उदयसे उद्दीपनविधया जो भगवान्के संगमकी सम्भावनासे एक उत्साह विशेष होगा उससे उनकी वह पीतिमा अरुणिमामें परिणत हो जायगी।

CC-O. Jangamwadi Math Collection, Varanasi Digitized By Siddhanta eGangotri Gyaan Kosha

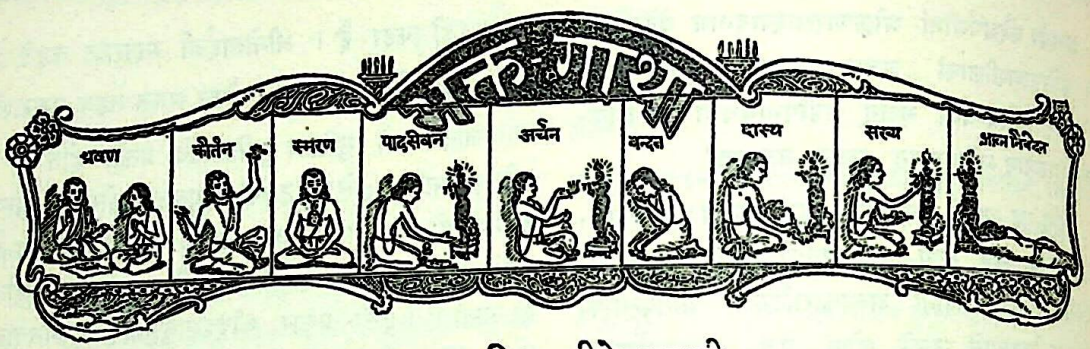

भक्तवर पण्डित श्रीदेवराजजी

(लेखक—पं० श्रीरामनारायण दत्तजी पाण्डेय, शास्त्री)

मुक्तिदायिनी काशीपुरीमें पं० श्रीदेवराजजी बहुत बड़े महात्मा हो गये हैं। विद्वानोंमें बहुत कम लोग ऐसे पाये जाते हैं, जिनमें विद्वत्ताके साथ ही कठोर तपस्या, भक्ति और ज्ञानका सामञ्जस्य दिखायी दे। पण्डितप्रवर देवराजजी इसी श्रेणीके महात्मा थे। ये जैसे उच्चकोटिके विद्वान् थे वैसे ही तपस्वी, भक्त और ज्ञानी भी थे। विक्रम संवत् १९०१ में छपरा जिलेके कुचायकोट थानेके पास मटिहनिया नामक गाँवमें इनका प्रादुर्भाव हुआ था, इनके पिताका नाम पं० श्रीशिवसहाय पाण्डेय था। इनके पिता रामायणका पाठ किया करते थे। जब वे पाठ आरम्भ करते तभीसे ये शान्त भावसे उनके पास बैठकर बड़े प्रेमसे रामायण सुनते थे। आठ वर्षकी अवस्थामें यज्ञोपवीत हो जानेपर वर्णमालाका परिचय होनेके बाद इन्हें संस्कृतकी शिक्षा दी जाने लगी। लौकिक व्यवहारोंसे ये प्रायः उदासीन ही रहा करते थे। इनको असामयिक विरक्ति देखकर घरवालोंने इन्हें विवाहके बन्धनमें बाँधकर 'राहपर लानेका' प्रयत्न किया, पर इसका कोई फल न हुआ।

विवाहके बाद वे तुरन्त ही काशी जानेको उद्यत हुए, अध्ययन तो व्याजमात्र था, इनका हृदय भगवत्-कृपा प्राप्त करनेको अधीर हो उठा था। सांसारिक विषयोंकी ओर आकृष्ट करनेवाले कुटुम्बियोंका सहवास इन्हें वृश्चिकदंशसे भी अधिक पीड़ा देने लगा। गृहजनोंकी उदासीनताके कारण यद्यपि खर्चका प्रबन्ध न था तो भी ये राहखर्चके लिये कुछ अन्न लेकर पैदल ही काशीके लिये चल पड़े। एक सप्ताहके बाद राह तथा राहखर्च दोनों समाप्त हो गये। वरुणाके पार काशीकी सीमामें पहुँचकर इनके हृदयमें अमित उत्साह भर गया। भूख-प्यासकी चिन्ता मिट गयी। देवाधिदेव विश्वनाथ और जगज्जननी अन्नपूर्णाकी अकारण करुणाका स्मरण करते हुए इनके नेत्रोंसे अनवरत अश्रुवर्षा होने लगी। दशाश्वमेधघाटपर पहुँचकर इन्होंने भगवती भागीरथीको प्रणाम किया और आचमन, मार्जन तथा स्नान करके आशुतोष विश्वनाथका स्मरण करते हुए उनके दर्शनार्थ मन्दिरमें गये। वहाँ उनपर श्रद्धा-भक्तिपूर्वक जल चढ़ाकर इन्होंने प्रार्थना की कि 'हे भक्तवत्सल! हे अकारण-करुणावरुणालय! महेश्वर! मैं भीषण भव-बाधाओंसे भयभीत होकर आज सौभाग्यवश आपकी शरणमें आ पड़ा हूँ, मुझे अपनाइये और अपने चारुचरणोंके प्रेमामृत पिलाकर आप मेरे प्राणोंकी चिर-पिपासा शान्त कीजिये।'

भगवान् विश्वनाथका चरणोदक लेकर ये श्रीअन्नपूर्णाके मन्दिरमें गये और रोते हुए कहने लगे—'दयामयी माँ! आज तुम्हारा असहाय पुत्र तुम्हारी दयाकी भिक्षा चाहता है, इसे आश्रय देकर अनुगृहीत करो। देवि! तुम्हारे द्वारपर महेश्वर भी भिक्षा माँ

CC-0. Jangamwadi Math Collection. Digitized by Siddhanta eGangotri Gyaan Kosha

आते हैं और कृतार्थ होकर लौटते हैं, मैं तो निराश्रय और अकिञ्चन प्राणी हूँ, मुझे तुम्हारे सिवा और किसीका भरोसा नहीं है, मेरी प्रार्थनापर सबसे प्रथम ध्यान दो जगदीश्वरि !'—इस प्रकार शुद्धभावसे प्रार्थना करनेपर मानो उन्हें महेश्वर तथा अन्नपूर्णाका देव-दुर्लभ आश्रय और आशीर्वाद प्राप्त हुआ। श्रीदेवराजजीका हृदय दिव्य आनन्दसे भर गया।

इसके बाद ये असी मुहल्लेमें गङ्गाजीके तटपर रहने लगे। आश्रय तो मिला पर भोजनका प्रबन्ध न हुआ, फिर भी इन्हें इसकी कोई चिन्ता न थी, इन्हें तो शिव और अन्नपूर्णापर सुदृढ़ विश्वास था। मनमें निश्चय कर लिया कि 'जगन्माता और जगदम्बाके आश्रयमें रहकर मैं किसीसे कुछ माँग नहीं सकता, माता-पिता स्वयं ही मेरी सुध लेंगे।' इनकी इस सुदृढ़ निष्ठाकी परीक्षा भी आरम्भ हो गयी। सात दिनोंतक इनके भोजनका कोई प्रबन्ध न हुआ, पर ये अपने निश्चयपर अटल रहे। सहनशक्ति इनमें इतनी अधिक थी कि सात दिनोंतक निराहार रहनेपर भी ये शिथिल न हुए, इनका प्रत्येक कार्य ठीक समयसे होता रहा। नित्य-नियमसे निवृत्त होकर ये काशीके सुप्रसिद्ध विद्वान् संन्यासी श्रीरामनिरञ्जन स्वामीजीके यहाँ अध्ययन करने जाते और लौटनेपर जब भोजनका समय आता तो नगवाकी ओर जाकर खेतमेंसे मुट्ठीभर चनेका साग चुन लाते थे। उसे ही गङ्गाजलसे धोकर भगवान्‌को अर्पण करके चबा लेते और फिर अध्ययनमें प्रवृत्त हो जाते थे। इसी तरह सात दिन बीतनेके बाद अन्नपूर्णाकी दयासे इनके पास ही प्रतिदिन अन्न पहुँच जानेका प्रबन्ध हो गया। उत्तरकाशीके एक ब्रह्मचारी प्रतिदिन इनसे गीता पढ़ते और स्वयं ही इनके भोजनके लिये अन्न ला दिया करते थे। कुछ दिनोंके बाद सारा प्रबन्ध सुव्यवस्थित हो गया।

पढ़ते समय अन्य छात्रोंकी तरह केवल पुस्तकाध्ययन-तक ही इनका कर्तव्य सीमित न था, ये ऋषिवृत्तिसे रहते हुए साधनाका जीवन व्यतीत करते थे। श्रद्धा और भक्तिको बढ़ानेवाले स्तोत्रोंका पाठ करते, व्रत रखते और इन्द्रिय-निग्रहपूर्वक मनको वशमें रखनेका यत्न करते रहते थे। अनेकों वर्षोंके बाद व्याकरण शास्त्रके पूर्ण विद्वान् होनेपर इन्होंने यथासाध्य श्रुति, स्मृति तथा पुराणादिका भी स्वाध्याय किया। तदनन्तर जगज्जननीके प्रत्यक्ष दर्शनकी इच्छासे ये विन्ध्य-गिरिपर गये और एक वर्षके लिये एक अनुष्ठान आरम्भ कर दिया। इस अनुष्ठानमें वे सूर्योदयसे पूर्व अपना नैत्यिक नियम करके थोड़ी मिर्च पीकर बैठते और रातके दस बजेतक दुर्गासप्तशतीका सम्पुट पाठ किया करते थे। केवल मध्याह्न और सन्ध्याकाल-में थोड़ी देर विराम लेते थे। दस बजे रातके बाद आध सेर दूधके सिवा और कुछ भी भोजन नहीं करते थे। एक ही समय केवल दूधके आहारपर रहनेके कारण इनका शरीर केवल अस्थिचर्मावशिष्ट हो गया। वर्ष पूरा होते-होते इनकी उठने-बैठनेकी भी शक्ति जाती रही। जिस दिन अनुष्ठान पूर्ण हुआ उस दिन महालक्ष्मीजीके मन्दिरके समक्ष ये बारह बजे राततक बैठे रहे, इनके अनुनयसे पुजारीने उस दिन दस बजे फाटक बन्द नहीं किया। आँखें मन्दिरकी द्वार-देहलीपर लगी हुई थीं, उत्कण्ठित हृदय प्रतीक्षामें व्याकुल हो रहा था, रह-रहकर अपनी अयोग्यता और त्रुटियोंकी ओर ध्यान जाता और मुखकी कान्ति फीकी पड़ जाती थी। फिर भी माता-का स्नेहपूर्ण हृदय पुत्रकी व्याकुल पुकार सुनकर स्थिर नहीं रह सकता—यह सोचते ही इस नैराश्य-पूर्ण रजनीमें उन्हें आशाकी किरण दिखायी देने लगती थी। 'हाँ' और 'नहीं' के भँवरमें डूबते-उतराते रहे। जब मातीके निकलनेमें विलम्ब हुआ,

CC-O. Jangamwadi Math Collection, Varanasi.Digitized By Siddhanta eGangotri Gyaan

तो ये कुछ निराश हो चले, साहस छूट गया, अनाथकी भाँति विलख-विलखकर रोने लगे। 'हा ! मैं कितना भाग्यहीन हूँ ?' यह कहते-कहते गला रुँध गया, आँखें बन्द हो गयीं, गर्म-गर्म आँसुओंकी दो धाराएँ निकलकर कपोलोंको धोती हुई वक्षःस्थल भिगोने लगीं।

भक्तके आँसुओंसे माता महालक्ष्मीके धैर्यका बाँध टूट गया, दिव्य आलोकसे मन्दिरका भीतरी और बाहरी भाग आलोकित हो गया, सैकड़ों चन्द्रमाओंकी ज्योतिको मलिन कर देनेवाली सुधा-स्राविणी चन्द्रिका फैल गयी, मन्दमुसुकानकी शान्तिदायिनी किरणें भक्तकी क्लान्ति हरती हुई उसकी सूखी हड्डियोंमें अद्भुत शक्तिका सञ्चार करने लगीं। दिव्य आभूषणोंकी मधुर झनकारसे वह स्थान सहसा मुखरित हो उठा। कोमल और सुखद स्पर्श पाकर श्रीदेवराजजीकी तन्द्रा दूर हुई, उन्होंने आँखें खोलनेपर देखा—'त्रिपुरसुन्दरी दयामयी माता महालक्ष्मी अपने दिव्य अञ्चलसे उनके आँसू पोंछ रही हैं।' 'आह ! यह आशातीत सौभाग्य बिना माँगे मिला ! माँ ! तू कितनी दयालु है?' यह कहते-कहते वे प्रेमावेशमें मूर्छित हो गये। माताके कर-स्पर्शसे उनकी चेतना जाग्रत् हुई, फिर आदेश मिला कि 'अबसे तुम आदिदेव भगवान् नारायणकी उपासना करो।' आज्ञा शिरोधार्यकर इन्होंने माँको चरणरेणु मस्तकमें लगायी, फिर सहसा समस्त प्रकाश विलीन हो गया, माता तिरोहित हो गयीं।

जगज्जननीका सुरदुर्लभ प्रसाद प्राप्तकर भक्तवर श्रीदेवराजजीके हृदयमें अपार आनन्द छा गया। ये बड़े उत्साहके साथ अपने स्थानपर गये। आजके पूर्व प्रतिदिन इनको एक विद्यार्थी* सहारा देकर मन्दिरसे आश्रमपर लाता और आश्रमसे मन्दिरपर पहुँचाता था, परन्तु आज माँकी कृपासे इनके नस-नसमें नवजीवनशक्ति भर गयी थी। मुखमण्डलपर दिव्य आलोक मुस्कुरा रहा था। इनके विन्ध्याचलमें निराहार रहकर तीव्र तपस्या करनेका समाचार घरपर भी पहुँच चुका था। इनके पिता वात्सल्यके कारण इनके जीवनकी आशंका समझकर इन्हें रोकने आये। अनुष्ठानपूर्तिके दूसरे दिन वे विन्ध्याचल पहुँचकर उनसे मिले और उनके शरीरकी क्षीण दशा देखकर रो पड़े। पिताका सान्त्वना देकर वे धीरे-धीरे आहार करने लगे। उसके बाद कुछ दिन काशी रहे, जब शरीर कुछ मांसल हुआ तो जन्मभूमिपर गये।

वहाँ जानेपर भी ग्रामीणोंके ग्राम्य व्यवहारमें उनका मन न लगा। ब्राह्मण-वृत्तिसे रहनेके लिये वे उपयुक्त साधन ढूँढ़ने लगे। उन दिनों भगवती नारायणी (शालग्रामी) वहाँसे दो ही मील दूरपर बहती थीं। नारायणीके ही तटपर इन्होंने एक कुटी बनवायी और उसीमें रहकर शालग्रामकी अर्चा तथा साधन-भजन करने लगे। वहाँ दूर-दूरतक इनकी ख्याति फैल गयी। सैकड़ों विद्यार्थी इनके पास आकर रहने लगे। ये सदा ही यज्ञ, जप तथा दानादिमें प्रवृत्त रहते थे। एकके बाद एक करके लगातार बारह वर्षोंतक इन्होंने चान्द्रायण व्रत किया था। इन्हें सत्यवादिता सिद्ध हो गयी थी, विशेष-विशेष अवसरोंपर इनको सत्य वाणीका अद्भुत चमत्कार देखा गया था। ये स्वयं जैसे तपस्वी थे, उसी प्रकार तपोमय जीवनका आदर्श अपने छात्रोंके समक्ष भी रखते थे। इनका यह सिद्धान्त था कि

* ये विद्यार्थी साँखोपारके प्रसिद्ध महात्मा विद्वान् स्वर्गीय पं० देवकीनन्दनजी थे।

CC-0. Jangamwadi Math Collection, Varanasi. Digitized By Siddhanta eGangotri Gyaan Kosha

'ब्राह्मणस्य शरीरोऽयं क्षुद्रकामाय नेष्यते। कृच्छ्राय तपसे चैव प्रेत्यानन्तसुखाय च ॥' अर्थात् ब्राह्मणका यह शरीर छोटे कामोंके लिये नहीं बना है अपितु जीवित रहनेपर कठोर तपस्याके लिये और मरणके पश्चात् अनन्तसुख (मोक्ष) प्राप्त करनेके लिये है।' बाहर-भीतरकी पवित्रता रखना, समयपर सन्ध्या करना, भोज्य पदार्थ भगवान्‌का अर्पण करके ही प्रसादरूपसे ग्रहण करना—यह इनका तथा इनके विद्यार्थियोंका स्वाभाविक नियम था।

एक बार नारायणीमें बड़े जोरकी बाढ़ आयी, तटवर्ती वृक्ष नदीमें कट-कटकर गिरने लगे। अब इनकी कुटी भी गिरनेहीवाली थी, विद्यार्थी सशंक थे। एक छात्र (श्रीकृष्णदत्तजी पाण्डेय) ने आकर कहा—'महाराजजी! आज रातमें कुटी अवश्य गिर जायगी, अब यहाँसे अन्यत्र चलना चाहिये।' महाराजजीने आमका एक छोटा-सा अमोला दिखाकर कहा—'इसके आगे नारायणीजी नहीं आयेंगी।' कहना न होगा कि ठीक यही हुआ। इतना ही नहीं, नारायणीजी क्रमशः दूर होते-होते कुछ दिनोंमें वहाँसे दो-तीन मील दूर हट गयीं, आज वह अमोला एक महान् वृक्ष होकर महाराजजीकी कुटीपर अपनी शीतल छाया फैला रहा है।

इसके बाद महाराजजी अपनी धर्मपत्नीसहित आकर काशी रहने लगे। यहाँ इन्होंने कभी किसीकी नौकरी नहीं की, कभी दक्षिणा नहीं ली और न किसीके घर जाकर पुराण-कथा ही सुनायी। अनेकों सेठ और राजाओंकी प्रार्थना ठुकराकर ये अपने ही आश्रमपर रहते थे, विद्यार्थी पढ़ाते और ठाकुरजीको पुराण सुनाते थे। वहीं आकर श्रद्धालुजन जो कुछ अर्पण करते उसीसे विद्यार्थियोंसहित अपना खर्च चलाते थे।

मृत्युके कुछ वर्ष पहलेसे ही ये चान्द्रायण व्रत करते थे और व्रतकी ही दशामें संवत् १९६१ माघ शुक्ल सप्तमीको गङ्गातटपर इनका देहावसान हुआ था। काशीके सुप्रसिद्ध महात्मा मगनीराम ब्रह्मचारीको ही ये अपना साधना-गुरु मानते थे। मृत्युकालके कुछ पहले वे इन्हें देखने आये, इन्होंने उनसे आतुर-संन्यास लेनेकी इच्छा प्रकट की, ब्रह्मचारीजीने कहा—'तुम तो अन्तःकरणके संन्यासी हो, तुम्हारे लिये इस समय व्यावहारिक संन्यास आवश्यक नहीं है।'

अभिलाषा

तुम बनो मनहरण जलद श्याम,
मैं बनूँ मोर तव प्रणय-इच्छु,
नाचूँ तुमको लख थिरक-थिरक।
प्रिय, बनो प्राणधन स्वाति-बूँद,
मैं बनूँ तृषित चातक अनाथ,
जोहूँ तुमको तन पुलक-पुलक।
तुम बनो देव! दीपक महान,
मैं बनूँ पतंगा क्षुद्र जीव
वारूँ तुमपर तन उझक-उझक।
तुम बनो नाथ! शशि-प्रभा-पुञ्ज,
मैं बनूँ तुम्हारा प्रिय चकोर,
देखूँ तुमको अपलक अपलक।

—मुकुटबिहारीलाल श्रीवास्तव 'मुकुट'

CC-O. Jangamwadi Math Collection. Varanasi. Digitized By Siddhanta eGangotri Gyaan Kosha

चेतावनी

है कहाँ भटकता हाय हन्त !
यह तृष्णाओंका गहन जाल, लहराता भवसागर कराल।
मरु-भू का है यह पथ विशाल, यह हृदय-हीन यह दुखद अन्त॥
है कहाँ भटकता हाय हन्त !

माया का है यह सब बनाव, है कपटपूर्ण यह हाव-भाव।
आगे बढ़ मत रख यह पड़ाव, ओ श्रान्त पथिक ! ओ मार्गभ्रान्त !!
है कहाँ भटकता हाय हन्त !

हाँ बहुत निकट है दिव्यधाम, वह भव्य-भवन-वह चिर ललाम।
वह परमज्योति-वह नवल श्याम, वह शान्ति स्थान-वह सुखद प्रान्त॥
है कहाँ भटकता हाय हन्त !

सुन-सुन यह मंगलमय पुकार, 'ओ पथिक ! लौट-चल इधर द्वार।
दे-दे कर्मोंका मुझे भार,' यह अभय दान-यह अमृत क्लान्त !
है कहाँ भटकता हाय हन्त !

है झाँक रहा क्यों श्वपच-द्वार ? हैं बुला रहे वे अति उदार।
कंकालमात्र यह शून्य सार, वे प्रेमसिन्धु-वे निधि अनन्त॥
है कहाँ भटकता हाय हन्त !

'सुदर्शन'

बनकी लकरिया

'देवलस्य'

मधुबन डोलै, बनकी लकरिया ॥ मधु०—
पातहु डोलै, पौनहु डोलै, काठ भई मन मार ॥
बनकी लकरिया, मधुबन डोलै ॥
कैसे काटूँ मूल बिटपकी, काहेकी बनै कुल्हार ?
लै कै लकरी बेंटु बनायों, काट्यों जंगल झार ॥
जनमाके साथी बैरु निभावत, मैं बौरी बलिहार ॥
चिकुरी बनि फिरि मग-मग डोलति, रटति पियार-पियार॥
'देवल प्यारे' चिता सजावहु, मिलैं एक बनि छार ॥

सज्जन

[लेखक—श्रीमधुसूदनदासजी चतुर्वेदी एम० ए०]

करतैं कढ़ि कीरतिकी लहरी,
बढ़ि सागर-विश्व हिलोरै लगी।
परमारथमें पग पैरे रहे,
गति यों दुःख-पाहन तोरै लगी।
हिय पै हक हारे-भयेको भयौ,
करुणा उनके कर जोरै लगी।
रसना रस-सानी रिसानी नहीं,
मृदु-बानी पियूष निचोरै लगी।

CC-O. Jangamwadi Math Collection, Varanasi.Digitized By Siddhanta eGangotri Gyaan Kosha

भगवद्-भक्तोंकी महिमा

(लेखक—श्रीजयदयालजी गोयन्दका)

भगवान्‌के भक्तोंकी महिमा अनन्त और अपार है। श्रुति, स्मृति, इतिहास, पुराण आदिमें जगह-जगह उनकी महिमा गायी गयी है, किन्तु उसका किसीने पार नहीं पाया। वास्तवमें भक्तोंकी तथा उनके गुण, प्रभाव और संगकी महिमा कोई वाणीके द्वारा गा ही नहीं सकता। शास्त्रोंमें जो कुछ कहा गया है अथवा वाणीके द्वारा जा कुछ कहा जाता है उससे भी उनकी महिमा अत्यन्त बढ़कर है। रामचरितमानसमें स्वयं श्रीभगवान्‌ने भाई भरतसे संतोंके लक्षण बताते हुए उनकी इस प्रकार महिमा कही है—

विषय अलंपट शील गुनाकर।
परदुख दुख सुख सुख देखे पर॥
सम अभूतरिपु बिमद बिरागी।
लोभामर्ष-हर्ष-भय त्यागी॥
कोमलचित दीननपर दाया।
मन बच क्रम मम भक्त अमाया॥
सबहिं मानप्रद आपु अमानी।
भरत प्रान सम मम ते प्रानी॥
बिगत काम मम नाम-परायन।
शान्ति बिरति बिनीत मुदितायन॥
शीतलता सरलता मयत्री।
द्विज पद प्रेम धर्म जनयत्री॥
सम दम नेम नीति नहिं डोलहिं।
परुष बचन कबहूँ नहिं बोलहिं॥
निन्दा अस्तुति उभय सम, ममता मम पदकंज।
ते सज्जन मम प्रानप्रिय, गुनमंदिर सुखपुंज॥

भगवान्‌के भक्त क्षमा, शान्ति, सरलता, समता, संतोष, पवित्रता, चतुरता, निर्भयता, शम, दम, तितिक्षा, धृति, त्याग, तेज, ज्ञान, वैराग्य, विनय, प्रेम और दया आदि गुणोंके सागर होते हैं।

भगवान्‌के भक्तोंका हृदय भगवान्‌की भाँति वज्रसे भी बढ़कर कठोर और पुष्पोंसे बढ़कर कोमल होता है। अपने ऊपर कोई विपत्ति आती है तो वे भारी-से-भारी विपत्तिको भी प्रसन्नतासे सह लेते हैं। भक्त प्रह्लादपर नाना प्रकारके प्रहार किये गये, पर वे किञ्चित् भी नहीं घबराये और प्रसन्नतासे सब सहते रहे। ऐसी स्थितिमें भक्तोंका हृदय वज्रसे भी कठोर बन जाता है, किन्तु दूसरोंका दुःख उनसे नहीं सहा जाता, उस समय उनका हृदय पुष्पसे भी बढ़कर कोमल हो जाता है। उन महापुरुषोंके साथ कोई कैसा ही क्रूर व्यवहार क्यों न करे, वे तो बदलेमें उसका हित ही करते रहते हैं। सर्वत्र भगवद्-बुद्धि होनेके कारण किसीके साथ उनका वैर या द्वेष तो हो ही नहीं सकता, और न किसीपर उनकी घृणा ही होती है। दयाके तो वे समुद्र ही होते हैं। दूसरोंके हितके लिये वे अपने आपको महर्षि दधीचि और राजा शिबिकी भाँति बलिदान कर सकते हैं। दूसरोंकी प्रसन्नतासे उन्हें बड़ी प्रसन्नता होती है, सब जीवोंके परम हितमें उनकी स्वाभाविक ही प्रीति होती है। दूसरोंके हितके मुकाबले वे मुक्तिको भी कोई चीज नहीं समझते।

इसपर एक दृष्टान्त है—एक धनी दयालु दानी पुरुष नित्य हजारों अनाथ, गरीब और भिक्षुकोंको भोजन देता था। एक दिन उसका सेवक, जो कि बड़ा कोमल और दयालु स्वभावका था, मालिकके साथ लोगोंको भोजन परोसनेका काम करने लगा। समय बहुत अधिक होनेके कारण मालिकने सेवकसे कहा कि 'जाओ तुम भी भोजन कर लो' यह सुनकर सेवकने कहा 'स्वामिन्! मैं इन सबको

CC-0. Mumukshu Bhawan Varanasi Collection. Digitized By Siddhanta eGangotri Gyaan Kosha

भोजन करानेके बाद भोजन कर लूँगा, आपको बहुत समय हो गया है इसलिये आप विश्राम कर सकते हैं। मुझे जितना आनन्द इन दुखी अनाथोंको भोजन करानेमें आता है उतना आनन्द अपने भोजन करनेमें नहीं आता।' किन्तु मालिक कब जानेवाला था, दोनों मिलकर ही सब दुखी अनाथोंको भोजन कराने लगे। थोड़ी देरके बाद उस धनिकने फिर अपने उस सेवकसे कहा कि 'समय बहुत अधिक हो गया है। तुमको भी तो भोजन करना है, जाओ भोजन कर लो।' यह सुनकर सेवकने कहा 'प्रभो! मैं बड़ा अकर्मण्य, स्वार्थी हूँ, इसीलिये आप मुझे इस कार्यको छोड़कर बार-बार भोजन करनेके लिये कह रहे हैं। यदि मैं अपने भोजन करनेकी अपेक्षा इनको भोजन कराना अधिक महत्त्वकी बात समझता तो क्या आप मुझे ऐसा कह सकते? परन्तु अच्छे स्वामी अकर्मण्य सेवकको भी निबाहते ही हैं! मैं आपकी आज्ञाकी अवहेलना करता हूँ, आप मेरी इस धृष्टताकी ओर ध्यान न देकर मुझे क्षमा करें। प्रभो! इन अनाथ भूखोंके रहते मैं भोजन कैसे करूँ?' यह सुनकर मालिक बहुत प्रसन्न हुआ और सबको भोजन कराके अपने उस सेवकके साथ घर चला गया। वहाँ जाकर उसने सेवकसे कहा—'मैं तुमपर बहुत प्रसन्न हूँ, जो कहो, करनेको तैयार हूँ, बोलो, तुम क्या चाहते हो? तुम जो माँगोगे मैं तुम्हें वही दूँगा।' सेवकने कहा—'प्रभो! दीन-दुखियोंको भोजन करानेका जो काम आप नित्य स्वयं करते हैं—मुझे तो वही काम सबसे बढ़कर जान पड़ता है, अतएव वही मुझे दे दीजिये; काम चाहे अपने साथ रखकर करावें या मुझे अकेला रखकर।'

यह दृष्टान्त है। दार्ष्टान्तमें ईश्वरको स्वामी, भक्तको सेवक, जिज्ञासुओंको भूखे-अनाथ-दुखी, और उनका संसारसे मुक्त करना ही भोजन कराना, और परमधामको जाना ही घर जाना समझना चाहिये।

भगवान्‌के जो सच्चे प्रेमी भक्त होते हैं, वे अपनी मुक्तिकी परवा न करके सबके कल्याणके लिये प्रसन्नताके साथ तत्पर हो जाते हैं; और भगवान्‌से वर भी माँगते हैं तो यही कि—'सारे जीवोंका कल्याण हो जाय।' ऐसे ही भक्तोंके लिये गोस्वामी तुलसीदासजीने कहा है कि—

मोरे मन प्रभु अस बिस्वासा। राम ते अधिक राम कर दासा॥
राम सिन्धु घन सज्जन धीरा। चन्दन तरु हरि सन्त समीरा॥

अर्थात् हे स्वामिन्! मेरे मनमें तो ऐसा विश्वास है कि रामके दास रामसे भी बढ़कर हैं। राम समुद्र हैं और सन्त मेघ हैं, राम चन्दन वृक्ष हैं और सन्त पवन हैं। मेघ समुद्रका जल लेकर सब जगह बरसते हैं और सारे जगत्‌को तृप्त कर देते हैं, वैसे ही सन्त महात्मा भी भगवान्‌के गुण, प्रेम और प्रभावकी बातें जिज्ञासुओंको सुनाकर उन्हें तृप्त करते हैं। पवन चन्दन वायु चन्दनकी गन्धको लेकर नीम और बाँस आदि अन्य वृक्षोंको भी चन्दन बना देता है, वैसे ही महात्मा पुरुष विज्ञानानन्दघन परमेश्वरके भावको लेकर जिज्ञासुओंको विज्ञानानन्दमय बना देते हैं।

स्वयं भगवान्‌ने भी अपने भक्तोंके महत्त्वका वर्णन करते हुए उनको अपनेसे बड़ा बताया है। राजा अम्बरीष भगवान्‌के बड़े प्रेमी भक्त थे। वे एकादशीका व्रत किया करते थे। एक समय द्वादशीके दिन दुर्वासाऋषि राजा अम्बरीषके घर पहुँचे। राजाके प्रार्थना करनेपर भोजन करना स्वीकार करके वे स्नानादि नित्यकर्म करनेके लिये यमुना पर चले गये। उस समय द्वादशी केवल एक

CC-0. Jangamwadi Math Collection, Varanasi.Digitized By Siddhanta eGangotri Gyaan Kosha

शेष रह गयी थी। तदनन्तर त्रयोदशी आती थी। व्रतका पारण द्वादशीमें ही करना अभीष्ट था। दुर्वासाजी स्नान करके समयपर नहीं लौटे, तब राजाने सोचा कि 'पारण न करनेसे तो व्रत भंग होता है और अतिथि ब्राह्मणको भोजन कराये बिना स्वयं भोजन कर लेनेसे पापका भागी होना पड़ता है।' इसलिये राजाने विद्वान् ब्राह्मणोंसे परामर्श किया और उनकी आज्ञासे केवल जल लेकर पारण कर लिया। इतनेहीमें दुर्वासाजी भी स्नान करके लौट आये। इस बातका पता लगनेपर उन्हें बहुत क्रोध हुआ। राजाने बहुत प्रकारसे क्षमा-प्रार्थना की, किन्तु ऋषिने एक भी न सुनी। क्रोधमें भरकर राजाका नाश करनेके लिये उन्होंने तुरन्त ही अपनी जटासे केश उखाड़कर एक कृत्या उत्पन्न की। राजा उस समय भी हाथ जोड़े उनके सामने ही खड़े रहे। न तो कृत्याको देखकर भयभीत हुए और न उसका कोई प्रतीकार ही किया। किन्तु भगवान्के सुदर्शनचक्रसे यह नहीं सहा गया। वह कृत्याका नाश करके दुर्वासाकी ओर दौड़े। चक्रको देखते ही ऋषि घबड़ा गये और उससे छुटकारा पानेके लिये ब्रह्मा, शिव आदिकी शरणमें गये। किन्तु भगवान्के भक्तका अपराधी समझकर उन्हें किसीने भी सहायता नहीं दी। अन्तमें वे भगवान् विष्णुकी शरणमें गये तो उन्होंने भी साफ जवाब दे दिया। श्रीमद्भागवतमें वहाँका वर्णन इस प्रकार है। भगवान् कहते हैं—

अहं भक्तपराधीनो ह्यस्वतन्त्र इव द्विज।
साधुभिर्ग्रस्तहृदयो भक्तैर्भक्तजनप्रियः॥
(९।४।६३)

ये दारागारपुत्राप्तान् प्राणान् वित्तमिमं परम्।
हित्वा मां शरणं याताः कथं तांस्त्यक्तुमुत्सहे॥
(९।४।६५)

ब्रह्मंस्तद्गच्छ भद्रं ते नाभागतनयं नृपम्।
क्षमापय महाभागं ततः शान्तिर्भविष्यति॥
(९।४।७१)

'हे ब्रह्मन्! मैं भक्तजनोंका प्रिय और उनके अधीन हूँ। मेरे साधु भक्तोंने मेरे हृदयपर अधिकार प्राप्त कर लिया है, अतः मैं स्वतन्त्र नहीं हूँ। जो स्त्री, पुत्र, घर, कुटुम्ब और उत्तम धन तथा अपने प्राणोंतकको न्योछावर करके मेरी शरण हो गये हैं, उन प्रिय भक्तोंका त्याग मैं कैसे कर सकता हूँ। इसलिये हे द्विज! तुम्हारा कल्याण हो, तुम महाभाग राजा अम्बरीषके पास जाकर उनसे क्षमा-याचना करो, इसीसे तुम्हें शान्ति मिलेगी, इसके लिये कोई दूसरा उपाय नहीं है।'

ऋषि लौटकर अम्बरीषकी शरणमें आये, तबतक राजा बिना भोजनके उसी तरह खड़े ऋषिके आगमनकी प्रतीक्षा कर रहे थे। दण्डवत्-प्रणाम करके ऋषिके क्षमा-प्रार्थना करनेपर राजाको बहुत ही संकोच हुआ। राजाने स्तुति-प्रार्थना करके सुदर्शनचक्रको शान्त किया। ऋषिको बहुत प्रकारसे सान्त्वना देकर भली प्रकारसे भोजन कराया और उनकी सेवा की। बादमें स्वयं भोजन किया। धन्य है! भगवान्के भक्त ऐसे ही होने चाहिये।

भगवान्से भी भगवान्के भक्तोंको बढ़कर बतलानेमें भगवान्की निन्दा नहीं है। भक्तोंको उनसे बड़ा बतलानेमें भी बड़ाई भगवान्की ही होती है—क्योंकि भक्तोंका बड़प्पन भगवान्से ही है।

भगवान्की भक्तिका प्रचार अवश्यम्भावी नहीं होता। वह भगवान्के भक्तोंपर निर्भर है। अपनी भक्ति और महिमाके प्रचार करनेमें स्वाभाविक ही सबको संकोच होता है। इसलिये भगवान् भी अपनी भक्तिका प्रचार स्वयं न करके अपने भक्तोंके द्वारा

CC-O. Jangamwadi Math Collection, Varanasi. Digitized By Siddhanta eGangotri Gyaan Kosha

ही कराते हैं। अतएव भगवान्‌की भक्ति और महिमा-का प्रचार भगवान्‌के भक्तोंपर ही निर्भर करता है। इसलिये भगवान्‌के भक्त भगवान्‌से बढ़कर हैं।

सारा संसार भगवान्‌के एक अंशमें स्थित है। (गीता १०। ४२) और भगवान् भक्तके हृदयमें स्थित हैं—इस युक्तिसे भी भगवान्‌के भक्त भगवान्‌से बड़े हैं।

पवित्रतामें तो भगवान्‌के भक्त तीर्थोंसे भी बढ़कर हैं, क्योंकि सारे तीर्थोंकी उत्पत्ति उन्हींके निमित्तसे या प्रतापसे हुई है। यदि कहो, बहुतसे तीर्थोंका निर्माण भगवान्‌के अवतार या लीलासे हुआ है, सो ठीक है। पर भगवान्‌का अवतार भी तो प्रायः भक्तोंके लिये ही होता है। अतएव उसमें भी भगवान्‌के भक्त ही निमित्त होते हैं। तीर्थ सारे संसारको पवित्र करनेवाले हैं, परन्तु भगवान्‌के भक्त तो तीर्थोंको भी पवित्र करनेवाले हैं।

तीर्थीकुर्वन्ति तीर्थानि सुकर्मीकुर्वन्ति कर्माणि सच्छास्त्रीकुर्वन्ति शास्त्राणि।

(नारदभक्तिसूत्र ६९)

'ऐसे भक्त तीर्थोंको सुतीर्थ, कर्मोंको सुकर्म और शास्त्रोंको सत् शास्त्र कर देते हैं।'

महाराज भगीरथके घोर तपसे प्रसन्न होकर वर देनेके लिये आविर्भूत हुई भगवती श्रीगंगाजीने उनसे कहा—'भगीरथ! मैं पृथ्वीपर कैसे आऊँ? संसारके सारे पापी तो आ-आकर मुझमें अपने पापोंको धो डालेंगे, परन्तु उन पापियोंके अपार पापपङ्कको मैं कहाँ धोने जाऊँगी' इसपर आपने क्या विचार किया है? इसके उत्तरमें भगीरथने कहा—

साधवो न्यासिनः शान्ता ब्रह्मिष्ठा लोकपावनाः।
हरन्त्यघं तेऽङ्गसङ्गात्तेष्वास्ते ह्यघभिद्धरिः॥

(भा० ९। ९। ६)

'हे मातः! समस्त विश्वको पवित्र करनेवाले विषयोंके त्यागी, शान्तस्वरूप, ब्रह्मनिष्ठ साधु-महात्मा आकर तुम्हारे प्रवाहमें स्नान करेंगे तब उनके अङ्ग-संगसे तुम्हारे सारे पाप धुल जायँगे; क्योंकि उनके हृदयमें समस्त पापोंका नाश करनेवाले श्रीहरि निवास करते हैं।'

गंगा, यमुना आदि तीर्थ तो स्नान-पान आदिसे पवित्र करते हैं, किन्तु भगवान्‌के भक्तोंका तो दर्शन और स्मरण करनेसे भी मनुष्य तुरन्त पवित्र हो जाता है; फिर भाषण और स्पर्शकी तो बात ही क्या है? तीर्थोंमें तो लोगोंको जाना पड़ता है और जाकर स्नानादि करके वे पवित्र होते हैं, किन्तु महात्माजन तो श्रद्धाभक्ति होनेसे स्वयं घरपर ही पवित्र कर देते हैं।

महात्माओंकी पवित्रताके विषयमें जितना कहा जाय थोड़ा ही है। स्वयं भगवान्‌ने उनकी महिमा अपने मुखसे गायी है।

श्रद्धापूर्वक किया हुआ महापुरुषोंका संग योग और ध्यानसे भी बढ़कर है। इसीलिये ऋषि-महर्षिगण ध्यानको छोड़कर भगवान्‌के गुण-प्रभाव सुना करते थे। राजा परीक्षित तो केवल भगवान्‌के गुणानुवाद सुननेसे मुक्त हो गये; क्योंकि भगवान्‌के गुण, प्रभाव और प्रेमकी बातोंको सुननेसे भगवान्‌में श्रद्धा एवं प्रेम होता है।

बिनु सत्संग न हरिकथा, तेहि बिनु मोह न भाग।
मोह गये बिनु रामपद, होइ न दृढ़ अनुराग॥

भगवान्‌में श्रद्धा और प्रेम होनेसे ही भगवान् होता है। श्रद्धा और प्रेमपूर्वक किये हुए ध्यानसे ही भगवान् मिलते हैं। अतएव श्रद्धा और प्रेम होनेके लिये महापुरुषोंका संग, भगवान्‌के नाम, रूप, गुण, प्रभाव,

CC-O. Jangamwadi Math Collection, Varanasi. Digitized By Siddhanta eGangotri Gyaan Kosha

रहस्यकी अमृतमयी बातें सुनने और समझनेकी चेष्टा करनी चाहिये।

महापुरुषोंका संग मुक्तिसे भी बढ़कर बतलाया गया है।

तात स्वर्ग अपवर्ग सुख धरिय तुला इक अंग।
तुलै न ताहि सकल मिलि, जो सुख लव सत्संग॥

शास्त्र कहते हैं—मुक्ति तो महापुरुषोंकी चरणरजमें विराजमान रहती है अर्थात् श्रद्धा और प्रेमपूर्वक महापुरुषोंकी चरणरजको मस्तकपर धारण करनेसे मनुष्य मुक्त हो जाता है। भागवतमें भगवान्‌से उद्धवजी कहते हैं—

आसामहो चरणरेणुजुषामहं स्यां
वृन्दावने किमपि गुल्मलतौषधीनाम्॥
(भा० १०। ४७। ६१)

'अहो! क्या ही उत्तम हो, यदि मैं आगामी जन्ममें इस वृन्दावनकी लता, ओषधि या झाड़ियोंमेंसे कोई होऊँ, जिनपर इन गोपियोंकी चरणधूलि पड़ती है।'

भागवतमें अपने भक्तोंकी महिमाका वर्णन करते हुए स्वयं भगवान्‌ने कहा है कि—

निरपेक्षं मुनिं शान्तं निर्वैरं समदर्शनम्।
अनुव्रजाम्यहं नित्यं पूयेयेत्यङ्घ्रिरेणुभिः॥
(भा० ११। १४। १६)

'सब प्रकारकी अपेक्षासे रहित, मननशील, किसीसे भी वैर न रखनेवाले, समदर्शी एवं शान्त भक्तके पीछे-पीछे मैं सदा इस उद्देश्यसे फिरा करता हूँ कि इसके चरणोंकी धूलि पड़नेसे मैं पवित्र हो जाऊँगा।'

जो मनुष्य महापुरुषोंके तत्त्वको समझकर उनका संग करता है वह तो स्वयं दूसरोंको पवित्र करनेवाला बन जाता है। मुक्ति तो बिना इच्छा ही जबरदस्ती उसको प्राप्त होती है, किंतु वह मुक्तिका तिरस्कार करके भगवान्‌के गुण और प्रभावकी बातोंको सुन-सुनकर प्रेममें मुग्ध होता है और प्रेममें विह्वल होकर भगवान्‌को आह्लादित करता है। इस प्रकार भगवान्‌को आह्लादित करनेको वह मुक्तिसे भी बढ़कर समझता है।

संसारमें तीन प्रकारके श्रेष्ठ पुरुष होते हैं—उनमें एक तो ऐसे हैं कि जो न्याययुक्त परिश्रमसे धन कमाकर अपना पेट भरते हैं, दूसरे ऐसे हैं जो माँगकर क्षेत्रोंसे या सदावर्तद्वारा शरीरका निर्वाह करते हैं और तीसरे ऐसे हैं जो नित्य सदावर्त बाँटते हैं और सबको खिलाकर खाते हैं। पेट तीनोंका ही भरता है। तुष्टि, पुष्टि भी तीनोंकी ही समानरूपसे होती है। वर्णाश्रमानुसार न्याययुक्त जीविका करनेसे तीनों ही श्रेष्ठ होनेपर भी विशेष प्रशंसाके पात्र वे ही हैं जो नित्य सबको भोजन कराके यज्ञशिष्ट अमृतका भोजन करते हैं। इसी प्रकार मुक्तिके विषयमें भी समझना चाहिये।

जो भजन, ध्यान आदि साधन करके मुक्ति पाते हैं वे परिश्रम करके पेट भरनेवालोंके समान हैं। जो काशी आदि क्षेत्रोंकी एवं महात्मा पुरुषोंकी शरण लेकर मुक्ति प्राप्त करते हैं वे माँगकर शरीरनिर्वाह करनेवालोंके समान हैं और जो भगवान्‌के देनेपर भी मुक्तिको ग्रहण न करके सबके कल्याण होनेके लिये भगवान्‌के गुण, प्रेम, तत्त्व, रहस्य और प्रभावयुक्त भगवान्‌के सिद्धान्तका संसारमें प्रचार करते हैं, वे सबको खिलाकर भोजन करनेवालोंके समान हैं। यद्यपि सभीका कल्याण होता है और परम शान्ति तथा परमानन्दकी प्राप्तिमें सभी समान हैं, पर इन तीनोंमें यदि किन्हींको ऊँचा दर्जा दिया जाय तो वे ही सबसे श्रेष्ठ रहते हैं जो मुक्तिको भी न चाहकर सबका कल्याण करनेपर ही तुले हुए हैं। ऐसा अधिकार भगवान् एवं भगवान्‌के भक्तोंकी कृपासे ही मिलता है; अतएव ऐसे पुरुषोंका संग

CC-0. Jangamwadi Math Collection. Varanasi. Digitized By Siddhanta eGangotri Gyaan

मुक्तिसे भी बढ़कर है, ऐसे पुरुषोंकी स्वयं भगवान्‌ने भी गीता अ० १८ श्लो० ६८-६९ में श्रीमुखसे प्रशंसा की है।

य इमं परमं गुह्यं मद्भक्तेष्वभिधास्यति ।
भक्तिं मयि परां कृत्वा मामेवैष्यत्यसंशयः ॥
न च तस्मान्मनुष्येषु कश्चिन्मे प्रियकृत्तमः ।
भविता न च मे तस्मादन्यः प्रियतरो भुवि ॥

'जो पुरुष मुझमें परम प्रेम करके इस परम रहस्ययुक्त गीताशास्त्रको मेरे भक्तोंमें कहेगा, वह निस्सन्देह मुझको ही प्राप्त होगा। और न तो उससे बढ़कर मेरा अतिशय प्रिय कार्य करनेवाला मनुष्योंमें कोई है, न उससे बढ़कर मेरा अत्यन्त प्यारा पृथ्वीमें दूसरा कोई होगा।'

ऐसे भक्तोंको जब भगवान् स्वयं मुक्ति देना चाहते हैं तब वे कहा करते हैं कि—'भगवन्! मैं तो यही चाहता हूँ कि केवल आपके गुण, प्रेम, तत्त्व, रहस्य और प्रभावकी बातोंमें ही रात-दिन बिताऊँ, इससे बढ़कर और कुछ भी अच्छा नहीं लगता। यदि आप मुझे कुछ देना ही चाहें तो मैं आपसे यही प्रार्थना करता हूँ कि सारे जीवोंका कल्याण कर दीजिये।' क्या ही उत्तम भाव हैं! यह यथार्थ होते हुए भी निष्कामभाव है।

ऐसे महात्माओंके अमोघ सङ्ग और महत्ता कुछ जो व्यक्ति परमात्माके रहस्यसहित प्रभावको तत्त्वसे जान जाता है वह स्वयं परम पवित्र होकर इस दुस्तर संसार-सागरसे तरकर दूसरोंको भी तारनेयोग्य बन सकता है। इसलिये महापुरुषोंका संग अवश्य करना चाहिये, क्योंकि सत्पुरुषोंका संग बड़े ही महत्त्व और महत्त्वका विषय है। श्रद्धा और प्रेमपूर्वक संग करनेवाले ही इसका कुछ महत्त्व जानते हैं। पूर्ण रहस्य तो स्वयं भगवान् ही जानते हैं, जो कि भक्तोंके प्रेमके अधीन हुए उनके पीछे-पीछे फिरते हैं।

कल्याण

इस खेलको नित्य और स्थिर समझकर फँसो नहीं। खेलते रहो, खूब खेलो, परन्तु चित्तको सदा स्थिर रक्खो अपने नित्य, सत्य, सनातन और कभी न बिछुड़नेवाले प्यारे प्रभुके चरणोंमें। इस खेलके साथी पति-पत्नी, पुत्र-कन्या, मित्र-बन्धु आदि सब खेलके लिये ही मिले हैं। इनका सम्बन्ध खेलभरका ही है। जब यह खेल खतम हो जायगा और दूसरा खेल शुरू होगा, तब दूसरे साथी मिलेंगे। यही सदासे होता आया है। इसलिये खेलके आज मिले हुए साथियोंको ही नित्यके संगी मानकर इनमें आसक्त न होओ; नहीं तो खेल छोड़कर नये खेलमें जाते समय तुमको और इन तुम्हारे साथियोंको बड़ा क्लेश होगा। जहाँ और जब, वह खेलका स्वामी भेजेगा, तब वहाँ जाना तो पड़ेगा ही; इस खेलमें और खेलके साथियोंमें मन फँसा रहेगा तो रोते जाओगे!

तुम्हारा यह भ्रम ही है जो इस वर्तमान अल्प पुत्र-कन्या, भाई-बहिन, माता-पिता, पति-पत्नी अपने मानते हो। इस जन्मके पहले जन्ममें भी कहीं थे। वहाँ भी तुम्हारे घर-द्वार, सगे-सम्बन्धी सब थे; कभी पशु, कभी पक्षी, कभी देवता, कभी राक्षस और कभी मनुष्य न मालूम कितने रूप तुम संसारमें खेले हो; परन्तु वे पुराने—पहले के घर-द्वार, साथी-संगी, स्वजन-आत्मीय अब कहाँ हैं; उन्हें जानते भी हो? कभी उनके लिये रोते भी करते हो? तुम जिनके बहुत अपने थे,

CC-O. Jangamwadi Math Collection, Varanasi. Digitized by Siddhanta eGangotri Gyaan Kosha

प्यारे थे, उनको धोखा देकर खेलके बीचमें ही उन्हें छोड़ आये, वे रोते ही रह गये और अब तुम उन्हें भूल ही गये हो ! उस समय तुम भी आजकी तरह ही उन्हें प्यार करते थे, उन्हें छोड़नेमें तुम्हें भी कष्ट हुआ था, परन्तु जैसे आज तुम उन्हें भूल गये हो, वैसे ही वे भी नये खेलमें लगकर, नये घर-द्वार, संगी-साथी पाकर तुम्हें भूल गये होंगे। यही होता है। फिर तुम इस भ्रममें क्यों पड़े हो कि इस संसार-के घर-द्वार, इसके सगे-सम्बन्धी, यह शरीर सब मेरे हैं ?

बच्चे खेलते हैं, मिट्टीके घर बनाते हैं, तेरा-मेरा करते हैं, जबतक खेलते हैं, तबतक तेरे-मेरेके लिये लड़ते-झगड़ते भी हैं, परन्तु जब खेल समाप्त होनेका समय होता है, तब अपने ही हाथों उन धूल-मिट्टीके घरोंको ढहाकर हँसते हुए चले जाते हैं। तुम सयाने लोग धूल-मिट्टीके—काँच-पत्थरके घरोंपर बच्चोंको लड़ते देखकर उन्हें मूर्ख समझते हो और उनकी मूर्खतापर हँसते हो—परन्तु तुम भी वही करते हो, वे भी मिट्टी-धूलके, काँच-पत्थरोंके लिये लड़ते हैं और तुम भी उन्हींके लिये लड़ते-झगड़ते हो। उनके घर छोटे और थोड़ी देरके खेलके लिये होते हैं, तुम्हारे घर उनसे कुछ बड़े और उनकी अपेक्षा अधिक कालके लिये होते हैं। तुम्हें उनकी मूर्खतापर न हँसकर अपनी मूर्खतापर ही हँसना चाहिये। उनसे तुम्हारे अन्दर एक मूर्खता अधिक है वह यह कि वे तो खेलते समय ही तेरे-मेरेका आरोप करके लड़ते हैं, खेल खतम करनेके समय सबको ढहाकर हँसते हुए घर चले जाते हैं। परन्तु तुम तो खेल खतम होनेपर भी रोते हुए ही जाते हो; वहाँसे हटना चाहते ही नहीं, इसीलिये रोते जाना पड़ता है, और इसीलिये अपने वास्तविक घर (परमात्मामें) तुम नहीं पहुँच सकते। यदि तुम भी इन बच्चोंकी तरह खेलके समय तेरे-मेरेका आरोप करके—(वस्तुतः अपना मानकर नहीं) मजेमें खेलो और खेल समाप्त होनेपर उसे खेल ही समझकर अपने मनसे सबको ढहाकर प्रसन्नतापूर्वक हँसते हुए वास्तविक घरकी ओर चल दो तो सीधे घर पहुँच जाओ। और फिर वहाँसे लौटनेका अवसर ही न आवे। घरपर ही खूब मजेमें—बड़े आनन्दसे रहो। परन्तु खेद तो यही है कि तुमने इस खेल-घरको असली घर मान लिया है और इसमें इतने फँस गये हो कि असली घरको भूल ही गये ! मान लेनेमात्रसे यह घर और इसके रहनेवाले तुम्हारे ही-जैसे खेलनेको आये हुए लोग, जिनसे तुमने नाना प्रकारके नाते जोड़ लिये हैं, तुम्हारे होते भी नहीं; इन्हें अपना समझकर इनसे चिपटे रहना चाहते हो, परन्तु बार-बार जबरदस्ती अलग किये जानेसे तुम्हें रोना-चिल्लाना पड़ता है। तुम्हारा स्वभाव ही हो गया है, हरेक खेलके संगी-साथियोंसे इसी प्रकार चिपटे रहना, दो घड़ीके लिये जहाँ भी जाते हो, वहीं ममता फैलाकर बैठ जाते हो। इसीसे हरेक खेलमें तुम्हें रोना ही पड़ता है। न मालूम कितने लंबे समयसे तुम इसी प्रकार रो रहे हो, और न समझोगे तो न जाने कबतक रोते रहोगे। अच्छा हो, यदि समझ जाओ और इस रोने-चिल्लानेसे—इस सदाकी साँसतसे तुम्हारा पीछा छूट जाय।

'शिव'

CC-O. Jangamwadi Math Collection, Varanasi. Digitized By Siddhanta eGangotri Gyaan Kosha

प्रभुकी दया

(लेखक—पू० श्रीश्रीस्वामी भोलानाथजी महाराज)

अज़ बन्दा परवरी ओ नवाज़श बईद नेस्त।
शाहाँ अगर निगाह बसूए गदा कुनन्द॥

'यह बात दीनवत्सलता और कृपासे दूर नहीं है कि अगर बादशाह लोग गरीबोंकी तरफ़ नज़र भरकर देख लें।'

नेक लोग तो संसारमें अपनी नेकीका फल लेते हैं, उनको तेरी दयाकी आवश्यकता नहीं। अमीर अपनी अमीरीमें प्रसन्न हैं, विद्वान् अपनी विद्याके अभिमानमें तेरी ओर कम देखते हैं, बलवानोंको अपने बलपर नाज़ (गर्व) है। उनमेंसे हर एक अपने-अपने ख़यालमें मस्त है। तेरी दया उनके पास जाकर लौट आती है। उसका दिल चाहता है कि उनपर कृपा करे, उनके दिलके प्यालोंको असली अमृतसे भर दे लेकिन वे कुछ अपनी धुनमें इस तरह मस्त हैं कि वे उसकी (तेरी दयाकी) ओर देखतेतक नहीं और अगर देखते भी हैं तो उसको एक बेकार चीज़ समझते हैं। तेरी दया वापस लौट आती है। उनके सामने कुछ और लोग चिथड़े पहिने हाथोंमें ख़ाली बर्तन लिये किसी चीज़की प्रतीक्षा कर रहे हैं, लेकिन तेरी दया अभीतक वहाँ नहीं पहुँची!

यह सन्देह करना कि तेरी दया पहिलेवाले लोगोंके लिये थी, एक नास्तिकता मालूम होती है। फिर वह इन लोगोंतक क्यों नहीं पहुँची? इसका क्या कारण है? शायद इसलिये कि तू इन लोगोंको इन्तज़ारके पश्चात् अपनी दयाका ज़्यादा सुख देना चाहता है और उन पहिले लोगोंकी ज़ुबान बन्द करना चाहता है ताकि उनको शिकायतका कभी मौक़ा न मिले कि तूने अपनी दयाकी दृष्टि उनपर कभी नहीं की—

बज़्मे यारांसे फिरी बादे बहारी मायूस।
एक सर भी उसे आमादए सौदा न मिला॥

'मित्रोंकी सभासे बहार (वसन्त) की हवा निराश वापस आयी, क्योंकि उसको उन लोगोंमें एक मनुष्य भी सच्चे प्रेममें रँगा हुआ न मिला।'

तेरी दया उन लोगोंके घरोंतक गयी, उसने दरवाज़ोंको खटखटाया, उन्हें मीठी नींदसे जगानेकी कोशिश की। वे जागे, दरवाज़ेपर आये और उन्होंने हुए पूछा, 'कौन है? यह बेवक्त दरवाज़ेपर खटखटाना कैसा? हम नींदमें थे, आरामें थे, तुमने क्यों जगाया, आख़िर तुम कौन हो?'

तेरी दया बोली—'मैं हूँ तुमसे निःस्वार्थ प्रेम करने वाली, तुमको घोर मोह-निद्रासे जगानेवाली और अन्धकारसे निकालकर प्रकाशमें ले जानेवाली ईश्वरकी दया।' यह सुनकर उन्होंने दरवाज़ा बन्द कर लिया बेक़दरी और लापरवाहीसे कहा—'हमें तुम्हारी क्या ज़रूरत है? हम अपनी अवस्थामें प्रसन्न हैं, हमें सोने दो।' वे अन्दर गये और लेट गये! तेरी दया निराश होकर वापस लौटी और तेरे पास जाकर उसने कहा, 'मैं तेरी वह चीज़ हूँ जिसकी ज़रूरत किसीको नहीं। नेक तुझसे नेकियाँ माँगते हैं, अमीर तुझसे और धन माँगते हैं, विद्वान् विद्याके अभिमानमें हैं, योगी योगमें मग्न हैं, कर्मयोगी कर्मके उत्तम मार्गोंकी सैर कर रहे हैं। कहीं सकाम भावसे कहीं निष्काम भावोंसे भक्तोंको अपनी भक्तिका नशा है, वैज्ञानिक विज्ञानके भरोसे चल रहे हैं, फ़िलासफ़र अपनी फ़िलासफ़ीमें मस्त हैं। फिर बता, मेरी ज़रूरत किसको है? क्या मैं तेरे पास एक निकम्मी

CC-0. Jangamwadi Math Collection, Varanasi.Digitized By Siddhanta eGangotri Gyaan Kosha

नहीं हूँ ? वाक़ई मैं बेकार हूँ। अच्छा, मैं तेरी हूँ, तेरे ही पास रहूँगी।'

लेकिन तू बोला—'नहीं, यह बात नहीं, मैंने तुझको बेकार पैदा नहीं किया, तेरी ज़रूरत भी किसीको है।' दया कुछ सन्तुष्ट होकर प्रभुके पास बैठी ही थी कि इतनेमें बाहरसे दुःखभरी आवाज़ आयी। उस करुणध्वनिको सुनकर प्रभु उठे और उसकी ओर बढ़े। दयाने कहा, 'प्रभो ! मुझे यहाँ क्यों छोड़े जाते हो ? मैं भी देखना चाहती हूँ कि यह आवाज़ कैसी है, मैं आपके साथ ही चलूँगी।' प्रभुने कहा—'अच्छा आओ।' लेकिन दया कुछ सोचकर फिर पीछे हटी, गोया, प्रभु और दयामें वियोग हो गया। दया इस ख़यालसे वापस लौट आयी कि शायद इन चीख़नेवाले लोगोंमें मेरी क़दर नहीं और शायद कोई मेरी बाततक न पूछे, अब प्रभु दयासे रहित उन दुखिया लोगोंके पास पहुँचे। फ़र्माया 'किस लिये आये हो ? क्या चाहते हो ?' उन्होंने रोकर कहा, 'हम हैं ग़रीब भिखारी, उपेक्षित, निःसहाय, दुःखी, आर्त, विपत्तिग्रस्त और अकिञ्चन,—गुनाहोंसे भरे हैं, नादार हैं।' भगवान्‌ने पूछा क्या चाहते हो ? उन्होंने कहा—

अज़ बन्दा परवरी ओ नवाज़श बईद नेस्त।
शाहाँ अगर निगाह बसूए गदा कुनन्द॥

'यह बात तेरी कृपा और दीनवत्सलतासे दूर नहीं कि अगर तू हम ग़रीबोंको भी एक नज़र भरकर (प्यारी और रहमकी नज़रसे) देख ले। हम हैं भिक्षुक और सिर्फ़ तेरी दयाके चाहनेवाले !'

प्रभुने पूछा, 'तुम्हारे पास क्या है ?' कहा—'कुछ नहीं। न योग है, न भक्ति है, न कर्म है और न ज्ञान है। हम किसी भी अपने अच्छे कर्मका फल माँगने नहीं आये; क्योंकि हमने कोई अच्छा कार्य किया ही नहीं। देख, हमारे इन जीर्ण हृदयोंमें (फटे चिथड़ोंमें) शुभ कार्योंके मोती बँध ही कैसे सकते हैं ? हममें कोई बल नहीं, कि जिससे हम कोई भी अच्छी बात कर सकते हैं, हम निर्बल हैं, बस तेरी दयाके भिखारी हैं।' जब प्रभुने उनको इस अवस्थामें देखा तो मुस्कराये और कहा—'नहीं, तुम ख़ाली नहीं हो, तुम अपने साथ वह वस्तु लाये हो जिसको देखकर मुझे बहुत प्रसन्नता हो रही है, और वह वस्तु मुझे शुभकर्मोंके अभिमानसे कहीं अधिक प्रिय है ! क्या तुम्हें मालूम है ? अगर नहीं तो लो मैं बतलाता हूँ—वह है तुम्हारे सच्चे पश्चात्ताप-से भरे हुए आँसुओंके मोती, वह है तुम्हारी नम्रताकी दमकती हुई किरणें, वह है तुम्हारी अकिञ्चनताके सुगन्धित पुष्प ! अच्छा, आओ ! आगे बढ़ो !! मैं तुम्हारे इन आँसुओंके मोतियोंको लेना चाहता हूँ। इन मोतियोंके हारको मेरी दया पहनेगी और वह अधिक सुन्दर मालूम होगी।'

प्रभुने लौटकर देखा कि दया कहाँ है ? आवाज़ दी—'आओ ! और इन मोतियोंके हारको पहिन लो।' लेकिन दया तो वहाँ नहीं है। प्रभुने आवाज़ दी—'दया, आओ ! तुम्हारे सच्चे भक्त आये हैं जिनको केवल तुम्हारा ही सहारा है; जिनका जीवन, जिनके प्राण, जिनकी भक्ति और जिनका ज्ञान केवल एक तुम ही हो !'

दयाने कहा, 'नहीं आप मेरा दिल बहलाते हैं, भला मुझे चाहनेवाला कौन हो सकता है ?' प्रभुने फ़र्माया, 'अच्छा आओ, अगर नहीं मानती हो तो इस भेंटको देखो, जो ये लोग लाये हैं, बड़ी सुन्दर वस्तु है, तुम देखकर प्रसन्न हो जाओगी, तुम्हारे ये भिक्षुक बहुत अमीर हैं। मैं उनसे बहुत प्रसन्न हूँ, ये निरभिमान हैं, बड़े नम्र हैं और इसीसे मुझको बहुत प्यारे हैं। जल्दी आओ, ऐसा न हो कि कोई मोतियों-

CC-O. Jangamwadi Math Collection. Digitized By Siddhanta eGangotri Gyaan Kosha

का दाना उनके नेत्रोंके पलकोंके हाथसे छूटकर नीचे गिर जाय और टूट जाय ! ऐसे मोती मुश्किलसे मिलते हैं ।'

दया उमड़ती हुई दौड़ी, प्रभु प्रफुल्लित हो गये ! इतनेमें देखते हैं कि कुछ और आदमियोंकी एक क़तार भी सामनेसे आ रही है । उनमें कुछ तो नेक हैं, कुछ भक्तिका अभिमान लिये हैं, कुछ योगके चमत्कारोंका गर्व लिये आ रहे हैं और ज्ञानके अभिमानमें झूम रहे हैं । उन्होंने प्रणाम किये, लेकिन कोई जवाब न मिला, फिर प्रणाम किया—फिर ख़ामोशी थी ! फिर कुछ घबड़ाकर प्रणाम किया तो कुछ थोड़ी-सी नज़र करके पूछा 'कौन हो ?' वे कहने लगे—'हम हैं कर्मकाण्डी, हम हैं उच्च कोटिके भक्त, हम हैं योगी, ऋद्धि-सिद्धियोंके मालिक, हम हैं सब कुछ जाननेवाले ज्ञानी, इत्यादि-इत्यादि ।' पूछा, 'क्यों आये हो ?'

इतनेमें बात काटकर दया सामने आयी और कहने लगी 'प्रभो ! ये वे ही हैं—वे ही, जिनके दरवाज़े खटखटाकर मैं वापिस आयी थी, इन्होंने मेरा कोई स्वागत नहीं किया; कुछ नींदमें ऊँघते हुए आये थे पर यह कहकर वापिस चले गये थे कि 'हमको तुम्हारी ज़रूरत नहीं, जाओ, हमें आरामसे सोने दो ।' मैं इनके पास हर्गिज़ न जाऊँगी, ये मेरा आदर न करेंगे !'

प्रभुने कहा, 'अच्छा, तुम गयीं और इन्होंने तुम्हारी क़दर न की, अच्छा ! अब मैं इनको तुम्हें न दूँगा ।' प्रभुका मुँह फेरना था कि उनके कर्म, भक्ति, योग और ज्ञान सब भाग गये । उन बेचारों-के मन पापोंमें लिप्त हो गये; कर्म, भक्ति, याग और ज्ञानकी सब शक्तियाँ गायब हो गयीं और उनके होनेका जो अभिमान था वह भी चकनाचूर हो गया । बहुत आवाज़ें दीं, लेकिन अब तो कर्म, भक्ति, योग और ज्ञान पासतक नहीं फटकते । बेचारे बदहवास हो गये । मन-ही-मन सोच रहे हैं, करें तो क्या करें ? जायँ तो किधर ? इधर उनका यह हाल हो रहा है कि हवाइयाँ उड़ रही हैं और चेहरे पीले हो रहे हैं, और उधर प्रभु उन मोतियोंकी माला लिये, नीचा मुँह किये, शर्मिन्दगीसे काँपते हुए, थर्राते हुए, लरजते हुए भिखारियोंकी ओर मन्द-मन्द मुसकान और प्रेमसे देख रहे हैं और उनकी दया उमड़-उमड़कर उनकी ओर दौड़ रही है । उनका हर आँसू क़बूल किया जा रहा है और दया प्रभुसे कह रही है कि 'सच है—मैं बेकार नहीं, मैं तो बड़ी ही प्रिय वस्तु हूँ ! देख ! आज तेरी सेवामें मुझको माँगनेवाले अनन्त भिक्षुक उपस्थित हैं । पर ये हैं मेरे सच्चे क़दरदान और मेरी क़ीमत दे डालनेवाले !'

अभी दया प्रभुसे बात कर ही रही थी कि उन भिक्षुकोंने फिर काँपते हुए होठों और हिचकिचाती हुई ज़ुबानसे कहा कि—

अज़ बन्दा परवरी ओ नवाज़िश बईद नेस्त ।
शाहाँ अगर निगाह बसूए गदा कुनन्द ॥

इस आवाज़के सुनते ही प्रभु चौंके । दयाने कहा—'प्रभो ! क्या आज्ञा है ? इस शैरका क्या अर्थ है ?' प्रभुने मुसकराकर बड़े प्यारसे दयाकी ओर देखा और कहा कि 'यह है इस शैरका अर्थ ।' दया बहुत प्रसन्न हुई; दीनोंपर कृपाकी दृष्टि हो गयी; दया उनके समीप गयी ।

दूसरी क़तारवाले क्या देखते हैं कि वे कर्म, भक्ति, योग और ज्ञान अपनी ऋद्धि-सिद्धियों और चमत्कारोंको साथ लेकर इन भिखारियोंके फटे चिथड़ों में (उनके जीर्ण हृदयोंमें) जाकर छिप गये और कहने लगे कि हम अब यहीं रहेंगे । ये भिखारी

CC-O. Jangamwadi Math Collection. Varanasi. Digitized By Siddhanta eGangotri Gyaan

उन कीमती चीज़ोंको देखकर घबड़ाये और पूछने लगे कि 'आप हमको किस बातके एवज़में मिल रहे हैं? आप तो किसी औरके हक़ थे; हमारा हक़ तो केवल एक प्रभुकी दया ही है और कुछ नहीं।' उन्होंने कहा कि 'तुम्हारा हक़ केवल दया है और हमारा हक़ है प्रभुकी दयाके पास रहना! अब आप हमें निकालेंगे तो भी हम कभी न निकलेंगे, भगायेंगे तो भी हम न भागेंगे; दौड़ायेंगे, हम न दौड़ेंगे। तुम हो प्रभुके दयाके पास, और अब हम हैं तुम्हारे पास!'

अब भिखारी इन अनमोल रत्नोंको उठाकर नाचने लगे लेकिन इनकी नज़रोंमें उस दयाका मूल्य इनसे कहीं अधिक था कि जिसको वजहसे इनको ये अनमोल रत्न प्राप्त हुए। प्रभुकी दया साथ थी, इसलिये उनको किसी भी बातका अभिमान नहीं हुआ! क्योंकि यह दयाका पहला लक्षण है। जहाँ दयाका प्रकाश है वहाँ अभिमानका अन्धकार नहीं रह सकता। और जहाँ अभिमानका अन्धकार नहीं, वहाँसे ये रत्न कभी चुराये नहीं जा सकते। अब ये भिखारी नाच रहे हैं, गा रहे हैं और कह रहे हैं कि 'हे प्रभो!

अज़ बन्दा परवरी ओ नवाज़िश बईद नेस्त।
शाहाँ अगर निगाह बसूए गदा कुनन्द॥
नसीबे मास्त बहिश्ते ख़ुदा शनास विरो।
कि मुस्तहक़्क़े करामत गुनहगारानन्द॥

'ऐ नेकीके दावीदार! जा स्वर्ग तो हमारा ही हक़ है, तुम्हारा नहीं, क्योंकि उसकी दयाके पात्र तो गुनहगार (पापी) ही हो सकते हैं।'

इस अवस्थाको देखकर पीछेसे आये हुए दूसरी क़तारवालोंको बहुत ही हैरानी हुई और उन्होंने सोचा—'वास्तवमें वे पहली क़तारवाले जीत गये, हमको भी उन्हींके चरणचिह्नोंका अनुसरण करना चाहिये, उन्हींके मार्गपर चलना चाहिये और प्रभुकी दयाका याचक बनना चाहिये।'

उनके जानेपर इसी तरह निरभिमान और कुछ लज्जित होकर पश्चात्ताप करते हुए ये लोग वहाँ (प्रभुके पास) पहुँचे और पहलेवालोंकी तरह अपनी दीनता प्रकट करके प्रभुकी दयाके अधिकारी बने और उसके पश्चात् वे भी भक्ति, योग और ज्ञानके अनमोल रत्नोंसे मालामाल हो गये। इसके बाद उन्होंने प्रभुकी दयाकीही तरफ़ देखते रहना अपना एकमात्र सिद्धान्त बना लिया और फिर इस शैरको पढ़ने लगे कि—

अज़ बन्दा परवरी ओ नवाज़िश बईद नेस्त।
शाहाँ अगर निगाह बसूए गदा कुनन्द॥

कोई यह शंका न करे कि प्रभुकी दया तो पहले भिक्षुकोंके साथ चली गयी थी, इनको दूसरी दया कहाँसे प्राप्त हुई? क्या प्रभुकी दयाएँ बहुत-सी हैं? तो इसका जवाब पहिले ही दिये देते हैं कि—प्रभु अनन्त हैं, उनकी दया अनन्त है, उनके भिक्षुक अनन्त हैं और उनका बाँटना अनन्त है। इसलिये अनन्तमें कोई फ़र्क आ ही नहीं सकता और न कोई कमी ही आ सकती है। अनन्तको अनन्तसे भाग दिया जाय तो अनन्त ही रहता है; अनन्तको अनन्तमें जोड़ा जाय या अनन्तसे गुणा किया जाय तो भी अनन्त ही रहता है। इसलिये प्रभुकी अनन्त दयाके सामने वे थोड़े-से भिक्षुक माने ही कहाँ रखते थे और आपको इस शंकाके लिये मौक़ा ही क्यों मिला? क्या आपने श्रुतिकी यह घोषणा नहीं सुनी है?—

पूर्णमदः पूर्णमिदं पूर्णात्पूर्णमुदच्यते।
पूर्णस्य पूर्णमादाय पूर्णमेवावशिष्यते॥

सुन लीजिये, भिक्षुक गाते हुए जा रहे हैं और कह रहे हैं—

CC-O. Jangamwadi Math Collection. Digitized by Siddhanta eGangotri Gyaan Kosha

कुशादा दस्ते करम जब वह बेनियाज़ करे।
नियाज़मन्द न क्यूँ आजज़ी पर नाज़ करे॥

'जब प्रभु दयाका हाथ बढ़ायें तो भिक्षुक अपनी दीनतापर गर्व क्यों न करे?'

वस्तुतः अब तो यह मालूम हो ही गया कि कुल मन्त्रोंका मूलमन्त्र केवल दया ही है। जो अपने अभिमानको दे डालता है, उसीको दया मिलती है। यही है Secret of Success 'सफलताका रहस्य' या Struggle for Existence 'जीवनसंग्राम' में विजय प्राप्त करनेकी कुंजी!

'दया' को उलटा कर पढ़नेसे 'याद' बनता है, गोया प्रभुकी याद मिलती है और उनकी यादसे बाक़ी सब कुछ सहज ही प्राप्त हो जाता है। इसलिये मैं भी इस लेखको इस शैरके साथ समाप्त करता हूँ—

अज़ बन्दा परवरी ओ नावाज़िश बईद नेस्त।
शाहाँ अगर निगाह बसूए गदा कुनन्द॥

हे प्रभो! उन पहली और दूसरी क़तारवालोंके बाद हम लोगोंकी क़तार खड़ी है। हम तो और भी दीन हैं; क्योंकि हमारे पास न तो सच्चे पश्चात्तापके आँसू ही हैं न निरभिमान होनेकी ही कोई बात है। इसलिये हम उन तेरे पहले भिक्षुकोंकी तरफ़ देखते हुए उनके आँसुओंकी ख़ैरात (निछावर) तेरी दया-को माँगते हैं; क्योंकि हमारे पास तो आँसू भी नहीं हैं। इसलिये हम—

फ़क़ीरोंका कासा न जबतक भरेगा,
तेरे दर पै हर वक़्त फेरी रहेगी॥

हे प्रभो! हम हैं तेरी दयाके भिक्षुक। अब देर न कर। हम तो तीसरी नहीं चौथी क़तार-(चौथे युग कलियुग)-वालोंमेंसे हैं। शर्मिन्दा होकर बार-बार तेरी दयाके भिक्षुक बनते हैं। हे प्रभो! दया! दया!! दया!!!

कामके पत्र *

(१)

साधक संन्यासीके कर्तव्य

आपका स्वास्थ्य अब अच्छा होगा। असलमें यह स्वस्थता तो प्रकृतिस्थता ही है। असली स्वस्थता तो आत्मामें स्थित होना है, जिसके लिये सारा प्रयत्न है। संसारमें यही मोहकी भाषा है कि प्रकृतिस्थ अपनेको स्वस्थ कहता है। पञ्चदशीमें कहा है—

क्षुधेव दृष्टबाधाकृद् विपरीता च भावना।
जेया केनाप्युपायेन नास्त्यत्रानुष्ठितेः क्रमः॥

'सत्य ब्रह्मवस्तुमें असत्ताकी भावना और असत्य प्रपञ्चमें सत्-भावनारूपी विपरीत भावना सदा ही क्षुधाके समान दुःखदायिनी है। इसे किसी भी उपायसे जीतना चाहिये। इसमें किसी अनुष्ठानके क्रमकी अपेक्षा नहीं।' अतएव हम यथार्थमें स्वस्थ होना चाहें तो इसके लिये चेष्टा करनी चाहिये और इस चेष्टामें निरन्तर ब्रह्मचिन्तन ही प्रधान है।

तच्चिन्तनं तत्कथनमन्योन्यं तत्प्रबोधनम्।
एतदेकपरत्वं च ब्रह्माभ्यासं विदुर्बुधाः॥

'उसीका चिन्तन, उसीका कथन, उसीको परस्पर समझना, इस प्रकार उसमें जो एकपरता होती है, उसीको ब्रह्माभ्यास कहते हैं।' श्रीभगवान्‌ने भी—

मच्चित्ता मद्गतप्राणा बोधयन्तः परस्परम्।
कथयन्तश्च मां नित्यं तुष्यन्ति च रमन्ति च॥

* तीन भिन्न-भिन्न सज्जनोंको लिखे हुए ये पत्र हैं। पत्र-लेखकका नाम प्रकाशित नहीं किया जा सका। पत्र काफी मालूम होते हैं, पढ़कर देखने चाहिये। [सम्पादक]

CC-O. Jangamwadi Math Collection. Varanasi.Digitized By Siddhanta eGangotri Gyaan Kosha

इस श्लोकमें यही उपदेश किया है। उपर्युक्त श्लोक इसी श्लोकका अनुवाद-सा है। मतलब यह कि इस प्रकार अभ्यासपरायण होकर स्वरूप-स्थितिरूप स्वस्थता प्राप्त कर लेनेमें ही हमारे जीवनकी सार्थकता है। आप इस अभ्यासमें लगे ही हैं। फिर मैं क्या लिखूँ ? मेरी प्रार्थना है नीचे लिखी बातोंपर ध्यान रक्खें।

१–अवश्य ही ज्ञानी महापुरुष शास्त्रके शासनसे सर्वथा मुक्त तथा विधि-निषेधसे ऊपर उठा हुआ है तथापि ज्ञानके नामपर विहित कर्मत्याग और निषिद्धाचरणका न तो कभी उपदेश करना चाहिये, न वैसा कोई आचरण ही अपनेमें आने देना चाहिये।

२–सम्मान, बड़ाई, स्त्री तथा धनसे सदा दूर रहना चाहिये। 'हमें इनके संसर्गसे कोई नुकसान नहीं होगा'—वस्तुतः किसीकी ऐसी स्थिति हो तो भी ऐसा मानना नहीं चाहिये। संन्यासीके बाह्य स्वरूपकी रक्षाके लिये भी इनका त्याग सर्वथा आवश्यक है।

३–मठस्थापन, स्थाननिर्माण, पन्थप्रतिष्ठा, शिष्य-ग्रहण और सम्प्रदाय-स्थापनादिसे त्यागी विरक्त संन्यासीको सदा दूर रहना चाहिये। कर्तव्यकी भावना और परिस्थितिवश कभी-कभी इनकी आवश्यकता प्रतीत भी हो तो भी इनसे डरना चाहिये। पहुँचे हुए महापुरुषोंकी बात तो अलग है, साधारणतया तो इन बातोंसे राग-द्वेषकी वृद्धि, प्रपञ्चके विस्तार और परमार्थपथसे च्युतिकी ही सम्भावना रहती है।

४–किसी भी स्थान, वस्तु या कर्तव्यविशेषमें अनुराग नहीं बढ़ाना चाहिये। अनुरागसे ममत्व होता है और ममत्वसे बन्धन ! जडभरतकी कथा याद रहे।

५–जीवनका एक क्षण भी व्यर्थ न जाने देना चाहिये। चाहे अपने लिये कुछ भी कर्तव्य न भासता हो। आवश्यकतानुसार शौच-स्नान, भिक्षा और शयनादिमें जितना नियमित और परिमित समय बीते, उसको छोड़कर शेष सब समय मनसे ब्रह्मचिन्तन और शरीरसे ब्रह्मसेवनके कार्यमें ही लगाना चाहिये। शरीरनिर्वाहकी क्रियाओंको करते समय भी चित्त सदा ब्रह्मचिन्तनमें ही संलग्न रहना चाहिये।

६–पर-दोष तथा पर-गुणोंका चिन्तन नहीं करना चाहिये। इनमें पर-दोषोंका तो बिल्कुल ही नहीं करना चाहिये।

७–जहाँतक हो खण्डन-मण्डन अथवा वाद-विवादमें समय नहीं लगाना चाहिये। क्योंकि विवादसे विवादके बढ़नेकी और द्वेष-क्रोधादिके उत्पन्न होनेकी सम्भावना रहती है। विजयमें अभिमान और पराजयमें विषाद होता है। समय तो व्यर्थ जाता ही है।

८–किसी प्रकारका संग्रह नहीं करना चाहिये।

ये बातें मैंने उपदेशके तौरपर नहीं, आपकी आज्ञाके अनुसार स्नेहसम्बन्धको लेकर ही प्रार्थनाके रूपमें लिखी हैं। वस्तुतः मैं तो सभी प्रकारसे आपके द्वारा उपदेश प्राप्त करनेका ही अधिकारी हूँ। कृपा बनी रहे। ये बातें भी साधककी दृष्टिसे ही हैं। सिद्धके लिये तो कुछ कहना हो नहीं बनता।

(२)

पतन करनेवाले तीन आकर्षण

आपने अपने पत्रमें जो दो दोष लिखे–१–दूसरी स्त्रियोंके प्रति मन खराब होना और २–मान-बड़ाई पानेकी इच्छा; और इनके नाश होनेका उपाय पूछा सो आपकी बड़ी सदिच्छा है।

सचमुच जगत्‌में तीन ही सबसे बड़े आकर्षण हैं। १–धन, २–स्त्री (स्त्रीके लिये पुरुष) और ३–मान-बड़ाई। इसीलिये शास्त्रकारों और अनुभवी संतोंने काञ्चन, कामिनी और मान-प्रतिष्ठाको परमार्थ-

CC-O. Jangamwadi Math Collection, Varanasi.Digitized By Siddhanta eGangotri Gyaan

साधनमें सबसे बड़े विघ्न मानकर इनसे बचनेका उपदेश दिया है। इनमें जिनका चित्त आसक्त है, उनसे कौन-सा पाप नहीं हो सकता? पापोंके होनेमें प्रधान कारण इनमें हमारे चित्तकी आसक्ति ही है। इससे बचनेका उपाय है इनमें वैराग्य होना और भगवान्‌में आसक्ति होना। याद रखना चाहिये जैसे विषयासक्ति समस्त पापोंका मूल है उसी प्रकार भगवदासक्ति समस्त पापोंका समूल नाश करनेके लिये महान् शस्त्र है। विषयोंमें दोष-दुःख देखकर उनसे मन हटाना और भगवान्‌के दिव्य गुण, प्रभावको पढ़-सुन और समझकर उनमें मन लगाना—ये दोनों कार्य साथ-साथ चलने चाहिये। भगवान्‌के दिव्य गुण और उनके सौन्दर्य-माधुर्यमें विश्वास हो जानेपर तो विषयोंके आकर्षण अपने-आप ही नष्ट हो जाते हैं। सूर्यके सामने दीपकको कौन पूछता है। जबतक वैसा न हो तबतक भगवान्‌के दिव्य गुणोंमें विश्वास जमाने और मन लगानेकी तथा विषयोंसे मन हटानेकी कोशिश करनी चाहिये। सोचना चाहिये जिस स्त्रीके शरीरको हम रमणीय मानते हैं, वस्तुतः वह कैसा है। हड्डी, मांस, रुधिर, मेद, मज्जा, विष्ठा, मूत्र, श्लेष्म, चर्म आदिमें यथार्थमें कौन-सी वस्तु रमणीय है? स्त्रीके शरीरके अंदर क्या है इस बातको विचारपूर्वक देखना चाहिये। तब उससे मन हटेगा, घृणा हो जायगी। श्रीसुन्दरदासजी महाराजने कहा है—

कामिनीको अंग अति मलिन महा अशुद्ध,
रोम-रोम मलिन, मलिन सब द्वार है।
हाड़, मांस, मज्जा, मेद, चर्मसूँ लपेट राखे,
ठौर ठौर रकतके भरे हू भंडार है॥
मूत्र हू पुरीष-आँत एकमेक मिल रही,
और हू उदर माँहि विविध विकार हैं।
सुन्दर कहत नारी नख सिख निन्दारूप,
ताहि जो सराहै सो तो बड़ोई गँवार है॥

यही बात स्त्रीको पुरुष-शरीरके लिये समझनी चाहिये। इस प्रकार विचार करनेसे स्त्रीमें रमणीयता-बुद्धिका नाश होकर वैराग्य हो जाता है।

दूसरा उपाय है—स्त्रीमें भोग्यबुद्धिका नाश होना। जगत्‌की सारी स्त्रियोंमें जगज्जननी भगवतीकी भावना करके सबमें मातृभाव हो जानेसे भोग्यबुद्धिका नाश हो जाता है।

स्त्री-दर्शन तो बुरा है ही, स्त्री-चिन्तन भी बहुत बुरा है। जहाँतक हो सके स्त्री-चिन्तनसे चित्तको हटाना चाहिये। 'स्त्रीकी ओर दृष्टि न डालनेकी कोशिश करनेपर भी उसके पैरोंकी आहट सुनते ही मन उधर दौड़ने लगता है।' इसका कारण यही है कि स्त्रीके रूप और सुखमें चित्त आसक्त है। आसक्ति ज्यों-ज्यों कम होगी, त्यों-ही-त्यों आकर्षण नष्ट होगा।

गायत्री-जाप बढ़ानेसे भी इस पापवासनासे छुटकारा मिल सकता है। इसी कामनासे गायत्री-जाप करना चाहिये।

मान-बड़ाईकी बीमारी तो बड़ी दुःसाध्य है। भगवान्‌की कृपासे ही इसका यथार्थ नाश होता है। मान-बड़ाईमें मनुष्य एक प्रकारके सुखका-सा अनुभव करता है। मानसे भी बड़ाईकी कामना अधिक प्रबल होती है। बड़ाईके लिये मनुष्य मानका भी त्याग कर देता है। वस्तुतः मानका ही विशेष विकसित रूप बड़ाई है। मान-बड़ाई किसी अंशमें लाभदायक भी माने जाते हैं। कारण, मान-बड़ाईके लोभसे मनुष्य बहुत बार दान-पुण्य, सेवा-सत्सङ्ग, भजन आदि सत्कार्य करता है जो मान-बड़ाईकी इच्छा होनेके कारण उसको मोक्षस्वरूप महान् फल न दे सकनेपर भी अन्तःकरणकी शुद्धिमें सहायक होते हैं। परन्तु मान-बड़ाईकी इच्छा दम्भकी उत्पत्तिमें बड़ी सहायक होती है। मान-बड़ाईकी

CC-O. Jangamwadi Math Collection. Varanasi. Digitized by Siddhanta eGangotri Gyaan Kosha

इच्छासे किये जानेवाले कर्मका उद्देश्य ऊँचा नहीं होता। सत्सङ्ग, भजन आदि भी मान-बड़ाईके उद्देश्यसे होते हैं। ऐसी अवस्थामें ऐसा करनेवालेको सत्सङ्ग-भजनकी इतनी परवा नहीं होती—जितनी मान-बड़ाईकी होती है। धीरे-धीरे सत्सङ्ग-भजनसे उसका मन हट जाता है और फिर वह मान-बड़ाई-की चाहसे भजन-सत्सङ्ग आदिका दम्भ करता है। और यदि भजन-सत्सङ्गादि सत्कार्योंमें मान-बड़ाई मिलनेकी आशा नहीं होती तो फिर वह भजन, सत्सङ्गादिको स्वरूपतः भी त्याग देता है। जिन कार्योंमें मान-बड़ाई मिलती है, वही करता है। अतएव मान-बड़ाईकी इच्छा सन्मार्गमें रुकावट तो है ही। कुसंगवश बुरे लोगोंमें मान-बड़ाई पानेकी इच्छा उत्पन्न होनेपर यह बड़े-से-बड़े पतनका कारण भी बन जाती है। यही सब सोचकर मान-बड़ाईसे चित्त हटाना चाहिये।

आपने लिखा प्रभुके सामने रोनेके सिवा दूसरा कोई उपाय नहीं है, सो यह उपाय तो सर्वोत्तम है। रोना अभी नकली हो तो भी घबराइये नहीं, नकली ही साधनस्वरूप होनेसे एक दिन असली बन जायगा। और जिस दिन असली आँसू गिरेंगे उस दिन भगवान् आँसू पोंछनेको तैयार मिलेंगे और हमारी प्रार्थना सुनकर हमें इन पापोंसे मुक्त कर देंगे।

(३)

उलटी राह

आपने लिखा मुझमें बुद्धि, धैर्य और उत्साह नहीं है, सो बड़ी अच्छी बात है। बुद्धि, धैर्य, उत्साह तो इस मार्गके बाधक हैं। इनका न होना ही शुभ लक्षण है। बुद्धिमान् मनुष्य तर्कजालमें फँसकर प्रेमसे वञ्चित रह जाता है, उसकी बुद्धि, प्रेम तो दूर रहा, प्रेमास्पदका अस्तित्व ही मिटा देना चाहती है। धैर्य तो प्रेमीको कभी होता ही नहीं। उसका एक-एक पल युगके समान बीतता है। और उत्साह तो उसको हो जो प्रिय-मिलनका सुख प्राप्त कर रहा है। प्रिय-वियोगमें उत्साह कहाँ? यहाँ तो केवल रोना ही शेष रह जाता है और रोते-रोते ही उम्र बीतती है। नींद-भूख भी रोनेमें बह जाती है। 'दिन नहिं भूख, रैन नहीं निदरा पियको बिरह सतावै।' वियोगकी तो कुछ ऐसी दशा होती है कि खप्नके दर्शन भी मिट जाते हैं।

नितके जागत मिटि गयो, वा सँग सुपन मिलाप।
चित्र दरसहूँ को लग्यो आँखिन आँसू पाप॥

रोग तो इस दशाका एक सुलक्षण है। तनुता, मलिनता, स्वरभंग, वैवर्ण्य, व्याधि, उन्माद, प्रलाप और प्रलय आदि तो इसके आवश्यक अंग हैं।

नारायण घाटी कठिन जहाँ प्रेमको धाम।
बिकल मूर्च्छा सिसकिबो ये मगके विश्राम॥

बस, अधीर होकर रोते रहिये। तनको सुखा दीजिये प्यारेके वियोगमें। जीते ही मर जाइये उसके विरहमें। यही तो परम सौभाग्य है।

विरही उसे दयालु क्यों मानने लगा? उसके लिये तो वह परम निष्ठुर है, निर्दय है, प्राणोंका गाहक है। परन्तु इतनेपर भी वह परम प्यारा है, वह परम दुःखदायी होनेपर भी उसके बिना चैन नहीं पड़ता। यही तो उसका जादू है।

सत्सङ्गकी इच्छा भी क्यों हो? सत्सङ्गमें तो उस निष्ठुरके ही गुण गाये जायँगे न? उस निपट निर्दयीमें भी कोई गुण है? हम क्यों सुनें उसके गुणोंको जो हमें इतना तरसाता है, मिलनेपर भी फिर वियोगकी दूना दुःख साथ ही देकर आता

CC-0. Jangamwadi Math Collection, Varanasi.Digitized By Siddhanta eGangotri Gyaan Kosha

है ! उस छलियेके भी गुणोंकी तारीफ होती है ? भाँड़लोग तारीफ ही किया करते हैं। खुशामदियों-का यही पेशा है, वे करते रहें। हमें इससे क्या ? वियोगी विरहीको यही मनोदशा तो उसकी साधन-सम्पन्नताकी निशानी है।

अजब पागलपन है ! सेवा-कुञ्जकी राह—सीधी-सी राह पूछी जाती है। होगा क्या उस कँटीली गैलमें जानेसे ? वहाँ न शान्ति है, न सुख है, न आराम है, न सन्तोष है, न ब्रह्मचर्य है, न ज्ञान है, न निष्कामभाव है, न निरभिमानिता है, न अपरिग्रह है और न वैराग्य है। जो कुछ है, सब इससे उलटा है। इसपर भी इच्छा हो तो सेवाकुञ्जकी सीधी राहपर जाइये। 'अनोखे अज्ञान'का सारा सामान-साज साथ लेकर निराले मोहके मार्गसे ! जब पूर्णरूपसे मोहाच्छन्न हो जायँ तब समझिये कि राहपर आ गये। परन्तु अभी आपको इस राहपर जानेकी इच्छा नहीं मालूम होती; क्योंकि अभी तो आप 'अज्ञान कब दूर होगा ?' ऐसी प्रार्थना करते हैं। जब पाथेय ही नहीं होगा तो फिर चलेंगे किस बलपर ?

यह तो उलटी राह है। जो सब तरहकी सुलटी राहपर चलनेके बाद उनके फलस्वरूप मिलती है। सुलटी चलनेके बाद, उलटी चलती है, यही तो पहेली है। इसका अर्थ ही रहस्य है, जो समझनेसे नहीं समझमें आता।

विरह-व्यथा

नहिं बोलैं मुखतें श्याम, उमरिया बीत गई सारी ॥ टेक ॥
गणिक बुलाय दिखायौ मैं कर, कौन गिरह भारी।
तुलादान, रेशम-पट, मुँदरी मणिकी दै डारी।
भई करतूति विफल सारी ॥ नहिं०॥
विरह-व्यथा कासौं कहुँ सजनी, को बाँटनहारी।
बिरह-ज्वाल ना बुझै, नयन-झर अँसुवनकी जारी।
हृदयपर चलति बिरह-आरी ॥ नहिं०॥
कैसे करूँ, कहाँ कित जाऊँ, विधि बिपता डारी।
प्रजुलित विरह-वह्नि ना मेटति, ऐसी अँधियारी।
डगरिया दीसति है कारी ॥ नहिं०॥
हृदय-कमल मुँद गयौ सखी ! लखि चहुँ दिशि अँधियारी।
कली खिले जब श्याम-दशनकी, चमके उजियारी।
खड़े हों सनमुख गिरिधारी ॥ नहिं०॥
श्याम नाम, तन श्याम, हृदय हू श्यामलताधारी।
'मोहन' मोह न नेकु करत, मैं केती दुखियारी।
ठठरिया तनकी करि जारी ॥ नहिं०॥

—स्व० मोहन

CC-O. Jangamwadi Math Collection, Varanasi.Digitized By Siddhanta eGangotri Gyaan Kosha

परमार्थके पथपर

(लेखक—पं० श्रीशान्तनुविहारीजी द्विवेदी)

[गतांकसे आगे]

(५)

भगवती भागीरथीका पावन पुलिन। मानो कपूरका विस्तृत चबूतरा। एक चौकोर शिलाखण्ड। उसपर बैठे हुए महात्माजी। स्वाभाविक ही स्वस्तिकासन लगा हुआ। सुरेन्द्र और नरेन्द्र पास ही बैठकर उनकी ओर एकटक देख रहे हैं। महात्माजीके शरीरसे शान्ति, आनन्द और पवित्रताकी प्रेममयी धारा बह रही है और वे दोनों उसमें डूब-उतरा रहे हैं, सराबोर हो रहे हैं। मौनका साम्राज्य है। हिमालयका उत्तुङ्ग शृङ्ग अपना सिर उठाकर चुपचाप देख रहा है। अनाहत नादके साथ अपनी स्वरलहरी मिलाकर गंगा अनवरत उन्मुक्त गायन कर रही हैं।

एक साधकने आकर महात्माजीको नमस्कार किया। उसके ऊँचे ललाटपर भस्मकी तीन रेखाएँ थीं, गलेमें रुद्राक्षकी माला और मुद्रा गम्भीर थी। उसके आते ही महात्माजीने आँखें खोल दीं। उन्होंने उसे मन्द-मन्द मुस्कुराहटकी किरणोंसे नहला दिया। आनन्दकी एक बाढ़-सी आ गयी। सुरेन्द्र और नरेन्द्रने भी इस साधकको प्रातःकाल एकान्तचिन्तन करते देखा था। उनके मनमें भी इसके सम्बन्धमें जिज्ञासा और उत्सुकता थी। अब पास आ जानेके कारण वे बहुत प्रसन्न हुए।

महात्माजीने इस साधकको सम्बोधित करते हुए कहा—'ज्ञानेन्द्र! आज तो तुम ब्रह्मवेलासे ही चिन्तन कर रहे थे, इन दोनों (सुरेन्द्र और नरेन्द्र) के आनेका भी तुम्हें पता नहीं। बताओ, क्या सोचते रहे? चिन्तनके द्वारा किस परिणामपर पहुँचे? क्या कलवाली बात तुमने सोची? क्या दुःख-सुखकी समस्या हल हुई?' ज्ञानेन्द्रने बड़ी नम्रतासे अञ्जलि बाँधकर कहा—भगवन्! कल आपने कहा था कि सुख-दुःखके द्वन्द्व आत्मामें नहीं हैं। आत्मा तो इनसे परे इनका साक्षी है। यदि उसे दुःखी अथवा सुखी माना जाय तो उसकी साक्षिता और तटस्थता ही नहीं बनती। यह सुनकर कल मैं गया। बस, उसी समयसे इस बातका मनन होने लगा। मेरे सामने बार-बार यह प्रश्न आने लगा कि दुःख आत्माको नहीं होता तो किसे होता है? ये सुख-दुःख हैं क्या वस्तु? इनका मूल क्या है? कल इनका ठीक-ठीक चिन्तन नहीं हुआ।

आज मैं प्रातःकाल बैठकर ध्यान करने लगा कि मेरा वास्तविक स्वरूप दुःख-सुखसे परे है। इनका सम्बन्ध शरीर और मनसे है। शरीर और मनसे मेरा कोई सम्बन्ध नहीं। यह चिन्तन करते-करते मैं तन्मय हो गया। और किसी वस्तुका भान न रहा। मैं-ही-मैं अकेला रह गया। सुख, दुःख, ज्ञान और अज्ञानकी कुछ स्मृति न रही। एकाएक मेरा वह एकाकीपन मिट गया और मेरे सामने अनेकों प्रकारके दृश्य आने लगे। मैंने उन्हें अपने चिन्तनमें अन्तराय समझा, हटानेकी चेष्टा की परन्तु मैं सफल न हो सका। चिन्तन छोड़कर टहलने लगा। फिर भी मेरी मानसिक दशा ठीक नहीं हुई। ऐसा जान पड़ता था कि मुझे कोई ऊपर खींच रहा है। आखिर मैं खिंच ही गया। बड़ी अद्भुत-अद्भुत वस्तुएँ देखीं। अब मेरा मन शान्त है। ऐसा मालूम होता है कि मेरा प्रश्न हल हो गया। यह सब आपकी ही लीला है। आपसे क्या कहूँ?

महात्माजीने कहा—'ज्ञानेन्द्र! मेरी कोई लीला नहीं है। सब लीला भगवान्‌की है। तुम अपनी सभी बातें स्पष्ट-रूपसे कहो। मुझे भी सुनकर आनन्द होगा और इन दोनोंको तो साधनमार्गकी बहुत-सी बातें मालूम होंगी ही। तुम निःसङ्कोच कहो। यह सब अपने ही हैं।' ज्ञानेन्द्रने महात्माजीकी आज्ञा शिरोधार्य की। कुछ क्षणोंतक गम्भीरभावसे चुप रहनेके पश्चात् वह बोलने लगा।

ज्ञानेन्द्रने कहा—मैं ध्यान करते-करते तन्मय हो गया। मुझे मेरे अतिरिक्त और कुछ दीखता ही नहीं था। केवल मैं था और पूर्ण निश्चिन्त तथा आनन्दित था। अचानक मुझे ऐसा मालूम हुआ कि मेरे सामनेसे एक छाया नाच जाती है। वह कुछ थी या नहीं, सो तो मैं नहीं जानता। परन्तु मुझे कुछ छाया-सी ही जान पड़ी थी अवश्य। मुझे बड़ा कुतूहल हुआ। मैंने उसे ध्यानसे देखा। उसमें कुछ-कुछ स्थिरता मुझे प्रतीत हुई परन्तु अब भी उसमें पर्याप्त

CC-0. Jangamwadi Math Collection, Varanasi.Digitized By Siddhanta eGangotri Gyaan Kosha

चञ्चलता थी। मैंने सोचा—पास चलकर क्यों न देख लूँ। मैं जितना उसकी ओर चलता, उतना ही वह मुझसे दूर भागती। उसके पास पहुँचनेकी इतनी उत्सुकता मेरे मनमें हो गयी कि मैं अपनेको भूलकर उसकी ओर दौड़ पड़ा। अब वह स्थिर-सी हो गयी थी। मैं पास जाकर खड़ा हो गया। उसे देखने लगा।

क्षणभरमें ही मेरे सामने उसके दो रूप दीखने लगे। मुझे मालूम होने लगा कि एक बड़ा सुन्दर मधुर और रमणीय है, दूसरा काला-कलूटा तथा किसी कामका नहीं है। मैं चाहता था कि पहला ही मेरी आँखोंके सामने आवे, दूसरा न आवे। परन्तु ऐसा नहीं हो सका। मैं एकपर आँखें डालता तो दूसरा भी अवश्य दीख जाता। धीरे-धीरे पहलेसे मेरी आसक्ति हो गयी और दूसरेसे घृणा। मैंने चाहा कि पहलेको पकड़कर अपने हृदयसे लगा लूँ और दूसरेको छोड़ दूँ। बस, हम दो ही रहेंगे, रंगरेलियाँ मनायेंगे। परन्तु यह बात हो न सकी। मैं पहलेको पकड़ता तो दूसरा भी आकर सट जाता। मैं उसे झिझक देता। डाँटता-डपटता भी। परन्तु वह मेरी एक न मानता। मुझे क्रोध आया। मैंने उसे मारना भी चाहा। परन्तु दूसरेको मारता तो पहलेको चोट लगती। मैं उसके स्पर्श, दर्शन और स्मरणसे भी घबड़ा उठता। मैं फँस गया, इतना फँस गया कि अपनेको छुड़ाना भी कठिन हो गया।

कहींसे आवाज आयी। मैंने स्पष्ट सुना कि—'तुम पहलेका लोभ, आसक्ति और कामना छोड़ दो तो दूसरेसे भी बच जाओगे।' शायद वह मेरी ही अन्तरात्माकी ध्वनि थी। कई बार मैंने छोड़नेकी चेष्टा की, परन्तु बार-बार उसकी ओर झुक गया। न जाने कहाँसे और कैसे—वहीं आपके दर्शन हुए और आपने ज्यों ही कहा कि 'तुम्हारा इनसे कोई सम्बन्ध नहीं, तुमने झूठमूठ यह आपत्ति अपने सिर मोल ले ली है।' त्यों ही मैंने अपनी आँखें खोल दीं। न वे दोनों थे, न आप थे और न तो वह छाया ही थी। मैं जैसे ध्यान करने बैठा था वैसे ही ध्यान करता बैठा था। मैंने अपने मनकी यह स्थिति देखकर सोचा—यह विक्षिप्त हो गया है। अब इस समय चिन्तन नहीं होगा। मैं गङ्गाके किनारे-किनारे टहलने लगा। इन घटनाओंका मेरी समझमें कोई अर्थ न था, यह एक मनका पागलपन था।

मैंने गङ्गाकिनारे देखा। वहाँ एक गुलाबका पौधा था। उसमें एक बड़ा सुन्दर फूल खिला हुआ था। आँखें उसपर लग गयीं। उसे देखनेमें बड़ा आनन्द आने लगा। मैंने सोचा इसे तोड़ लूँ और इसे देखा करूँ। इसे सूँघूँ और इसके स्पर्शका आनन्द लूँ। ज्यों ही उसे तोड़नेको हाथ बढ़ाया त्यों ही मेरे हाथमें कई काँटे गड़ गये। हाथसे खून बहने लगा। परन्तु वह फूल पानेकी लालसासे मैंने काँटोंकी परवा नहीं की। फूल मुझे मिल गया। बड़ी प्रसन्नता हुई। परन्तु कुछ ही क्षण बाद वह कुम्हिलाता-सा जान पड़ा। मैंने धूपसे, हवासे बचाकर उसे वैसा ही रखना चाहा परन्तु वह वैसा न रहा, न रहा। बड़ा दुःख हुआ।

अब मैं विचार करने लगा। क्या दुःख-सुखका यही स्वरूप है? क्या प्रत्येक सुखके साथ दुःख लगा हुआ है? क्या अपने वास्तविक स्वरूप नित्य-तत्त्वके अतिरिक्त और किसीकी ओर देखना ही दुःखका कारण है? मैंने क्या देखा था? अपनी ही छाया। वे अच्छे और बुरे उसी एकके दो पहलू थे। परन्तु मैं एकको चाहने क्यों लगा? दूसरेसे द्वेष क्यों हो गया? एकसे सुख और दूसरेसे दुःख क्यों माना? और माना ही नहीं फँस गया, बँध गया। ऐसा बँध गया कि दोनोंको छोड़नेपर ही छूट सका। तब क्या जो हमें दीखता है, उसमें दो विभाग हैं ही, अथवा हम कर लेते हैं? अवश्य बनाते तो हम ही हैं, परन्तु जबतक देखनेमें एकरस रहनेवाला तत्त्व पहचान न लिया जाय तबतक ऊँचे रमणीय-अरमणीय और सुख-दुःखका भेद हो ही जायगा। ऐसी स्थितिमें अपनेसे अतिरिक्तको न देखना ही श्रेयस्कर है। इतनी बात समझमें आ गयी कि अपनेसे अतिरिक्त कोई सत्ता मानकर उसे पानेकी इच्छा-कामना करना और उसके लिये चेष्टा करना ही दुःखका कारण है। दुःखका मूल ही भूल है और इस भूलका मिट जाना ही दुःखोंका अन्त हो जाना है। इस दुःखमें सांसारिक सुख भी सम्मिलित हैं। मानो मेरे सामनेसे एक परदा हट गया। मेरे सामने सुख-दुःखका नग्न रूप आ गया। और मैं अपनेको आत्माको उनसे परे अनुभव करने लगा।

मेरे मनमें एक दूसरी बात आयी। मैं सोचने लगा कि इतना सत्संग करता हूँ, चिन्तन करता हूँ, फिर भी एक सुन्दर-सा रूप या फूल देखकर उसके सौन्दर्यसे विमुग्ध हो गया। यह सर्वथा भौतिक है। इसकी ओर तो दृष्टि ही नहीं जानी चाहिये थी। परन्तु उसे देखते ही मन खिंच गया। हम श्रवण करते हैं, मनन करते हैं, तो क्या बात ब्रह्मलोकके विषय भी हमारे लिये तुच्छ हैं

CC-O. Jangamwadi Math Collection, Varanasi.Digitized By Siddhanta eGangotri Gyaan Kosha

परन्तु इस तनिक-से रूप-रसपर फिसल जानेवाला स्वर्ग और ब्रह्मलोकका त्याग कैसे करेगा ? मेरे मनमें यह प्रश्न इतने प्रबल वेगसे उठा कि मैं छटपटाने लगा। इतना दुर्बल मन लेकर मैं आत्मराज्यमें कैसे प्रवेश पा सकूँगा ? इन तुच्छ विषयोंके क्षणिक प्रकाशमें ही अपनेको खो देनेवाला भगवान्‌के अनन्त स्वयंप्रकाश धाममें कैसे जा सकेगा ? मैं चिन्तित हो गया। शायद कुछ-कुछ निराश भी। परन्तु उसी समय मुझे एक विलक्षण ही अनुभव हुआ।

मैं शरीरसे पृथक् होकर ऊपर उठने लगा। उस समय मैंने स्थूल जगत्‌को देखा। मेरा शरीर काठके समान पड़ा था। पृथ्वीके सभी जीव जड-से दीख रहे थे। मैंने सोचा इसी जड शरीरके लिये, इन्हीं जड वस्तुओंके लिये मैं सुखी-दुःखी होता था। तो क्या आज इनसे मेरा सम्बन्ध टूट रहा है ? मैं इनसे अलग हो रहा हूँ ? परन्तु शरीरके साथ मेरा सम्बन्ध अब भी था। एक पतला-सा ज्योतिर्मय सूत्र शरीरके साथ मुझे सम्बद्ध किये हुए था। मैं बराबर ऊपर उठता जा रहा था। अनेकों योनियाँ देखीं। अनेकों प्रकारके दृश्य देखे। भूत, प्रेत, पिशाच, पितर, गन्धर्व सभीको अपने-अपने कर्मोंका फल भोगते देखा। कहीं अन्धकार, कहीं प्रकाश, कहीं कुहिरा, कहीं धूप। परन्तु मैं केवल देखता जा रहा था।

मैं एकाएक सूर्यलोकमें पहुँच गया। वहाँ केवल प्रकाश ही प्रकाश था। रात नहीं थी, अन्धकार भी नहीं था। वहाँ बहुत-से दिव्य पुरुष निवास करते थे। उनके राजा थे—भगवान् सविता। उस समय उनके दोनों पुत्र शनैश्चर और यमराज भी उपस्थित थे। यही दोनों मनुष्योंको लौकिक और पारलौकिक दण्ड देते हैं। वहाँ मैंने भोगकी अनेकों वस्तुएँ देखीं। वहाँ रूपका साम्राज्य था। वहाँकी राजरानी संज्ञा थी, जिनकी इच्छासे ही सूर्यके राज्यमें सबका नाम रक्खा जाता है। संज्ञाको देखकर मुझे पृथ्वीकी संज्ञा याद आ गयी। मैंने सोचा—मेरी पृथ्वी कहाँ है ? जिसपर मैं रहता था ? वहाँसे देखा तो कुछ अणुओंके अतिरिक्त मुझे कुछ और नहीं सूझा। मुझे बड़ी उत्सुकता हुई कि मैं जानूँ कि मेरी पृथ्वी कहाँ है ? भारतवर्ष कौन-सा है ? मेरे शरीर और मेरी ममतास्पद वस्तुओंका क्या हाल है ? परन्तु मुझे कुछ पता न चला।

भगवान् सूर्यने मुझे अपने पास बुला लिया। उन्होंने कहा—'भैया ! तुम यहाँ आकर पृथ्वीकी स्थिति जानना चाहते हो ? जिसे तुम बहुत बड़ी पृथ्वी समझते हो, वह यहाँकी दृष्टिसे सरसों-बराबर भी नहीं है। मेरे सामने ही न जाने कितनी ही पृथ्वियाँ पैदा होती हैं, घूमती रहती हैं और मेरे लोकमें समा जाती हैं ? तब तुम पृथ्वीपरकी किसी वस्तु अथवा शरीरकी स्थिति कैसे जान सकते हो ? जैसे वहाँके वैज्ञानिक सूक्ष्म यन्त्रोंद्वारा एक कणके परमाणुओंका पता लगाते हैं, वैसे ही यहाँसे पृथ्वीरूपी कणके परमाणुओंका पता चलता है।' मेरे प्रश्नका उत्तर मिल गया। मैं विचार करने लगा कि जब मनुष्य इतनी छोटी-सी वस्तु है तब वह अपने शरीर, सम्पत्ति आदिपर अभिमान, मद क्यों करता है ? मैं पृथ्वीकी तुलना सूर्यलोकसे करने लगा। मुझे ऐसा मालूम हुआ मानो यही परम धाम है, यही परम सुख है और सूर्य ही त्रिलोकीके स्वामी हैं। मेरे मनमें आया कि अब यहीं रहना चाहिये। पृथ्वीमें जाकर क्या होगा ?

परन्तु मेरे मनमें जिज्ञासा बनी हुई थी। सूर्य मुझे देखकर हँस रहे थे। उन्होंने कहा—भूलोकमें तो तुम रहते ही हो। वहाँसे मेरे लोकमें आनेके समय तुमने जो कुछ देखा है, वह अन्तरिक्ष अथवा भुवर्लोक है। मेरा लोक प्रकाशका लोक है, रूपका लोक है। परन्तु यही परम सुख नहीं है। हमसे अच्छे तो हमारे राजा इन्द्र हैं। जाओ, मैं तुम्हें शक्ति देता हूँ कि तुम इन्द्रलोकमें जा सको। तुम यहीं रह जाते परन्तु तुम्हारे मनमें परम सुखकी जिज्ञासा बनी है, इसलिये तुम यहाँ नहीं रुक सकते। मैं उनसे शक्ति पाकर आगे बढ़ा।

विषयोंकी दृष्टिसे यदि कहना हो तो मैं कह सकता हूँ कि उतने अच्छे और सुन्दर विषयोंकी मैंने कभी कल्पना भी नहीं की थी, जितने अच्छे विषय मैंने सूर्यलोकसे चलने-पर देखे। सूर्यलोकमें केवल रूप था परन्तु आगे चलनेपर तो रूप, रस, गन्ध, शब्द, स्पर्श सब-के-सब बहुत ही सुन्दर, बहुत ही मधुर थे। मैं उन्हें देखकर आश्चर्यचकित हो गया। वहाँ कुछ करना नहीं पड़ता। इच्छा करते ही मनचाही चीज़ सामने आ जाती। भोगकी इतनी प्रचुरता कभी मेरी कल्पनामें भी नहीं आयी थी। संसारके जिन भोगोंसे मेरी आसक्ति थी उनकी असारता तो यहाँ जाकर समझमें आयी। नन्दनवन देखा, अमरावती देखी, अप्सराएँ देखीं, देवताओंके दिव्य देश देखे। तब क्या यही परमसुख है ? क्या यहीं सुखोंकी पूर्णता है ? मेरे मनमें एकाएक यह प्रश्न जग उठा।

मेरे सामने एक देवता उपस्थित हुए। उन्हें मैंने श्रद्धा-भक्तिसे प्रणाम किया। उन्होंने प्रेमसे कहा—भैया, तुम्हारी

CC-0. Jangamwadi Math Collection, Varanasi.Digitized By Siddhanta eGangotri Gyaan Kosha

जिज्ञासा पूर्ण हो। उसीके कारण इन भोगोंसे तुम्हारी रक्षा हुई। नहीं तो इनसे बचकर जाना कठिन है। जिन भोगकी सामग्रियोंको यहाँ तुम देखते हो, ये यों तो कल्पभरतक रहती हैं परन्तु इन्हें पूरा-पूरा कोई भोग नहीं सकता। अपने-अपने पुण्यके अनुसार सब न्यूनाधिक भोग करते हैं। कम भोगनेवाले अधिक भोगनेवालोंसे ईर्ष्या करते हैं, अधिक भोगनेवाले कम भोगनेवालोंसे घृणा। दैत्योंके आक्रमण हुआ ही करते हैं। पुण्य क्षीण होनेपर गिरना ही पड़ता है। उस समय उन्हें कितनी पीड़ा होती है? और यह है ही कितने दिनोंका? यहाँका कल्प ब्रह्माका एक दिन है। जिसे तुम एक कल्प कहकर बहुत बड़ा समझते हो वह यहाँ चिटकी बजाते-बजाते बीत जाता है। इसमें रक्खा ही क्या है? आगे बढ़ो। भोगोंकी क्षणिक चकाचौंधमें मत भूलो, देखो, यहाँसे आगे ही ध्रुवलोक है। वह भगवद्भक्तिका एक छोटा-सा फल है।

मैं ध्रुवलोकमें पहुँचा। ध्रुव बड़े सरल, बड़े ही मिलनसार। उन्होंने बड़े प्रेम, बड़ी प्रसन्नतासे मेरा स्वागत किया। उन्हें इतना आनन्द हुआ, मानो स्वयं भगवान् ही उनके घर आ गये हों। उन्होंने मुझसे कहा—भाई! मैं बड़ा ही नीच हूँ। मैंने भगवान्‌को प्राप्त करके भी सम्मानका वरण किया। सूर्य, देवता और बड़े-बड़े ऋषि-मुनि मेरी प्रदक्षिणा करते हैं, मैं बहुत ऊँचे स्थानपर हूँ। परन्तु मुझे कभी-कभी अब भी पश्चात्ताप हो आता है। मेरे मनमें वासना न होती तो भगवान् यह सब क्यों करते? परन्तु इसमें भी उनकी दया होगी। वे जैसे रखें, वैसे ही रहना है। सर्वत्र उनका दर्शन, उनका स्पर्श प्राप्त होता रहे, यही वाञ्छनीय है।

मैंने देखा—यहाँ भोगोंकी छाया भी नहीं है। है सब कुछ, परन्तु भोगबुद्धि नहीं है। स्वर्गमें जहाँ सभी भोगोंकी ओर बह रहे थे, वहाँ ध्रुवलोकमें सभी सन्तुष्ट, निष्काम और भगवान्‌की आज्ञाके अनुसार चलनेवाले थे। यहाँकी शान्ति, आनन्द देखकर मेरी इच्छा हुई कि यहीं रहूँ। यही परम सुख है। ध्रुवने कहा—'यही परमसुख नहीं है। आगे बढ़ो—महर्लोक, जनलोक और तपोलोकमें बड़े-बड़े योगी, ज्ञानी तथा भगवत्परायण सन्त रहते हैं। इन्हींमें ब्रह्माके पुत्र सनक, सनन्दन आदिके भी दर्शन होंगे? यहाँ क्या है? यह तो उनकी चरणधूलिकी महिमा है। जाओ, तुम्हें उनके दर्शनसे बड़ी शान्ति मिलेगी।' मैं ऊपर उठने लगा।

मैंने कितने सुन्दर-सुन्दर दृश्य देखे, कह नहीं सकता। बड़ी-बड़ी अमृतकी नदियों, रत्नोंके पर्वत, कल्पवृक्षोंके वन, अनुरागके रंगमें रँगी हुई शान्त एवं दिव्य भूमि। मनोहर पक्षियोंका मधुर कलरव, भौंरोंकी गुंजार और कहीं-कहीं वीणा, वेणु और मृदंगके अनाहत नाद। मैं यह सब देख-सुनकर मुग्ध हो रहा था। सबसे बढ़कर आश्चर्य तो मुझे तब हुआ जब मैंने देखा और जाना कि ये समाधि लगाये हुए लोग हजारों वर्षसे यहाँ बैठे हैं और इन वस्तुओंको ओर अनासक्तभावसे भी नहीं देखते। इन्द्रलोकमें लोग भोगोंमें आसक्त थे, ध्रुवलोकमें अनासक्तभावसे विरक्त उपभोग कर रहे थे और यहाँ सब अपने आपमें ही मस्त थे भगवद्भावमें ही मग्न थे, बाहर आँख खोलकर कोई देखता तक नहीं था। मैं बराबर ऊपर खिंचा जा रहा था। इन सिद्ध संतोंको देख-देखकर मेरे मनमें भिन्न-भिन्न प्रकारके भाव उठ रहे थे।

कुछ ही क्षणोंमें मैं एक ऐसे स्थानपर पहुँच गया, जहाँ केवल शान्ति-ही-शान्ति थी, आनन्द-ही-आनन्द था। मैंने सोचा—अबतक मैंने जितने लोक देखे हैं, उनसे जान पड़ता है कि यही सर्वोत्तम लोक है और यही परम सुख है। मेरे सामने पाँच-पाँच वर्षके चार बालक खेलते-कूदते प्रकट हुए। उनके शरीरपर वस्त्र नहीं थे और मुखसे 'हरिः शरणम्' का बराबर उच्चारण हो रहा था। ध्रुवकी बात मुझे याद आयी। मैंने समझ लिया कि ये सनक-सनन्दन आदि हैं। उनके चरणोंपर गिरने ही जा रहा था कि उन्होंने हँसते हुए मुझे उठा लिया।

उन्होंने कहा—भैया! यही परमधाम अथवा परम सुख नहीं है। इसके ऊपर ब्रह्मलोक है। उनकी सभा देखोगे, वहाँका साज-शृंगार देखोगे तो तुम्हें ये सब लोक तुच्छ जँचने लगेंगे। वहाँ शान्तनु, भीष्म, पृथु, गय आदि राजर्षि, वशिष्ठ आदि महर्षि सभासद्‌के रूपमें रहते हैं। सारे ब्रह्माण्डकी रचना, व्यवस्था और प्रबन्ध वहींसे होता है। जैसे इन्द्रके एक जीवनमें ही मनुष्योंके हजारों जन्म हो जाते हैं, वैसे ही ब्रह्माके एक जीवनमें हजारों इन्द्र हो जाते हैं। किसी कल्पके अधिपति कहकर तुमलोग बड़ाई देते हो, उन इन्द्रका जीवन ब्रह्माके दिनसे केवल एक दिन है। ब्रह्माके दिनोंके हिसाबसे ब्रह्माकी आयु सौ वर्ष है। वे प्रतिदिन रात्रिमें सोते हैं तब इस ब्रह्माण्डका प्रलय हो जाता है, जब प्रातःकाल जगते हैं तब पुनः सृष्टि होती है। इस प्रकार

CC-O. Jangamwadi Math Collection. Varanasi. Digitized By Siddhanta eGangotri Gyaan Kosha

अबतक तुम जो कुछ देख-सुन और अनुभव कर सके हो ब्रह्माके एक दिनकी विभूति है।

ऐसे-ऐसे ब्रह्मा और उनके ब्रह्माण्ड, प्रकृतिमें कितने हैं? इस प्रश्नका उत्तर स्वयं ब्रह्मा भी नहीं दे सकते। फिर उनकी बनायी सृष्टिमें तो ऐसा कोई गणितज्ञ हो ही कैसे सकता है? सब ब्रह्माण्डोंके अधिपति हिरण्यगर्भ हैं। वे प्रकृतिके अधीश्वर हैं। जो उनके लोकमें पहुँच जाता है, वह पुनः लौटता नहीं। महाप्रलयके समय उनके साथ ही मुक्त हो जाता है। हिरण्यगर्भके अधीन, उनके समकक्ष अथवा उन्हींके रूपान्तर और बहुत-से लोक हैं। परन्तु वे ही परम सुख नहीं हैं। जहाँतक तुम चलकर जाओगे, जिसे तुम करके पाओगे वह परम सुख नहीं है। अच्छा, तुम आँख बंद कर लो, देखो, सब लोकों, लोकान्तरोंका चंक्रमण।

मैंने आँखें बंद कर लीं। मेरा व्यक्तित्व लुप्त हो गया, अब मैं व्यष्टि नहीं, समष्टि था। मानो मैं एक महान् एवं अपार समुद्र होऊँ, मेरी एक लहर प्रकृति हो और उसके छोटे-छोटे सीकर ही असंख्य ब्रह्माण्ड हों। सारे-के-सारे ब्रह्माण्डोंका सृजन और संहार होनेमें पलभर भी नहीं लगता था। प्रकृतिलहरीके उठने और शान्त होनेका समय इतना कम था कि गणितके द्वारा उसका संकेत नहीं किया जा सकता। मैंने बड़े ध्यानसे देखनेकी चेष्टा की परन्तु ब्रह्माण्डोंके अवान्तर भेदोंका पता न चला। सब छोटे-छोटे चिदणुके रूपमें दीख रहे थे। मैंने सोचा—मैं सब हूँ। मेरे सब हैं। सुख-दुःख मेरे स्वरूप हैं। मैं परम सुखी हूँ। अबतक वे चिदणु भी अन्तर्धान हो चुके थे। केवल एक था, केवल मैं था।

उन्होंने मेरे सिरपर हाथ रखकर मेरा ध्यान भंग किया और कहा—'भैया, यही परम सुख नहीं है। अभी तो तुममें अहंकृति है। तुम अपने अस्तित्वका अनुभव कर रहे थे। वह भले ही व्यष्टिकी अहंकृति न हो, समष्टिकी हो। यहाँ भी तुम एक प्रकारसे चलकर ही पहुँचे हो। गतिका कहीं अन्त नहीं है। यह गोलाकार चक्कर है। तुम्हें नयी-नयी बातें मालूम होंगी, परन्तु होंगी वही सब पुरानी। नीचेसे ऊपर, ऊपरसे नीचे। सुखसे दुःख, दुःखसे सुख। यह एक चक्र है—संसार-चक्र। यह अनादिकालसे चल रहा है। प्रवाह-रूपसे नित्य है।

संस्कारसे सुन्दर-असुन्दरकी कल्पना। सुन्दरमें राग, असुन्दरसे द्वेष। सुन्दरको चाहना, असुन्दरसे परहेज। पानेकी चेष्टा, हटानेकी चेष्टा। इन-उन चेष्टाओंके संस्कार। और फिर सृष्टि। इस प्रकारका यह चक्र चल रहा है। इससे छूटनेकी चेष्टा भी इसीमें है। जैसे कुम्हारके घूमते हुए चाकपर चलती हुई चींटी चलकर भी उसके चक्करमें ही रहती है वैसे ही अविद्यामें पड़े हुए जीवोंकी दशा है। परन्तु जैसे बादलोंके, वायुके और चाकके आवागमनमें आकाश एक-सा ही निर्लेप रहता है वैसे ही आत्मा। वह एकरस है। वह चलकर नहीं प्राप्त की जा सकती। वह चलकर भी प्राप्त की जा सकती है। परन्तु तुम्हें चलनेके समय भी स्मरण रहना चाहिये कि जहाँसे तुम चले हो, जहाँ चल रहे हो और जहाँ होकर चलोगे वहाँ भी वैसी ही आत्मा है जैसी कि तुम्हें गन्तव्य स्थानपर जानेके बाद मिलेगी। तुम केवल अविद्याका बन्धन काट डालो, उस बन्धनकी प्रतीति निकाल डालो। यही साधना है। तुम्हें परम सुख प्राप्त होगा।

मैंने जितनी बातें कही हैं, वे केवल साधनावस्थाकी हैं। इसको अपने गुरुके पास जाकर समझो। वे तुम्हें अविद्यासे पार पहुँचा देंगे।'

उनकी बात समाप्त होते ही मैं पुनः अपने शरीरमें आ गया। आँखें खोलीं। गङ्गा हर-हर करती हुई बह रही थी। हरिनियोंके नन्हें-नन्हें शिशु पास ही पानी पी रहे थे। रंग-विरंगे पक्षी कलरव करते हुए किलोलें कर रहे थे। मैं आपके पास चला आया। गुरुदेव! यह सब मैंने क्या देखा है? इनका क्या रहस्य है? क्या सांसारिक दुःख-सुखका मूल हमारी कामना और अविद्या ही है? आपकी अमृतमयी वाणी सुननेको उत्सुक हूँ, कृपा कीजिये, इतना कहकर ज्ञानेन्द्र चुप हो रहा।

महात्माजी बड़े जोरसे हँसे। उन्होंने कहा—आज बड़ा अच्छा संयोग है। सुरेन्द्र आदर्श कर्म चाहता है। नरेन्द्र भगवान्‌की लीलाओंकी अनुभूति और ज्ञानेन्द्र सुख-दुःखसे परे आत्माका बोध। साधारण लोग समझते हैं इन्हें अलग-अलग। परन्तु वास्तवमें ये एक ही हैं। क्या इनके सम्बन्धमें मैं अपने अनुभव सुनाऊँ? अपना अनुभव तो गुप्त रखना चाहिये। परन्तु तुमलोग तो अपने ही हो। हाँ, तो इस विषयमें मैं अब अपना अनुभव सुनाऊँगा।

सुरेन्द्र और नरेन्द्र तो ज्ञानेन्द्रकी बात सुनकर चकित थे ही। अब महात्माजीके अनुभव सुननेके लिये और उत्सुक हो गये। ज्ञानेन्द्र भी सावधान हो गया।

(अपूर्ण)

CC-0. Jangamwadi Math Collection. Varanasi.Digitized By Siddhanta eGangotri Gyaan Kosha

आध्यात्मिक समीकरण

(लेखक—पं० लालजीरामजी शुक्ल एम० ए०, बी० टी०)

संसारकी किसी मूल्यवान् वस्तुको प्राप्त करनेके लिये या तो उतने ही मूल्यकी दूसरी वस्तुका त्याग करना पड़ता है अथवा उसकी कीमत अपने परिश्रम-से चुकानी पड़ती है। संसारी व्यवहारमें सदा लेन-देनकी बराबरी रहती है। जितना हम दूसरोंको देते हैं उतना ही हम उनसे ले सकते हैं। इसी तरह हमारे दिये हुएका बदला अवश्य मिलता है। किसी प्रकारका भी त्याग व्यर्थ नहीं जाता और न किसी प्रकारका लाभ बिना त्यागके हो सकता है। इसी नियमको 'आध्यात्मिक समीकरण' के नामसे कहा गया है। समीकरणके साथ आध्यात्मिक शब्द इसलिये जोड़ा गया है कि समीकरणकी क्रिया बाह्य जगत्में सदा स्पष्ट नहीं होती, किन्तु अव्यक्तमें उसका कार्य होता रहता है जो आध्यात्मिक दृष्टिसे देखा जा सकता है।

आध्यात्मिक समीकरण किस प्रकार होता है पुराणोंके कुछ दृष्टान्तोंसे यह स्पष्ट है। जब महाभारत-युद्ध प्रारम्भ होनेवाला था, तब देवराज इन्द्रको बड़ी चिन्ता हुई। उन्हें अपने वरदानसे पैदा हुए कुन्तीपुत्र अर्जुनके विषयमें यह भावना उठी कि कहीं उसका घोर शत्रु कर्ण उसे युद्धमें पराजित न कर दे। कर्णके पास सूर्यदेवके दिये हुए कवच-कुण्डल थे जिनका यह प्रताप था कि उनके धारण करनेवाला पुरुष रणमें किसीसे परास्त नहीं हो सकता। अतएव जबतक वे कवच-कुण्डल कर्णके पास रहेंगे तबतक अर्जुनका कर्णको युद्धमें जीतना असम्भव था।

इन्द्रने सोचा कि किसी तरह उन कवच-कुण्डलों-को कर्णसे ले लेना चाहिये। जब इन्द्रको उनके कर्णसे लेनेके लिये कोई दूसरा मार्ग न मिला तो उन्होंने कर्णकी दानवृत्तिसे लाभ उठानेका निश्चय किया। कर्ण अपने द्वारपर आये हुए किसी भी याचकको असन्तुष्ट नहीं जाने देता था। वह जो कुछ माँगता सो देता था। यह कर्णका व्रत था। इन्द्र कर्णके द्वारपर अपने असली रूपको छिपाकर एक भिखारीके भेषमें गये और कर्णसे भिक्षा माँगी। कर्णने जब पूछा कि क्या चाहते हो, तब इन्द्रने कर्णसे उसके कवच-कुण्डल माँगे। कर्णने बड़े हर्षके साथ उन्हें अपने बदनसे उतारकर इन्द्रको दे दिया। इन्द्र भी प्रसन्न होकर वहाँसे चलने लगे। पर ज्यों ही उन्होंने अपना पैर रथपर रक्खा वह इतना भारी हो गया कि उसके दैवी घोड़े उसे स्वर्गकी ओर न चला सके। रथ अब भूमिको छोड़ नहीं सकता था। इन्द्र यह देख बहुत विस्मित हुए। कुछ विचार करने-पर उन्हें ज्ञात हुआ कि कर्णसे दान लेनेके कारण उनका तपोबल इतना क्षीण हो गया है कि जिसके कारण अब वे स्वर्गकी ओर नहीं जा सकते। इन्द्रने समझा कि इतने लोभ और पार्थिवताको अपनेमें स्थान देने-वाले पुरुष स्वर्गकी दैवी विभूतियोंका और स्वतन्त्रताका अधिकारी नहीं हो सकता!

इन्द्र लौटकर कर्णके पास आये और उसे अपना वास्तविक रूप दिखाकर अपने मनका पाप उसके सम्मुख प्रकट किया और कर्णसे कुछ लेनेके लिये कहा। कर्णने पहले तो कहा कि मैं भिखारियोंसे कोई अनुग्रह नहीं चाहता हूँ। पर इन्द्रके बराबर आग्रह करनेपर कर्णने उनकी अमोघशक्तिको स्वीकार कर लिया। इससे उनकी पार्थिवता कम हुई, उनका आत्माका बोझ हलका हुआ और वे स्वर्गकी ओर

CC-O. Jangamwadi Math Collection. Digitized by eGangotri Gyaan Kosha

इस कथाका सारांश यही है कि कोई भी व्यक्ति दूसरोंका उपकार सहकर बड़ा नहीं रह सकता। उसका तपोबल क्षीण हो जाता है। वह न तो लोक-सम्मानका अधिकारी रहता है और न उसके पास दैवी विभूतियाँ ही टिकती हैं। बड़ी-से-बड़ी स्थिति-वाला व्यक्ति भी किसीको छले तो उसका छल उसे अवश्य ही नीचे गिरा देता है। जबतक अपने किये पापको मनुष्य स्वीकार नहीं करता वह उससे मुक्त नहीं हो सकता। इन्द्रने अपने छलको कर्णके सामने स्वीकार किया और वे उसके लिये प्रतिकार करनेके लिये तैयार हुए तभी वे स्वर्ग जा सके। आत्माका बोझा लेनेसे भारी होता है और देनेसे हलका। यह बात इस पौराणिक कथासे स्पष्ट होती है। 'यही आध्यात्मिक समीकरण' का नियम है।

राजा बलि और वामनकी कथा भी इसी सत्यको सिद्ध करती है। जब विष्णुभगवान् बलिके द्वारपर उससे दान लेनेकी इच्छासे गये तो उन्हें एक बौनेका रूप धारण करना पड़ा। जब उन्होंने बलिसे मुँह-माँगा दान पा लिया तो उनका पद और भी कम हो गया। उन्हें चिरकालके लिये पातालमें बलिके द्वारपर पहरुआ बनकर रहना पड़ता है।

उपर्युक्त कथाको यदि आध्यात्मिक दृष्टिसे देखा जाय तो यह अर्थ निकलेगा कि आत्मा—जो कि विष्णु अर्थात् सर्वव्यापी है जब संसारी भोगोंका अभिलाषी होता है तो उसे अपने वृहत् रूपको भूलकर बौना बन जाना पड़ता है। जब वह उन भोगोंको प्राप्त कर लेता है तो उसे भोगविषयक प्रकृतिका दास होना पड़ता है। व्यावहारिक अर्थ इस कथाका यह है कि जब कोई दूसरेसे कुछ माँगता है तब वह अपना बड़प्पन खो बैठता है। अपनी आत्माको बौना बना देता है।

हमें सदा देनेकी भावनाको ही अपनेमें दृढ़ करना चाहिये। इसीसे आत्माके बृहत् रूपका हमें ज्ञान होता है, उसकी पार्थिवता घटती है और आनन्दके शुद्ध स्वरूपका भान होता है। माँगनेकी वृत्तिके परिणाम इसके विपरीत होते हैं। संसारमें जो कोई बड़ा होता है, त्याग, दान और सेवाके भावसे ही बड़ा होता है। देने और पानेके पलड़े सदा बराबर रहते हैं। 'यह आध्यात्मिक समीकरण है।'

जहाँतक बन पड़े, छोटी-से-छोटी वस्तु भी किसी-से भी बिना मूल्य चुकाये नहीं लेनी चाहिये। यदि किसी कारणवश लेनी भी पड़े तो उसका बदला जल्दी-से-जल्दी चुका देना चाहिये। जो व्यक्ति दूसरोंके धनके भरोसे रहता है उसका जीवन कदापि सुखी नहीं हो सकता है। हमें बार-बार अपने पड़ोसीसे कोई चीज माँगने नहीं जाना चाहिये। इससे हमारा सम्मान जाता रहता है। हमारे व्यक्तित्वका गुरुत्व उसी समयतक रहता है जबतक हम अपना हाथ किसीके सामने नहीं पसारते। जब हम किसी व्यक्ति-की किसी प्रकारकी सेवा स्वीकार करते हैं तो चाहे बाह्यरूपसे इस व्यवहारका कोई परिणाम न दिखायी पड़े, वह हमसे कुछ भी पानेकी आशा न करे पर हमारा और उसका सम्बन्ध अव्यक्तरूपमें तो बदल ही जाता है। वह अपनेको ऊँचा मानने लगता है और हम उसके सामने नीचे बन जाते हैं। 'यह आध्यात्मिक समीकरण'के नियमके अनुसार है। जबतक आप किसी व्यक्तिसे, चाहे वह कितना ही श्रीमान् क्यों न हो, कुछ भी प्राप्तिकी इच्छा नहीं रखते, तबतक उसमें और आपमें बराबरीका भाव रहता है, पर ज्यों ही यह भावना हृदयमें आयी कि हमें उससे कुछ अपना स्वार्थ सिद्ध करना है तो अपना पलड़ा उसी समय हलका हो गया और उसका भारी। उसका और हमारा व्यवहार तुरन्त ही बदल जाता है, यह

CC-O. Jangamwadi Math Collection. Digitized by eGangotri Gyaan Kosha

स्पष्टरूपसे चाहे हम और वह दोनों ही स्वीकार न करें पर दोनोंका अव्यक्त मन इस बातका अनुभव करने लगता है और अनेक प्रकारकी क्रियाओंके द्वारा वह छिपी भावना प्रकट होने लगती है।

संसारके धनी लोग विद्वानोंको धन देकर और राजसत्ताके अधिकारी अनेक प्रकारके खिताब देकर अपना अधिकार उनके मनपर जमाते हैं। खिताब लेनेवालोंकी बुद्धि सदा खिताब देनेवाली सत्ताकी गुलाम रहती है। इसीलिये महात्मा गाँधीने १९२१ में भारतवासियोंकी बुद्धि स्वतन्त्र करनेके लिये सरकारी खिताब लौटानेका जनताको आदेश दिया था। जब हालैंडके तत्त्ववेत्ता स्पैनोजाका नाम संसारमें फैला तो फ्रांसके राजा चौदहवें ल्युईने उसे १४००० फ्रेंक सालानाकी भारी पेंसिन देनी चाही। पर स्पैनोजाने इसे अस्वीकार कर दिया क्योंकि वह जानता था कि उस पेंसिनके लेनेसे वह अपनी मानसिक स्वतन्त्रता खो बैठेगा। संसारका कोई भी आत्मसम्मानयुक्त व्यक्ति दूसरोंके अनुग्रहको सहजमें स्वीकार नहीं करता।

'आध्यात्मिक समीकरण'का नियम यह बताता है कि किसी एक कार्यको और उसके फलको किसी प्रकार भी पृथक् नहीं किया जा सकता। यदि बुरा काम करे तो उसका दण्ड उसको अवश्य भोगना पड़ेगा। और यदि भला काम करे तो उसका उसे अच्छा परिणाम अवश्य मिलेगा। हम कार्य और उसके परिणामका अनिवार्य सम्बन्ध इसलिये नहीं देख पाते कि इन दोनोंके बीचमें कालका बड़ा व्यवधान पड़ जाता है। जिन पुरुषोंकी दृष्टि सूक्ष्म है वे इस सम्बन्धको भलीभाँति देख सकते हैं। हमारे सब कामोंको एक नित्य साक्षी आत्मा देखता है और उससे वे किसी तरह भी छिपाये नहीं जा सकते। ज्यों ही कोई काम किया कि तुरंत उसका लेखा हो जाता है और समय आनेपर उसका पूरा-पूरा भुगतान होता है। हिन्दूधर्मविचारके अनुसार चित्रगुप्त सदा ही हमारे सब कर्मोंको लिखते रहते हैं और परमात्माके सामने, जो कुछ हमने किया है, कहते हैं। ईसाईधर्ममें भी इसी प्रकारकी भावनाएँ हैं।

यदि कोई मनुष्य किसीकी सच्चे मनसे सेवा करे तो उसका फल उसे अवश्य ही मिलता है। पहले तो जिस व्यक्तिकी सेवा की जाती है वह हमारे अनुग्रहके भारसे लदा रहता है। पर यह लाभ तो बाह्य है जो कभी होता है और कभी नहीं। सच्चा लाभ तो हमारी मनोवृत्तिके शुद्ध होनेका है। दूसरोंके दुःख देनेका विचार हमारे मनको कलुषित करता है और दूसरोंको सुख देनेका विचार मनको पुनीत बनाता है।

जो तो कौ काँटा बुवै, ताहि बोउ तू फूल।
तोहि फूलके फूल हैं, वाको हैं तिरसूल॥

अपना कलुषित मन ही सब दुःखोंका मूल है और पवित्र मन आनन्दका आगार है। जिसका मन अच्छा है वह सब प्रकारकी परिस्थितियोंमें प्रसन्न रहता है, बाह्य जगत् उसको संताप नहीं पहुँचा पाता। तथा जिसका मन दूसरोंको हानि पहुँचानेमें अपना सुख देखता है, जो सदा ईर्षासे जला करता है, तथा लोभके चंगुलमें फँसा है वह सब प्रकारकी अनुकूल परिस्थितियोंमें भी दुखी ही रहता है।

हम संसारमें दूसरोंके साथ व्यवहार करनेमें बड़े सतर्क रहते हैं। हमें सदा भय लगा रहता है कि कहीं कोई हमें ठग न ले। यह भय 'आध्यात्मिक समीकरण' का नियम भलीभाँति समझनेसे चला जाता है। हमें अपने आपके सिवा दूसरा कोई संसारमें ठग नहीं सकता। संसारके सब व्यवहारोंका साक्षी एक सर्वव्यापी परमात्मा है। वह हमारे सभी आन्तरिक विचारोंको जानता है और जिसके जैसे भाव होते हैं उसके अनुसार उसको फल देता है।

CC-O. Jangamwadi Math Collection. Digitized By Siddhanta eGangotri Gyaan

वह सदा न्यायकी रक्षा करता है। जब हम इस सर्वव्यापी सत्तापर विचार करते हैं तो हमारा भय हमें अपनी बड़ी भूल मालूम होती है। ठग ठगौरी करनेमें अपनी आत्माको ही धोखेमें डालता है। साधु व्यक्ति किसी प्रकार ठगा नहीं जा सकता। जो व्यक्ति ठगनेके विचार अपने हृदयमें रखता है वह भौतिक लाभ तो पाता है पर अपने मनकी शान्तिको गँवा देता है। साधु व्यक्तिको ठगके द्वारा भौतिक हानि तो होती है पर इससे उसके आध्यात्मिक सुखमें तनिक भी क्षति नहीं होती।

'आध्यात्मिक समीकरण'के नियमका समझनेवाला व्यक्ति किसी कार्यको छिपकर नहीं करता। जो बात आज हम अपने घरके कमरेमें छिपकर एक कोनेमें करते हैं, वह एक दिन घरके छतसे चिल्ला-चिल्लाकर संसारको बतलायी जाती है। यह 'आध्यात्मिक समीकरण' का नियम है। आत्मा सर्वव्यापी है; उससे कौन किसी बातको छिपा सकता है? वास्तवमें संसारके दुःख इसीलिये होते हैं कि हम अपने दुष्कर्मोंको दूसरोंसे छिपाना चाहते हैं। दुःखोंद्वारा हमें इस आत्माको भुलावा देनेकी प्रवृत्तिके लिये प्रायश्चित्त करना पड़ता है। जो छिपकर किये जानेवाला कार्य है वह स्वयं आत्माको अग्राह्य होता है; अतएव यह एक प्रकारका विकार है जो शारीरिक और मानसिक क्लेशोंद्वारा मनसे बाहर निकाला जाता है। इन क्लेशोंद्वारा आत्मशुद्धि होती है और तब प्रकाश या ज्ञान होता है।

लोग कहा करते हैं कि पाप करनेवाले व्यक्ति नरकमें जाते हैं और पुण्य करनेवाले स्वर्ग जाते हैं। सभी धर्मोपदेशक इस प्रकार लोगोंको सदाचारी बनानेका प्रयत्न करते हैं; तथा उन लोगोंको जो सदाचारसे जीवन बिताते हुए भी अनेक प्रकारके कष्ट उठाते हैं एक प्रकारका संतोष देते हैं। वे ऐसा मानते हैं कि जिन शुभ कर्मोंका फल यहाँ नहीं मिला, अगले जन्ममें मिलेगा और दुष्कर्मीलोग दूसरे जन्ममें दुःख भोगेंगे। इस प्रकारके विचार वास्तवमें समाजको बड़े भारी नियमनमें रखते हैं और गरीब-अमीरके भावसे पैदा होनेवाले दुःखको सहनेयोग्य बना देते हैं। पर तर्कप्रधान बुद्धिवाले व्यक्ति ऐसे विचारोंसे संतोष नहीं पाते। और, लोग इन भावोंका दुरुपयोग भी करते हैं। इसीलिये रूसके सुप्रसिद्ध लेखक वेकोनिन इस प्रकारके विचारोंको ठगोंका जाल समझते हैं जिसमें पड़कर बेचारे भोलेभाले मजदूर और किसान धनियोंकी चंगुलमें फँसकर सदा उनकी दासता किया करते हैं।

पुण्य करनेका, सदाचारी जीवन व्यतीत करनेका प्रत्यक्ष लाभ क्या है; यह 'आध्यात्मिक समीकरण'का नियम समझनेपर हो जाना जा सकता है। सब प्रकारके भोगोंका अन्तिम लक्ष्य आत्मशान्ति ही है। जिसकी बुद्धि भोगोंके दिखावटीरूपसे पूर्णतः भ्रान्त नहीं हो गयी है वह यह सहजमें ही समझ जायगा कि पदार्थोंके संग्रहसे आत्मशान्ति और सच्चा आनन्द प्राप्त नहीं होता। जर्मनीके तत्त्ववेत्ता शोपेनहर महाशय लिखते हैं कि 'संसारके मनुष्य सुखके लिये अनेकों सामग्रियाँ एकत्र करते हैं पर सुखका होना तो मनकी स्थिति—उसके भावोंपर निर्भर है।' यदि हमें संसारके सभी भोग प्राप्त हों पर मन विक्षिप्त हो तो क्या हम उन भोगोंसे किसी प्रकारका सुख प्राप्त कर सकते हैं? अतएव बुद्धिमान् मनुष्य बाह्य पदार्थोंपर भरोसा न करके अपने मनको ही भला बनानेकी चेष्टा करते हैं। स्वार्थबुद्धिसे मन सदा विक्षिप्त रहता है और परमार्थसे मनमें शान्ति आती है। स्वार्थबुद्धिका बढ़ना आत्माके बृहत् रूपको भुलाना है। ऐसी अवस्थामें दुःख ही होता रहता है। सांसारिक वैभवका स्वामी दूसरोंकी दृष्टिमें भले ही

CC-O. Jangamwadi Math Collection. Digitized by eGangotri Siddhanta eGangotri Gyaan Kosha

सुखी हो, उसका अन्तरात्मा सुखी है या नहीं यह उसकी मानसिक स्थिति ही बता सकती है। यदि ऐसा व्यक्ति अपने धनकी अधिकाधिक वृद्धि करना चाहता है तो उसे सुख-चैन कहाँ ? वह तो सदा ईर्षा, क्रोध और भयका शिकार बना रहता है।

'आध्यात्मिक समीकरण' का नियम हमें आत्म-संतोष सिखाता है। यदि हम किसी बातकी योग्यता रखते हैं तो वह अवश्य हमें मिल जायगी; यदि किसीकी सच्ची सेवा करते हैं तो उसका अच्छा फल अवश्य मिलेगा। यह नियम हमें लोभकी फाँसमें फँसनेसे बचाता है; जब भी संसारकी कोई एक वस्तु हमें मिलती है तो कोई दूसरी अवश्य छीनी जाती है। यदि कोई धनी है तो या तो उसके संतान नहीं या सच्चे मित्र नहीं या उसे ज्ञान नहीं। यह नियम दूसरोंके प्रति ईर्षाकी अग्नि हमारे हृदयमें जलनेसे हमें बचाता है। हम यह सोचकर कि बाह्य सुख और आन्तरिक शान्ति एक नहीं, अपने चित्तको समाधान कर लेते हैं। अतएव इसका भलीभाँति समझना मनुष्यमात्रके लिये बड़ा कल्याणकारी है। इस बातपर बार-बार विचार करना और इसका मनन करना चाहिये।

शिक्षा कैसी हो ?

(लेखक—आचार्य श्रीगिजुभाई बधेका)

शिक्षाका अर्थ है मनुष्यका सर्वाङ्गीण विकास। और विकाससे मतलब है—शरीरकी, इन्द्रियोंकी, मनकी, मनुष्यके हृदयमें बसी हुई शुभ भावनाओंकी, और अन्य सब शक्तियोंकी उत्तरोत्तर वृद्धि, उनका विस्तार और उनकी परिपूर्णता !

विकासकी यह क्रिया आत्माहीकी तरह स्वयंभू है। अर्थात् विकास मनुष्यकी प्रकृतिमें सहज है, स्वाभाविक है। विकासका विरोध या दमन उसकी इस प्रकृतिके विरुद्ध है—उसका विकृत रूप है !

शिक्षाका आयोजन और प्रबन्ध करनेवाली शक्तियाँ यदि मनुष्यके लिये अनुकूल परिस्थितियाँ खड़ी कर दें, और उसके सर्वाङ्गीण विकासमें हर तरह उसकी सहायता करें, तो विकास त्वरित गतिसे हो, वह पुष्ट और बलवान् बने और उसका जो लक्ष्य है, यानी उत्तरोत्तर अपनी शक्तिका अधिकाधिक दर्शन, अर्थात् आत्मसाक्षात्कार, वह शीघ्र ही सिद्ध हो !

आजकलके इस ज़मानेमें लोग शिक्षाके इस विधानको सिद्धान्तके रूपमें भी प्रायः भूल गये हैं। इसी कारण आज शिक्षाका अर्थ बहुत ही संकुचित हो गया है। चारों तरफसे शिक्षाके अर्थको इतना मर्यादित कर दिया गया है कि मनुष्यकी आत्मा मर्यादाओंके इस बोझसे दब गयी है। नतीजा यह हुआ है कि अपने आपको पहचाननेके लिये मनुष्यको जिसकी आवश्यकता है, वह उसके लिये प्रायः अप्राप्य हो गया है। इसीलिये आज हम देखते हैं कि शिक्षाके स्थानपर अशिक्षा ही अधिक फैल रही है। शिक्षाकी जो व्यवस्था शरीरके विकासके लिये, इन्द्रियोंके विकासके लिये, बुद्धिके विकासके लिये, नागरिकताके विकासके लिये, मनुष्यको राष्ट्रका उत्तम अंग बनानेके लिये, उसे उत्तम और सुन्दर मनुष्य बनानेके लिये, या उससे मनुष्यके धर्मोंका पालन करानेके लिये की जाती है, वह एक अपूर्ण व्यवस्था है। विकासकी सम्पूर्ण व्यवस्था तो वह होगी, जिसे पाकर मनुष्य मुक्तिमार्गका पथिक बनेगा और बन्धनोंसे मुक्त होगा।

ऐसी व्यवस्थाका विधान ठेठ बचपनसे होना चाहिये। शिक्षाकी दृष्टिसे बालकके जन्मसमयसे लेकर उसके अन्तिम दिनतक उसके चहुँओर ऐसे साधन प्रस्तुत रहने चाहिये जिससे उसे कल्याणलक्षी वातावरण, आदर्श आचरण, सत्य विज्ञानका शिक्षण और सत्संग आदिका सतत लाभ मिलता रहे। शरीर और मनकी भिन्न-भिन्न अवस्थाओंमें शिक्षार्थी भिन्न-भिन्न मात्राओं और उसके विभिन्न स्वरूपोंद्वारा मनुष्य को ऐसी अनुकूलता मिलनी चाहिये, जिससे वह आगे बढ़ सके। और उसे जो विषय सिखाये जायँ, वे इस तरह

CC-0. Mumukshu Bhawan Varanasi Collection. Digitized By Siddhanta eGangotri Gyaan

सिखाये जायँ कि उनका अन्तिम लक्ष्य सदा हमारी आँखोंके सामने बना रहे !

इस प्रकारकी शिक्षा या संस्कारके लिये जिन-जिन विषयों या वातावरणोंकी योजना की जाय, वे विषय और वे वातावरण हमें अपने निश्चित लक्ष्यकी ओर ले जानेवाले हैं या नहीं, इसका विचार पहलेहीसे कर लेना चाहिये। और यह सब इस तरह सिखाना चाहिये, कि सीखनेवालेको जल्दी ही विषयका ज्ञान और भान हो जाय और वह सब सचाई लिये हुए हो।

यदि ऐसा किया जाय, तो लेखन, वाचन, गणित, प्रकृति-परिचय, विज्ञान, कला-कौशल आदि सब विषयोंकी शिक्षा आजकल जिस मर्यादित और संकुचित अर्थमें दी जाती है, उसके बदले, विशाल और अमर्यादित अर्थमें, यानी परम-व्यापक लक्ष्यको सामने रखकर दी जाने लगे और यदि ऐसा हो, तो आजकलकी शिक्षाका जो ऐहिक दृष्टिकोण है, वह न रहे; और उसके स्थानपर नवीन शिक्षाका लक्ष्य ऐहिक एवं पारमार्थिक, दोनों प्रकारकी, उन्नति बन जाय ! परिणाममें मनुष्य धर्म, अर्थ, काम और मोक्षको पाकर आत्यन्तिक शान्तिका अनुभव करेगा।

आजकल हमारे प्राथमिक, माध्यमिक या उच्च विद्यालयों-का लक्ष्य आधिभौतिक ही विशेष है, अतएव वह त्याज्य है। इन विद्यालयोंमें पढ़ाये जानेवाले विषय हमारे लक्ष्यके सूचक नहीं हैं; बल्कि इन्हें पढ़ानेकी जो दृष्टि है, वह लक्ष्यसूचक है। आज पढ़ानेका अर्थ सिखाना, यानी समझाकर अथवा बिना समझाये ही, किसी विषयको कण्ठाग्र करा लेना है। आजकल-की पढ़ाईका अर्थ है, परीक्षामें पास होना ! कितना क्षुद्र और संकुचित है यह अर्थ ! आज विद्याकी समाप्ति और तृप्ति इसीमें समझी जाती है कि विद्याध्ययनके बाद मनुष्य इस योग्य हो जाय कि वह थोड़ा जीविकोपार्जन कर सके और बौद्धिक विषयोंको ठीक-ठीक समझ ले। यह स्थिति संतोष-जनक नहीं है और परिवर्तनकी अपेक्षा रखती है। आवश्यक है कि शिक्षाकी समग्र पद्धतिका पुनरुद्धार हो—शिक्षाका लक्ष्य स्पष्ट और सुनिश्चित बन जाय और उसतक पहुँचनेके सब उचित साधन प्रस्तुत हो जायँ।

इस पुनरुत्थानमें पहली चीज़ है—बालकका सम्मान। हम इस बातको भूल ही गये हैं कि बालकके अंदर जो शक्ति मौजूद है, वह बालकके शरीरकी तरह अल्प, असहाय अथवा अपंग नहीं है। स्मरण रहे कि बिलकुल छोटा होते हुए भी जिस प्रकार बीजमें सम्पूर्ण वृक्ष समाया रहता है, और इसीलिये बीजकी महत्ता फलसे कम नहीं है, उसी प्रकार छोटा होते हुए भी बालकके अंदर भविष्यमें विकसित होनेवाले विराट् मनुष्यका सम्पूर्ण सत्त्व समाया हुआ है। आज हम अपने आत्मगौरव और सम्मानको भूल चुके हैं। परिणाम यह हुआ है कि आज हमारे दिलोंमें बालकोंके प्रति तिरस्कार, घृणा, तुच्छता, अवहेलना और अपमान आदिके भाव पैदा हो गये हैं। बालकको उसकी देहके समान ही छोटा समझकर, उसकी शिक्षा-दीक्षाके लिये हमने विषय भी वैसे ही साधारण और प्राकृत चुने हैं। यह सोचकर कि बालक तो एक छोटा-सा शरीरधारीमात्र है, जिसके कुछ इन्द्रियाँ भी हैं और मन नामकी भी कोई चीज उसके पास है, जो शिक्षा बालकको दी जाती है, आत्माकी दृष्टिसे वह बहुत हानिकारक होती है। आज जो शिक्षा प्रचलित है, उसमें मनुष्यको केवल कुछ इन्द्रियोंवाला एक शरीरधारी ही माना है, जिसमें आत्मा नामकी कोई वस्तु नहीं है और जिसका शरीर-यन्त्र अपनी गतिसे चलता रहता है। इसका प्रमाण यह है कि मौजूदा पाठ्यक्रमोंमें आत्माकी भूखकी तृप्तिका कोई साधन नहीं है—किसीके सामने यह दृष्टि ही नहीं रही है।

बचपनके साथ ही मनुष्य अपनी जवानी, बुढ़ापा और मृत्युके बीज बोता है। सूर्यके उगते ही उसके अस्त होनेका समय शुरू हो जाता है। इसी तरह बालककी वृद्धिके साथ ही उसके अन्तकी क्रिया भी शुरू हो जाती है—उसका जीवन-यन्त्र एक सिरेसे वृद्धिके और दूसरे सिरेसे अन्तके साधन प्रस्तुत करने लगता है। ऐसी परिस्थितिमें हमें देखना चाहिये कि मनुष्यके जन्मके साथ ही उसे अन्तमें जिस चीज़की ज़रूरत है, उस चीज़को पानेकी क्रिया भी शुरू हो जाय। और वह चीज़ है—मुक्ति, बन्ध-विमोचन या आनन्द। दो पत्तोंवाला नन्हा पौधा एक सम्पूर्ण वृक्ष है, जो प्रतिपल फूलों और फलोंके लिये जीता है और पोषण ग्रहण करता है। फूल और फल वृक्षकी किसी अवस्थाकी आकस्मिक परिणति नहीं हैं। जिस क्षणसे वृक्ष अपना जीवन शुरू करता है, उसी क्षणसे वह फूलों और फलोंके लिये भी पोषण पाना शुरू कर देता है। यदि वह ऐसा न करे, तो फूल-फल ही न सके। इसी प्रकार नन्हा होते हुए भी बचपनहीसे बालक सम्पूर्ण मनुष्य बननेकी शिक्षा ग्रहण कर सकता है; वह ग्रहण करनेका यत्न करता है, और विरोध या रुकावट न हो, तो ग्रहण करता भी है।

CC-0. Jangamwadi Math Collection. Varanasi.Digitized By Siddhanta eGangotri Gyaan Kosha

अपने वर्तमान जीवन-क्रममें हम इस बातको भूल-से गये हैं कि बालकको धर्म, अर्थ, काम और मोक्षकी शिक्षाके साधन आरम्भहीसे देने चाहिये। जिस शिक्षणद्वारा हम केवल लेखन-वाचन या गणितकी शिक्षा देते हैं, केवल इन्द्रिय-विकाससे साधन जुटाते हैं, केवल उद्योगकी शिक्षा शुरू करते हैं, केवल सदाचारकी शिक्षा देते हैं अथवा केवल नैतिक बुद्धिका विकास करते हैं, वह शिक्षण अपूर्ण है—अधूरा है।

अलबत्ता, आजकलके मदरसोंमें नैतिक विकास, बौद्धिक विकास, इन्द्रिय-विकास अथवा शारीरिक-विकासकी दिशामें कोई खास यत्न नहीं किया जाता है। हाँ, इन सब शक्तियोंका ह्रास अवश्य होता है। ज़बर्दस्ती किसीकी आज्ञाका पालन करना और सत्य आदि गुणोंकी प्राप्तिके लिये भय और इनामकी शरण लेना, बहुत ही अनुपयुक्त और अनीतिपूर्ण है। वैसे ही ये ढंग और उपाय पतनकारी हैं—इनका आश्रय लेकर हम अपने बालकोंको नीतिमान् नहीं, बल्कि नीति-विरोधी ही बनाते हैं।

बौद्धिक विकासके स्थानपर बालकके दिमाग़में तरह-तरहकी जानकारी ठूँसी जाती है। स्मृतिका विकास या जानकारीका संग्रह बुद्धि-विकासका प्रतीक नहीं है। बुद्धिका सच्चा विकास तो वह है जिसके द्वारा मनुष्यमें सत्-असत्का, अच्छे-बुरेका विवेक पैदा हो, वह न्याय-अन्यायको तौल सके, उसका मन समतायुक्त हो सके; उसके विचारोंमें विशालता और तर्कमें शुद्धि आ सके। रट-रटाकर घटनाओंको याद रखनेसे बुद्धिका उतना विकास नहीं होता, जितना ह्रास होता है।

हमारे विद्यालय अभीतक नहीं जानते कि इन्द्रियोंका विकास क्या चीज़ है। इन्द्रियोंका उपयोग जितना सहज है, उनके द्वारा उपभोग भी उतना ही सहज है। परन्तु यह उपयोग या उपभोग इन्द्रिय-विकास नहीं है; वह तो इनसे बिलकुल निराली एक चीज़ है। इन्द्रियाँ मनके शस्त्र मात्र हैं। इन्द्रियोंकी, इन्द्रियोंके बलकी, उनके तेज और उनके संयमकी आवश्यकता इसलिये है कि उनके द्वारा हम बाह्य जगत्को समझ सकते हैं, उसके साथ सच्चा सम्पर्क साध सकते हैं, अर्थात् अपने अन्दर विज्ञानकी दृष्टि पैदा कर सकते हैं, अपनी दृष्टिसे दूसरोंको देख-परख सकते हैं और उनके गुण-धर्मोंको समझ सकते हैं। घोड़ोंकी तरह इन्द्रियाँ भी हमारे वाहन हैं। अतएव उनका बलवान् और तेजस्वी होना आवश्यक है। वे इतनी सूक्ष्म-संस्कार-क्षम होनी चाहिये कि महान् कार्योंके लिये मन उनका उपयोग कर सके और इतनी लचीली या स्थिति-स्थापक होनी चाहिये कि हाज़िर नौकरकी भाँति सदा अनुकूल रहें,—जिधर मोड़ना चाहें, उधर मुड़ सकें!

कला-कौशलकी शिक्षा तो जीवनकी शिक्षाको सफल बनानेका एक साधनमात्र है। वह हमारा ध्येय नहीं, तथापि जहाँ ध्येयकी दृष्टिसे इनकी शिक्षा दी जाती है, वहाँ जैसा कि अबतक होता आया है, सीखे हुए लोग प्रायः यन्त्रवादी और नास्तिक ही बने हैं। कला-कौशल या उद्योगकी शिक्षा मनुष्यगत सृजन-शक्तिके विकास और तृप्तिके लिये आवश्यक है। सृजन मनुष्यका स्वभाव है। इस स्वभावका विरोध करके उसने पुनः-पुनः विकृत और पतनका अनुभव किया है। यह सब होते हुए भी निरी सृजनात्मक प्रवृत्तिवाली शिक्षा भी अधूरी शिक्षा है, क्योंकि सृजनद्वारा मनुष्यकी वृत्तियाँ विकसित होती हैं, विशाल बनती हैं, अपनी महत्ता और उच्चताका दर्शन पाती हैं, पर जो असल चीज बन्धन-मुक्ति या मोक्ष है, वह उन्हें प्राप्त नहीं होता! अतएव सृजन या कला भी हमारी शिक्षाका साध्य नहीं, साधन मात्र है।

आजकलके विद्यालयोंमें दी जानेवाली सदाचारकी शिक्षा निरर्थक सिद्ध हुई है। महापुरुषोंकी जीवनी सुनानेसे, सदाचारके व्याख्यान देनेसे अथवा सदाचारका आग्रह रखनेसे और सदाचारी न बननेपर दण्डका प्रयोग करनेसे या सदाचारी बनानेके लिये भय या पुरस्कारको सामने रखनेसे मनुष्यके अंदर यह चीज़ पैदा नहीं होती। मनुष्य स्वभावसे सदाचार-प्रिय है, परन्तु उसे सदाचारी बनानेके लिये आज जिस शिक्षा-पद्धतिका प्रयोग किया जाता है, वह उसे उलटा सदाचार-विरोधी बनाती है। इस प्रकार बालकोंसे बलात् सदाचारका पालन करवानेका ही यह परिणाम है कि आज हमारे यहाँ गुरु-द्रोह, पितृ-द्रोह, समाज-द्रोह आदि-आदि रात-दिनकी बातें हो गयी हैं।

देशकी कुछ संस्थाओंमें धार्मिक शिक्षा दी जाती है। लेकिन इस धार्मिक शिक्षाका व्यावहारिक रूप धर्म-सूत्रों आदिकी रटाईके रूपमें ही प्रकट होता है। कहीं-कहीं धार्मिक शिक्षाके सिलसिलेमें धर्म-कर्म, क्रिया-काण्ड आदि कराये जाते हैं। लेकिन इन संस्थाओंमें प्रायः विद्यार्थी इन सब धर्म-कर्मोंको जडवत् या यन्त्रवत् ही करते हैं, क्योंकि ये सब कर्म उनके

CC-0. Jangamwadi Math Collection. Varanasi. Digitized By Siddhanta eGangotri Gyaan Kosha

ज़बरदस्ती करवाये जाते हैं, जिससे छात्रोंके मनमें इनके प्रति तिरस्कार, घृणा और उकताहटके भाव पैदा होते हैं, और वे सदाके लिये इनके दुश्मन बन जाते हैं। जो लोग धार्मिक शिक्षाका पाठ्यक्रम तैयार करते हैं और उसका सख्तीके साथ पालन करवाते हैं, वे मनुष्यकी धर्म-विषयक प्रकृतिको नहीं जानते। उनको यह भी पता नहीं होता कि शिक्षा किस प्रकार देनी चाहिये। केवल एक बात वे अच्छी तरह जानते हैं, और वह है, किसी भी तरह धर्मका पालन कराना। इसमें सन्देह नहीं कि धार्मिक जीवनके लिये धर्म-पालन आवश्यक है; परन्तु वे लोग भूलते हैं, जो समझते हैं कि जडकी तरह धर्मका पालन करना, धार्मिक जीवन बिताना है। इसी भ्रमके कारण लोग छात्रोंसे ज़बरदस्ती धार्मिक क्रियाएँ करवाते हैं। कहीं-कहीं इन क्रियाओंमें भाग न लेनेवाले छात्रोंको सज़ा भी दी जाती है। जुर्माना भी किया जाता है। मनुष्यके लिये धर्म उसकी एक वृत्ति है और बुद्धि एक प्रकारकी समझ है; यह वृत्ति या यह समझ उसे शाब्दिक उपदेशोंद्वारा अथवा बाह्य आचरणद्वारा प्राप्त नहीं होती। जिस प्रकार ककहरा या बारहखड़ी सीख लेनेसे मनुष्य बुद्धिमान् या विवेकवान् नहीं बन सकता, उसी प्रकार केवल कर्म करनेसे धर्म पैदा नहीं होता है यही बात नीति-शिक्षापर भी घटित होती है। नीतिका सम्बन्ध आचरणसे है; निरे उपदेशद्वारा कोई उसे नहीं पा सकता। जिस प्रकार निरे उपदेशसे लँगड़ा (आदमी) चल नहीं सकता, और मंदबुद्धि कुशाग्र नहीं बन सकता, उसी प्रकार सत्यवादिताका उपदेश मात्र करनेसे कोई मनुष्य सत्यवादी नहीं बनता।

आजकलके विद्यालयोंमें कहीं भी वह चीज़ नहीं सिखायी जाती, जो दरअसल सिखायी जानी चाहिये। न वैसा वातावरण ही उनमें रहता है, जिससे छात्र उस चीज़को सीखनेके लिये प्रेरित हो। इसका एक कारण तो यह मालूम होता है कि जिनके हाथमें शिक्षाका प्रबन्ध है, वे शायद नहीं जानते कि बालकोंको ठेठ बचपनहीसे आत्मज्ञान-जैसी चीज़की शिक्षा दी जा सकती है। उनका कुछ ऐसा ख़याल मालूम होता है कि बालककी बुद्धि इस चीज़को ग्रहण नहीं कर सकती। परन्तु यह उनकी गलती है। जिस प्रकार शरीरके पोषण और विकासके लिये आरम्भहीसे उचित परिमाणमें सब प्रकारके खाद्य और पेय पदार्थ लिये जाते हैं, उसी प्रकार मन और आत्माके विकासके लिये भी आरम्भहीसे एक निश्चित प्रमाण और क्रम हो सकता है। जो विराट् है, और सर्वत्र व्यापक है, उसके अपूर्व और अद्भुत सौन्दर्यका अनुभव करनेके लिये किसी प्रमाण और क्रमकी भी आवश्यकता नहीं! इसके लिये तो सौन्दर्यके बीचमें जाकर खड़े रहना ही शिक्षा और प्रेरणाके लिये काफी है। इसी प्रकार जो कुछ उच्च और महान् है, उसका प्रमाण या क्रम सामने रखनेकी अपेक्षा उसके वातावरणको प्रस्तुत करना अधिक इष्ट है, और यही वातावरण शिक्षा-रूप बन जाता है।

प्रत्येक वस्तु अपने विकासके लिये वातावरण और व्यायामकी अपेक्षा रखती है। सहानुभूति और संरक्षण चाहती है। आज अलगसे किसीको यह समझानेकी ज़रूरत नहीं कि हमारे वर्तमान विद्यालयोंमें किसी भी चीज़को भलीभाँति समझने या पानेके लिये जो कुछ ऊपर कहा गया है, उसमेंसे कुछ भी नहीं है। जहाँ यह हालत है, वहाँ आत्मविकासकी तो बात ही क्या? यदि कोई हमसे कहे कि अमुक पेड़को शुरूहीसे अमुक तरहका खाद न मिला, तो वह बड़ा होगा, मोटा भी होगा, डालियों और पत्तोंसे सुशोभित भी हो जायगा, परन्तु फूले-फलेगा नहीं, तो जिस तरह हम शुरूहीमें उसे उपयुक्त खाद पहुँचानेका यत्न करेंगे, उसी तरह यदि हमें पता हो कि आत्मसाक्षात्कारके लिये शुरूहीसे अमुक प्रकारकी शिक्षाका प्रबन्ध होना चाहिये, तो आवश्यक है कि हम उसी प्रकारकी शिक्षाका प्रबन्ध करें। आज जिस शिक्षाका प्रबन्ध है, वह तो फूलों-फलोंसे हीन शिक्षा है और उसका जो कुछ परिणाम है, हमारे सामने है।

ऊपरकी सारी चर्चाका सार यह है कि बालकोंको बचपनहीसे अध्यात्मविद्याका भी ज्ञान कराना चाहिये; किन्तु ऊपर कहे गये किसी ढंगसे नहीं। जिस प्रकार यह सच है कि श्वासोच्छ्वासके लिये बालकोंको साफ हवा मिलनी चाहिये, किन्तु इसके लिये हम पंपद्वारा उनके फेफड़ोंमें हवा नहीं पहुँचाते, उसी प्रकार बालकोंमें आत्मासम्बन्धी बातोंका या मुक्तिका ज्ञान हम उपदेशों, साधनों, शिक्षा अथवा कर्मकाण्डोंद्वारा बलात् पैदा नहीं कर सकते। परन्तु प्रबन्ध ऐसा होना चाहिये कि वे वातावरणमेंसे सच्ची चीज़को श्वासोच्छ्वासकी तरह सहज गतिसे ग्रहण कर लें।

जिस प्रकार हम अपने लिये और बालकोंके लिये सौन्दर्य, संगीत, स्वास्थ्य आदिका उच्च वातावरण तैयार कर सकते हैं, और बालक भी उसमें डूबकर उससे पोषण पा लेते हैं; जिस प्रकार मनुष्य जल-राशिमेंसे सब अपनी-अपनी शक्तिके

CC-0. Jangamwadi Math Collection, Varanasi. Digitized by eGangotri Siddhanta eGangotri Gyaan Kosha

अनुसार जलपान करके तृप्ति पा लेते हैं, उसी प्रकार यदि शिक्षणमें भी हम उन्नतिकारक साधनोंका वातावरण तैयार करें, तो उसमें रह-सहकर बालक सहज गतिसे उसका रसपान कर सकेंगे और उससे लाभ उठा सकेंगे।

एक साधारण-से तत्त्वको लीजिये। और वह है शान्ति-का तत्त्व या वातावरण। सार्वत्रिक या व्यापक शान्ति ऐसी चीज़ है कि जिसके फैलते ही निथरे हुए पानीमें जिस प्रकार बालू, शंख, सीप आदि साफ़-साफ़ दिखायी देने लगते हैं, उसी प्रकार हम अपने अंदर उच्च शक्तिकी स्फूर्ति-का अनुभव करते हैं। कोलाहल बहिर्मुखताका और शान्ति अन्तर्मुखताका चिह्न है। अन्तर्मुखवृत्तिके लिये शान्तिका वातावरण बहुत ही अनुकूल वस्तु है। जिस दिन हमारे घरोंमें, समाजमें और विद्यालयोंमें शान्तिका साम्राज्य क़ायम होगा, वह दिन उच्च शिक्षाकी दिशामें पहला क़दम बढ़ानेवाला दिन होगा।

दूसरे तत्त्वको लीजिये—वह है, व्यवस्था और स्वच्छता। स्वच्छ और व्यवस्थित वातावरण मनुष्यकी शक्तियोंको स्वस्थ और निर्भय बनाता है। आत्मिक दर्शनके लिये ये साधन उपकारक हैं। स्थूल दृश्योंकी स्वच्छता और व्यवस्था मनुष्यको धीमे-धीमे आन्तरिक शक्तियोंकी व्यवस्थाकी ओर प्रेरित करती है। अब तो हम इस बातको जानने लगे हैं कि बाहरका मनुष्य अंदरके मनुष्यको और अंदरका मनुष्य बाहरके मनुष्यको प्रभावित करता रहता है।

नैतिक गुणों, उच्च अनुभूतियों और भावनाओंको हम विकासकी भूमिकाकी अगली सीढ़ियाँ समझते हैं। बचपन-की शिक्षामें विज्ञानकी शिक्षाद्वारा हम नीतिका सुन्दर और सुदृढ़ आरम्भ करा सकते हैं। विज्ञान सत्यका उपासक है। जीवन-साधनाकी उड़ानमें एक पंख सत्यका है, और दूसरा अहिंसाका। अहिंसाकी सिद्धि निर्भयतामें है। जो निर्भय है, वही अहिंसक है, क्योंकि उसे हिंसाका कोई प्रयोजन नहीं रहता।

शिक्षण और जीवनमेंसे दण्ड, भय, लालच आदि भयमूलक वस्तुओंको मिटानेका अर्थ है—उच्च शिक्षाका निषेधात्मक प्रबन्ध करना। अहिंसाका विधायक रूप है—सर्वात्मसत्त्वभाव—सबको अपनी तरह समझना। पशु, पक्षी, पतिङ्गों, कीड़ों और वनस्पतियोंके पालन और परवरिशमें यह भाव मौजूद है। इसके द्वारा बालकोंमें समता आती है। इससे प्रेम-भावका विकास होता है। इसमें अहंका त्याग और सर्वात्मभावकी जागृति है। आत्माकी सर्वव्यापकताको समझनेका एक लक्षण यह है कि मनुष्य दूसरोंके प्रति सहानुभूति रक्खे, दूसरोंके लिये अपनेको भूल जाय, दूसरोंके लिये अपना बलिदान कर दे! अपने विद्यालयोंमें हम इस चीज़का वातावरण ऊपर कहे गये ढंगहीसे खड़ा कर सकते हैं। प्रेम, सहयोग, समर्पण, त्याग सभी उत्कृष्ट मनोदशाके लक्षण हैं! यदि आप चाहते हैं कि आपके बालक परस्पर प्रेम करें, सहायता करें, स्वतन्त्रतापूर्वक एक-दूसरेसे सीखें-सिखायें, तो यह तभी हो सकता है जब आप उस वातावरण-को मिटा दें जिसका लक्ष्य, नम्बर या मार्क, परीक्षा, स्पर्द्धा और इनाम वगैरह हैं! इसके अतिरिक्त इस चीज़का वातावरण तब पैदा होता है जब बालकोंको सहशिक्षा और सहजीवन-का लाभ मिलता है, और वे अपने-आपको भूलकर एक-दूसरेको सिखाने-समझाने बैठ जाते हैं। बालकके अंदर इस प्रकारकी वृत्ति स्वयंभू होती है। बचपनकी वृत्तियाँ बड़ेपनकी मर्यादित स्वार्थ-बुद्धिसे कुण्ठित नहीं रहतीं। आवश्यकता इस बातकी है कि इन सब शुभ वृत्तियोंका रक्षण और पोषण किया जाय। पुरानी पाठशालाओंका पाठ्यक्रम, उनकी शिक्षा-पद्धति और उनका वातावरण शुभ वृत्तियोंका द्रोह करनेवाला है। इस द्रोहका विनाश करना हमारा कर्तव्य है।

शिक्षागुरु स्वयं एक उत्तम वातावरण है। वह और कुछ भले न हो, उसे कम-से-कम जिज्ञासु और मुमुक्षु तो अवश्य होना चाहिये। यह ज़रूरी है कि उसका ज्ञान आत्मलक्षी हो, उसकी क्रियाएँ कल्याणकामिनी हों। शिक्षक या गुरु अथवा शिक्षागुरु बननेका काम बहुत कठिन माना जाता है, क्योंकि उसे स्वयं बालकोंके हितकी दृष्टिसे वातावरण-रूप बनकर रहना पड़ता है और अपने-आपको भूलकर अपने स्व का ही श्रेय सिद्ध करना पड़ता है।

अतएव शिक्षक या गुरुका न तो अपना कोई मत या पन्थ होता है, न उसके अंदर स्थल-कालकी बाधक भावना होती है, और न उसकी दृष्टि समाज या राष्ट्रसे मर्यादित रहती है। उसका दर्शन विराट्, उसका ज्ञान-विज्ञान परम ज्ञान और उसका ध्येय मुक्तिकी उपासनाके लिये अनुकूल ऐसा वातावरण उत्पन्न करता है।

अनुवादक काशीनाथ त्रिवेदी

CC-O. Jangamwadi Math Collection, Varanasi. Digitized By Siddhanta eGangotri Gyaan Kosha

पवित्र जीवनका रहस्य

(लेखक—पं० श्रीकृष्णदत्तजी भट्ट)

जो व्यक्ति यह जानता है कि प्रभु सत्कार्योंसे प्रसन्न होते हैं और प्रभुकी प्रसन्नताके हेतु सदैव सत्कार्योंमें दत्तचित्त रहता है उसीका प्रयत्न सच्चा प्रयत्न कहा जायगा। जिसे शुभकार्य प्रिय होते हैं, सद्गुणोंको जो आदरकी दृष्टिसे देखता है, उन्हींको अपना आदर्श मानता है, उन्हें धारण करता है—समझ लेना चाहिये कि उसके विचार उन्नत और पवित्र हो रहे हैं। इसके विपरीत जो व्यक्ति शुभकार्यों तथा उनके करनेवालोंको घृणाकी दृष्टिसे देखता है, उनपर क्रोधित होता है, सद्गुणोंका ग्रहण करनेसे विरक्त रहता है अथवा यदि कभी उन्हें ग्रहण करनेकी चेष्टा भी करता है तो वह केवल किसी क्षुद्र स्वार्थसाधनके लिये या नाम और प्रशंसाके लिये ही—वह बहुत नीचे गिरा हुआ व्यक्ति है। उससे पवित्रता कोसों दूर है। वह जबतक सच्चे हृदयसे अपनी उन्नतिकी आकांक्षा करके सद्गुणोंको अपनाना न सीखेगा, शुभकार्योंमें भाग लेनेकी शिक्षा न ग्रहण करेगा—तबतक उसके विचार पवित्र नहीं हो सकते।

एक म्यानमें दो तलवारें नहीं रह सकतीं। अवगुण और अपवित्रताका घनिष्ठ सम्बन्ध है। इनका और पवित्रताका तीव्र विरोध है। जहाँ एक होगा दूसरा नहीं टिक सकता। सत्य और असत्य एक ही स्थानपर नहीं रह सकते। अतः प्यारे शुभेच्छुओ! सत्कर्मों और सद्गुणोंका ग्रहणकर अपना कल्याण करो! पवित्र विचारवालोंका मन सर्वथा पवित्र होता है। उसमें गंदी वासनाओं और घृणित विषयोंके लिये स्थान ही नहीं होता। उनका मन उनके वशमें रहता है। वे जिधर चाहते हैं उधर उसकी बागडोर घुमा देते हैं। यह कोई आसान काम नहीं है। कहा है, कि—'जितं जगत्केन ? मनो हि येन।' जिसने मनको जीत लिया उसने संसारको जीत लिया। बड़ी तपस्याके उपरान्त मनपर विजय मिलती है। तभी तो—

'जग जीतनेसे बढ़कर है नफ्स जीत लेना!'

और—

'बड़ी मुश्किलसे क़ाबूमें दिले दीवाना आता है।'

पर पुरुषार्थीके लिये संसारमें कोई कार्य असम्भव नहीं।

भगवान् श्रीकृष्ण जब अर्जुनको स्थितप्रज्ञके लक्षण बताने प्रारम्भ करते हैं तो सर्वप्रथम यह कहते हैं कि—

प्रजहाति यदा कामान् सर्वान्पार्थ मनोगतान्।
आत्मन्येवात्मना तुष्टः स्थितप्रज्ञस्तदोच्यते॥
(गीता २। ५५)

'हे पार्थ! जो व्यक्ति हृदयमें उठनेवाली सारी कामनाओंका परित्याग कर आत्मासे ही आत्मामें सन्तुष्ट रहता है स्थितप्रज्ञ उसीको कहा जाता है।'

और—

ये हि संस्पर्शजा भोगा दुःखयोनय एव ते।
आद्यन्तवन्तः कौन्तेय न तेषु रमते बुधः॥

'सांसारिक भोगोंमें प्राप्त होनेवाला आनन्द टिकाऊ आनन्द नहीं है, क्षणस्थायी है और साथ ही दुःखदायी भी है। उसका आदि भी है और अन्त भी है। बुद्धिमान् लोग ऐसे अशाश्वत भोगोंमें नहीं रमते। वे जानते हैं कि उनमें रमण करना भारी मूर्खता है अतएव वे भूलकर भी उनके पास नहीं फटकते।'

जो व्यक्ति सब इच्छाओंको छोड़ देता है, भोगोंसे पूर्णतया विरक्त हो जाता है, भोगोंकी निस्सारता और उनका दुःखदायी परिणाम देखकर स्वप्नमें भी

CC-0. Jangamwadi Math Collection. Varanasi. Digitized By Siddhanta eGangotri Gyaan Kosha

उन्हें प्राप्त करनेकी कामना नहीं करता—वह महापुरुष केवल पवित्र ही नहीं महापवित्र है, प्रलोभन उसे मार्गसे विचलित नहीं कर सकते। ऐसे व्यक्तिके सारे विचार पवित्र होते हैं। अपवित्र विचार उसके पास भी नहीं फटक सकते। हम भोगोंसे जितने विरक्त होते जायँगे, कामना, कामिनी और काञ्चनके मोहमय पाशसे अपनेको जितनी तीव्रतासे छुड़ाते जायँगे, मान, प्रशंसा, नाम और पदाभिलाषा आदिसे अपनेको जितनी शीघ्रतासे अलग करते जायँगे—वैसे-ही-वैसे हम पवित्रताके सोपानपर उत्तरोत्तर ऊपरकी ओर चढ़ते चले जायँगे। जबतक हम इन सांसारिक प्रपञ्चोंमें फँसे रहेंगे, सच्चे भक्त नहीं बन सकते। जबतक हम इस अज्ञानान्धकारमें पड़े रहेंगे, ज्ञानका आलोक हमतक न पहुँच सकेगा। जब हम देखें कि अब हमारी भोगोंके प्रति आसक्ति नष्ट हो रही है तथा सांसारिक वासनाएँ अब आ-आकर हमारे मार्गमें बाधाएँ नहीं डालतीं, तब हमें समझना चाहिये कि प्रभु हमारे ऊपर बड़ी कृपा कर रहे हैं और अपने मार्गका बटोही बनानेके लिये हमें साधनसम्पन्न कर रहे हैं। हमारा अज्ञानका पर्दा हट रहा है और हम उत्तरोत्तर विशुद्ध प्रकाशकी ओर जा रहे हैं। प्यारे साधको! यदि तुम्हारे हृदयमें अपने लक्ष्यतक पहुँचनेकी कुछ भी आकांक्षा है तो दिलको इस कसौटीपर रखकर परख लो। सारी खोट निकाल डालो। डरो मत, तुम्हारे लिये कुछ भी असम्भव नहीं है। हृदय-वाटिकाको श्रद्धा और विश्वासके मधुर और सुखदायक जलसे परिप्लावित कर निर्भय होकर कह दो—कि

कठिन है मंज़िल ठहर न रहबर,
उदू हैं शमसीर ख़म निकाले।
मुझे ये साबित है कर दिखाना,
क़दम न मोड़ेंगे ख़ूँ बहा ले॥

विपत्तियाँ मनुष्यहीके ऊपर आती हैं उनसे डरना क्या? स्वामी रामतीर्थ एक स्थानपर कहते हैं, कि—

शब हो, हवा हो, धूप हो, तूफ़ाँ हो छेड़छाड़!
जंगलके पेड़ कब इसे लाते हैं ध्यानमें?
गर्दिशसे रोज़गारके हिल जाय जिसका दिल,
इंसान होके कम है दरख़्तोंसे शानमें!

और भी—

Out of the night that covers me,
Black as the pit from pole to pole,
I thank whatever gods may be
For my unconquerable soul.

In the fell clutch of circumstance
I have not winced nor cried aloud,
Under the bludgeonings of chance
My head is bloody, but unbowed.

Beyond this place of wrath and tears
Looms but the horror of the shade,
And yet the menace of the years
Finds, and shall find, me unafraid.

It matters not how strait the gate
How charged with punishments the scroll,
I am the master of my fate;
I am the captain of my soul.

—W. E. Henley.

अर्थात्—संसारकी तमाम चिन्ताएँ और बाधाएँ मुझे घेरे खड़ी हैं पर प्रभुकी कृपासे वे मेरा कुछ भी नहीं बिगाड़ पा रही हैं। वे मुझे पथसे विचलित नहीं कर पायीं। मेरा मस्तक यद्यपि उनकी चोटोंसे घायल है किन्तु वह उनके सम्मुख झुका नहीं है। मैं अपने कर्तव्यपर दृढ़ हूँ। मृत्युकी तो मुझे लेशमात्र भी चिन्ता नहीं है। मैं विपत्तियोंका हर्षसे स्वागत कर रहा हूँ। मैं स्वयं ही अपना स्वामी हूँ। कोई भी विघ्न मुझे पथभ्रष्ट नहीं कर सकता!

CC-O. Jangamwadi Math Collection, Varanasi.Digitized By Siddhanta eGangotri Gyaan Kosha

रामलीलाका सुन्दर स्वरूप

(लेखक—श्रीउमरावसिंहजी रावत, एम० ए०)

योगीश्वर भगवान् कृष्णने आजसे लगभग पाँच हजार वर्ष पूर्व अर्जुनके सम्मुख यह प्रतिज्ञा की थी कि—

यदा यदा हि धर्मस्य ग्लानिर्भवति भारत ।
अभ्युत्थानमधर्मस्य तदात्मानं सृजाम्यहम् ॥
परित्राणाय साधूनां विनाशाय च दुष्कृताम् ।
धर्मसंस्थापनार्थाय संभवामि युगे युगे ॥

इस प्रतिज्ञाके पूर्व वा पश्चात्के संसारके इतिहासपर यदि एक दृष्टि डाली जाय तो इसकी सत्यता स्पष्ट दिखलायी देती है। संसारमें साधुपरित्राण, दुष्टदलन और धर्मसंस्थापनके लिये भगवान् अवतीर्ण होते हैं परन्तु अधिकांशतः (भक्तोंकी भाषामें हम कह सकते हैं कि) परमात्माकी सृष्टिविधायिनी शक्ति अथवा वैष्णवी शक्ति अथवा विष्णुके आंशिक अवतार होते हैं। रामावतार वा कृष्णावतारकी आवश्यकता बहुत कम पड़ती है। पाप बढ़ते-बढ़ते जब रावणत्वकी कोटितक पहुँच जाता है, तभी रामत्वका उदय होता है और अवश्य होता है, यह एक ध्रुव सत्य है। योगीश्वर श्रीकृष्णके विषयमें कुछ कहना तो मेरे विषयके बाहर है; अतएव केवल इतना कह-कर मैं आगे बढ़ जाऊँगा कि उनमें समस्त मानवी और अलौकिक गुणोंका चरम विकास देखा जाता है, जिसे न समझ सकनेके कारण ही अनेक अनर्गल कल्पनाओंका जन्म हुआ।

श्रीकृष्णके व्यक्तित्वको समझना टेढ़ी खीर है, लोहेके चने चबाना है; परन्तु रामत्वको समझना सर्वसाधारणके लिये भी सरल है, धनवान् और निर्धन, विद्वान् और मूर्ख, बाल-वृद्ध और युवा, स्त्री और पुरुष, हिन्दू और ईसाई-मुसल्मान आदि अन्य जातियाँ, आर्य जाति और अनार्य जाति, पश्चिम और पूर्व—सभीके लिये रामका चरित्र शिक्षाप्रद है; सभीको उसमें ऐहिक और पारलौकिक जीवनकी उन्नतिके हेतु प्रचुर सामग्री विद्यमान है। राम परब्रह्म न सही, विष्णुके अवतार न सही; परन्तु उन सात्त्विक गुणोंकी समष्टि तो अवश्य है जिसे रामत्व कहते हैं और जो बलात् प्रत्येक पवित्रात्मा—चाहे वह हिन्दू हो या मुसल्मान या ईसाई—अपनी ओर आकर्षित कर लेता है। मनुष्य होनेके नाते मेरी प्रत्येक मानव-बन्धुसे प्रार्थना है कि वह जातिगत या सम्प्रदायगत संकुचित भावभूमिसे ऊपर उठकर रामको समझनेका प्रयत्न करे। राम केवल हिन्दुओंके नहीं, वह मनुष्यजातिके हैं, नहीं-नहीं, समस्त चराचर जगत्के हैं। विश्वके कल्याणके हेतु जिन-जिन वस्तुओंकी आवश्यकता है, वे सभी आपको रामके चरित अथवा रामायणमें मिलेंगी, जिसका अधिकाधिक प्रचार होनेपर ही विश्वमें वह शान्ति स्थापित होगी, जिसे रामराज्यकी शान्ति कहते हैं। इस कार्यके सम्पादनके लिये रामायणका पठन-पाठन, मनन और श्रवण अत्यन्त आवश्यक तो हैं ही, परन्तु प्रत्यक्षरूपमें अर्थात् नाटकीय ढंगपर रामचरित्रका प्रचार करना भी कम आवश्यक नहीं है; बल्कि इस प्रकार तो अधिक सफलता मिलनेकी सम्भावना है। रामचरितका यही नाटकीय ढंग अर्थात् रामलीला ही मेरा प्रस्तुत विषय है।

अभी कुछ दिन पूर्व मेरे एक पूजनीय वयोवृद्ध सज्जनने पौड़ीके रामलीला-रंगमञ्चसे अपने वक्तव्यमें कहा था कि 'हम रामलीला धार्मिक दृष्टिसे करते हैं, नाट्यकलाकी दृष्टिसे नहीं।' वाक्यके प्रथम अंशसे मैं पूर्णतः सहमत हूँ, द्वितीय अंशके विषयमें कुछ कहनेकी धृष्टताके लिये क्षमाप्रार्थी हूँ। इसपर मैं कुछ प्रश्न करूँगा। क्या आप रामके भक्त हैं? क्या आप समस्त चराचर जगत्को रामत्वमें लीन करना चाहते हैं और उसे राममय देखना चाहते हैं? क्या आप रामराज्यकी स्थापनाके द्वारा विश्वमें शान्ति देखनेके अभिलाषी हैं? केवल श्रद्धालु भक्तोंके संकुचित क्षेत्रसे रामचरितको ऊपर उठाकर क्या आप अविश्वासियों और अश्रद्धालुओंके मनमें भी श्रद्धा उत्पन्न करनेके आकांक्षी हैं? यदि हाँ, तो मेरे कथनमें आपको कुछ-न-कुछ तथ्य अवश्य मिलेगा।

नाट्यकला हमारे लिये कोई नवीन वस्तु नहीं है। जब कि समस्त संसार अज्ञानान्धकारमें निमग्न असभ्यावस्थाहीमें था, तब भी हमारे भारतमें नाटक लिखे और खेले जाने लगे थे। भरत मुनिके नाट्यशास्त्रमें इसका सूक्ष्म ब्योरेवार विवेचन तो हुआ ही है, परन्तु उससे भी पहले इस कलापर लक्षण-ग्रन्थ लिखे जा चुके थे। कहनेका तात्पर्य यह है कि नाट्यकला भी बहुत प्राचीन कालसे हमारी भारतीय सभ्यताका एक अंग ही है, तो अब हम उसे हेय क्यों समझें! इस कलापर हमारे देशमें भी समय-समयपर सुधार होते रहे हैं और अब भी हो रहे हैं। अतएव उन सुधारोंको अब रामलीलाके क्षेत्रमें

CC-O. Jangamwadi Math Collection. Digitized By Siddhanta eGangotri Gyaan

ले आनेमें हमें आनाकानी न करनी चाहिये। हमारी रामलीलामें धार्मिकताका साम्राज्य तो अवश्य हो, परन्तु स्वाभाविकता और कलाका ह्रास कदापि न होना चाहिये। उसमें अलौकिकताका पुट भी अवश्य हो, परन्तु स्वाभाविकता-का नाश करके नहीं। अर्थात् धार्मिकता और कला, अलौकिकता और स्वाभाविकताका उचित सामञ्जस्य हमारा उद्देश्य होना चाहिये। इस प्रकार हम अपनी रामलीलाको सर्वकालीन और विश्वव्यापी बना सकेंगे। इस उद्देश्यकी पूर्तिके लिये अपनी मन्दबुद्धिके अनुसार मैं कुछ व्यावहारिक कार्यक्रम रखना चाहता हूँ, और ऐसी अनधिकार धृष्टताके लिये विद्वत्समाजसे क्षमा चाहता हूँ।

सर्वप्रथम तो यह हो कि एक 'सार्वदेशिक-रामलीला-प्रचारिणी-सभा' की देशमें स्थापना की जाय और समस्त भारतमें उसकी शाखाएँ तथा प्रशाखाएँ खोली जायँ। क्रमशः इस उपरिलिखित केन्द्रीय सभाकी शाखाएँ विदेशोंमें भी खोली जायँ, और इस प्रकार रामलीला भारतव्यापी होनेके उपरान्त विश्वव्यापी बना दी जाय। उसी केन्द्रीय सभाकी संरक्षतामें किसी विद्वान्के द्वारा अथवा विद्वन्मण्डलीके द्वारा एक रामायण—महानाटकका सम्पादन किया जाय, जिसमें मुख्य आधार तो वाल्मीकि और तुलसीकृत रामायणोंका हो, परन्तु उनके अतिरिक्त रामचरितपर जो कुछ भी लिखा गया है, सबसे सामग्री ली जाय। यह कहनेकी तो अब आवश्यकता नहीं रह जाती कि उसका अधिकांश गद्यहीमें होना चाहिये और कम-से-कम संवाद तो जहाँतक हो सके गद्यहीमें हों; क्योंकि पद्यमें वार्तालाप करना अस्वाभाविक तो लगता ही है, उसके अतिरिक्त श्रोताओं वा दर्शकोंपर पद्यका तात्पर्य ठीकसे समझमें न आ सकनेके कारण उसका पूर्ण प्रभाव नहीं पड़ता। गद्यमें संवाद होनेसे थोड़े ही समयमें बहुत-सी बातें दिखायी जा सकती हैं और अशिक्षित व्यक्ति भी उसके तात्पर्यको समझकर पूर्ण लाभ उठा सकता है। उस महानाटकका रूप-आकार कैसा हो, इसका निर्णय तो विद्वान् ही करेंगे। हाँ, मैं अपनी सम्मतिके रूपमें कुछ उस ओर संकेतमात्र कर देना चाहता हूँ, जिसकी सहायतासे रामलीलाकी वर्तमान प्रणालीमें कुछ-कुछ सुधार अभीसे किये जा सकते हैं।

रामलीलामें आदिसे अन्ततक आनेवाले तीन पात्र—राम, लक्ष्मण और सीता हैं, अतएव इनका अभिनय करनेवाले पात्रोंका चुनाव सबसे अधिक सावधानीसे होना चाहिये।

इतना लिखनेका मेरा उद्देश्य यही है कि पात्रोंके चुनावमें और विशेषतः इन तीन मुख्य पात्रोंके चुनावमें बहुत बड़ी सावधानीकी आवश्यकता है; क्योंकि ये तीन पात्र ऐसे हैं जिनपर सारी लीलाकी सफलता और असफलता निर्भर है, इन्हीं-पर सब दर्शकोंका ध्यान केन्द्रित रहता है और इनमें थोड़ी भी असावधानी बहुत खटकती है। साधारण पात्रोंके द्वारा यदि थोड़ी असावधानी हो भी जाय तो वह उतनी नहीं खटकती।

कैसा अच्छा होता कि हमारे 'राम, लक्ष्मण और सीता' ये तीन मुख्य पात्र सारी रामलीलामें कम-से कम दो-दो होते—धनुषयज्ञतकके कुमार राम-लक्ष्मण तथा कुमारी सीता, और वनवासके युवा राम-लक्ष्मण तथा युवती 'जगज्जननी जानकी'। ऐसा होनेपर स्वाभाविकता भी बनी रहेगी और अभिनेताओंका पाठ भी कम और सरल हो जायगा।

अब थोड़ा उन खटकनेवाली बातोंका दिग्दर्शन कराया जायगा, जो कि आजकलकी अधिकांश रामलीलाओंमें पायी जाती हैं। धनुषयज्ञ वा सीता-स्वयंवरका आजकल बहुत ही विकृत रूप सामने आता है। रामलीला-सञ्चालकोंको स्मरण रखना चाहिये कि हम प्रसिद्ध योगिराज महाराज जनककी राजसभा दिखा रहे हैं और जगदम्बा सीताके स्वयंवरमें उपस्थित हैं। उस युगके राजा लोग कैसे होते थे, किस सभ्यताके साथ वे राजसभामें बैठते थे, क्या बात करते थे इत्यादि बातोंकी ओर ध्यान देना चाहिये। इस बातकी कोई आवश्यकता नहीं कि सहस्रों वर्ष पश्चात् उत्पन्न होनेवाली अंगरेजी भाषाका उसमें प्रयोग किया जाय और किसी उस समय न पायी जानेवाली अंगरेजादि जातियों-उसमें उपस्थिति दिखायी जाय। सारांश, उसमें तत्कालीन समाजका यथातथ्य ऐतिहासिक चित्रण होना चाहिये। धनुष तोड़नेमें अन्य राजाओंकी असमर्थता और रामकी समर्थता दिखानेमें भी स्वाभाविकताका पल्ला न छोड़ा जाय।

अब वनवासवाले प्रसंगपर आ जाइये। यह रामचरितका सर्वोत्कृष्ट भाग है। इस सूक्ष्म प्रसंगके विवेचनके लिये वाल्मीकिरामायणसे भी सहायता ली जाय। कम-से-कम वह दृश्य तो अवश्य दिखाया जाय, जब कि माता कौशल्या अपने पुत्रके राज्याभिषेकके उत्सवमें खुशियाँ मना रही हैं, ब्राह्मणों और दास-दासियोंको अनगिनत धन और आभूषण लुटा रही हैं, देवी-देवताओंकी पूजामें संलग्न हैं कि यकायक

CC-0. Mumukshu Bhawan Varanasi Collection. Digitized By Siddhanta eGangotri Gyaan Kosha

दीर्घ निःश्वास छोड़ते हुए धीरवीर मर्यादापुरुषोत्तम राम उपस्थित होकर कह बैठते हैं कि—

देवि नूनं न जानासि महद्भयमुपस्थितम् ।

आगे चलकर अभागिनी माता कौशल्यापर किस प्रकार वज्रपात हो जाता है, इसे दिखानेमें भी अत्यन्त सावधानीकी आवश्यकता है। कुछ दूर आगे चलकर माता किस प्रकार धैर्य धारणकर अपने पुत्रको आशीर्वाद देती हुई वन जानेकी आज्ञा देती है; तथा जिन देवी-देवताओंको अभीतक राज्याभिषेकके मङ्गलके लिये मना रही थी, उन्हींको अब अपने पुत्रको वनमें रक्षा और मङ्गलके निमित्त मना रही है; यह दृश्य देखने और दिखाने ही योग्य है। धन्य है यह ध्रुव विश्वास और अटल श्रद्धा जो घोरतम विपत्तिमें भी विचलित न हो सके! मर्यादापुरुषोत्तमकी माता 'कौशल्या' और पुण्यश्लोक महात्मा 'भरत' के चुनावमें भी कम सावधानीकी आवश्यकता नहीं। इस प्रकार रामचरितके मार्मिक स्थलोंको पहचानना, उन्हें सुरुचिपूर्वक मार्मिक ढंगसे दर्शकोंके सामने रखना, इस कार्यके सम्पादनके लिये उपयुक्त अभिनेताओं और अभिनेत्रियोंका चुनाव करना रामलीलाके सञ्चालकोंको अपना कर्तव्य समझना चाहिये।

वनवासके उपरान्त सीताहरणके पश्चात्का वह दृश्य भी कम मर्मस्पर्शी नहीं है, जब कि किष्किन्धापुरीमें राम लक्ष्मणसे सीताके आभूषण बतलाते हुए पूछते हैं कि ये किसके आभूषण हैं। लक्ष्मणका भोलेपनसे यह उत्तर देना कि—

नाहं जानामि केयूरे नाहं जानामि कङ्कणे ।
नूपुरे त्वभिजानामि नित्यं पादाभिवन्दनात् ॥

कितना मर्मस्पर्शी है! यह है हमारी आर्यसभ्यता जिसने लक्ष्मण-जैसे यतीको उत्पन्न किया! इस प्रकारकी गौरवमयी सभ्यताका स्मरण कराना तथा उसीमें दर्शकोंको निमग्न कर देना ही हमारी रामलीलाका उद्देश्य होना चाहिये।

राम-वनगमन-प्रसंगके पश्चात् लक्ष्मणपर शक्ति लगनेका हृदयविदारक करुण दृश्य सामने आता है। हमारे चरित्रनायकपर यह विपत्तिकी पराकाष्ठा है। 'पिताने तज दिया, सीता हरी गयी' इत्यादि शब्दोंसे व्यक्त रामका करुण क्रन्दन भी जिसके हृदयको द्रवीभूत न कर सके उसका हृदय हृदय नहीं, पत्थर है! विपत्ति-पर-विपत्ति पड़ना और तिसपर भी रामके एकमात्र आधार और आश्रय प्रियबन्धु लक्ष्मणका रण-शय्या पर शयन! इस दृश्यको देखकर और रामके विलापको सुनकर भी जो व्यक्ति रो न पड़े, उसको संसारमें क्या ओषधि है! ऐसी परिस्थितिमें सुषेण वैद्यवाले प्रहसनके दृश्यको उपस्थित कर देना केवल भयङ्कर भूल ही नहीं अपितु अपराध भी है। साहित्यके नौ रसोंमें, कुछ परस्पर मित्र रस होते हैं, कुछ विरोधी रस तथा कुछ उदासीन रस। करुणा और हास्य ये दो सर्वथा विरोधी रस हैं, इनका एक ही स्थानपर आ जाना महान् साहित्यिक दोष है। किसी घोर विपत्तिमें फँसे हुए व्यक्तिको रोते हुए देखकर यदि कोई हँसने लगे, या दूसरेको हँसानेका प्रयत्न करने लगे, तो आप उसे क्या समझेंगे? मेरी समझसे तो यह सुषेण वैद्यवाला दृश्य बिल्कुल न रहे तो भी कोई हानि नहीं। कितनी ही रामायणोंके अनुसार यह वैद्यवाला कार्य जाम्बवन्त ही करता है, या सुषेण नामका वानर ही करता है, तो मैं नहीं समझता लंकाके सुषेण वैद्यको लानेकी क्या आवश्यकता है! इस कार्यको यदि सुषेण नामका वानर ही सम्पादित कर दे, तो अधिक स्वाभाविक, युक्तियुक्त और उपयुक्त होगा। हाँ, यदि सञ्जीवनी ओषधिके आ जानेपर हास्य-विनोद, आमोद-प्रमोद हो जाय तो कोई हानि नहीं। बल्कि ऐसा होना स्वाभाविक भी है और होना ही चाहिये। इस प्रसंगपर गोस्वामी तुलसीदासजी अपनी भिन्न-भिन्न रामायणोंमें बहुत कुछ लिख चुके हैं; हमारा कर्तव्य तो केवल इतना रह जाता है कि हम हृदयग्राही रूपमें उस सामग्रीको अपने दर्शकोंके सामने उपस्थित कर दें। यहाँपर उन सूक्ष्म स्थलोंको न भूल जाना चाहिये, जो रामके चरित्रको साधारण कोटिसे बहुत ऊँचे ले जाते हैं। उनमेंसे एक रामकी शरणागतवत्सलता है। गोस्वामीजीने अपनी गीतावलीमें इसका बड़ा ही हृदयस्पर्शी वर्णन किया है—

मेरो सब पुरुषारथ थाको।
बिपति बँटावन बंधु-बाहु बिन करौं भरोसो काको॥
सुनु, सुग्रीव! साँचेहू मोपर फेरयो बदन बिधाता।
ऐसे समय समर-संकट हौं तज्यो लखन-सो भ्राता॥
गिरि, कानन जैहैं साखामृग, हौं पुनि अनुज सँघाती।
ह्वैहै कहा बिभीषनकी गति, रही सोच भरि छाती॥

घोर विपत्तिकालमें भी यह है हमारे चरित्रनायककी अपने शरणागतकी रक्षाके लिये व्याकुलता! जिसके बलपर ही वे आज अपने भक्तोंके हृदय-सम्राट् बने हुए हैं। हमारा प्राचीन और अर्वाचीन इतिहास इस प्रकारकी घटनाओंसे शून्य नहीं है, परन्तु रामकी शरणागतवत्सलता कुछ

CC-O. Jangamwadi Math Collection. Digitized By Siddhanta eGangotri Gyaan

विलक्षण है। सम्पत्तिकालमें तो सभी शरण दे सकते हैं, परन्तु घोर विपत्तिके समय भी किसीको शरण देना रामका ही काम था। यह था उनका आत्म-विश्वास! जिसके बलपर उन्होंने समस्त-भुवन-विजयी लङ्कापतिके विरोधी विभीषणका समुद्र-तटपर ही राज्यतिलक कर दिया था।

इस व्याकुलता और करुण विलापके पश्चात् सेवकके आदर्श और कार्यपटुताकी प्रतिमूर्ति बालब्रह्मचारी महावीर हनूमान्‌जीके ये वीरदर्पपूर्ण उत्साहवर्द्धक वाक्य भी न भूलने चाहिये—

जौ हौं अब अनुसासन पावौं।
तौ चंद्रमहि निचोरि चैल-ज्यौं, आनि सुधा सिर नावौं॥
कै पाताल दलौं ब्यालावलि अमृतकुंड महि लावौं।
भेदि भुवन, करि भानु बाहिरो तुरत राहु दै तावौं॥
बिबुध-बैद बरबस आनों धरि, तौ प्रभु-अनुग कहावौं।
पटकौं मीच नीच मूषक-ज्यों, सबहिको पापु बहावौं॥

इन शब्दोंसे रामको अथवा श्रोताओंको कितनी सान्त्वना मिलेगी यह सोचनेकी बात है। यह रामके सेवकका आत्म-विश्वास है। कोई इसे गर्वोक्ति समझेंगे। परन्तु नहीं। यह ब्रह्मचर्यका प्रताप है और है एक सच्चे भक्तका अपने स्वामीपर दृढ़ विश्वास! जिसके बलपर महावीरजी मृत्युको पकड़कर ही मूषककी तरह पटककर मार देना चाहते हैं, फिर लक्ष्मणको मारनेवाला रहा ही कौन?

अब अन्तमें नन्दीग्रामके जटा-वल्कल-धारी उस महात्माके पास आ जाइये, जिसने अपनी अभूतपूर्व कठोर तपस्याके द्वारा बड़े-बड़े योगियोंको भी लज्जित कर दिया था। इस दृश्यको यों ही छोड़ देना उस महात्माके प्रति घोर अन्याय करना है। आज चौदह वर्षोंकी अवधि समाप्त होनेवाली है, पुण्यश्लोक भरतके निष्कलङ्क हृदयमें स्वभावतः यह भाव उत्पन्न होता है कि मर्यादापुरुषोत्तम भगवान् राम अभीतक क्यों नहीं लौटे। अपनेको ही दोषी ठहराकर, अपनेको ही बार-बार धिक्कारते हुए चिन्तामग्न भरतजी अस्पष्ट स्वरमें कुछ गुनगुना रहे थे कि, वटुरूपधारी हनूमान्‌जीके द्वारा रामके लौट आनेका शुभ संवाद उनके कर्णकुहरमें प्रविष्ट होता है। उस समय उनकी क्या दशा हुई होगी, इसके प्रदर्शनमें अत्यन्त सावधानीकी आवश्यकता है। जिस उत्साह, उमंग और उतावलीके साथ उन्होंने रामके स्वागतकी तैयारी की होगी, उसका दिखाना भी आवश्यक है। स्वागतकी ये सब तैयारियाँ रंगमञ्चपर ही दिखायी जानी चाहियें। तब कुछ दूर और आगे बढ़कर रंगमञ्चपर ही अर्थात् दर्शकोंके सम्मुख ही राम और भरतका मिलाप दिखाया जाना चाहिये—रंगमञ्चके बाहर नहीं।

इस प्रकार जिस 'रामायण-महानाटक' का मैं स्वप्न देख रहा हूँ, उसके पूर्वार्द्ध रूपका यह ढाँचा तैयार किया जा सकता है। सम्पूर्ण सामग्री रखना न तो मेरा उद्देश्य है और न मुझमें उतनी योग्यता ही है। मेरा अभिप्राय तो केवल उस ओर संकेतमात्र कर देना था। रामका उत्तर-चरित भी उस महानाटकके अन्तर्गत आना चाहिये; हाँ, उसका रंगमञ्चपर दिखाया जाना अभी भारतीय रुचिके विरुद्ध है—ऐसा करनेके लिये कुछ और अधिक ठहरनेकी आवश्यकता है। दुःखान्त नाटक देखनेकी भारतीय जनता जबतक पूर्ण अभ्यस्त न हो जाय, तबतक रामका उत्तर-चरित न दिखाना ही उचित है।

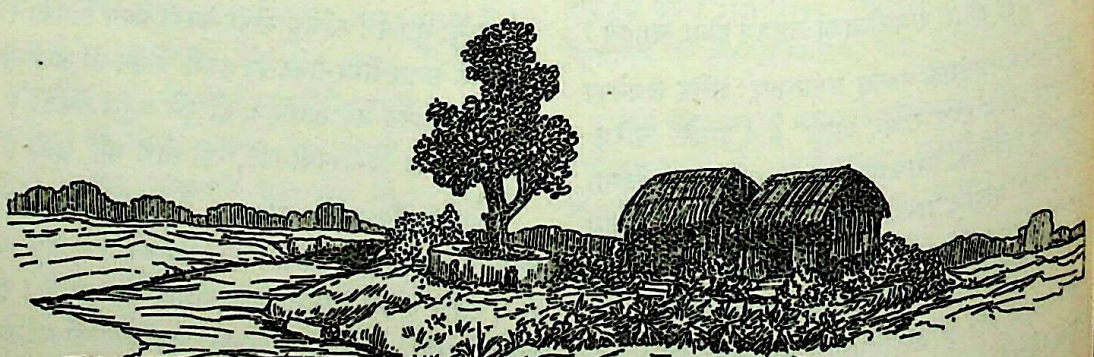

CC-O. Jangamwadi Math Collection. Varanasi. Digitized By Siddhanta eGangotri Gyaan Kosha

जीवन अभिशाप है या वरदान ?

(लेखक—श्री 'माधव')

मनुष्य मात्रके लिये उसका जीवन और यह जगत् एक अविरल समुद्र-मन्थन है। देवता और दानवके द्वारा मनुष्य-जीवन प्रतिपल मथा जा रहा है। कभी देवता खींच ले जाते हैं, कभी दानव। इन दो विरोधी शक्तियोंके बीचमें मनुष्य 'बेचारा'-सा खड़ा है, ऐसा मानो सचमुच इनके हाथका खिलौना ही हो। हमारे भीतर ही देवता भी हैं, दानव भी; स्वर्ग भी है, नरक भी। यह जीवन-मन्थन, हृदय-मन्थन अहर्निश, प्रतिपल, प्रतिक्षण हो रहा है और इसके भीतरसे असंख्य रत्न निकले हैं। सुख-दुःख, राग-द्वेष, प्रेम-वैर, आशा-निराशा, प्रिय-अप्रिय, पुण्य-पाप आदि सभी द्वन्द्वसमूह इस अन्तर्मथनके परिणामस्वरूप निकले हुए पदार्थ हैं। जो बात व्यक्तिके अन्तस्की है वही बात, ठीक वही बात समष्टि जगत्के अन्तस्की है; पिण्ड और ब्रह्माण्डमें—सर्वत्र एक ही लीला चरितार्थ हो रही है।

समुद्र-मन्थनसे अमृत भी निकला, विष भी। अमृतके लिये तो सभी लालायित थे। इसीलिये देवता और दानवोंमें घोर युद्ध हुआ और अन्तमें भगवान्को 'मोहिनी' रूप धारणकर दानवोंको वशीभूत करना पड़ा। हलाहल शिवके हिस्से पड़ा और इसे आँख मूँदकर वे पी गये। हमारे अन्तर्मथनकी भी यही कथा है। सुखोपभोगके लिये तो हमारे सभी अंग, हमारा मन, चित्त, प्राण, इन्द्रियाँ—सभी व्याकुल हैं, लालायित हैं परन्तु दुःख पीनेकी जब बारी आती है तो इनमेंसे कोई भी आगे बढ़ना नहीं चाहता। इसीलिये संसारमें सुख ढूँढ़नेपर भी नहीं दीखता और दुःख-ही-दुःख सर्वत्र तैर रहा है। जैसे जलमें तेल। जबतक हमारे भीतर छिपे हुए शिव प्रकटरूपमें इस दुःख-हलाहलको पी नहीं जाते तबतक हमारे लिये यह जीवन और समग्र जगत् दुःख-रूप ही है। जगत्की दुःखरूपताका पर्दा तबतक हट नहीं सकता जबतक अन्तरकी आँखें खुलती नहीं; और यह खुलना आसान बात नहीं है।

सुखके प्रति आसक्ति, मोह, लालसा मनुष्यमात्रकी सहज दुर्बलता है। दुःखका नाम सुनकर ही मनुष्य काँप उठता है। और इस प्रकार भावी दुःख और आपदाका भय मनुष्यके 'वर्तमान' को भी इतना आकुल और आतङ्कित किये हुए है कि वह सुखकी दशामें भी दुखी ही है। इसलिये भी संसारमें सुखकी अपेक्षा दुःख अधिक प्रतीत होता है। स्वर्गकी प्राप्तिका लोभ और नरक जानेका भय भी सुख-दुःखको लेकर ही है। और बहुत अंशोंमें इस लोभ और भयके कारण ही समाजका संगठन तथा शृङ्खला बनी हुई है। पुण्य और पाप—पुण्यमें प्रवृत्ति और पापसे बचनेमें मनुष्यका बहुत कुछ लक्ष्य सुखासक्ति और दुःखविरक्ति ही है। इस वासनाके ऊपर उठे हुए कृतकार्य महापुरुषोंकी बात यहाँ नहीं करनी है। जन-साधारणकी प्रवृत्ति और निवृत्तिके मूलमें तो यह क्षुद्र वासना ही कार्य कर रही है। समाजके संगठन तथा लोकमें सदाचारके संरक्षणके लिये यह है भी एक अमोघ उपाय। और जो लोग इन वासनाओंसे ऊपर जा चुके हैं वे भी इसीलिये इसपर बार-बार जोर देते हैं, हमारा ध्यान आकृष्ट करते हैं कि कहीं बुद्धिभेद न उत्पन्न हो जाय, कहीं मिथ्याचारको प्रश्रय न मिलने पावे। कामाचारपर अनुशासन रखनेके लिये इससे सुन्दर साधन हो भी क्या सकता था ? हाँ, उसके साथ वे यह भी तो स्मरण दिला ही देते हैं कि 'क्षीणे पुण्ये मर्त्यलोकं विशन्ति'—देवता भी, जब उनका पुण्य क्षीण हो जाता है तो स्वर्गसे च्युत होकर हमलोगोंके इसी मर्त्यलोकमें आ गिरते हैं। नैतिक दृष्टिसे, स्वर्गके सुखोंके प्रति भोगकी लालसाका नियन्त्रण इसके द्वारा कियदंशमें हो जाता है। अस्तु

सुखके समय भी भावी दुःखकी आशङ्का हमारे समस्त जीवनको इस प्रकार आतङ्कित किये हुए है कि एक क्षण भी हम 'सुखकी साँस' लेने नहीं पाते। एक अभाव पूरा हुआ नहीं कि दूसरा और तीसरा अभाव सामने आने लगता है। इस प्रकार अभावोंकी एक अविच्छिन्न शृङ्खला सी बन गयी है। अभावोंकी इन विक्षुब्ध तरंगोंमें मनुष्य विक्षिप्त-सा, गतचेतन, निरुपाय, आश्रयहीन होकर दुःखोंमें ही डूबता-उतराता नज़र आता है। अभावोंसे घिरा हुआ मानव शान्ति कैसे पावे—और 'अशान्तस्य कुतः सुखम्'—अशान्तको सुख कहाँ ? दुःखके बाद दुःख और फिर दुःख—इस प्रकार अपने तुच्छ सीमामय अहं और इसीके विशद विस्तार इस विश्वमें 'सर्वं दुःखं दुःखं' का दर्शन-अनुभव हुआ। इस विषम विषादकी इति, परिणति इस अनुभव-दर्शनमें ही घनीभूत होकर सिमट गयी; मनुष्यने यह भी देखा कि क्षण-क्षण सब कुछ मृत्युकी ओर अबाध गतिसे भागा जा रहा है। ऐसा कहना

CC-O. Jangamwadi Math Collection. Digitized By Siddhanta eGangotri Gyaan Kosha

अधिक उपयुक्त होगा कि मनुष्य विवश होकर मृत्युकी ओर घसीटा जा रहा है। उसकी अपूर्ण इच्छा, अधूरी लालसा और साधोंको रौंदकर मृत्यु उसका सर्वस्व हरण कर रही है। कल जो था वह आज नहीं है, और जो अभी एक क्षण पूर्व था वह इस क्षणमें नहीं है। मृत्यु-ही-मृत्युकी सर्वत्र क्रीड़ा हो रही है। हम जन्मते ही मरने लगते हैं—मृत्युकी ओर बढ़ने लगते हैं। जीवमात्र मरणधर्मा है। सभी कुछ मृत्युके प्रवाहमें बहे जा रहा है। और कुछ निश्चित हो या अनिश्चित मृत्यु तो निश्चित है ही, अत्यन्त निश्चित। मृत्युके विकराल जबड़ेमें पड़ा हुआ मानव सुखकी भावना कैसे करे? यहीं 'सर्वं क्षणिकं क्षणिकं' की दारुण अनुभूति हुई। भगवान् बुद्धके जीवनमें 'निर्वेद' और 'करुणा' की जो इतनी प्रधानता है उसके मूलमें दुःखं-दुःखं और क्षणिकं-क्षणिकं की यह दारुण अथच विषम अनुभूति ही है और समस्त बौद्धदर्शन इस दुःखवादसे ओतप्रोत है।

यही क्यों? होमर-जैसे स्वस्थचित्त आत्मदर्शी कविने, जिसने इलियड और ऑडिसी-जैसे अमर ग्रन्थोंकी रचना की, जीवनकी दुःखरूपताके विषाद-पूर्ण अन्धकारमें यह कहा था कि संसारमें मनुष्य-सा अभागा कोई भी प्राणी नहीं है—"There is nothing more wretched than man of all things that breathe and are." ग्रीसका अमर नाटककार और पारदर्शी कवि सोफोक्लिज़ने भी इस दुःखमय जीवनके विषादसे ऊबकर यही कहा कि यहाँसे लौट चलना ही परम श्रेयस्कर है—'Not to be born is the most to be desired, but having seen the light, the next best is to go whence one came as soon as may be.' तात्पर्य यह कि संसारमें जन्म न लेना ही परम स्पृहणीय वस्तु है और यदि जन्म ले ही लिया तो अब सर्वोत्तम यह है कि शीघ्र-से-शीघ्र हम वहीं लौट चलें जहाँसे आये हैं।

मैत्रायण्युपनिषद्की एक कथा है। बृहद्रथ नामका एक राजा था। राज्यके भोग-विलाससे ऊबकर उसने राज्यका सारा भार अपने बड़े लड़केको सौंपकर जंगलका रास्ता लिया। वहाँ उसने कठिन तपस्या की। सूर्यकी ओर दृष्टि करके तथा ऊर्ध्वबाहु होकर वह हजार वर्षतक एक आसनसे ही तपश्चर्या करता रहा। उसके तपसे प्रसन्न होकर परम तेजस्वी मुनि भगवान् शाकायन्य वहाँ आये और कहा, 'पुत्र! मैं तुम्हारी तपश्चर्यासे अत्यन्त प्रसन्न हूँ। तुम्हारी जो इच्छा हो वर माँगो।' राजा बृहद्रथ मुनिके चरणतलमें प्रणामकर बोला—

'भगवन्! अस्थि, चर्म, स्नायु, मज्जा, मांस, शुक्र, शोणित, श्लेष्मा और अश्रुसे दूषित; विट्, मूत्र, वात, पित्त, कफका संघातस्वरूप इस दुर्गन्धियुक्त शरीरको सुखोपभोग पहुँचाकर क्या करूँगा? उससे मुझे क्या सुख होगा? काम, क्रोध, भय, लोभ, विषाद, ईर्ष्या, प्रियजनोंका वियोग और अनिष्टका संयोग; क्षुधा, पिपासा, जरा, मृत्यु, रोग, शोक आदिके आगार इस शरीरको कामोपभोगसे क्या? सब कुछ तो क्षयशील देख रहा हूँ। दंश, मशक आदि कीड़े-पतिंगे जैसे लाखोंकी संख्यामें नित्य जन्मते-मरते हैं उसी प्रकार मनुष्य भी तो मरणशील है, फिर ऐसे जीवनको व्यर्थ मुग्ध बनानेकी चेष्टा क्यों करूँ? इसलिये मुझे इस दुःखजालसे छूटनेका एकमात्र उपाय तत्त्वज्ञानका उपदेश कीजिये।'

राजा बृहद्रथने संसारकी असारता, क्षणभंगुरता तथा मरणशीलता और दुःखरूपताके कई और भी उदाहरण दिये तथा अन्तमें मुनिसे तत्त्वज्ञानकी याचना की। तत्त्वज्ञानकी जिज्ञासावाली बात हटा ली जाय तो राजा बृहद्रथके जो कुछ अनुभव थे वे ही अनुभव यत्किञ्चित् तारतम्य भेदसे हम सभीके हैं परन्तु आश्चर्य यही है कि फिर भी हम दुःखकी गलियोंमें ही जान-बूझकर भटक रहे हैं। यक्षने युधिष्ठिरसे जब पूछा कि संसारमें सबसे महान् आश्चर्यकी बात क्या है तो धर्मराज युधिष्ठिरने बड़े ही सुन्दर शब्दोंमें यह कहा था कि प्रतिदिन लोग मर-मरकर यमसदन जा रहे हैं, यह देखते हुए भी बचे हुए लोग ऐसी बुद्धिसे व्यवहार करते हैं मानो वे कभी मरेंगे ही नहीं। मनुष्य जगत्की दुःखरूपता तथा जीवनकी क्षयशीलताको इतना स्पष्ट देख रहा है फिर भी वह जीवन और जगत्से इतना चिपटा हुआ क्यों है?

'Man's life is full of desires, unrest and dissatisfaction. He wishes for what he has not, and is miserable if he does not attain it. Let him obtain it and he atonce, just as earnestly wants something else beyond.....'

'मनुष्यका जीवन वासना, अशान्ति और असन्तोषका घर है। आज उसे जो वस्तु प्राप्त नहीं है उसके लिये ललकता है और जिस क्षण उसकी प्राप्ति हो जाती है उसी क्षण किसी और वस्तुके लिये उसके मनमें उतनी ही तीव्र ललक जग उठती है।' इस प्रकार दीखता यह है कि

CC-0. Mumukshu Bhawan Varanasi Collection. Digitized By Siddhanta eGangotri Gyaan Kosha

मनुष्यके भाग्यमें सुख, शान्ति और सन्तोष बदा ही नहीं है। ऐसे जीवनको अभिशापके सिवा और कहा क्या जाय ?

पाश्चात्य दुःखवादी दार्शनिकोंमें शापेनहरका नाम विशेषरूपमें उल्लेखनीय है। शापेनहरकी भी यही मान्यता है कि मनुष्यका जीवन क्षणभङ्गुर तो है ही साथ ही जितने क्षण वह यहाँ रहता है वह दुःखोंसे घिरा रहता है। उसका कथन है कि यह सब कुछ माया का प्रपञ्च है। ('माया' शब्द शापेनहरको बहुत प्रिय है)। जीवन और स्वप्न एक ही ग्रन्थके पन्ने हैं—'life and dreams are the leaves of the same book' यह जीवन सरासर धोखा है और धोखेहीमें हम यहाँ आ गये—'we are led into the citadel by trickery.' उसने यह भी स्वीकार किया है जीवनके आरम्भमें हमें जो सुखानुभूति-सी होती है वह सुखाभास है, भ्रममात्र है। ज्यों-ज्यों जीवनका नग्न रूप हमारे सामने आने लगता है हम उसके खोखलेपनको अधिकाधिक समझने लगते हैं और हमारे लिये जीवन और जगत्की दुःखरूपता ही एक ठोस सत्य बन जाती है। सुखोपभोग और सुखेच्छाके बीच जीवनकी डोरी हिलती रहती है और जिसे हम सुखोपभोग मानते हैं वह इतना क्षणिक और अस्थिर है कि पलक मारते ही वह आँखोंसे ओझल हो जाता है। सुखोपभोग जन्मते ही क्षय होने लगता है और इसके स्थानपर अभाव, आकांक्षा आ घिरती है। मनुष्यमात्र सुखकी खोजमें दुःखकी गलियोंमें भटक रहा है और अन्तमें उसे वही अनुभूति होती है जो शेक्सपियरके टेम्पेस्टमें अंकित है—

"We are such stuff as dreams are made or
Our little life is rounded with a sleep."

'यह हमारा जीवन स्वप्न-तन्तुओंसे ही निर्मित है। हमारे लघु जीवनको नींद चारों ओरसे घेरे हुई है।'

हिन्दूदर्शन जीवन और जगत्की इस दुःखरूपताको अस्वीकार नहीं करते परन्तु उसे वे यों ही छोड़ नहीं देते। वे इसका निराकरण करते हुए इस सारे दुःखका मूल कारण अविद्या अथवा अज्ञानको मानते हैं—'अज्ञानेनावृतं ज्ञानं तेन मुह्यन्ति जन्तवः।' इस प्रकार, हिन्दूदर्शनके अनुसार चिन्तनके क्षेत्रमें जो अज्ञान है, भावना और संवेदनके क्षेत्रमें वही दुःख है। इस भावना अथवा संवेदनका आधार है—अज्ञानमूलक परिस्थिति, मनोवृत्ति और दार्शनिक दृष्टिकोण। अभाव और अवसादकी विषम परिस्थितियोंमें घिरा हुआ मनुष्य जीवनमें सुखकी कल्पना भी कैसे कर सकता, विशेषतः जब जन्मसे लेकर मृत्युपर्यन्त वह सदा दुःखोंसे ही घिरा रहा ? ऐसी परिस्थितिमें पड़े हुए मनुष्यकी एक दुःखवादी मनोवृत्ति ही बन जाती है और इस मनोवृत्तिके कारण भी वह सदा दुखी ही रहता है। किसी भी पदार्थ, स्थिति अथवा घटनाके प्रकाश-पक्षको न देखकर अन्धकार-पक्षपर ही उसकी दृष्टि जमी रहती है। उसका सूर्य सदा मेघोंसे आच्छन्न ही रहता है और पूर्णिमाकी रातमें भी वह आनेवाली अमावस्याके भय और विषादसे खिन्न रहता है। वह सदा अवसाद, ह्रास, क्षय, मृत्यु, विनाश और प्रलयके विकराल रूपको ही देखता है और उसे इस जगत्में कुछ भी सुहावना या लुभावना नहीं प्रतीत होता। परिणामस्वरूप उसे अपना जीवन भी अवहनीय भार-सा बन जाता है और वह चाहता है कि इससे कब छुटकारा मिले। उसके लिये यह सारा जगत् दुःखका—प्रपञ्चका विस्तार मात्र है और इसे वह Vanity of Vanity मानता है। सचमुच भगवान्से रहित जगत् दुःखमय है भी। आनन्दमय भगवान्से निकले हुए, आनन्दमयमें स्थित और आनन्दमय प्रभुके लीलानिकेतन जगत्को प्रभुसे रहित देखना ही अज्ञान है और इस अज्ञानकी दशामें सुखरूप दीखनेवाला जगत् भी वस्तुतः दुःखरूप ही है। इसीसे मोहग्रस्त मनुष्यको अपने जीवनमें तथा इस जगत्में इतने अधिक दुःख दीखते हैं कि उसे प्रभुके मंगल-विधानपर सन्देह ही होने लगता है। यह सारा अभिनय, सारा प्रपञ्च, सारा व्यापार दुःखान्त-ही-दुःखान्त प्रतीत होता है। किसी विधवाका एक मात्र लाड़ला लाल जब मृत्युके द्वारा उसकी गोदसे छिना जा रहा हो उस समय उसके जीवनको हम 'वरदान' कैसे कहें ? वैसा कहना उसकी विवशतासे व्यङ्ग करना नहीं तो और क्या है ? जो सबल हैं, श्रीमन्त हैं वे अपने ऐश्वर्यके मदमें चूर होकर निरीह कङ्कालोंके कङ्कालको रौंदकर अपनी विजयपर इतराते हैं तो इतरा लें परन्तु वे स्वयं भी तो मृत्युके ग्रास हैं, विनाशके निशाना हैं। और यदि ऐश्वर्यमें ही सुख होता तो अमेरिका-जैसे सम्पन्न देशमें आत्महत्याएँ इतनी साधारण बात नहीं हो जातीं। ऐहिक दृष्टिसे वहाँके लोग 'सुखी' और समृद्धिशाली कहे जा सकते हैं परन्तु वहाँके समाचार-पत्र आत्महत्याओंकी खबरोंसे ही भरे रहते हैं और इन सभी

CC-0. Jangamwadi Math Collection, Varanasi.Digitized By Siddhanta eGangotri Gyaan Kosha

आत्मघातियोंका अन्तिम निष्कर्ष यही है कि यह संसार रहनेलायक स्थान नहीं है। अभी उस दिन वहाँके एक बहुत बड़े डाक्टरने आत्महत्या कर ली और उसकी जेबमें यह लिखा हुआ पन्ना मिला—" Life in this world is not worth living." और तो और, अहिंसाके अवतार भगवान् बुद्धके ही दो शिष्य-देश जापान और चीन आज किस घृणित व्यापारमें संलग्न हैं? अबतक कई लाख चीनी इस युद्धमें कट चुके हैं फिर भी अभी इस महानाशकी इति होते दीखती नहीं। गत महायुद्धका घाव अभी हरा ही था; बड़ी कठिनाईसे हम उसके परिणामों (after-effects) से अपनेको विमुक्त कर पाये थे कि पुनः आज संसारमें सर्वत्र महानाशके उपक्रम रचे जा रहे हैं और सर्वत्र उसीकी तैयारी हो रही है। उस दिन लन्दनमें विषैली गैसोंसे बचनेकी परेड हुई। भारतमें भी उसकी तैयारी हो रही है—आत्मरक्षाके नामपर विनाशका नाटक रचा जा रहा है। और चीनमें इतनी अधिक संख्यामें निरपराध लोग मारे गये यह तो हृदयद्रावक बात है ही, सबसे लोमहर्षक दृश्य तो उस दिन उपस्थित हुआ था जब माताकी गोद और अपने घरके आँगनमें खेलते हुए फूलके समान कोमल, छोटे-छोटे सुकुमार शिशुओंपर जापानियोंने विषैली गैसें तथा गोले बरसाये। रेडक्रॉस सोसायटीके स्वयंसेवक ऐसे कुछ बचे हुए आहत शिशुओंको स्ट्रेचरपर सुलाकर जब अस्पतालकी ओर ले जा रहे थे—उस समय उन भोले शिशुओंकी कराह और रुदनको जिसने सुना उसकी छाती टूक-टूक हो गयी! हजारोंकी संख्यामें दस वर्षके नीचेके अबोध, सुन्दर, प्यारे बच्चे जापानियोंके गोले तथा गैसोंके शिकार हो चुके हैं। और यह है उस देशकी दानवी लीला जो अपनेको भगवान् बुद्धका अनुयायी मानता-समझता है।

और उस दिन बिहटमें क्या हुआ? रेलके उलट जानेसे इतना भीषण नर-संहार शायद अभी रेलवेके इतिहासमें न हुआ हो। वे लाशें जब पटना स्टेशनके प्लेटफार्मपर रखी गयीं—एक कतारमें सैकड़ों ही आहत स्त्री-पुरुष! किसीकी आँतें निकल आयी हैं, किसीकी आँखें उलट गयी हैं, किसीका सिर चूर-चूर हो गया है, किसीके पैर ही कट गये हैं! कितना बीभत्स दृश्य! उनमें न जाने कितने पति थे, कितनी पत्नियाँ, कितने पिता थे, कितने पुत्र, कितने भाई थे, कितनी बहिनें·····!!! वे छिन्नमस्तक, वे कटी हुई भुजाएँ, वे निकली हुई आँतें, वे टूटे हुए पैर, वे मिटे हुए सौन्दर्य, वे चिपटे हुए मुखमण्डल, वे रक्तप्लावित और धूलधूसरित अंगप्रत्यंग, वे उलटी हुई शून्य आँखें और निकली हुई जिह्वाएँ और उन सबके ऊपर मृत्युकी उग्र, भीषण, वीभत्स, रोमाञ्चकारी, मर्मस्पर्शी और अमिट छाप!!

इस दुःखान्त अभिनयका कोई 'सूत्रधार' है न? उफ्! वह कितना क्रूर, कितना नृशंस, कितना हृदयहीन होगा! ऐसा लगता है मानो देवता भी हम मनुष्योंके साथ वैसे ही खिलवाड़ करते हैं जैसे छोटे-छोटे बच्चे रंग-बिरंगी तितलियोंके साथ। पकड़ा, बाँधा, खेला और जब मौजमें आया पीस डाला—

'Gods play with men as little boys with flies,
To kill them when they choose.
—*Shakespeare.*

इस प्रकार जन्म, मृत्यु, जरा, व्याधि, दुःख और दोषोंसे भरे हुए इस दुःखालय, अशाश्वत, अनित्य, असुख लोकमें आना प्रभुका अभिशाप माना जाय या वरदान? स्थूल दृष्टिसे इन चर्म चक्षुओंसे देखनेपर तो वास्तवमें सभी कुछ—चर अचर अभिशापकी भीषण ज्वालामें जलते हुए दीख रहे हैं। कहीं भी आनन्द और शान्तिका नाम नहीं है। कोई भी एक क्षणके लिये निश्चिन्त, निर्द्वन्द्व और अलमस्त हो नहीं पाता। और आश्चर्य, परम आश्चर्य तो यह है कि वैभव और ऐश्वर्यमें आकण्ठ डूबे हुए भी उतने ही दुखी हैं जितना अभावोंमें जलते हुए, दाने-दानेके मुहताज राहके भिखारी। किन्तु, अनुभवमें तो यही आता है कि सांसारिक दृष्टिसे जो जितनी ही ऊँची स्थितिमें है वास्तविक रूपमें, यदि वह स्वयं अपना हृदय टटोलकर देखे तो राहके भिखारीसे भी अधिक चिन्ताशील, अधिक दुखी, अधिक निराश और अधिक परेशान है!

परन्तु यह यथार्थ दर्शन नहीं है। यह अज्ञानकी आँखोंसे देखा जानेवाला व्यावहारिक अज्ञानाच्छादित जगत्का एकाङ्ग दर्शन मात्र है। पूर्ण दर्शन, असीम दर्शन, पारदर्शन, यथार्थ दर्शन तो दुःख-दर्शन मात्र ही नहीं है। व्यावहारिक जीवनमें अन्धकार भी है प्रकाश भी, अमावस्या भी है पूर्णिमा भी, बाइरन भी हैं, ब्राउनिङ्ग भी। पर इसमें दुःखकी झीनी चादर ओढ़े हमारे अन्तस्तलमें एक अस्फुट शक्ति, अनन्त ज्योति जगमगा रही है। हृदयकी आँखोंसे देखनेपर यह जगत् और यह हमारा जीवन आनन्दका रास-विलास है!

CC-0. Jangamwadi Math Collection. Varanasi. Digitized By Siddhanta eGangotri Gyaan

भीतरसे 'कोई' सङ्केत दे रहा है, आवाहन कर रहा है। जीवनके द्वन्द्व और जगत्के कोलाहलके कारण हम उस सुकोमल स्वरको सुन नहीं पाते। और न सुन सकनेके कारण ही तो हमारा सम्पूर्ण जीवन बहिर्मुख होकर दुःखके दावानलमें झुलस रहा है। आनन्दकी उपलब्धिके लिये अपनेसे बाहर भटकना नहीं पड़ता, प्रत्युत अपने भीतर लौटना पड़ता है। वहाँ आनन्दका निर्झर अविरल गतिसे प्रवाहित हो रहा है। प्रेम, आनन्द और शान्तिकी त्रिवेणी तो हमारे अन्तस्तलमें ही है। उसीमें स्नान करना होगा; उसीका अमृत पीना होगा। और यह बाह्य जगत् ? यह तो अन्तरकी परिछाईं है। भला या बुरा हम जैसे हैं ठीक उसीके अनुरूप यह जगत् भी है।

Laugh and the whole world laughs with you,
Weep, and you weep alone.

हँसो, सारा संसार तुम्हारे साथ हँसेगा; रोओ, रोनेके लिये तुम अकेले रह जाओगे। अन्तरकी दृष्टि खुल जानेपर यह सारा पसारा रहस्यमय दीखने लगता है—सभीमेंसे 'कोई' मौन सङ्केत कर रहा है, बुला रहा है। और वह 'कोई' अपना 'प्राण' ही है, प्राणाधार है, जीवनसर्वस्व है। भीतरकी आँखोंसे देखनेपर तो वस्तुतः सब कुछ प्रेम, आनन्द और शान्तिमें सराबोर ही दीखता है; देखनेवाला स्वयं उसीमें सराबोर है।

यहाँ, इस जगत्में पुराना कुछ भी नहीं है। यह सृष्टि नित्य नवीन, चिरसुन्दर है। आकाशमें जगमगाते हुए ये प्रकाश-पिण्ड ! सन्ध्या आती है, गोधूली होती है, एक-एक करके आकाशमें उदय होने लगते हैं और फिर सारा आकाश इन असंख्य मोतियोंसे जगमगा उठता है, ऐसा मानो बिजलीके छोटे-बड़े, सुनहले-रुपहले अनेकों बल्ब लटका रखे हों। उस 'पावरहाउस' की बात सोचते ही प्राणोंमें एक रहस्यपूर्ण गुदगुदी उठने लगती है, जहाँसे सूर्य-चन्द्र और नक्षत्र—इन सभी छोटे-बड़े बल्बोंमें करेन्ट आता है ! कितना बड़ा खिलाड़ी है वह ! सूर्य और चन्द्रके दो लट्टू लटका रखे हैं—इस सुन्दर सुविस्तृत सुनील चँदोवेमें और उसपर ये असंख्य छोटे-छोटे प्रकाश-पिण्ड ! इतना ही नहीं, नक्षत्रोंकी एक धारा-सी छूट पड़ती है—स्वर्गगामें नक्षत्रोंकी लहरें उठने लगती हैं। कितना कौतुकी है वह ! इन नक्षत्रोंके कोमल प्रकाशमें राका न जाने कबसे 'उसे' खोज रही है। उसका यह खोजना नित्य उल्लासपूर्ण है। अमावस्याकी घनी अँधियारीमें इन कोमलप्राण नक्षत्रोंका सुस्निग्ध प्रकाश प्राणोंमें एक परम गोपनीय रहस्यका उद्घाटन करने लगता है !

गुलाबकी पँखड़ीपर ओसकी एक नन्हीं-सी बूँद ! बालारुणकी सुस्निग्ध किरणें उस एक बूँदपर मचल उठी हैं ! इस ओसबिंदुके भीतर छिपे हुए संसारको हमने कभी हृदयकी आँखोंसे देखा है ? और यदि सचमुच हमने देखा है तो क्या हमारा यह जीवन और यह संसार क्षणभंगुर प्रतीत होते हुए भी एक प्रेमीकी प्रणय-कथा, एक कवि की मर्मस्पर्शी कविता, एक चित्रकारके हृदयहारी चित्रके समान सुन्दर नहीं दीखा ?

"This world is not a vale of tears. It is a beautifull world, and men must keep it beautiful by the inherent grasiousness of their own lives and by the joy they weave into the lives of others. This world is of course not a man's home, it is but a halting place on his journey from one point in eternity to the other. It is a wayside-inn, the post where we must epuip our bark if we would fare safely on our fateful voyage in this great Beyond."

यह संसार आँसुओंका आगार नहीं है। यह जगत् सुन्दर है, और हमारा यह धर्म है कि अपने सुन्दर आचरणके द्वारा इसकी सुन्दरताको बनाये रखें और दूसरोंके जीवनमें आनन्दकी लहर पहुँचाकर इस जगत्के सौन्दर्यको बढ़ाते रहें ? हाँ, यह तो स्मरण रहे ही कि यह संसार हमारा 'घर' नहीं है; यह एक सराय है, मुसाफिरखाना है, चिड़िया-रैन-बसेरा है जहाँ थोड़ी देर विरमकर हमें अपने अनन्त जीवनके अनन्त पथमें चल देना है। यह एक ऐसा बन्दरगाह है जहाँ हमें महान् सागरमेंसे खेकर 'उस पार' पहुँचनेके लिये अपनी किश्तीको तैयार कर लेना है।'

यहाँ विनाश कहाँ है, दुःख कहाँ है ? यह दीख पड़नेवाला विनाश भी तो नवीन और सुन्दर सृष्टिके लिये ही है।

CC-0. Jangamwadi Math Collection. Varanasi.Digitized by eGangotri Gyaan Kosha

यह प्रतीत होनेवाला दुःख भी तो आनन्दकी भूमिका है। अमर गायक रवीन्द्रके शब्दोंमें—'जो अपूर्ण रह जाता है, मैं जानता हूँ वह भी नष्ट नहीं होता; वह फूल जो खिलता नहीं परन्तु मुरझाकर अपनी सुगन्धको धूलमें मिला देता है, और वह सरिता जो अपनी धाराको मरुपथमें विलीन कर देती है—मैं जानता हूँ वे वस्तुतः नष्ट नहीं होते।' इसलिये इस 'मार' में भी 'प्यार' ही है क्योंकि यह प्यारेके हाथोंकी है। उसके कोमल करोंका संस्पर्श चाहे मारमें प्राप्त हो या प्रणयकी मनुहारमें, प्राणोंको समानरूपसे मुग्ध करनेवाली है। शुक्लपक्षका प्रकाश कृष्णपक्षके अन्धकारके कारण ही इतना प्रिय, इतना मनोहारी लगता है। करुणाके कारण ही शृंगार 'रसराज' बना हुआ है और विरहके कारण ही मिलनमें रस है। सदा एक ही स्वर बजता रहे तो जीवन भार हो जाय' monotony छा जाय। धूप और छाँहके समान सुख और दुःख, मिलन और विरह प्राणोंको समानरूपसे शीतल करनेवाले हैं, जुड़ानेवाले हैं। जीवनका वास्तविक, आन्तरिक सौन्दर्य इस द्वन्द्वकी रगड़में ही निखरता है। इस विविधताके कारण ही यह जीवन और यह जगत् प्रभुके प्रेमका उपहार बना हुआ है।

संगीतमें आरोह-अवरोहकी लहरियाँ चलती हैं। यदि उसमें केवल सा-सा या रे-रे, या ग-ग ही बजाता रहे तो कौन सुने? इसी प्रकार यदि हमारे जीवनमें भी बराबर एक ही स्वर बजता रहे, उसमें चढ़ाव-उतार न हो तो इस जीवनके प्रति इतना प्यार क्यों होता—इसे हम पुत्रात्प्रेयः, वित्तात्प्रेयः, पुत्रसे भी प्रिय, धनसे भी प्रिय क्यों मानते? चित्रकार अपने मनके चित्रको कूची और रंगके सहारे कागजपर उतारता है। वह यदि एक ही भाव, एक ही रूप, एक ही मनोदशा, एक ही स्थितिको अंकित करता रहे तो उसकी सारी प्रतिभा बासी पड़ जाय! भिन्न-भिन्न रंग और रेखाओंसे वह भिन्न-भिन्न मनोभावको व्यक्त करता है। वैसे ही हमारा 'चित्रकार' भी नित नये चित्र बनाता है। कैनवस, रंग और रेखाएँ नयी-नयी हैं परन्तु चित्रकारकी 'कला' तो सबमें समानरूपसे उतरी ही है। सबमें उसकी कलमकी बारीकी साफ झलक रही है। और वह ऐसा-वैसा कलाकार नहीं है—नित नये साँचे, नये आकार! एक बार जिस साँचेको लिया और उसमें रूप ढाला फिर उस साँचेको फेंक ही दिया! उसकी कलामें बासी कोई भी वस्तु नहीं है; नित्य नयी कल्पना, नया साँचा, नया रूप! इस विचित्रताकी कोई 'इति' है?

जो कल था वह आज नहीं है, जो एक क्षण पहले था वह अब नहीं है; जो आज है वह कल नहीं रहेगा, जो इस क्षण है अगले क्षण नहीं रहेगा। यह सच है, सोलहो आने सच है। और इसीलिये जगत् और जीवनकी शोभा भी है। गंगाका जल गंगोत्रीसे निकलकर अविरल गतिसे, पहाड़ोंको काटते हुए, चट्टानोंको तोड़ते हुए, जंगलोंको चीरते हुए अपने-आप अपना रास्ता बनाते हुए चला जाता है। रुक कैसे सकेगा? कौन उसे रोके? अभी एक क्षण पूर्व जो जल यहाँ था वह तो आगे सरक गया और उसके स्थानपर दूसरा जल आ गया। जलका अनन्त प्रवाह है इसीलिये निकला हुआ जल आनेवाले जलसे कटा हुआ नहीं दीखता—इसीलिये Continuity बनी हुई है। ठीक इसी प्रकार हमारी जीवन-गंगा भी अविरल गतिसे अपने लक्ष्यकी ओर प्रवाहित हो रही है; जन्म और मृत्युकी घाटियोंको नाँघती हुई, सुख और दुःखके जंगलोंको चीरती हुई, हर्ष और विषादके कगारोंको तोड़ती हुई, मिलन और विरहके दृश्योंको सींचती हुई। जहाँसे आयी है वहीं जाकर, वहीं श्रीविष्णु-पदमें पहुँचकर शान्त हो जायगी—एक हो जायगी। तबतक एक क्षणके लिये भी कहीं रुके तो कैसे? यह प्रवाह ही ऐसा है कि इसमें पुराना कुछ भी नहीं हो सकता। दशाश्वमेधघाटपर पुष्प और दीपोंका दान तथा मणिकर्णिका-पर चिताका भस्म लेकर भी तो गंगा समानरूपसे बहती ही जाती है; कहीं किसी स्थानसे आसक्ति नहीं, किसी स्थानसे विरक्ति नहीं।

यहाँ, इस जीवनमें क्या पुराना हुआ? यही तो उस 'कलाकार' की अद्भुत कलाका दिव्य परिचय है। मातृत्व स्नेह न जाने कबसे मिल रहा है, पर वह नित्य नया है। आँचलमें अपने नन्हें-से लालको छिपाकर माँ जब उसे कोमल मुखसे अपना स्तन लगा देती है, उस समय उसके प्राणोंमें प्यारका जो अमृत उमड़ता है उसकी थाह पाना सहज है? और, बालकके उत्पन्न होनेके पूर्व ही माँकी छातीमें दूधकी धारा कौन बहा देता है? माँके हृदयमें इतना स्नेह, इतनी ममता, इतना मोह, इतना प्यार किसने भर दिया? और यह वात्सल्य प्यार क्या हम मनुष्योंतकमें ही सीमित है? माताका यह स्नेह जीव मात्रमें है। सन्ध्या समय वनसे चरकर अपने प्यारे वत्सके लिये रँभाती हुई गायको हमने बहुधा देखा है। परन्तु देखकर भी तो नहीं देखते। गौ रँभाती हुई अपने प्यारे बछड़ेके पास पहुँचती है। बच्चा माँके थनमें मुँह लगाकर ज्यों-ज्यों झकझोरने लगता है माँका प्यार भी उतना ही उमड़ने लगता है। गाय आधी आँखें बंद

CC-0. Jangamwadi Math Collection. Varanasi. Digitized By Siddhanta eGangotri Gyaan

किये हुए जीभसे अपने प्यारे बच्चेको चाटने लगती है। उसके रोम-रोमसे बछड़ेके लिये प्यारका अमृत प्रवाहित होने लगता है। वस्तुतः उसके रोयें प्यारमें खड़े हो जाते हैं। उस समय गायकी आँखोंमें स्नेहका जो समुद्र उद्वेलित होता रहता है उसे हमने कभी अनुभव किया है? यह वात्सल्य प्यार किसमें नहीं है? देखता हूँ, प्रायः नित्य ही यह सुमधुर लीला देखता हूँ। जिस धर्मशालामें इन दिनों हमलोगोंका निवास है, वहीं, कुछ कबूतरोंने घास-फूसके अपने घर बना रखे हैं। वहाँ देखता हूँ माँ नित्य प्रातःकाल आती है और अपनी छातीको अण्डेसे सटाकर अपने प्राणोंके प्यारको सेती है, पिता-पक्षी अपनी पत्नीकी इस प्यार-लीलाको बड़े ही भावके साथ देखा करता है। उस समय माता-पक्षी अपनी भाषामें प्यारकी लोरियाँ गाती है। उसके रोम-रोममें हर्षकी, आनन्दकी जो पुलक होती है उसे हमने कभी हृदयकी आँखोंसे देखा है? और प्यारकी यह अजस्र-धारा पशु-पक्षियोंतकमें ही सीमित नहीं है। स्वर्गीय सर जगदीशचन्द्र वसुके मर्मपूर्ण अनुसंधानोंसे तो यह भी पता लग गया है कि वृक्ष, लता और पौधे भी प्रेमकी क्रीड़ामें ठीक हम मनुष्य-पशु-पक्षी-जैसे ही संलग्न हैं—वहाँ भी वात्सल्य प्यार है, पति-पत्नीका प्रेम है। ये सारे सम्बन्ध, सारे व्यवहार और तज्जन्य प्रेमानन्द छोटे-बड़े सभी प्रकारकी वनस्पतियोंमें भी व्याप रहा है।

आनन्द-निर्झरकी ये धाराएँ हमारे जीवनको आप्लावित कर रही हैं। हमारे सभी सम्बन्ध, सभी हित-नात, स्थूल-से-स्थूल और सूक्ष्म-से-सूक्ष्म, भगवान्‌के आनन्दको ही हमारे जीवनमें बरसा रहे हैं। पार्थिव सम्बन्ध कोई भी है ही नहीं। सारे सम्बन्ध प्रभुके अनेक रूप और अनेक सम्बन्धकी झलक दे रहे हैं। यह सब कुछ दाताका दान है। उसने क्या नहीं दिया, क्या नहीं किया? और संयोग-वियोगकी दुहरी लहरमें तो और भी अधिक आकुलतासे 'वही' आलिङ्गनका दान दे रहा है।

जो जहाँ है उसके लिये वही स्थान सबसे उपयुक्त है, जो जिस काममें है वही काम उसके लिये महान् कल्याणकारी है। क्योंकि सभी स्थान, सारे व्यापार उस 'एक' में पिरोये हुए हैं—'सूत्रे मणिगणा इव'। उससे परे, अलग, भिन्न कोई भी वस्तु रह नहीं सकती, ठहर नहीं सकती। उस प्रभुके साथ युक्तकर हमें सारे व्यापार और सारे सम्बन्धको दिव्य बना लेना है, divinise कर लेना है। मिथ्या-मिथ्या चिल्ला-कर हम अपने ही मिथ्या अहंको पुष्ट कर रहे हैं क्योंकि मिथ्या है तो एक मात्र हमारा यह मैं-मैं-मैं। यह समस्त जगत् और इस जगत्‌के समस्त प्राणी परमानन्द हरिके व्यक्त स्वरूप हैं। 'और कुछ' है ही नहीं। जिधर दृष्टि फिरी वही नज़र आया, जो काम हाथमें लिया वही 'पूजा' बन गया और जहाँ शिर झुका वहीं उसके कोमल चरणोंका स्पर्श मिला। अकेलेमें, बीहड़में, वनमें वही गलबाँही दिये साथ चला। मन्दिर हो या मसजिद या गिरजाघर, सर्वत्र ही हमारे प्यारेकी ही बन्दगी और एबादत हो रही है। सभीके मस्तकपर उसीके हाथ हैं, सभीके प्राणोंमें उसीकी धड़कन है, सभीकी आँखोंमें उसीका जलवा है।

आनन्दमय प्रभुकी कला भी आनन्दस्वरूप ही है। सारा उसका वरदान है। जीवनमें जो सुख आये वे भी उसके वरदान, जो दुख आये वे भी उसके वरदान! दोनोंको सहर्ष स्वागत। 'यार' की सौगात है, प्यारेकी प्यारभरी भेंट है। यहाँ कुछ भी व्यर्थ नहीं है, कुछ भी मिथ्या नहीं, कुछ भी मर्त्य नहीं! सभी—अणु-अणु, परमाणु-परमाणु, चर-अचर, समस्त उस 'एक' सनातन, दिव्य, चेतन सत्ताके अंश हैं और उससे सम्बन्धित होनेके कारण सभी कुछ सत्, चित् और आनन्दस्वरूप है। इसीलिये तो हमारे पारदर्शी ऋषियोंने कहा है—आनन्दादेव खल्विमानि भूतानि जायन्ते, आनन्देन जातानि जीवन्ति, आनन्दं प्रयन्त्यभिसंविशन्ति—आनन्दसे ही समस्त भूत निकले हैं, आनन्दसे ही पलते हैं और आनन्दमें ही प्रवेश कर जाते हैं।

इस आनन्दभोगके लिये ही संसारकी रचना हुई है। सभी कुछ, चर, अचर इसी आनन्दके हिलोरोंसे नाच रहा है। Everlasting Yes 'सनातन हाँ' यही है। मिलनेमें तो प्रत्यक्ष आनन्द है ही विरह भी आनन्दका ही सुर है। इस आनन्दरसको भोगनेके लिये ही माँ पुत्रको प्यार करती है, मित्र मित्रके लिये आग्रहशील है, पति पत्नीके लिये, पत्नी पतिके लिये, भाई बहिनके लिये, बहिन भाईके लिये

CC-O. Jangamwadi Math Collection, Varanasi. Digitized By Siddhanta eGangotri Gyaan Kosha

इतने व्याकुल हैं। सभी इस प्रेमपूर्ण मधुर सम्बन्धसे ही उस रसरूप परमानन्दका भोग कर रहे हैं। यह आनन्द नहीं होता तो यह जगत् पलभरके लिये भी जीवित नहीं रह सकता। तीनों लोक और चौदहों भुवनका एक-एक कण वासुदेवकी वासनासे वासित है। वही हमारा 'सर्वस्व' समस्त रूपोंका आवरण ओढ़े, सूक्ष्म-से-सूक्ष्म और स्थूल-से-स्थूल रूप और सम्बन्धमें हमारी ओर झाँक रहा है, बुला रहा है, मिलनका संकेत कर रहा है। भीतर भी वही जा छिपा है, बाहर भी वही फैला है। वही वह, वही वह! बीचमें तुच्छ अहंका मोहक पर्दा पड़ा हुआ है; इस चिकककी ओटसे भी वही झाँक रहा है और इस पर्देको उठाकर, इस चिकको हटाकर, विश्वके प्राणमें तल्लीन हो जानेपर, फिर तो सभी कुछ सत्यं, शिवं, सुन्दरं ही रह जाता है; फिर वहाँ यह प्रश्न ही नहीं उठता कि जीवन अभिशाप है या वरदान!

वासनाद्वासुदेवस्य वासितं भुवनत्रयम्।
सर्वभूतनिवासोऽसि वासुदेव नमोऽस्तु ते॥

श्रीकृष्णार्पणमस्तु

दुर्जन कौन है?

(लेखक—श्रीपरिपूर्णानन्द वर्मा)

कुछ समय हुआ 'कल्याण' में मैंने एक लेख लिखा था—'महापुरुष कौन है।' उस लेखको इस अमूल्य पत्रके पाठकोंने बहुत पसंद किया था, यहाँतक कि मेरे पास बार-बार इस आशयके पत्र आये कि मैं 'महापुरुष' के बाद अब 'दुर्जन' कौन है, इसपर लिखूँ। 'कल्याण' के सम्पादककी कृपासे मैं इस समय वही कर रहा हूँ।

यह विषय मेरे लिये सरल भी है। महापुरुषहीको पहचानना कठिन है। दुर्जनकी बाज़ार काफ़ी गर्म है और जो स्वयं दुर्जन हो, उसे दुर्जनको पहचाननेमें कोई दिक्कत नहीं होती। दुर्जन हम किसे कहें। कौन दुष्ट है—

"बुरा जो ढूँढ़न मैं चला बुरा न दीखा कोय।
जो दिल खोजा आपना मुझसा बुरा न होय॥"

इसलिये हम किसको बुरा कहें। यद्यपि इस संसारमें मायाका जाल इतना विस्तृत है कि हमें अपनी आँखकी शहतीर चेष्टा करनेपर भी नहीं दिखायी पड़ती, दूसरेकी आँखकी बिन्दी आसानीसे दीख पड़ती है, फिर भी स्वयं अपनी परिभाषा ही यदि हरेक व्यक्ति लिखने लगे तो 'दुर्जन'-की पर्याप्त मीमांसा हो जाय।

सुजन और दुर्जन—दोनोंका शरीर उसी हाड़मांसका बना होता है। दोनोंका चेहरा-शरीर-राह-रस्म सब एक प्रकारका होता है। जाति-पाँति-विद्या-धन सब एक समान हो सकता है। फिर भी, एक सज्जन दूसरा दुर्जन क्यों कहा जाता है? इसका उत्तर मैं सरलतापूर्वक दे दूँगा—सज्जनका मन साफ़ है, दुर्जनका गँदला। मनसे ही आदमी भला और बुरा होता है। तनसे भलाई-बुराई न तो परखी जा सकती है, न परखनी ही चाहिये।

बुरा और भला बनानेवाला मन होता है, शरीर नहीं। मन शरीरका स्वामी है। सज्जनका मन शरीरसे अच्छे काम कराता है, दुर्जनका बुरे काम! जड़ शरीरको तो केवल 'हुक्म सरकारका' से ज्यादा कहना ही—करना ही नहीं पड़ता। यदि बुरे मनका स्थान अच्छे मनने ले लिया तो शरीरके अफ़सर 'गवर्नमेण्ट' बदल जाती है। वही हाथ जो कलतक निरीह शरीफ़ोंका गला काटनेमें सुख पाते थे, आज हरेक दुखी और पीड़ितकी सेवा करते नहीं अघाते। इसलिये दुर्जनको अपनेको सुजन बनानेके लिये शरीर बदलनेकी, कपड़े बदलनेकी, कमरा बदलनेकी जरूरत नहीं होती। उसे केवल मन साफ़ करना होता है। गङ्गास्नान, भगवन्नामजन, भक्ति-पूजापाठका उद्देश टेढ़ी नाकको सीधी करना, काले शरीरको गोरा बनाना या लँगड़ेको पैरवाला बनाना नहीं होता—यह भी हो सकता है पर लोग इनके लिये व्यर्थ समय नहीं खोते—इसका सब धर्मकार्योंका उद्देश्य मनको शुद्ध, निर्मल स्वच्छ करना होता है। इसीलिये कहा है कि—

मन एव मनुष्याणां कारणं बन्धमोक्षयोः।

मन ही मनुष्यके बन्धन या मोक्षका कारण है—अर्थात् योगवाशिष्ठमें महर्षि वशिष्ठने बड़े सुन्दर शब्दोंमें कहा है—

मनो हि जगतां कर्त्तृ मनो हि पुरुषः स्मृतः।
मनःकृतं कृतं कर्म न शरीरकृतं कृतम्॥

CC-0. Jangamwadi Math Collection. Varanasi. Digitized By Siddhanta eGangotri Gyaan Kosha

जब सब कार्य मन ही करता है तो मनसे जो साफ़ हो वह सज्जन, जो मनसे मैला हो—वही दुर्जन !

कौन दुर्जन नहीं है ?

इस परिभाषाके बाद हम सभी सोचने लगते हैं कि कौन दुर्जन नहीं है ? लाखों रुपया दान करनेवाला व्यापारी इस दुनियामें दग़ा-फ़रेबके धंधेसे पैसा पैदा करता है तो उसकी उपासना वृथा है। वह दुर्जन है। मन्दिर-तालाब बनवानेवाला राजा यदि प्रजापर अत्याचारकर शासन करता है तो वह दुर्जन है। मालिकसे पैसा पाकर उसका नमक-हलाल न करनेवाला तथा उसके कामकी हानि कर अपना कोई भी काम करनेवाला दुर्जन है। पिता-माताका परमभक्त बालक यदि दूसरेके पिता-माताको दुःख देता है, तो वह दुर्जन है। शंकर-पार्वतीकी पूजा करनेवाला परन्तु आचरणका हीन दुर्जन है। सोना गहना बनानेके लिये आया—उसमेंसे माल चुराकर गहना बनानेवाला—पर रोज गङ्गास्नान करनेवाला दुर्जन है। भगवान् भावके, सच्ची भक्तिके, शुद्ध मनोवृत्तिके भूखे हैं। वे कसरत नहीं चाहते। दो मील पैदल चलकर मन्दिरमें दर्शन करना बड़ी सराहनीय बात है, पर भगवान्‌के भक्तोंकी दो दिन सेवा करना उससे भी बड़ा काम है—और सबसे बड़ा काम है प्रत्येक जीवमें भगवान्‌का दर्शन करते हुए एक क्षणके लिये भी किसी गरीब-दुखियाकी सेवा करना। सारांश यह कि जिसकी क्रिया और मन दोनों अशुद्ध हैं वह तो दुर्जन है ही, परन्तु जिसकी कोई-कोई बाहरी क्रियाएँ अच्छी भी हैं पर जिसका मन शुद्ध नहीं है, वह भी दुर्जन है। इसलिये यदि महापुरुष बनना चाहते हो तो मनको शुद्ध करो।

मनकी मैलसे हानि

प्रश्न हो सकता है कि मनकी मैलसे हानि क्या है ? इसका उत्तर हम यही दे सकते हैं कि यह ब्रह्माण्ड उसी परब्रह्मकी रचना है तो सृष्टिमात्रका उद्देश्य उसी ब्रह्मकी तद्रूपता प्राप्त करना है। अतएव कोई वस्तु स्वभावतः गंदी, मैली हो ही नहीं सकती। मनका स्वभाव विकारमय होना नहीं है। यदि उसमें विकार आ गया है तो यह समाजका, सहवासका उसी प्रकारका दोष है जिस प्रकार आकाशसे पानी गिरते समय स्वच्छ—निर्मल रहता है, पर जमीनकी मिट्टीसे मिलकर मैला हो जाता है। इसी प्रकार हमारा मन है जो वातावरण तथा परिस्थितिमें पड़कर गँदला हो जाता है। उसपर जातिका, स्वभावका, वंशका, पूर्व-कर्मका, सबका एक साथ प्रभाव पड़ता है। बच्चा माँके पेटसे चोरी करना नहीं सीखता। जन्मके समय वह शुद्ध रहता है पर धीरे-धीरे वह क्या-से-क्या नहीं हो जाता ! अतएव अपना मन शुद्ध करनेसे अपनी आत्माका, अपने वंशका, अपने देशका, अपने रचयिताकी रचनामात्रका भला होता है—यह इसलिये कि आत्मा तो एक है। उसमें तो कोई भेदभाव है नहीं। हमारी-आपकी सबकी जुदा-जुदा देहके भीतर एक ही आत्माका निवास है। अतएव एककी दुर्जनता सबकी हानि करती है और इसीलिये महापुरुष केवल अपने कल्याणकी बात न सोचकर प्राणिमात्रका कल्याण सोचते हैं। भगवान् अवतार लेकर लोगोंको सन्मार्गपर ले आते हैं।

तत् सृष्ट्वा, तदेवानुप्राविशत्।
तत्र को मोहः कः शोक एकत्वमनुपश्यतः॥

(उपनिषद्)

अर्थात् आत्मा इस जगत्‌को रचकर उसमें प्रविष्ट हो जाता है। जो सबमें अपनेको देखता है, इस आत्माकी एकताको जानता है, उसे क्या मोह, क्या शोक ? इसी परमानन्दको 'सुरुरे जावेदानी' कहते हैं। अतः विश्वको अपना अङ्ग जाननेवाला किसीको मनकी मैलमें लिपटा देख-कर किस प्रकार शान्त रह सकता है ? उसका मन अपने साथीके दुःखपर कराहता रहेगा।

इसीलिये दुर्जनकी दुर्जनता—हमारी आपकी कमी और हरेकके विचारकी वस्तु है। हरेकके प्रयत्नका विषय है।

दुर्जन पहचाना कैसे जाय ?

प्रश्न यह भी उठता है कि दुर्जनका जब कोई रूप नहीं होता, कोई दृश्य खासियत नहीं होती तो उसे पहचाना कैसे जावे ? इसके लिये हमको महापुरुषोंद्वारा कथित लक्षणोंसे काम लेना चाहिये। 'भक्तिविवेक'में बाबा बोधिदासजी एक 'दुर्जन' राजाकी परिभाषा इस प्रकार लिखते हैं—

नहिं गुरु कीन्ह नाम नहिं पाया। नहिं हरिभक्ति जीवके दाया॥
ज्ञान ध्यान नहिं धर्म विचारा। साधु-सेव नहिं कीन्ह मुआरा॥
तीर्थ न कीन्ह नहिं सुना पुराना। नहिं पूजा नहिं तप अरु दाना॥
जन्मो भरि यह पाप कमाया। देहु नर्क महँ कह जमराया॥

ऐसे राजा नरक जाते हैं जो ऊपर लिखा कार्य करते हैं। यह तो राजाकी दुष्टता समझनेके लिये काफी हुआ। अब जरा दुर्जन साधुका भी लक्षण जानना चाहिये। इसका लक्षण हमारे नानाने अपने एक काव्य-ग्रन्थमें लिखा है। उनका नाम श्रीरामेश्वरदयाल है। उम्र इस समय ९० वर्षके लगभग है। साधु हुए, घर-बार छोड़े ५० वर्षसे ऊपर हो चले। इस अवस्थामें भी अपने हाथसे भोजन बनाते हैं, स्वयं अपना सब काम करते हैं, अपने पढ़े-पोथीमें सानी देते हैं

CC-O. Jangamwadi Math Collection. Digitized By Siddhanta eGangotri Gyaan Kosha

और आश्चर्यमय बात यह है कि ५ वर्षसे ऊपर हो रहे हैं कि उन्होंने सूर्यास्तके पहले कभी एक दाना अन्न या एक बूँद पानी भी अपने मुखमें नहीं डाला। ऐसे व्यक्तिको दुर्जन-साधुके विषयमें कुछ लिखनेका अधिकार है। वे लिखते हैं—

सत्संगति बिरलै जग भाई। दंभिन मिलि सत्पंथ छिपाई॥
कोउ मौनी कोउ सिध बनि बैठा। तापत अगिनि कोऊ जल पैठा॥
लावत पूआ पूरी जो है। मौनी तासन बोलत खुश है॥
सत्संगति हित मुमुखू जाई। ता तनु मौनी चिन्तव रिसाई॥
देखि दीन जोहत मुख भाई। मौनी इत-उत जात पराई॥
कपटी मुनिकर जानत भेदा। निसि दिन परे पेट कै खेदा॥
ज्ञान-ध्यानका मरम न जाने। नरतन पाइ वृथा बौराने॥

× × ×

लाज तजे मन नेकु न मरिहै। बिन मन मरे चैन नहिं परिहै॥
इन्द्रीनिग्रह जान न भाई। बायन त्यागि बड़ो पद पाई॥
सुनिके राजन केर अवाई। 'परमहंस' फूले न समाई॥
पूछत स्वागत सादर जाई। लंपट नारि यार जिमि पाई॥
जो कोउ दीन मुमुक्षू जाता। परमहंस पूछत ना बाता॥
मानापमान न तृण भरि छूट्यो। देहाभिमान न तनकौ टूट्यो॥
आतम-बोध-बिना भ्रम जाई। बासन टारे कबहुँ पराई॥
इन्हहिं संत जनि समुझउ भाई। इनहिं देखि हरिहू बिसराई॥
बिगरे आप बिगारैं जगहीं। समुझि परै लागै यम-पनहीं॥
वस्तु कछुक पै हाथ न आई। त्यागे वस्तु भया का भाई॥
चंचल मन थिर नेकु न भयऊ। मौनिहिं भये नाहिं मन मरेऊ॥
आप अंध जग पंथ बतावत। दोऊ लोक निज हाथ नसावत॥

श्रीरामेश्वरदयालजीकी ऊपर लिखी पंक्तियाँ बड़ी मार्केकी हैं। उनका तात्पर्य केवल यही है कि केवल वस्त्रसे बना साधु वास्तवमें साधु नहीं गिना जाता बल्कि जिसका मन मर गया है, वही वास्तविक साधु है! महात्मा कबीरदासजीने बड़े सुन्दर शब्दोंमें लिखा है—

केसन कहा बिगाड़ियो जो मूँड़ो सौ बार।
मन को क्यों नहिं मूँड़िये जामें बिषै बिकार॥

दुर्जनकी परिभाषा लिखते हुए महात्मा पलटूदासजी संत-निन्दकको बड़ा भयङ्कर दुर्जन मानते हैं। वे लिखते हैं—

सन्तनकी निन्दा नहिं कीजे। सन्तनकी निन्दामें नाहिं भला॥
चौरासी भोग वह भोग चला। चौरासी भोगन फेर चला॥
सन्तनको कछु दोस नहीं। अपने (तू) पापसे आप जला॥
पलटू उ सका जो मुँह देखे। उसीका मुँह फिर होय काला॥

महात्मा जगजीवनदासने पाषण्डी भक्तोंको भी दुर्जन माना है। वे लिखते हैं—

जगकी रीति कही नहिं जाई। टेक।
मिलहिं भाव करिकै अधीन है, पाछे करैं कुटिलाई॥
माला कंठी पहिरि सुमिरनी दीन्हो तिलक बनाई॥
कहहिं कि भक्ति सिद्धि है निपिटिहन, बहु बकवाद बढ़ाई॥
अन्तर नाम भजन तेहि नाहीं, जहँ तहँ पूजा लाई॥
करहिं बिबाद बहुत हठ करिकै, परहिं भरम माँ जाई॥
जगजीवनदास गुप्त मति सुमिरहु, प्रगट न देहु जनाई॥

महात्मा कबीरदासने 'दुर्जन' शब्दका ही उपयोग करते हुए लिखा है—

गुन गाहै अवगुन खनै, जिभ्या कटुक उदार।
ऐसा मूरख दुर्जना, नरक जाय जमद्वार॥

दुर्जनकी परिभाषा करना वास्तवमें मनुष्यकी परिभाषा करना है! पर, यह परिभाषा जितनी कठिन है, उतनी ही गलत भी हो सकती है। मनुष्यकी परख करना बड़ा कठिन काम है। एक कविने सत्य कहा है—

जौहरको जौहरी सर्राफ जरको परखे।
मगर वो न देखा जो बशरको परखे॥

इसलिये हमलोग स्वयं अपने शब्दोंमें दुर्जनकी परिभाषा करनेसे धोखा उठा सकते हैं। इसलिये उनके लक्षण संत महात्माओंके शब्दोंमें ही बतलाना उचित होगा। महात्मा पलटूदासकी एक वाणी है—

झूठ साँच कहि दाम जोरिकै गाढ़ने।
औषधि कूटहि रोज़ जिये कै कारने॥
जीये वर्ष हज़ार, आख़िरको मरैगा।
अरे हाँ रे पलटू, तन भी नाहीं संग क्या ले करैगा॥

बिनयपत्रिकामें महात्मा तुलसीदासजी लिखते हैं—

ते नर नरकरूप जीवत जग,
भवभंजन पद बिमुख अभागी॥
निसिवासर रुचि पाप असुचि मन,
खल मतिमलिन निगमपथ त्यागी।
नहिं सतसंग भजन नहिं हरिको,
स्रवन न रामकथा अनुरागी॥
सुत बित नारि भवन ममता निसि,
सोवति अति मति कबहुँ न जागी॥
तुलसिदास हरिनाम सुधा तजि,
सठ हठि पियत बिषय बिष माँगी।

CC-0. Jangamwadi Math Collection. Varanasi Digitized By Siddhanta eGangotri Gyaan Kosha

सूकर-स्वान-सृगाऊ-सरिस जग,
जनमत जगत जननि दुख लागी ॥

अब थोड़ा उर्दूके कवियोंकी परिभाषा सुननी चाहिये। हज़रत 'वासिल' लिखते हैं—

अच्छेके एवज़ जो कि बुरा करते यही हैं।
जो लोग नहीं डरते खुदासे वो यही हैं॥
मोहसिन कुशी बेरहमी व हक़तलफी वा बेदार।
मोजिद हैं यही सबके इन्हींकी हैं ये ईजाद॥
ऐसोंने किसीसे भी भलाई भी किया है।
जिससे मिलाया हाथ उसे रंज दिया है॥

सादतयार खाँ रंगीने 'नेककी नेकी देखकर, बदका अपने बद-आमालपर अफ़सोस करना' बहुत ही अच्छे शब्दोंमें दर्शाया है। अन्तमें वे बदसे—दुर्जनसे कहलाते हैं—

और एक इन्सान हैं हमरु सियाह।
दम वो दम करते हैं जो बेहद गुनाह॥
रहम आता ही नहीं असला कभी।
अपने खातिर मारते हैं लाख जी॥
रात-दिन तन परवरी की फ़िक्र है।
औरका ग़म खायें हम क्या ज़िक्र है॥
हमसे रोज़ों शबमें है लाखोंके दुख।
कुछ नहीं पाया किसीने हमसे सुख॥
शर्म कर अफ़आले बदसे ऐ अज़ीज़।
कौनसे दिन आयेगी तुझको तमीज़॥

उदाहरणोंकी भरमार की जा सकती है। अनेक महात्माओंके वचन उद्धृत किये जा सकते हैं। पर इनसे लेखका विस्तार बढ़ेगा और कोई लाभ न होगा। अंग्रेजी तथा संस्कृतमें, विशेषतः संस्कृतमें तो इनकी 'वन्दना' की भरमार है। पर, हमने केवल उन्हीं महात्माओंके वचन दिये हैं जिनकी भाषा हमारे लिये सरल है तथा जिनका नाम हमारी ज़बानपर रहता है। अतएव उनके लक्षणको और अधिक न लिखकर हम केवल गोसाईं तुलसीदासजीद्वारा की गयी उनकी वन्दनाको दुहराकर 'अपना' परिचय समाप्त करेंगे। रामायणमें लिखा है—

बहुरि वन्दि खलगन सति भाये। जे बिनु काज दाहिने बाँये॥
परहित हानि लाभ जिन केरे। उजरे हरष बिषाद बसेरे॥
हरिहर जस राकेस राहु-से। पर अकाज भट सहसबाहुसे॥
जे परदोष लखहिं सहसाखी। परहित घृत जिनके मन माखी॥
तेज कृसानु रोष महिषेसा। अघ अवगुन धन धनिक धनेसा॥
उदय केतुसम हित सबहीके। कुम्भकरनसम सोवत नीके॥
पर अकाज लगि तनु परिहरहीं। जिमि हिमि उपल कृषी दलि गरहीं॥
बंदौं खल जस सेष सरोषा। सहसबदन बरनै पर दोषा॥
पुनि प्रनवौं पृथुराज समाना। पर अघ सुनै सहस दस काना॥
बहुरि सक्रसम बिनवौं तेही। संतत सुरानीक हित जेही॥
बचन बज्र जेहि सदा पियारा। सहसनयन पर दोष निहारा॥

उदासीन अरि मीत हित, सुनत जरहिं खल रीति।
जानु पानि जुग जोरि करि, बिनती करहुँ सप्रीति॥

इस जीवनका उद्देश्य अपनी आत्माका स्वरूप पहचान लेना है। अपने आत्मत्वको प्राप्त कर लेना है। हम अपने आत्मस्वरूपको प्राप्तकर 'तन्मय' हो जायँ। हमारा भटकना समाप्त हो जाय। यात्री घर लौट आवे! जीवात्मा तथा विश्वात्मा एक हो जावे! यह विश्व एक स्वतन्त्र खेल है। अपनी आत्माको ही सबसे बड़ा निर्माता तथा सुधारक मानना चाहिये। वही विनाशक तथा संहारक भी है। वह स्वयं अपनेको बना-बिगाड़ सकता है। यदि वह अपनेको कर्त्ता मान ले; भय, सन्देह, दुःख तथा शोकसे परे मान ले तथा भगवान्‌की श्रद्धा तथा भक्तिका सुख भोगने लगे तो वह संसारके राग-द्वेषकी मैलसे परे हो सकता है। अतएव हरेक दुर्जनको एक भूला हुआ मुसाफ़िर समझकर उसे सन्मार्गपर लाना चाहिये तथा उसकी दुर्जनताके कारण उससे घृणा नहीं, उसपर दया करनी चाहिये और यह सोचना चाहिये कि हममें वे दुर्गुण हैं या नहीं—यदि हैं तो कैसे दूर हों।

अन्तमें मैं पाठकोंकी सेवामें स्वर्गीय काशिराजके गुरु श्रीकाष्ठजिह्वास्वामी—श्रीदेवस्वामीजीकी ये पंक्तियाँ देकर इस लेखको समाप्त करता हूँ। पंक्तियाँ कण्ठस्थ करने योग्य हैं—

बन्दे राम चरणसों लाग, जौ तू लागि सकै॥
मोह-निसामें सोवत बीते, जुग जुग अजहूँ जाग।
मान कपट चतुराई निन्दा, बदकर मनसे भाग॥
जो तू भागि सकै॥

जदपि विषय-रस प्यारे तद्यपि, अन्त लगैगो दाग।
काजरकी कोठरी समझ ले, अस बिचारिके त्याग॥
जो तू त्यागि सकै॥

जिन चरणनको शुक-मुनि सेवत, साध ज्ञानबैराग।
जिनमें श्रीगंगाजू लहरत, वाही रसमें पाग॥
जो तू पागि सकै॥

सुखके कारण सब जग दौड़त, मिलत न सुखको तागा।
देवकिनन्दनके पाँयनमें, नित बसंत, नित फाग॥
जो तू फागि सकै॥

CC-O. Jangamwadi Math Collection. Varanasi.Digitized By Siddhanta eGangotri Gyaan Kosha

भक्त रामावतार

(लेखक—पं० श्रीबलदेवजी उपाध्याय एम० ए०, साहित्याचार्य)

किसी भी प्रतिभासम्पन्न पुरुषके व्यक्तित्वकी ठीक-ठीक परीक्षा करना अत्यन्त कठिन कार्य है। उसके जीवनके इतने भिन्न-भिन्न और कभी-कभी परस्पर-विरोधी पहलू हुआ करते हैं कि उसकी जीवनदिशा-का सर्वाङ्गरूपेण पता लगाना यदि असम्भव नहीं तो दुःसम्भव अवश्य हुआ करता है। कभी-कभी परिस्थिति उसके जीवनके एक ही ढर्रेको, जो आपाततः सबसे प्रबल तथा प्रकाशमान प्रतीत होता है, सर्वसाधारणके सामने लाकर यों उपस्थित कर देती है कि उसके चकाचौंधमें उसके अन्य अंशोंके अस्तित्वका भी पता हमें नहीं चलता। परन्तु उन अंशोंकी सत्ता रहती अवश्य है और इनका पता उन्हें चलता है जो विवेक-बुद्धिका उपयोगकर उस महापुरुषके समग्र जीवनको पक्षपातरहित होकर समझनेका वास्तवमें उद्योग करते हैं।

मेरे इस कथनका प्रधान लक्ष्य है पण्डितप्रवर रामावतार शर्माजीका जीवनचरित। पार्थिव शरीरको छोड़कर स्वर्गवासी हुए पण्डितजीको अभी कुछ ही वर्ष हुए होंगे, परन्तु इधर ही क्यों उनके जीवनकालमें भी उनके विषयमें कुछ लोगोंकी बेसिर-पैरकी विचित्र धारणा थी। उनके पाण्डित्यका लोहा सब मानते हैं, उनकी नव-नवोन्मेषशालिनी प्रज्ञाकी प्रशंसा किये बिना कोई नहीं रह सकता, उनके सामने कोई भी पण्डितम्मन्य किसी भी विषयके ऊपर शास्त्रार्थ करनेकी कण्डूति लेकर आया, वह उनके अलोकसामान्य प्रतिभाके सामने नतमस्तक अवश्य होता; उसकी कण्डूति जरूर मिट जाती और वह उनके विपुल ज्ञान-वैभवकी शतशः प्रशंसा किये बिना नहीं रहता। अतः उनकी विद्वत्ताकी चर्चा पर्याप्त मात्रामें होती आयी है। उसके विषयमें मुझे न तो कुछ कहनेकी आवश्यकता है और न कुछ लिखने-की जरूरत। परन्तु मुझे उन लोगोंसे अवश्य कुछ बातें कहनी हैं जो उनके चरित्रकी खूबियोंपर बिना विचार किये ही उन्हें एक बड़ा नास्तिक बतलानेका दुःसाहस करते हैं। सच तो यह है कि पण्डितजी अपने प्रतिपक्षियोंकी युक्तियोंके ही सर्वथा खण्डनमें इस प्रकार दत्तचित्त हो जाया करते थे कि विरोधियों-को भी उनके अपने मतका पता नहीं चलता था। बुद्धि ऐसी प्रखर थी कि कोई भी युक्ति उनके सामने रखी जाती थी उसके खण्डन करनेके लिये पण्डितजी अन्य युक्तियाँ पेश कर ही दिया करते थे। ईश्वर-सत्ताके विषयमें यदि आप कोई युक्ति देते हैं तो पण्डितजी उसके एकदम खण्डन कर देनेके लिये अनेक प्रबल युक्ति तत्काल लिये उपस्थित हैं। इसके विपरीत यदि ईश्वर-खण्डनके विषयमें आप युक्ति देते हैं तो पण्डितजीके पास ईश्वर-मण्डनके विषयमें युक्तियोंका अभाव नहीं है। अतः ऐसी विचित्र परिस्थितिमें प्रतिपक्षी पण्डितजीके वास्तविक अभिप्रायको न समझ कर झुँझलाकर उन्हें परम नास्तिक बतलाकर ही अपने जले दिलको ठण्ढा किया करता था। इस प्रकारकी पण्डितजीके विषयमें मिथ्या धारणा लोगोंमें फैल गयी है। इसमें कुछ दोष पण्डितजीके उन सगे सम्बन्धियों शिष्यों यथा प्रशंसकोंका भी है जो उनके गुणगानमें ही अनुकरण करनेमें अपनेको कृतकृत्य मानते हैं। इन्हीं सब कारणोंसे पण्डितजीको सच्चे आध्यात्मि जीवनके समझनेवालोंकी संख्या अत्यन्त न्यून है। पर कम होनेपर भी वह है अवश्य। पण्डितजी सम्पर्कमें आनेवाले तथा उनके भीतरी गुणोंपर

CC-0. Jangamwadi Math Collection. Varanasi. Digitized By Siddhanta eGangotri Gyaan

पात करनेवाले विवेकी विद्वानोंपर उनके पवित्र चरित्र-का जौहर अवश्य खुला है इसका मुझे पूरा विश्वास है। उनके सच्चे गुणोंके पारखियोंकी सूची यदि मुझसे कोई बनानेको कहे तो मैं उसमें सबसे पहले काशीके पण्डितप्रकाण्ड महामहोपाध्याय पण्डित गोपीनाथ कविराजजीका ही नाम रखूँगा जो पण्डित-जीके थोड़े ही सम्पर्कमें आकर भी उनके विचित्र आध्यात्मिक जीवनकी सत्ताके कायल हो गये थे। बन्धुवर पण्डित बटुकनाथजी शर्मा, डाक्टर हरदत्त शर्मा, पण्डित नारायणशास्त्री आदि अनेक पण्डितजी-के शिष्य तथा प्रशंसक आज भी विद्यमान हैं जो उनकी विपुल विद्वत्ताके अन्तस्तलमें वर्तमान रहनेवाली उनकी निश्छल प्रवृत्ति, सरल हृदय, उदात्त विचार, पवित्र आध्यात्मिकताको आलोचनात्मक दृष्टिसे परख-कर माननेवाले हैं। अतः जो कुछ अभी आगे लिखा जायगा उसे मैं पण्डितजीके चरित्रका साधारण दृष्टिसे ओझल रहनेवाला एक अंश मानता हूँ और उसकी सत्ताके विषयमें यदि किसीको सन्देह हो तो ऊपर उल्लिखित सज्जन उक्त सन्देहको हटानेमें सर्वथा समर्थ होंगे ऐसी मेरी बद्धमूल धारणा है।

लेखकको पण्डितजीके चरणोंके पास बैठकर विद्याध्ययन करनेका कई वर्षोंका शुभ अवसर मिला है; उन दिनोंमें सदा पास रहनेसे उनके अन्तरङ्ग विचारोंसे परिचित होनेका अभूतपूर्व अवसर भी प्राप्त हुआ है। उसके बाद भी पण्डितजीकी विचारा-नुसारिणी कार्यप्रणालीको देखनेका भी समय मिलता रहा है। अतः वह जो कुछ लिख रहा है उसे वह अन्धभक्तिकी प्रेरणाका परिणाम नहीं मानता, प्रत्युत विवेचनापूर्वक परीक्षा करनेका सुफल समझ रहा है।

पण्डित रामावतारजीको ईश्वरकी सत्तापर असीम विश्वास था जो केवल अन्धश्रद्धाके ऊपर निर्भर न था बल्कि उनकी विद्वत्ताके अनुरूप ही उनके परिपक्व विचारपर अवलम्बित था। अन्तरङ्ग शिष्योंकी जिज्ञासाको शान्त करते हुए कहा करते थे कि कई एक इतने प्रबल कारण हैं कि ईश्वरकी सत्ता बलात् माननी ही पड़ती है। इस संसारमें पाप-पुण्यका विवेक, मनुष्यको भावप्रवृत्तिका अन्तिम अवसान, ज्ञानकी चरम सीमाका आश्रय—आदि अनेक आवश्यक हेतुओंको जगन्नियन्ता सर्वशक्तिमान् सच्चिदानन्दकी सत्ताको प्रमाणित करनेके लिये सर्वथा पर्याप्त तथा अकाट्य बतलाया करते थे। विराट्रूपका भगवान्का प्रत्यक्ष रूप बतलाया करते थे। कहा करते थे कि ईश्वरके स्वरूपका साक्षात्कार करनेके लिये अन्यत्र जानेकी क्या जरूरत? भागवतके द्वितीय स्कन्धके प्रथम अध्यायमें विराट्के वर्णनात्मक 'ईशस्य केशान् विदुरम्बुवाहान्' आदि श्लोकोंको इस प्रसङ्गमें बड़े प्रेमसे सुनाया करते थे। जिन्हें आँखें हैं वे भगवान् शङ्करकी मूर्तिको प्रत्यक्ष देख सकते हैं। यह नीला आकाश उनका केश है। उनके ललाटपर चन्द्रकला अपनी रुचिरता बिखेर रही है। आकाशमें जगमगाती आकाशगङ्गा ही तो उनके सिरपर जटाजूटमें घूमने-वाली गङ्गाजी हैं। अतः व्योमकेशकी मूर्ति तो सदा ही हमारे नेत्रोंके सामने देदीप्यमान है। इस व्यक्त-मूर्तिको निरखता हुआ भी यदि कोई महापुरुष शङ्करकी सत्तामें इनके मूर्त्यभावके कारण विश्वास नहीं माने, तो उसे क्या कहा जाय। जिस पुरुषके ऐसे उद्गार हों भला उसे हम अनीश्वरवादी किस मुँहसे कह सकते हैं?

भगवान्में उनकी भक्ति अटल थी। उनकी जिह्वापर कितने स्तोत्र नाचते थे, इसे हम कैसे कहें। न जाने कितने हजार श्लोक जो संस्कृतके चुने हुए भक्तिग्रन्थोंसे हुआ करते थे उन्हें याद थे जिन्हें वे चलते-फिरते, उठते-बैठते कहा करते थे। उनकी

CC-O. Jangamwadi Math Collection, Varanasi.Digitized By Siddhanta eGangotri Gyaan Kosha

स्मरणशक्ति अलौकिक ही थी। समूचा नैषध उन्हें याद था। उसके हर एक पद्यको वह मन्त्र कहा करते थे और समय-समयपर उसका पाठ किया करते थे। परीक्षाकी कापियाँ देखते जाते थे, नम्बर देते जाते थे। आँख और हाथसे परीक्षाका काम होता रहता और उधर मुँहसे भगवद्भक्तिपूरित महात्माओंके सरस पद्योंका पाठ करते जाते थे। यामुनाचार्यके सुप्रसिद्ध आलवन्दार स्तोत्रका यह भव्य पद्य—

तवामृतस्यन्दिनि पादपङ्कजे
निवेशितात्मा कथमन्यदिच्छति।
स्थितेऽरविन्दे मकरन्दनिर्भरे
मधुव्रतो नेक्षुरकं समीक्षते॥

—ऐसे अवसरपर उनके गद्गद् कण्ठसे अविच्छिन्न-रूपसे निकला करता था। बन्धुवर पण्डित बटुक-नाथजीने पहले-पहले इस श्लोकको ऐसे ही एक अवसरपर पण्डितजीके ही मुँहसे सुना था। पुराणोंको वे बड़े आदरसे देखते और पढ़ते थे, विशेषकर भागवतको। लेखकको वे कितनी बार भागवतके कितने ही सुन्दर श्लोकोंको सुनाया करते थे। सुनाते समय उनकी मुखभङ्गीमें परिवर्तन दीख पड़ता था। भगवत्प्रेमको चखनेवाले महात्माओंके ऊपर भागवतके श्लोकोंका जो असर कहा-सुना जाता है वही प्रभाव उनके ऊपर भी हुआ करता था। भागवतका अधिकांश उन्हें याद था। भागवतके किन-किन श्लोकोंमें विचित्र शब्दोंका प्रयोग हुआ है, वे प्रसङ्ग आनेपर सदा बताया करते थे। कशिपु शब्दके 'शय्या' अर्थके उदाहरणमें वे भागवतसे 'सत्यां क्षितौ किं कशिपोः प्रयासैः' के प्रयोगको उद्धृत किया करते थे।

हनुमान्‌जीके वे बड़े भक्त थे। सुना जाता है कि अपने बाल्यकालमें उन्होंने मारुतिकी बड़ी आराधना की थी। उस समय वे किसी निर्जन मारुति-मन्दिरमें अपना डेरा डाल देते और लगातार जप करनेमें लग जाते। एक प्रकारसे उन्हें हनुमान्‌जीका इष्ट था। बहुत-से जानकार लोग पण्डितजीके भव्य चेहरेकी वानराकृतिको हनुमान्‌जीकी प्रखर आराधनाका व्यक्त फल बतलाया करते हैं। जो कुछ भी हो, परन्तु इतना तो निश्चित है कि पन्द्रह वर्षकी उम्रमें उन्होंने मारुतिशतक-जैसा स्रग्धरावृत्तमें अतीव ओजःप्रधान और जोरदार काव्य लिखा था। इसे तो हम बालक रामावतारपर प्रसन्न हुए साक्षात् हनुमान्‌जीके प्रसादका ही फल मानते हैं।

पण्डितजी देवालयोंको सदा श्रद्धा और भक्तिके साथ देखते थे। पण्डोंके दुर्व्यवहारसे जरूर दुःखित हुआ करते थे, और इसीलिये इन देवालयोंकी पवित्रता बनाये रखनेके लिये प्रयत्न करनेका सदा उपदेश दिया करते थे! पटनेसे जब केवल परीक्षाकार्यके लिये ही कुछ ही घंटोंके लिये काशी आते तब विश्वनाथ और गोपालमन्दिरमें बिना दर्शन किये नहीं रहते थे। भोजनकी शुचिताका इतना खयाल रखते थे कि गङ्गाजलमें तैयार होनेवाली दास हलवाईकी मिठाईके सिवा किसी भी दूकानकी मिठाई नहीं छूते थे।

कितना लिखा जाय, स्थानकी कमी बरबस कलम-को रोक रही है! परन्तु अन्तमें हम इतना अवश्य कहेंगे कि ऐसे पवित्र आचरणवाले, सत्यपर अटल निष्ठा रखनेवाले परमभागवत विद्वान्‌को यदि उनके भावुक शिष्यगण एक छिपा हुआ सच्चा संत मानते हैं तो क्या इसमें कुछ अनुचित है? नहीं, कदापि नहीं।

CC-O. Jangamwadi Math Collection, Varanasi.Digitized By Siddhanta eGangotri Gyaan Kosha

वेदोंमें भगवन्नाममहिमा

(लेखक—श्रीमत्परमहंस परिव्राजकाचार्य श्री १०८ श्रीस्वामी भागवतानन्दजी महाराज मण्डलीश्वर, काव्यसांख्ययोग-न्यायवेदवेदान्ततीर्थ, वेदान्तवागीश, मीमांसाभूषण, वेदरत्न, दर्शनाचार्य)

[गतांकसे आगे]

ऋचो अक्षरे परमे व्योमन् यस्मिन् देवा अधि विश्वे निषेदुः।
यस्तन्न वेद किमृचा करिष्यति य इत्तद्विदुस्त इमे समासते॥
(ऋग्वेद २।३।२१।, अथर्व सं० ९।२८।८)

वेदप्रतिपाद्य वेद्य (जाननेयोग्य) परब्रह्म (ओम्) को जिसने नहीं जाना उसने ऋग्वेद आदि वेदोंको पढ़कर भी क्या किया? अर्थात् कुछ भी नहीं, व्यर्थ ही श्रम किया, जो उस परमात्माको जानते हैं उनका ही जीवन धन्य है, नहीं तो हरिविमुखोंको जीवन्मृत ही समझो।

'इन्द्र त्वा वृषभं वयं सुते सोमे हवामहे'
(ऋग्वेद ३।३।१)

हे इन्द्र[1]! (हे परमात्मन्!) सोमरसके पानार्थ हम आपको स्तुतिद्वारा बुलाते हैं।

यद्द्याव इन्द्र ते शतं शतं भूमीरुत स्युः।
न त्वा वज्रिन्त्सहस्रं सूर्या अनु न जातमष्ट रोदसी॥
(ऋग्वेद ६।५।८, सामवेद ३।२।४।६)

दुष्टोंके नाश करनेके लिये वज्रको धारण करनेवाले हे इन्द्र! परमात्मन्! आपके मापके लिये सैकड़ों द्युलोक हों, तो भी आपको माप नहीं सकते, सहस्रों सूर्य भी आपको प्रकाशित नहीं कर सकते, उत्पन्न हुई कोई भी वस्तु आपको व्याप्त नहीं कर सकती।

यस्येमे हिमवन्तो महित्वा यस्य समुद्रं रसया सहाहुः।
यस्येमाः प्रदिशो यस्य बाहू कस्मै देवाय हविषा विधेम॥
(ऋग्वेद ८।७।३)

जिस परमात्माकी महिमाको उन्नत शिखरविशिष्ट गगनचुम्बी हिमालय आदि पर्वत और उत्तुङ्गतरङ्गमालाशाली समुद्र, प्रखर वेगवाहिनी गङ्गा आदि नदियोंके साथ कहते (गाते) हैं, अर्थात् पर्वतमाला और नद-नदी अपने विलक्षण विशाल आकारको दर्शाती हुई उस विश्वशिल्पी (कारीगर) के नामकी महिमाके गुणगणका गान कर रही हैं, उस परमात्माने ही यह उत्कर्ष प्रदान किया है। और जिस परमात्माकी ये सब दिशाएँ भुजाके समान हैं, उस सुखस्वरूप परमदेव परमात्माके लिये स्तुतिसे हम विशेष भक्ति करें। यह कैसा अच्छा भगवन्नाम-महिमाका वर्णन है।

अग्ने नय सुपथा राये अस्मान् विश्वानि देव वयुनानि विद्वान्।
युयोध्यस्मज्जुहुराणमेनो भूयिष्ठां ते नमउक्तिं विधेम॥
(यजु ४०।१६। ऋग्वेद १।१८९।१। काण्व सं० ४।१०।१।१७)

हे प्रकाशस्वरूप परमात्मन्! हे हमारी (वयुनो[1]) बुद्धियोंके ज्ञाता प्रभो! हम आपको बार-बार नमस्कार करके प्रार्थना करते हैं कि—आप हमको सदा शुभ मार्गमें ले जाइये तथा अशुभ और पापमार्गसे दूर रखें।

इन्द्रं मित्रं वरुणमग्निमाहुरथो दिव्यः स सुपर्णो गरुत्मान्।
एकं सद्विप्रा बहुधा वदन्त्यग्निं यमं मातरिश्वानमाहुः॥
(ऋग्वेद १।१६४।४६)

उस एक ही परमात्माको इन्द्र, मित्र, वरुण, अग्नि और दिव्य स्वरूप सुन्दर पंखवाला गरुत्मान् (गरुड़) कहते हैं, वस्तुतः परमात्मा एक ही है परन्तु (विप्र) मेधावी उस परमात्माको वृष्टि करनेवाली बिजलीरूप अग्नि, यम और मातरिश्वा (वायु) कहते हैं।

'तदेवाग्निस्तदादित्यस्तद्वायुस्तदु चन्द्रमाः। तदेव शुक्रं तद्ब्रह्म ता आपः स प्रजापतिः॥' (यजुर्वेद ३२।१)

वही परमात्मा अग्नि, आदित्य, वायु, चन्द्रमा, प्रजापति और शुद्ध ब्रह्म है।

'सुपर्णं विप्राः कवयो वचोभिरेकं सन्तं बहुधा कल्पयन्ति।' (ऋ० १०।११४।५)

बुद्धिमान् उस एक परमात्माके अनेक नामोंकी कल्पना करते हैं।

'स वरुणः सायमग्निर्भवति स मित्रो भवति प्रातरुद्यन्।
स सविता भूत्वाऽन्तरिक्षेण याति स इन्द्रो भूत्वा तपति मध्यतो दिवम्।' (अथर्व० १३।३।१३)

१—'वयुन' का अर्थ प्रज्ञा (बुद्धि) है, देखो निरुक्तनैघण्टुक खण्ड ३।१३।

२—त्रिषु शब्दका अर्थ विशेष स्मरणशक्तिसम्पन्न बुद्धिमान् है, देखो निरुक्त निघण्टु काण्ड ३।१५।

१—इदं सर्वं जगत्साक्षादर्शयतीतीन्द्रस्तत्सम्बुद्धौ हे इन्द्र! (उक्त मन्त्रका सा० भा०) इस जगत्को साक्षात् करानेवालेका नाम इन्द्र है और वह परमात्मा ही है।

CC-0. Mumukshu Bhawan Varanasi Collection. Digitized by Siddhanta eGangotri Gyaan Kosha

वह वरुण सायंकालमें अग्नि होता है। और प्रातः उदय हुआ मित्र होता है, सविता होकर आकाशसे चलता है, वह इन्द्र होकर मध्यसे द्यौको तपाता है।

'त्वमर्कस्त्वं सोमः' इस महिम्नःस्तोत्रके श्लोक (२६) में तथा 'त्वं ब्रह्मा त्वं पशुपतिरर्यमा' इस विष्णुपुराण (५। १८। ५६) में एवं 'एतमेके वदन्त्यग्निम्' इस मनुस्मृति (१२। १२३) में यही कहा गया है कि—हे परमात्मन्! आप चन्द्र, सूर्य, ब्रह्मा, शिव और अग्नि आदि हैं।

किसी विद्वान्ने ठीक ही कहा है—

श्रीरामचन्द्रहरिशम्भुनरादिशब्दा
ब्रह्मैकमेव सकलाः प्रतिपादयन्ति।
कुम्भो घटः कलश इत्यभिधास्यमानो
नाणीयसीमपि भिदां भजते पदार्थः॥

रामचन्द्र, हरि, शम्भु, नर और नारायण ये सब शब्द एक ही ब्रह्मके प्रतिपादक हैं, कुम्भ, घट और कलश कहनेसे शब्दभेद होनेपर भी अर्थभेद नहीं होता।

न द्वितीयो न तृतीयश्चतुर्थो नाप्युच्यते।
न पञ्चमो न षष्ठः सप्तमो नाप्युच्यते॥
नाष्टमो न नवमो दशमो नाप्युच्यते।
(अथर्ववेद १३। १६। १८)

वह परमात्मा न दूसरा, न तीसरा, न चौथा, न पाँचवाँ, न छठाँ, न सातवाँ, न आठवाँ, न नवाँ और न दशवाँ है, किन्तु एक ही है।

महाभाग्यत्वाद्देवताया एक आत्मा बहुधा स्तूयते, एकस्यात्मनोऽन्ये देवाः प्रत्यङ्गानि भवन्ति। (निरुक्त ७। १। ४)

परमेश्वरका ऐश्वर्य बहुत बड़ा है अतः उस एक आत्माकी बहुत प्रकारसे स्तुति की जाती है, उस एक आत्माके अन्य देवता प्रत्यङ्गस्थानीय हैं। परन्तु यह ज्ञान श्रद्धावान् पुरुषको ही प्राप्त होता है जैसा गीता (४। ३९) में कहा है—'श्रद्धावान् लभते ज्ञानम्' श्रद्धावाला ज्ञानको प्राप्त करता है।

'सापि जननीव कल्याणी योगिनं पाति'(योगभाष्य १। २०)

वह कल्याणकारिणी श्रद्धा माताके सदृश योगीकी रक्षा करती है।

'श्रद्धा श्रद्धानात्।' (निरुक्त ९। ३। ३१)

सत्य (परमात्मा) का स्थापन (प्रादुर्भाव) जिससे होता है वह श्रद्धा है[1]। भक्तशिरोमणि तुलसीदासजी अपनी रामायणमें कहते हैं—

भवानीशङ्करौ वन्दे श्रद्धाविश्वासरूपिणौ।
याभ्यां विना न पश्यन्ति सिद्धाः स्वान्तःस्थमीश्वरम्॥
(बालकाण्डके आरम्भका दूसरा श्लोक)

श्रद्धारूपी पार्वती और विश्वासरूपी शङ्करको मैं प्रणाम करता हूँ, जिनके बिना सिद्ध भी अपने अन्तःकरणस्थ ईश्वरको नहीं देख सकते। ऋग्वेदमें तो एक श्रद्धासूक्त ही है, जिसकी अन्तिम ऋचामें कहा है—

श्रद्धां प्रातर्हवामहे श्रद्धां मध्यन्दिनं परि।
श्रद्धां सूर्यस्य निम्रुचि श्रद्धे श्रद्धापयेह नः॥
(ऋग्वेद १०। १५१)

हम श्रद्धाको प्रातःकालमें बुलाते हैं, मध्याह्नमें बुलाते हैं, सूर्यास्तके समय बुलाते हैं, अर्थात् प्रातः, मध्याह्न और सायंकालमें जो पाठ, पूजा, भजन, स्मरण आदि करते हैं उन सत्कार्योंमें हमारी श्रद्धा हो। हे श्रद्धे! तू हमारी प्रत्येक सत्क्रिया में श्रद्धा करा।

'उपह्वरे गिरीणां सङ्गमे च नदीनां धिया विप्रो अजायत'
(ऋ० ८। ६। २८, सामवे० २। २। २। १)

पर्वतोंकी गुहा आदि रम्यस्थानोंमें और नदियोंके सङ्गम पर ध्यान, योग, प्रार्थना आदिसे प्रसन्न हुए भगवान् बुद्धिमान् उपासकोंको दर्शन देनेके लिये प्रकट हो जाते हैं।

इस मन्त्रके द्वारा यही रहस्य बतलाया गया है कि पर्वत प्रान्त या नदी-सङ्गमके स्थानपर स्तुति-गान करनेसे इन्द्रदेव (ईश्वर) का दर्शन मिलता है।

अपाणिपादो जवनो ग्रहीता
पश्यत्यचक्षुः स शृणोत्यकर्णः।
स वेत्ति वेद्यं न च तस्यास्ति वेत्ता
तमाहुरग्र्यं पुरुषं महान्तम्॥
(श्वेताश्वतर० ३। १९)

उस परमात्माकी अद्भुत महिमा है इस बातको यह मन्त्र बतलाता है—बिना हाथके ग्रहण करता है, बिना पैरके चलता है, बिना चक्षुके देखता है, बिना कानके सुनता है, वह सबको जानता है, उसकी महिमाको कोई नहीं जानता, विद्वान् उसे सर्वश्रेष्ठ कहते हैं।

तमीश्वराणां परमं महेश्वरं
तं देवतानां परमं च दैवतम्।
पतिं पतीनां परमं परस्ता-
द्विदाम देवं भुवनेशमीड्यम्॥
(श्वे० उ० ६। ७)

१. वरुण नाम परमात्माका है।

CC-O. Jangamwadi Math Collection, Varanasi. Digitized By Siddhanta eGangotri Gyaan Kosha

वह इन्द्र आदिका भी अधिपति है, देवताओंका भी देवता है, पालकोंका भी पालक है, सब जगत्के अधिपति स्तुतियोग्य उस प्रकाशरूप परमात्माको हम जानें।

स नः पिता जनिता स उत बन्धु-
धामानि वेद भुवनानि विश्वा।
यो देवानां नामध एक एव
तं संप्रश्नं भुवना यन्ति सर्वा॥
(अथर्व० २।१।१।३)

वह परमात्मा हमलोगोंका पालक, उत्पादक और स्वर्ग आदि सब धामोंको जाननेवाला है, जो सब देवताओंका इन्द्र आदि नाम रखता है, उसके विषयमें सब नाना प्रकारके प्रश्न करते हैं।

भाग्यो भवदथो अन्नमदद्बहु।
यो देवमुत्तरावन्तमुपासातै सनातनम्॥
(अथर्व० १०।८ २२)

वह मनुष्य उपयोगी (सफल) बन जाता है, और अन्न आदि ऐश्वर्यको भोगता है, जो उस सर्वश्रेष्ठ सनातन परमेश्वरकी उपासना करता है। वस्तुतः 'मनुष्यदेह' की रचना ही भगवद्विचार आदि शुभ कार्योंके लिये है। 'मनुष्य' शब्दके अर्थका विचार करनेसे उक्त कथनकी पुष्टि होती है।

यास्काचार्य निरुक्तमें कहते हैं—

'मनुष्याः कस्मात् ?' मत्वा कर्माणि सीव्यन्ति, मनस्यमानेन सृष्टाः। (३।२)

विचारपूर्वक कार्य करनेसे 'मनुष्य' कहाता है, अथवा ब्रह्माजीने इसे बहुत प्रसन्न होकर बनाया है इससे 'मनुष्य' कहलाता है, अर्थात् ब्रह्माजीने विचार किया कि पशु-पक्षी आदि तमोगुणप्रधान जीव विवेकपूर्वक मेरे नियमों (भजन-स्मरण, भगन्नाम-महिमाका गान आदि) का पालन नहीं कर सकते परन्तु मनुष्य कर सकते हैं। यदि हम शुभ कार्य नहीं करेंगे, तो—

'पश्वादिभिश्चाविशेषात्'
(वेदान्त द० शा० भा० १।१।१।१)

बिना विवेक-विचारके मनुष्य और पशुमें कोई भेद नहीं है। नीतिकारोंके 'धर्मेण हीनाः पशुभिः समानाः' (धर्मके बिना नर पशुतुल्य है) आदि वचनोंसे भी स्पष्ट ज्ञात होता है कि मनुष्यका ध्येय भगवच्चिन्तन आदि सत्कार्य ही होना चाहिये।

'पूर्णात्पूर्णमुदचति पूर्णं पूर्णेन सिच्यते।
उतो तदद्य विद्याम यतस्तत्परिषिच्यते॥'
(अथर्व० १०।८।२९)

पूर्ण परमेश्वरसे सम्पूर्ण जगत्का उदय होता है, इस सम्पूर्ण विश्वको वह पूर्ण ईश्वर ही जीवन देता है, अतः हम सब उस ब्रह्मको जानें जिससे सकल संसारको जीवन मिलता है।

'चित्रं देवानामुदगादनीकं चक्षुर्मित्रस्य वरुणस्याग्नेः।
आप्रा द्यावापृथिवी अन्तरिक्षं सूर्य आत्मा जगतस्तस्थुषश्च॥'
(ऋग्वेद १।११५।१, यजु० वाज० सं० ७।४२)

आश्चर्यस्वरूप देवोंके बलस्वरूप सूर्य, चन्द्र तथा अग्निका मार्गदर्शक वह परमात्मा हमारे बाहर-भीतर प्रकट हुआ है, उसने अपने प्रकाशसे पृथिवी और अन्तरिक्षको भर दिया है, वह विद्वानोंके प्राप्तियोग्य जङ्गम और स्थावरका आत्मा (जीवन) है।

'विष्णोर्नु कं वीर्याणि प्रवोचं यः पार्थिवानि विममे रजांसि।
यो अस्कभायदुत्तरं सधस्थं विचक्रमाणस्त्रेधोरुगायः॥'
(ऋ० १।१५४।१)

मैं निश्चितरूपसे विष्णुकी किन-किन शक्तियोंका वर्णन करूँ, जिसने पृथिवीके कण-कणको माप डाला है, जिसने ऊँचे द्युलोकके सहित नक्षत्रोंको थामा (धारण कर रखा) है, जो तीन पगसे सबको मापनेवाला है और जो बहुत प्रशंसाके योग्य है।

'त्वमग्ने ! प्रमतिस्त्वं पितासि नस्त्वं वयस्कृत् तव जामयो वयम्' (ऋग्वेद १।३१।१०)

हे जगद्गुरो ! तू श्रेष्ठ बुद्धि देनेवाला है, तू हमारा सच्चा पिता है, तू हमारे जीवनको बनानेवाला है, हम सब आपके पुत्र हैं।

स धाता स विधर्ता स वायुर्नभ उच्छ्रितम्।
स अर्यमा स वरुणः स रुद्रः स महादेवः॥
(अथर्ववेद १३।४।४)

वह परमात्मा सबका उत्पन्न करनेवाला है, वह सबका पालन करनेवाला है, वह सबका प्राण (जीवन) है, वह ऊपर उठा हुआ नक्षत्रोंवाला आकाश है, वह कर्मफलका दाता है, वह दुःखोंका निवारण करनेवाला है, वह दुष्टोंको रुलानेवाला और सब देवोंमें बड़ा देव है।

इन्द्रं परेऽवरे मध्यमास इन्द्रं यान्तोऽवसितास इन्द्रम्।
इन्द्रं क्षियन्त उत युध्यमाना इन्द्रं नरो वाजयन्तो हवन्ते॥
(ऋग्वेद ४।२५।८)

परमात्माको उच्च श्रेणीके, निम्न श्रेणीके और मध्य श्रेणीके मनुष्य बुलाते (प्रार्थना करते) हैं, उस परमात्माको मार्गमें चलनेवाले और अपने-अपने कर्तव्य-कर्मोंमें लगे हुए मनुष्य बुलाते हैं, उस परमात्माको घरमें रहनेवाले, युद्ध

CC-O. Jangamwadi Math Collection. Varanasi.Digitized By Siddhanta eGangotri Gyaan Kosha

करनेवाले और धन-धान्यकी इच्छा करनेवाले सब स्त्री-पुरुष बुलाते (प्रार्थना करते) हैं ।

'त्वामग्ने मनीषिणस्त्वां हिन्वन्ति चित्तिभिः । त्वां वर्धन्तु नो गिरः ॥' (ऋग्वेद ८ । ४४ । १९)

हे परमात्मन् ! अग्ने (हे जगद्गुरो !) तुझे समबुद्धिवाले कर्मयोगी कर्मोंसे और तुझे तत्त्वज्ञानी ज्ञानोंसे प्रसन्न करते हैं । हमारी वाणियाँ आपको आपकी महिमाके गान-द्वारा प्रसन्न करें ।

'न तं विदाथ य इमा जजान ।' (ऋग्वेद १० । ८२ । ७)

हे मनुष्यो ! तुम उसे नहीं जानते जिसने इन सब पदार्थोंको उत्पन्न किया है ।

'को अद्धा वेद क इह प्रवोचत् कुत आजाता कुत इयं विसृष्टिः ।' (ऋग्वेद १० । १२९ । ६)

कौन ठीक-ठीक जानता है और कौन ठीक-ठीक कह सकता है कि यह नाना प्रकारकी सृष्टि किस प्रकारसे हुई है, अर्थात् प्रभुकी महिमा अनन्त है, उसका पार पाना कठिन है।

'येन द्यौरुग्रा पृथिवी च दृढा येन स्वः स्तभितं येन नाकः ।
यो अन्तरिक्षे रजसो विमानः कस्मै देवाय हविषा विधेम ॥'
(ऋ० १० । १२१ । ५)

जिसने द्यौको तेजवाला बनाया है और भूमिको दृढ़ बनाया है, जिसने सूर्य और चन्द्रको रोक (थाम) रखा है, जो आकाशमें लोकोंको बनानेवाला है, हम उस सब प्रजाके स्वामी देवको हविष (श्रद्धा-भक्ति) से पूजा करते हैं ।

'स्व इति सूर्यनाम' (निघण्टु १ । ४)

'स्वर' यह सूर्यका नाम है ।

'लोका रजांसि उच्यन्ते' (निरुक्त ४ । १९)

'रजस्' का अर्थ लोक है ।

'तमेव विदित्वातिमृत्युमेति नान्यः पन्था विद्यतेऽयनाय'
(यजु० ३१ । १९)

उस परमात्माको ही जानकर मनुष्य जन्म-मरणका उल्लंघन कर सकता है, उसके जाने बिना दूसरा कोई उपाय मृत्युसे छूटने (मृत्युको उलांघने) का है नहीं ।

'तस्मिन् ह भुवनानि विश्वा' (यजु० ३१ । २०)

इस परमात्मामें ही सब पदार्थ स्थित हैं ।

'यत सूर्य उदेति अस्तं यत्र च गच्छति ।
तदेव मन्ये अहं ज्येष्ठं तदु नात्येति कश्चन ॥'
(अथर्व० १० । ८ । २६)

जिससे सूर्य उत्पन्न होता है और जिसमें लयको प्राप्त होता है उसको ही मैं सबसे बड़ा मानता हूँ, यह बात निश्चित है कि कोई भी उसका उल्लंघन नहीं कर सकता, कोई भी उससे बढ़कर नहीं है, अर्थात् वह सर्वश्रेष्ठ है।

'न त्वावाँ इन्द्र कश्चन जातो न जनिष्यते'
(ऋ० १ । ८१ । ५)

हे इन्द्र ! कोई भी तेरे-जैसा नहीं है, न पहले हुआ है और न आगे होगा ।

'तस्माद्धान्यन्न परः किञ्चनास'
(ऋग्वेद १० । १२९ । २)

कोई भी दूसरा निश्चयरूपमें उससे परे नहीं है।

'तदन्तरस्य सर्वस्य तदु सर्वस्य बाह्यतः' (यजु० ४० । ५)

वह इस सब (जगत्) के भीतर और बाहर है।

'पश्यदक्षण्वान्न विचेतदन्धः' (ऋ० १ । १६४ । १६)

उस परमात्माको आँखोंवाला (ज्ञानदृष्टिवाला) देखता है अन्धा नहीं देख सकता । उक्त मन्त्रके भावको गीतामें भी बताया है जैसे—

'विमूढा नानुपश्यन्ति पश्यन्ति ज्ञानचक्षुषः'
(गीता १५ । १०)

'धन्वन्निव प्रपा असि' (ऋ० १० । ४ । १)

हे प्रभो ! आप मरुदेशमें प्याऊकी नाईं हो ।

'सदा ते नाम स्वयशो विवक्मि' (ऋ० ७ । २३ । ५)

हे स्वयं यशस्विन् ! मैं सदा आपके नामका उच्चारण करता हूँ ।

'गणानां त्वा गणपतिं हवामहे' (ऋ० २ । २३ । १)

हम सब समूहोंके मध्यमें तुझ समूहपतिको पुकारते हैं।

'गोस्तु मात्रा न विद्यते' (यजु० २३ । ४८)

गौ (भगवत्सम्बन्धी वाणी) का मूल्य नहीं है अर्थात् अमूल्य धन है ।

'साकं वदन्ति बहवो मनीषिणः' (ऋ० ९ । ७२ । २)

बहुसंख्यक विद्वान् एक साथ बोलते हैं अर्थात् एकमत रहते हैं ।

CC-0. Mumukshu Bhawan Varanasi Collection, Varanasi.Digitized By Siddhanta eGangotri Gyaan Kosha

देवस्य पश्य काव्यं न ममार न जीर्यति'
(अथर्व० १०।८।३२)

देव (ईश्वर) के काव्य (भगवत्सम्बन्धी महिमाके प्रतिपादक वेद) को देख, जो न मरता है और न जीर्ण (पुराना) होता है।

'ईशावास्यमिद ꣳ सर्वम्' (यजु० ४०।१)

यह सब कुछ ईश्वरसे आच्छादित (व्याप्त) है।

'तस्मिन्निद ꣳ सं च विचैति सर्वम्।' (यजु० ३२।८)

उस परमात्मामें ही यह सम्पूर्ण विश्व लयको प्राप्त होता है और उससे ही उत्पन्न होता है।

'तस्मिन् ह तस्थुर्भुवनानि विश्वा' (यजु० ३१।१९)

उस परमात्मामें ही सब भुवन स्थित हैं यह निश्चित है, अर्थात् सब (१४ लोक) भुवन उसके ही सहारे खड़े हैं।

'तेन जीवन्ति प्रदिशश्चतस्रः' (अथर्व० ९।१०।१९)

उस परमात्मासे चारों दिशाएँ जीती हैं।

'ओम् खं ब्रह्म।' (यजु० ४०।१७)

महान् ब्रह्म आकाशवत् व्यापक है।

'एक एव नमस्यो विक्ष्वीड्यः' (अथर्व० २।२।१)

वह एक परमात्मा ही नमस्कारके योग्य और स्तुतिके योग्य है।

'यजाम इन्नमसा वृद्धमिन्द्रम्' (ऋ० ३।३२।७)

हम नमस्कारसे उस महान् इन्द्रकी पूजा करते हैं।

'येषामिन्द्रस्ते जयन्ति' (ऋ० ८।१६।५)

परमेश्वर जिनका सहायक होता है वे जीतते हैं।

'सहस्रं साकमर्चत' (ऋ० १।८०।९)

हजारों मिलकर भगवान्‌की पूजा करो।

'तमु स्तवाम य इमा जजान' (ऋ० ८।८५।६)

उस परमात्माकी ही स्तुति करें, जिसने यह सारी सृष्टि उत्पन्न की है।

'कदा मृडीकं सुमना अभिख्यम्' (अथर्व० ७।८६।२)

कब मैं प्रसन्नमनसे तुझ सुखदाता प्रभुका दर्शन करूँगा।

'इमे त इन्द्र ते वयम्' (ऋ० १।५३।४)

हे इन्द्र! (ये) हम सब तेरे हैं।

'त्वमस्माकं तव स्मसि' (ऋ० ८।८१।३२)

हे इन्द्र! तू हमारा है और हम तुम्हारे हैं।

'मा भूम निष्ट्या इव' (अथर्व २०।११६।१)

हम कभी दूसरोंके न बनें केवल आपके ही भक्त रहें।

'तस्य ते भक्तिवांसः स्याम' (अथर्व ६।७९।३)

हम तेरी भक्तिवाले बनें।

'यस्येदं सर्वं तमिमं हवामहे' (ऋ० ४।१८।२)

हम उस प्रभुका आह्वान करते हैं जिसका यह सकल ब्रह्माण्ड है।

'वयं त इन्द्र विश्वह प्रियासः सुवीरासो विदथमा वदेम।' (ऋ० २।१२।१५)

हे इन्द्र! हम तेरे प्यारे पुत्र-पौत्रादिके साथ सदा (तेरे) गीत गाते रहें।

'ओम् क्रतो स्मर।' (यजु० ४०।१५)

हे क्रतोः हे कर्म करनेवाले जीव! तू उस रक्षकका स्मरण कर।

'सदा ते नाम स्वयशो विवक्मि' (ऋ० ७।२२।५)

हे स्वतन्त्र यशवाले प्रभो! मैं सदा तेरे नामका उच्चारण करता हूँ।

'न पापासो मनामहे नारायसो न जल्हवः'
(ऋ० ८।५०।११)

हे परमात्मन्! हम पापसे, दरिद्रतासे और द्वेषसे रहित होकर तेरा स्मरण करें।

'गोभिष्टरेमामतिं दुरेवाम् (अथर्व २०।९४।१०)

भगवन्महिमासम्बन्धी वाणियोंसे दुर्गति करनेवाली दुर्बुद्धि (मूर्खता) को दूर करें।

सनातनमेनमाहुरुताद्य स्यात्पुनर्णवः'
(अथर्व १०।८।२३)

विद्वज्जन इस परमात्माको सनातन (सदासे होनेवाला) कहते हैं और वह आज भी नया है।

'वयमिन्द्र त्वायवोऽभि प्रणोनुमो वृषन्'
(ऋ० ७।३१।४)

हे सकल ऐश्वर्यसम्पन्न, सब कामनाओंको पूर्ण करनेवाले परमात्मन्! हम तेरी कामना करते हुए तुझे बार-बार नमस्कार करते हैं।

CC-O. Jangamwadi Math Collection, Varanasi.Digitized By Siddhanta eGangotri Gyaan Kosha

'सुपर्णं विप्राः कवयो वचोभिरेकं सन्तं बहुधा कल्पयन्ति'
(ऋ० १० । ११४ । ५)

बुद्धिमान् लोग उस एक सत्ता (परमात्मा) को नाना शब्दों (नामों) से वर्णन करते हैं ।

'वाचं पुनन्ति कवयो मनीषिणः' (ऋ० ९ । ७३ । ७)

बुद्धिमान् (ज्ञानी पुरुष) अपनी वाणीको (भगवन्नाम-महिमा गाकर) पवित्र करते हैं ।

'इन्द्रो विश्वस्य राजति' (यजु० ३६ । ७)

परमेश्वर सबका राजा है ।

'यदग्ने मर्त्यस्त्वं स्यामहं मित्रमहो अमर्त्यः'
(ऋ० ८ । १९ । २५)

हे प्रकाशरूप परमेश्वर ! मरणधर्मा मैं (मनुष्य) यदि तेरे स्वरूपको पा लूँ, तो अमर हो जाऊँ ।

'मर्ता अमर्त्यस्य ते भूरि नाम मनामहे' (ऋ० ८ । ११ । ५)

हे प्रभो ! हम मरणधर्मा मनुष्यलोग तुझ नहीं मरनेवाले परमेश्वरके बहुतसे नामोंका उच्चारण करते हैं ।

'वाचं वदत भद्रया' (अथर्व० ३ । ३० । ३)

सदा कल्याणकारिणी वाणी बोलो ।

यत्रा सुपर्णा अमृतस्य भागमनिमेषं विदथाभिस्वरन्ति ।
इनो विश्वस्य भुवनस्य गोपाः स मा धीरः पाकमत्राविवेश ॥
(ऋ० १ । १६४ । २१)

जिस शरीरमें इन्द्रियाँ अहर्निश अथवा प्रतिक्षण स्व-स्व विषयों (गन्ध, रस, रूप, स्पर्श और शब्द) में संलग्न रहती हैं, इस सकल संसारका स्वामी अथवा भूतजात (प्राणीसमूह) का स्वामी परमात्मा ही मेरे शरीरका रक्षक है और वही धीर मुझको प्रज्ञानका देनेवाला है ।

तमीशानं जगतस्तस्थुषस्पतिं धियञ्जिन्वमवसे हूमहे वयम् ।
पूषा नो यथा वेदसामसद्वृधे रक्षिता पायुरदब्धः स्वस्तये ॥
(ऋ० १ । ८९ । ५)

जो परमात्मा स्थावर तथा जङ्गम अर्थात् चराचर सृष्टिका स्वामी है, जो बुद्धिदाता तथा प्राणिमात्रकी इच्छा पूर्ति करता है, हम उसीका अपनी रक्षाके निमित्त आह्वान (प्रार्थना-नामोच्चारण) करते हैं, वही हमारी पुष्टि करनेवाला है, अविनाशी रक्षक वही ईश सदैव हमारी वृद्धि तथा कल्याण करनेवाला हो ।

'तत्सवितुर्वरेण्यं भर्गो देवस्य धीमहि धियो यो नः प्रचोदयात्'
(यजु० अ० १६, मं० ३ । साम अ० १३, खं० ४७ प्र० ६, अर्ध ३, सू० १०, ऋ० २ । ऋ० मण्डल ३, सू० ६२, मं० १०)

सब जगत्के उत्पादक प्रकाशरूप परमात्माके प्रार्थनीय उस प्रसिद्ध पापनाशक तेजका हम ध्यान करते हैं; हमारे ध्यानसे प्रसन्न हुआ परमात्मा हमारी बुद्धियोंको सत्कर्ममें प्रेरित करें ।

वस्तुतः 'गायत्री' मन्त्रमें भगवन्नाममहिमा पूर्णरूपसे वर्णित है, जो सद्बुद्धिका दाता है वह सर्वस्वका दाता है, बुद्धि ही यदि सद्बुद्धि हो जाय तो जन्म-मरणका बखेड़ा ही सदाके लिये मिट जाय ।

'युञ्जन्ति ब्रध्नमरुषं चरन्तं परि तस्थुषः । रोचन्ते रोचना दिवि ॥' (ऋ० १ । ६ । १)

जो सब लोकोंके जाननेवाले अविनाशी आदित्यरूप परमात्माकी उपासना करते हैं वे देदीप्यमान द्युलोकमें आनन्दपूर्वक रहते हैं ।

'इन्द्राय स्तोत्रं मतिभिरवाचि' (ऋ० ६ । ३४ । ५)

परमात्माके लिये स्तोत्र हमने अपनी बुद्धियोंके अनुसार कहा है अर्थात् प्रभुकी सम्पूर्ण महिमाका कथन तो असम्भव है, यथाबुद्धि वैभव-कथन किया है ।

सर्वे नन्दन्ति यशसागतेन सभासाहेन सख्या सखायः ।
किल्बिषस्पृत्पितुषणिर्ह्येषामरं हितो भवति वाजिनाय ॥
(ऋ० ८ । २ । २४)

विषयोंके प्रकाशक, इन्द्रियोंके नियामक, परम उपकारक वस्तुतः जीवसे तादात्म्यको प्राप्त परमात्मासे मैत्री करनेवाले ज्ञानी जीव परम आनन्दको प्राप्त होते हैं, इन जीवोंमें भी जो जीव पेटू होता है, वह दुःख ही भोगता है, क्योंकि वह इन्द्रियोंको प्रबल बनानेमें ही तत्पर है । यह 'रावणभाष्य' के अनुसार उक्त मन्त्रका अर्थ है ।

'सेमामविड्ढि प्रभृतिं य ईशिषे' (ऋ० २ । ७ । १)

हे वाणीके अधिष्ठातृदेव परमात्मन् ! आप सब जगत्के ईश्वर (नियामक—हुक्ममें चलानेवाले) हैं, सो आप मेरी इस स्तुतिको प्राप्त करो—सुनो ।

'इन्द्रः परो मायाभिः' (ऋ० ५ । ४४ । ३)

परमात्मा मायासे परे है ।

'यः परः स महेश्वरः' (तैत्तिरीयारण्यक १ । १० । २४)

CC-0. Jangamwadi Math Collection, Varanasi.Digitized By Siddhanta eGangotri Gyaan Kosha

जो मायासे परे है वही महेश्वर है।

'इदं पूर्णं पुरुषेण।' (तै० आ० १०।२०)

यह सब जगत् परमपुरुष परमात्मासे पूर्ण (व्याप्त) है।

'गणानां त्वा गणपतिं हवामहे' (ऋ० २।२३।१। ६।२९, काठकसंहिता १०।१२, माध्य० सं० २२।२९)

हे समूहोंके अधिपति परमात्मन्! हम आपका आह्वान करते हैं, हमारी प्रार्थनाको सुनो।

'सदमित्वा हवामहे।' (ऋ० १।११४।८)

हम सदा ही आपको बुलाते हैं अर्थात् आपके नाम लेते हैं।

'भिषक्तमं त्वां भिषजां शृणोमि' (ऋ० २।३३।४)

हे भगवन्! आपको मैं सद्वैद्योंमें अति उत्तम वैद्यराज सुनता हूँ, संसाररूपी रोगको मिटानेवाले सिद्धहस्त वैद्य आप ही हो।

'प्र ब्रह्मवे वृषभाय श्वितीचे महो महीं सुष्टुतिमीरयामि।
नमस्या कल्मलीकिनं नमोभिर्गृणीमसि त्वेषं रुद्रस्य नाम।'
(ऋ० २।३३।८)

सब जगत्के पालक, इच्छाके पूर्ण करनेवाले शुद्धरूप परमात्माके लिये बड़ी-से-बड़ी श्रेष्ठ-से-श्रेष्ठ स्तुति, सुन्दर स्तुतिका उच्चारण करता हूँ। हे ऋत्विक्! स्वयंप्रकाश परमात्माको तुम भी हविके सहित नमस्कारोंके द्वारा पूजन करो, मैं परमात्माके परम उत्तम ॐ (नाम) को स्मरण करता हूँ।

'कुमारश्चित्पितरं वन्दमानः प्रति नानाम रुद्रोपयन्तम्।
भूरेर्दातारं सत्पतिं गृणे स्तुतस्त्वं भेषजारास्यस्मे॥'
(ऋ० २।३३।१२)

पुत्र जैसे अपने पिता आदिको प्रणाम करता है उसी प्रकार हे परमात्मन्! पूज्य, बहुत-सी सम्पत्तिके दाता, सत्पुरुषोंके रक्षक आपको मैं बार-बार प्रणाम करता हुआ स्तुति करता हूँ। स्तुति किये गये आप हमारे लिये भवरोग-नाशक ओषधियोंको दो।

'कद्रुद्राय प्रचेतसे मीळ्हुष्टमाय तव्यसे। वोचेम शन्तमं हृदे॥
(ऋ० १।४३।१)

सबके प्रशंसनीय, सर्व कामनाओंके पूर्ण करनेवाले, अनादि प्रपितामह और सबके हृदयमें विराजमान रुद्र परमात्माके लिये हम प्रार्थनाके समय अत्यन्त सुखप्रद वेद-मन्त्रोंका उच्चारण करें।

पूर्वापरं चरतो माययैतौ शिशू क्रीडन्तौ परियातो अध्वरम्। विश्वान्यन्यो भुवनाभिचष्ट ऋतूँरन्यो विदधज्जायते पुनः॥
(ऋ० १०।८५।१८)

परमात्माकी मायाके द्वारा आगे-पीछे ये दो (चन्द्र-सूर्यरूप) बालक अन्तरिक्षमें विचरते और खेलते हैं, एक (सूर्यरूप) बालक समस्त भुवनोंके पदार्थोंको देखता है, दूसरा (चन्द्ररूप) बालक वसन्त आदि ऋतुओंको रस-प्रदानद्वारा धारण करता है। चन्द्र और सूर्य उस भगवान्की आज्ञासे ही समयपर उदय और अस्तको प्राप्त होते हैं।

'क्रीडन्तौ परियातोऽर्णवम्' (अथर्व० ७।८६।१)

अन्तरिक्षमें खेलते हुए चन्द्र और सूर्य चलते हैं।

इन मन्त्रोंसे यह स्पष्ट ही ज्ञात होता है कि चन्द्र, सूर्य आदि सबके सञ्चालक वही परमात्मा हैं।

'त्वं स्त्री त्वं पुमानसि त्वं कुमार उत वा कुमारी।
त्वं जीर्णो दण्डेन वञ्चसि त्वं जातो भवसि विश्वतोमुखः॥'
(अथर्व० १०।८।२७)

हे भगवन्! तुम स्त्री, पुरुष, कुमार और कुमारी हो, तुम ही बूढ़े हो, दण्ड लेकर चलते हो, तुम ही सर्वव्यापी प्रकट होते हो।

'वासुदेवः सर्वमिति' (गीता)

गीताके इस श्लोकमें भी उपर्युक्त अर्थकी झलक है।

'उतैषां पितोत वा पुत्र एषामुतैषां ज्येष्ठ उत वा कनिष्ठः।'
(अथर्व० १०।८।२८)

हे भगवन्! इन प्राणियोंके पिता (उत्पादक) आप ही हैं, और पुत्र भी आप ही हैं। इन (प्राणियों) के छोटे और बड़े भाई भी आप ही हैं।

'त्वमेव माता च पिता त्वमेव' इस प्रसिद्ध श्लोकमें उक्त मन्त्रका ही भाव लिया गया है।

'स नो बन्धुर्जनिता स विधाता धामानि वेद भुवनानि विश्वा। यत्र देवा अमृतमानशानास्तृतीये धामन्नध्यैरयन्त॥'
(काण्व सं० ४।५।३।७)

वह परमात्मा हमारा बन्धु, उत्पादक, नाना प्रकारसे धारण करनेवाला और प्राणियोंके रहनेके सब स्थानोंको जाननेवाला है, उसी परमात्मामें देवता अविनाशी सुखको प्राप्त करते हैं और तीसरे धाम स्वर्गमें आनन्द करते हैं।

'नमस्ते अस्तु ओजसे गृणन्ति देवकृष्टयः अमैरमित्रमर्दय।'
(साम० पू० आग्ने० १।१।२।१)

CC-O. Jangamwadi Math Collection. Digitized By Siddhanta eGangotri Gyaan Kosha

'हे परमात्मन्! बलके लिये मनुष्य आपको नमस्कार-रूपसे स्तुति करते हैं, हे स्वयंप्रकाश परमात्मन्! असंख्य अपने स्वरूपोंसे हमारे पापरूपी शत्रुगणको मारो।

'अभि त्वा शूर नोनुमोऽदुग्धा इव धेनवः। ईशानमस्य जगतः स्वर्दृशमीशानमिन्द्र तस्थुषः॥'

(सामसंहिता ३। १। ५। १)

हे वीर भगवन्! आप चर-अचर ब्रह्माण्डके स्वामी हो, सूर्य आदिके प्रकाशक हो, जैसे बिना दुही गौएँ बछड़ोंके सामने आती हैं तैसे ही हम आपके सम्मुख होकर स्तुति करते हैं।

'त्वमिन्द्राभिभूरसि त्वं सूर्यमरोचयः। विश्वकर्मा विश्वे-देवा महाँ असि।' (सामसं० उ० ६। ७। २)

हे सकल ऐश्वर्यसम्पन्न परमात्मन्! तुम पापके तिरस्कारक (नाशक) हो, तुम सूर्यका प्रकाश करनेवाले हो, सब संसारके कर्ता हो, समस्त देवस्वरूप हो और सबसे बड़े हो।

'स्वस्ति न इन्द्रो वृद्धश्रवाः'

(ऋ० १। ६। ८९। ५ साम० उ० २१। १। ३)

महायशवाला इन्द्रदेव (परमात्मा) हमारेको सुख-कारक हो।

'विष्णोः कर्माणि पश्यत यतो व्रतानि पस्पशे। इन्द्रस्य युज्यः सखा।' (ऋ० १। २२। १९)

हे मनुष्यो! तुम उस व्यापक परमात्माके उन कर्मोंको देखो, जो उसने मनुष्योंके लिये अवश्यकर्तव्य निश्चित किये हैं क्योंकि इन्द्रियोंके स्वामी जीवका वही योग्य मित्र है।

'इदं विष्णुर्विचक्रमे त्रेधा निदधे पदम्। समूढमस्य पांसुरे।' (ऋ० १। २। ७, यजु० वा० सं० ५। १५, साम० उ० आ० ८। २। ५। २ अथर्व० ७। २६। ४)

वामनरूपधारी व्यापक विष्णुने इस जगत्को मापनेके लिये तीन प्रकारसे (पाद) पैरको रक्खा था। इस वामन भगवान्के धूलिवाले पैरमें यह सब जगत् समा गया; अर्थात् परमात्मा सबसे बड़ा है।

'गायन्ति त्वा गायत्रिणोऽर्चन्त्यर्कमर्किणः। ब्रह्माण-स्त्वाशतक्रत उद्वंशमिव यमिरे॥' (ऋ० १। १। १९)

हे सकल ऐश्वर्यशाली भगवन्! गायत्र सामके गाने (बोलने) वाले उद्गाता सामवेदी आपकी ही स्तुति करते हैं, होता ऋत्विक् पूजनीय आपकी ही पूजा करते हैं, ये सब ब्राह्मण यज्ञकर्ममें ध्वजाकी तरह आपको ऊँचा उठाते हैं, अर्थात् आपकी ही स्तुति करते हुए आपकी गुणगण-महिमाको गाते हैं।

'मंसीमहि त्वा वयमस्माकं देव पूषन्। मतीनां च साधनं विप्राणां चाधवम्॥' (ऋ० ७। ७। १३। ४)

हे सबके पोषक परमात्मन्! हमारी बुद्धि या अभिप्राय-के सिद्ध करनेवाले और बुद्धिमानोंको भी अपनी ओर आकर्षण करनेवाले आपकी हमलोग स्तुति करते हैं।

'मूरा अमूर न वयं चिकित्वो महित्वमग्ने त्वमङ्ग विप्रः' (ऋ० ७। ५। ३२। ४)

हे भगवन्! आप मोहरहित हो अतएव सर्वज्ञ हो, हम लोग तो मूढ़ हैं इसलिये आपकी महिमाको नहीं जानते हैं, आप ही अपनी महिमाको जानते हो।

इन्द्र आशाभ्यस्परि सर्वाभ्यो अभयं करत्' (ऋ० २। ८। ९। ३)

हे परमात्मन्! दश दिशाओंसे मुझे निर्भय करो।

'प्र तत्ते अद्य शिपिविष्ट नामार्यः शंसामि वयुनानि विद्वान्। तं त्वा गृणामि तव स मतन्यान् क्षयन्तमस्य रजसः परा के॥' (ऋ० ५। ६। २५। १)

हे तेजःपुञ्जविशिष्ट विष्णो! स्तुतिका करनेवाला और स्तुतियोग्य गुणोंका ज्ञाता मैं आपकी प्रशंसा (स्तुति) करता हूँ। यद्यपि मैं तुच्छ हूँ तथापि आप सकल गुणसम्पन्न हो ऐसा जानने वाला हूँ, इसलिये अन्तरिक्षलोकसे भी दूर रहनेवाले (तथा व्यापक) आपकी स्तुति (गुणगण-महिमाका गान) करता हूँ।

'प्रजापते न त्वदेतान्यन्यो विश्वा जातानि परिता बभूव। यत्कामास्ते जुहुमस्तन्नो अस्तु वयं स्याम पतयो रयीणाम्॥' (ऋ० १०। १२१। १०)

हे जगन्नाथ जगदीश्वर प्रभो! आपसे अन्य कोई इन सब पदार्थोंको नहीं जानता, आपसे अन्य कोई सर्वत्र व्याप्त नहीं है, हम जिस कामनासे याग आदि शुभ कर्म करते हैं वह हमारी कामना पूर्ण हो, हम (लौकिक धनोंके अथवा ज्ञान-भक्ति (ज्ञानरूपी) धनोंके पति (धनवान्) हो जायँ।

इस प्रकारसे वेदोंमें अनेक मन्त्र भगवन्नाम-महिमाके प्रतिपादन करते हैं, परन्तु विस्तारभयसे हमने अधिक मन्त्रोंका उल्लेख नहीं किया है।

अन्तमें मैं अपने पाठकोंके साथ प्रभुसे एक प्रार्थना करके लेखको समाप्त करता हूँ, वह प्रार्थना इस प्रकार है—

'भद्रं नो अपि वातय मनः।' (ऋ० १०। २०। ४ साम० ४। ८। ४)

हे प्रभो! हमारे मनको भगवद्भक्ति, विचार आदि धर्म-कार्योंकी ओर प्रेरित कीजिये।

हरिः ॐ शान्तिः! शान्तिः!! शान्तिः!!!

CC-0. Jangamwadi Math Collection, Varanasi. Digitized By Siddhanta eGangotri Gyaan Kosha

साधकोंसे

भगवान् रामका ध्यान

(१)

अयोध्यापुरीमें महाराजा दशरथजीका सुन्दर महल है, जो सोनेका बना हुआ है और बहुमूल्य मणियों तथा रत्नोंसे जड़ा है। उसके मनोहर चमकते हुए आँगनमें घुटनोंके बल चलनेवाले सच्चिदानन्दघन बालरूप रामजी विराजमान हैं। उनका नीलकमल, नीलमेघ और नीलकान्तमणिके समान सुन्दर कोमल सरस और प्रकाशमय श्यामवर्ण है, भगवान्‌का स्वरूप ऐसा सुन्दर है कि उनके एक-एक अंगपर करोड़ों कामदेवोंकी शोभा निछावर है। भगवान्‌के नेत्र नीलकमलके समान सुन्दर हैं, भगवान्‌की ठोड़ी और नासिका परम मनोहर है, लाल-लाल अधरोंके बीच सुन्दर दाँतोंकी पाँती अनुपम छबि दे रही है। मानो अरुण कमलके बीच अत्यन्त शुभ्रवर्ण कुन्दकलीकी दो-दो पंक्तियाँ हैं, हरित आभायुक्त नीलवर्णमें अरुण आभायुक्त भगवान्‌के प्रकाशमय कपोल बड़े ही सुन्दर लगते हैं। सुन्दर कानोंमें स्वर्ण और रत्नोंके कुण्डल सुशोभित हैं, मस्तकपर सुन्दर तिलक हैं, काली घुँघुराली अलकावली है। विशाल वक्षःस्थलपर मनोहर वनमाला और बघनखा सुशोभित है। शंखके समान तीन रेखावाले गलेमें रत्नोंके और मोतियोंके हार शोभा पा रहे हैं। सुन्दर करकमलोंमें कंकण धारण किये हुए हैं। पीली झंगुली पहने हुए हैं। भगवान्‌के लाल-लाल चरणोंमें अङ्कुश, ध्वजा, कमल और वज्रके मनोहर चिह्न हैं तथा अत्यन्त मनोहर ध्वनि करनेवाले नूपुर शोभायमान हैं। भगवान्‌के कमरमें सुन्दर करधनी है। भगवान् शोभाके समुद्र हैं। भाइयोंके साथ खेल रहे हैं और दर्पणमें अपने प्रतिबिम्बको देख-देखकर प्रसन्न होते और किलकारी मारते हैं।

(२)

अयोध्यापुरीके परम सुन्दर राजदरबारमें सुन्दर स्वर्ण-सिंहासनपर भगवान् श्रीरामचन्द्रजी विराजमान हैं। उनका नीलमणि और तमालवृक्षके समान नेत्रोंको आनन्द देनेवाला सुन्दर श्याम वर्ण है। सुन्दरताकी सीमा हैं। करोड़ों कामदेवोंकी उपमा उनके सौन्दर्यसे नहीं दी जा सकती। भगवान् वामचरणको सिंहासन-पर मोड़े बैठे हैं और दाहिना चरण नीचे लटकता हुआ बहुत ही कोमल दिव्य गहरे लाल रंगके मखमली तकियेपर टिका है। भगवान्‌के अरुणाभ चरणतलके साथ मखमलके लाल रंगका अद्भुत मिश्रण हो रहा है। उसपर हरिताभ नीलवर्णकी मनहरनी प्रभा पड़ रही है। भगवान्‌के चरणतलमें वज्र, ध्वजा, अङ्कुश, कमल आदिके स्पष्ट चिह्न हैं। भगवान्‌के चरणोंमें रत्नजटित दिव्य नूपुर हैं। भगवान्‌के घुटने और जंघाएँ परम सुन्दर हैं। भगवान् कटितटपर सुन्दर दिव्य पीताम्बर धारण किये हैं, जो ऐसा मालूम होता है मानो मरकत-मणिके ढेरपर बिजली अपने चञ्चल स्वभावको छोड़कर छा रही हो। पीत धोतीपर कमरमें पीत रंगका एक दुपट्टा कसा है, उसमें सुन्दर तरकस बँधा है। सुन्दर स्वर्णरत्नमयी करधनी है। भगवान्‌का उदार उदर तीन रेखाओंसे युक्त परम सुन्दर है। गम्भीर नाभि है। चौड़ी छातीपर भगवान् रत्नोंके और गजमुक्ताओंके हार धारण किये हुए हैं। शङ्खके-जैसा सुन्दर गला है। गलेमें मणियोंकी, दिव्य वनपुष्पोंकी और नवीन तुलसीदलकी लंबी मालाएँ सुशोभित हैं। भगवान्‌के सिंहके-से विशाल और ऊँचे कन्धे हैं। अतुलित बलवाली भुजाओंमें भाँति-भाँतिके ज्योतिर्मय कंकण पहने हैं। हाथोंमें मनोहर धनुष-बाण लिये

CC-O. Jangamwadi Math Collection. Varanasi. Digitized By Siddhanta eGangotri Gyaan Kosha

हैं। जनेऊकी अपूर्व शोभा है, जरीकी किनारी और छोरोंसे सुशोभित दुपट्टा भगवान्‌के अंगपर फहरा रहा है। भगवान्‌के मुखमण्डलकी अपूर्व छटा है। परम सुन्दर ठुड्डी है। लाल-लाल अधर—ओष्ठ हैं। भगवान् जब मुस्कुराते हैं तब उनके शुभ्र-सुन्दर दाँत ऐसे शोभित होते हैं मानो किसी अरुणवर्ण कमलकोशके भीतर बिजलीके रंगमें डुबोये हुए अति सुन्दर पद्मरागके शिखर विराजते हों। भगवान्‌के अरुणाभ गोल कपोल परम सुन्दर हैं, नासिकाकी नोक चित्त चुरानेवाली है, नासाके बीचमें गजमुक्ताकी लटकन है। विशाल मनोहर कानोंमें स्वर्णरत्नमय मकराकृति कुण्डल हैं। भगवान्‌की बाँकी भ्रकुटी है; शोभा, शील, प्रेम और आनन्दके भण्डार अरुण-कमलदलके समान उनके मनोहर नेत्र हैं; जिनसे कृपा और सुन्दरताकी आह्लादकारिणी और मोहिनी प्रकाश-धारा बह रही है। भगवान्‌के विशाल प्रकाशमय मस्तकपर ऊर्ध्वपुण्ड्रतिलक सुशोभित है। सिरपर अत्यन्त रमणीय स्वर्णरत्नोंसे निर्मित तेजपुञ्ज परम सुन्दर मुकुट है। उसके नीचे काले घुँघराले घने केश हैं जो कानोंतक विचित्र ढंगसे सँवारे हुए हैं। भगवान्‌के सारे शरीरपर चन्दनकी खोरी लगी है। भगवान्‌के अङ्ग-प्रत्यङ्गोंमें करोड़ों कामदेवोंकी छबि छा रही है। अङ्गसे दिव्य सुगन्ध निकल रही है। भगवान्‌के वामभागमें जगज्जननी सीताजी विराजमान हैं जो नील वस्त्र तथा सब अंगोंमें परम उज्ज्वल आभूषण धारण किये हैं। श्रीलक्ष्मणजी, भरतजी और शत्रुघ्नजी चँवर, व्यजन और छत्र लिये भगवान्‌की सेवामें खड़े हैं। श्रीचरणोंमें बैठे हुए महावीर हनुमान्‌जी भगवान्‌के नेत्रोंकी ओर अनिमेष दृष्टिसे देख रहे हैं और भगवान्‌के दाहिने चरणको दबा रहे हैं और मुनिमण्डली स्तुति कर रही है।

(२)

प्रातःकालका सुहावना समय है, वन और उपवनोंमें रंग-बिरंगे पुष्प खिल रहे हैं, बड़ी अच्छी मौसिम है। अयोध्यापुरीमें सरयूजीके पवित्र तटपर भगवान् श्रीरामजी अपने भाइयों तथा मित्रोंके साथ फाग खेल रहे हैं। भगवान् रामकी अनुपम छवि देखकर सबके हृदयमें प्रेम उमड़ रहा है। भगवान्‌का शरीर श्याम तमाल या नीलमेघके समान श्यामवर्ण है। भगवान्‌के चरणतल अरुणवर्ण हैं। उनका ऊपरका हिस्सा श्यामवर्ण है। नखोंकी कान्ति करोड़ों चन्द्रमाओंके प्रकाशके समान है। भगवान्‌के चरणतलमें कमल, वज्र, ध्वजा और अंकुशादिकी रेखाएँ सुशोभित हैं। चरणोंमें मनोहर नूपुर हैं जो अपनी सुमधुर ध्वनिसे मुनियोंका मन मोहे लेते हैं। सुन्दर जानु है; उनकी जंघाएँ मरकतमणिके खम्भोंके समान सुन्दर और चिकनी हैं। कटिप्रदेशमें अति निर्मल पीताम्बर है। उसपर सोनेकी बनी हुई मणिजड़ित करधनी मनोहर शब्द कर रही है। प्रभुके उदरदेशमें मनोहर त्रिवली और अति सुन्दर गम्भीर नाभि है। भगवान् मनोहर रत्नोंके हार धारण किये हुए हैं; वक्षःस्थलमें भृगुलताका चिह्न उनकी ब्रह्मण्यता और क्षमाशीलताका परिचय दे रहा है। गलेमें सुगन्धित सुन्दर वनमाला है। विशाल भुजाओंमें कंकण और बाजूबन्द सुशोभित हैं। भुजाएँ स्थूल, जानुपर्यन्त लंबी और अपार बलशालिनी हैं जो सदा भक्तोंका भय भञ्जन करनेके लिये तैयार रहती हैं। भगवान्‌की ठुड्डी बड़ी ही मनोहर है। मनोहर अरुण-वर्ण ओठोंके बीचमें दाँतोंकी पंक्ति ऐसी जगमगा रही है मानो अरुण कमलके बीचमें गजमुक्ताओंकी दो मनोहर पंक्तियाँ हों। भगवान्‌के कपोल बड़े सुन्दर हैं, कानोंमें रत्नजटित कुण्डल, मनोहर मस्तकपर तिलक और सिरपर किरीट सुशोभित है। भगवान्‌के

CC-O. Jangamwadi Math Collection, Varanasi. Digitized By Siddhanta eGangotri Gyaan Kosha

कन्धेपर पीत जनेऊ शोभित हो रहा है। भगवान्‌की भ्रकुटी बाँकी है और चितवन भक्तोंपर कृपा करनेवाली और मुनियोंके भी मनको हरनेवाली है। भगवान्‌के समस्त शरीरसे तेजकी धाराएँ निकल रही हैं। मस्तकके चारों ओर शुभ्रवर्ण तेजोमण्डल है। भगवान्‌के अंग-अंगमें अतुलित शोभा छा रही है। भगवान् हाथोंमें पिचकारी लिये फाग खेल रहे हैं। नगरनिवासीगण करताल, मृदंग, झाँझ, ढोल, डफ और नगाड़े बजा रहे हैं, सुन्दर और सुहावनी सहनाइयाँ बज रही हैं। मनोहर गान गाये जा रहे हैं। वीणा और बाँसुरीकी सुमधुर ध्वनि हो रही है। आकाशमें देवताओंके विमान छाये हैं और सब बड़े हर्षसे दिव्य पुष्पोंकी वर्षा कर रहे हैं।

(४)

परम रमणीय अयोध्यानगरीमें रत्नोंका बना हुआ एक बहुत ही सुन्दर विशाल मण्डप है। उसके चारों ओर सुन्दर सुगन्धित पुष्पोंकी बन्दनवार बँधी है। दिव्य पुष्पोंका बहुत सुन्दर विशाल चंदौवा है। उसमें पुष्पक विमान है और उस विमानपर एक दिव्य मनोहर सिंहासन है। सिंहासनपर भगवान् श्रीराम आदिशक्ति श्रीजानकीजीके साथ विराजमान हैं। देवता, असुर, वानर और मुनिगण सब अलग-अलग दल बनाये विमानमें खड़े भगवान्‌की स्तुति कर रहे हैं। लक्ष्मणसहित तीनों भाई और श्रीहनुमान्‌जी भगवान् श्रीरामजी और श्रीजानकीजीकी सेवामें लगे हैं। भगवान् नील मेघके समान श्याम-शरीर हैं, जिसपर हरे प्रकाशकी आभा पड़ रही है। भगवान्‌के सारे शरीरपर शुभ्र चन्दन लगा है। मञ्जुल श्याम शरीरपर दिव्य पीताम्बर बड़ा ही सुन्दर जान पड़ता है, मानो नील मेघपर चन्द्रमाकी चाँदनी देखकर बिजली छिपना छोड़कर स्थिररूपसे दमक रही हो। भगवान्‌का समस्त शरीर कोमल, सुचिक्कण, सुगन्धमय और प्रकाशका पुञ्ज है। भगवान्‌के पद्मरागमणिके समान मनोहर और कोमल चरणतलोंमें ध्वजा, अंकुश, वज्र और कमल आदिके शुभ चिह्न हैं। भगवान्‌के चरणोंके अंगूठे और अँगुलियाँ परम सुन्दर हैं, उनपर अरुण-वर्ण-से नखोंकी ज्योति जगमगा रही है। चरणोंमें मनोहर नूपुर हैं। जंघाएँ कदलीखम्भको भी मात करनेवाली चिकनी, कोमल और स्थूल हैं, जो हाथीके बच्चेकी सूँडका मान मर्दन करती हैं। घुटने ऐसे सुन्दर हैं मानो कामदेवके तरकसका निचला भाग हो। कटितटमें सुवर्ण और मणियोंकी बनी हुई करधनी है और उसपर पीताम्बर कसा है। उसीमें तरकस बँधा है। उदरकी तीन रेखाएँ और गम्भीर नाभि परम सुन्दर है। हृदयमें मोतियोंकी मनोहर माला है। गलेमें वनमाला और पवित्र यज्ञोपवीत शोभायमान है। कन्धे सिंहोंके-से स्थूल हैं। शंखसदृश त्रिरेखावाले गलेकी छबि बड़ी ही प्यारी लगती है। मुखकी मनोहरता अवर्णनीय है। उसे देखते ही अनुपम आनन्द होता है। वह छबि करोड़ों कामदेवोंकी छबिको भी हरानेवाली है। प्रभुके लाल-लाल ओठोंके बीचमें अनुपम दन्तावली सुशोभित है। मनोहर मुस्कान मनको बरजोरीसे हर लेती है। सुन्दर ठोड़ी, मनोहर गोल कपोल और तोतेकी चोंच-सी सुन्दर नासिका बड़ी ही मनोहर हैं। भगवान्‌के नेत्र कमलका मान मर्दन करनेवाले हैं तथा चितवन अति मनोहर अमृतकी वृष्टि करती है। कानोंमें सुन्दर कुण्डल हैं। सिरपर काले घुँघराले केश हैं। भगवान्‌की बाँकी भ्रकुटी है। मस्तकपर कुंकुमके तिलक हैं। सिरपर हीरे और मणियोंके जड़े हुए सुवर्णमुकुटकी कान्ति सम्पूर्ण लोकोंको प्रकाशित कर रही है। भगवान्‌का कोटि-कोटि सूर्योंका-सा प्रकाश और उनमें करोड़ों चन्द्रमाओंकी-सी सुशीतलता है।

(५)

मन्दाकिनीजीके तीरपर मनोहर चित्रकूट पर्वतपर कल्पवृक्षके नीचे सुन्दर स्फटिक शिलापर भगवान्

CC-0. Jangamwadi Math Collection. Varanasi. Digitized By Siddhanta eGangotri Gyaan Kosh

श्रीरामजी और श्रीसीताजी विराजमान हैं। श्रीलक्ष्मणजी दूर खड़े पहरा दे रहे हैं। भगवान् नखसे शिखातक परम सुन्दर और दर्शनीय हैं। सुन्दर श्याम शरीर है, वक्षःस्थल और कन्धे विशाल हैं। गलेमें वनमाला है। वल्कल वस्त्र पहने हैं, मुनियोंका-सा वेश है; नेत्र बड़े ही मनोहर और कृपाके समुद्र हैं। जटाओंका मुकुट अत्यन्त सुन्दर है। मनोहर मुखमण्डल करोड़ों चन्द्रमाओंकी छबिको भी मलिन कर रहा है। करकमलोंमें सुन्दर धनुष-बाण और कटिप्रदेशमें तरकस बँधा है। गौरवर्ण परम तेजस्वी श्रीलक्ष्मणजी भी इसी भाँति सुशोभित हैं।

और भी अनेकों प्रकारके भगवान् श्रीरामजीके ध्यान करनेयोग्य स्वरूप हैं। उपर्युक्त पाँचोंमेंसे अपनी-अपनी रुचिके अनुसार साधक किसी भी स्वरूपका ध्यान कर सकते हैं।

भगवान् शिवका ध्यान

(१)

हिमालयमें गौरीशंकर पर्वतके ऊपर एकान्त तथा पुण्यमय पवित्र वनमें एक सुन्दर और विशाल देवदारु वृक्षके नीचे सुन्दर शिलामयी वेदिकापर बाघकी चर्म बिछाये देवदेव श्रीमहादेव समाधिमग्न विराज रहे हैं। उनके चारों ओर एक प्रकाशका मण्डल छाया है। मुखमण्डल असाधारण तेजसे पूर्ण है। शरीर श्वेत कर्पूरवर्ण है परन्तु उसमें कुछ अरुणिमा छायी है। भगवान् पद्मासनसे बैठे हैं। शरीरका ऊपरी भाग अचल, सरल और समुन्नत है। दोनों कन्धे समानरूपसे स्थिर हैं। दोनों हाथोंको गोदमें रक्खे हुए हैं। दाहिने हाथपर बायाँ हाथ है। हथेलियोंकी सुन्दर लालिमा छिटक रही है। जान पड़ता है लाल कमल विकसित हो रहा है। बायें कन्धेपर भूरे भालूकी चर्म है जिसका एक छोर दाहिने कटितटके पाससे नीचेकी ओर लटक रहा है, दूसरा छोर पीठपर है। भगवान्‌के गलेमें गजमुक्ताओंकी माला है। वक्षःस्थलपर वनमाला और एकमुखी रुद्राक्षोंकी माला हैं। नील कण्ठकी अपूर्व शोभा है। भगवान्‌का परम सुन्दर मुखमण्डल है। नासिका परम सुन्दर है। कानोंमें रुद्राक्षकी दुहरी माला सुशोभित हैं, तीनों नेत्र नासिकाके अग्रभागको लक्ष्य करके स्थिर हो रहे हैं। तीसरे नेत्रसे समुज्ज्वल ज्योति निकल रही है जो नीचेकी ओर इधर-उधर छिटक रही है। गलेमें और हाथोंमें सर्पोंके आभूषण हैं, मस्तकपर भस्मका त्रिपुण्ड्र शोभित है और चन्द्रमाने अपनी निर्मल प्रभासे मस्तकको जगमगा दिया है। जटाजूट सर्पोंके द्वारा चूड़ाके समान समुन्नतभावसे बँधा हुआ है। सारे शरीरपर भस्मके तिलक हैं। सम्पूर्ण वायु सर्वतोभावसे देहके अंदरसे ऊपर ऊठकर कपालदेशमें निरुद्ध है जिससे वे आडम्बरशून्य जलपूर्ण गम्भीर बादल तरंगहीन महासागर या निर्वात देशमें कम्पनहीन शिखाधारी समुज्ज्वल दीपकके समान स्थिर हैं। भगवान् शिवका परम दर्शनीय और सुन्दर स्वरूप अत्यन्त शोभा पा रहा है। भाग्यवान् नन्दी समाधिमग्न भगवान्‌की समाधि निर्विघ्न बनाये रखनेके लिये दूर खड़े पहरा दे रहे हैं।

(२)

परम रमणीय कैलाशपर्वतपर एक बहुत ऊँचा विशाल वटका वृक्ष है, जो पद्मरागमणियों-जैसे फलोंसे समुज्ज्वल हो रहा है। यह वृक्ष मरकतमणिमय विचित्र पत्तोंसे सुशोभित है। ऐसे वटवृक्षके नीचे भगवान् शंकर विराजमान हैं। उनका वर्ण सफेद फिटकरी या किञ्चित् लालिमायुक्त चाँदीके समान है। मृगचर्मका आसन है, और भालूकी काली चर्म लपेटे हुए हैं। हाथोंमें और गलेमें साँपोंके आभूषण हैं। चारों सुन्दर हाथोंमें—एकमें सुन्दर जपमाला दूसरेमें अमृतका कलश, तीसरे और चौथेमें विद्या तथा ज्ञानमुद्रा हैं।

CC-0. Jangamwadi Math Collection. Varanasi. Digitized By Siddhanta eGangotri Gyaan Kosha

वक्षःस्थलपर नागका यज्ञोपवीत है और ललाटपर भस्मका त्रिपुण्ड्र और चन्द्रमा सुशोभित है। नाना प्रकारके आभूषण पहने हैं। तीन नेत्र हैं। परम शोभनीय स्वरूप है।

(३)

सुन्दर बहुत-से दलोंवाले विशाल किञ्चित् अरुण रंगके पवित्र कमलपर भगवान् शंकर पद्मासन लगाये बैठे हैं। भगवान्‌का शरीर सुन्दर स्फटिकमणिके समान है। शान्त मूर्ति है। पाँच मुख हैं। प्रत्येक मुखमें तीन नेत्र हैं। दस हाथ हैं। दाहिने पाँचों हाथोंमें शूल, वज्र, खड्ग, परशु और अभयमुद्रा है। बायें पाँचों हाथोंमें नाग, पाश, घंटा, प्रलयाग्नि और अंकुश सुशोभित हैं। व्याघ्रचर्म पहने हुए हैं। पैरों और हाथोंमें नाना प्रकारके आभूषण हैं। गलेमें मणियोंकी माला, रत्नोंके हार और नागमाला हैं। नागका यज्ञोपवीत पहने हैं, मस्तकपर भस्मका त्रिपुण्ड्र है। ललाटपर अर्धचन्द्र और सिरपर सुन्दर मुकुट हैं। परम मनोहर छबि है।

(४)

आशुतोष भगवान् शंकर रक्तदल पद्मपर विराजित हैं। भवानी पार्वतीजी वामभागमें विराजमान हैं। सुन्दर चार भुजाओंमें जपमाला, शूल, नरकपाल और खट्वांग सुशोभित हैं। सिरपर जटाजूट है। उसपर सर्पोंका बनाया हुआ मुकुट है, ललाटपर अर्धचन्द्र सुशोभित है, बाघाम्बर पहने हैं। नीलकण्ठ हैं। पास ही नन्दी स्थित हैं। अत्यन्त सुन्दर मूर्ति है। कराड़ों बालसूर्योंके समान भगवान्‌के शरीरकी कान्ति है।

भगवान् शंकरजीके अन्य बहुत-से ध्यानस्वरूप हैं। उपर्युक्त चारोंमेंसे अपनी रुचि और प्रसन्नताके अनुसार किसी भी स्वरूपका ध्यान करना चाहिये।

किसी भी स्वरूपका ध्यान किया जाय, परन्तु करना चाहिये बड़ी लगनके साथ नियमित रूपसे। ऐसा ध्यान होना चाहिये जिसमें अपने ध्येयस्वरूप भगवान्‌के सिवा संसारका और अपना कुछ भी ज्ञान न रह जाय। जब ऐसी स्थिति होगी तो एक विलक्षण सुख और परम शान्तिका अनुभव होगा। इतना आनन्द उमड़ेगा कि फिर ध्यान छोड़ना दुःखजनक मालूम होगा। और बार-बार ध्यान करनेके लिये चित्तमें लोभ बढ़ जायगा। निराकार हो या साकार, परमात्माके सिवा सम्पूर्ण दृश्य-प्रपञ्चका सर्वथा अभाव हो जानेपर ही ध्यानावस्थाकी पूर्णता समझी जा सकती है। इस अवस्थामें निराकारके ध्यानमें विशुद्ध चेतन और बोधस्वरूप आनन्दकी जागृति रहती है। और साकारके ध्यानमें ध्येयस्वरूप इष्टदेवका आनन्दमय परम शान्तिप्रद साक्षात्कार होता रहता है। इसलिये इस स्थितिमें लय या शून्य अवस्था नहीं होती। कुछ लोग लय या शून्य स्थितिको ही ध्यान मान लेते हैं परन्तु वह भूल है। ऐसी अवस्था तो प्रतिदिन तमपूर्ण सुषुप्तिकालमें होती ही है परन्तु वह ध्यान नहीं है। ध्यानका फल है,—ध्येयस्वरूप विज्ञानानन्दघन, सूक्ष्मातिसूक्ष्म, सर्वव्यापी, सर्वतोचक्षु, सर्वाधार, सर्वरहित, अविद्यातीत, गुणातीत, सर्वसद्गुणालंकृत, सर्वगुणालंकृत, सर्वगुण-शून्य, परम प्रकाशरूप, ज्ञानमय, प्रेममय—आनन्द-मय, अज, अविनाशी, सत्य, नित्य, निरञ्जन, निरामय, निष्कल, निर्गुण, अनिर्वचनीय और अचिन्त्य परमात्माकी प्राप्ति—उस परमात्माका इन विशेषणोंसे संकेतमात्र होता है। वस्तुतः वह अपनी महिमासे आप ही महिमान्वित है। उसके स्वरूपका बोध उसीको है!

हनुमानप्रसाद पोद्दार

CC-O. Jangamwadi Math Collection, Varanasi.Digitized By Siddhanta eGangotri Gyaan Kosha

खरारी रामके प्रति

(लेखक—श्रीहरिहरनाथजी टुकू एम० ए०)

मेरे आँसुओंके झिलमिल पर्देकी ओटमेंसे तुम दिखायी दिये तबसे तुम्हारी याद दिलमें घर किये बैठी है।

एक बार पर्दा हटाकर मुखड़ा दिखा दो, प्यारे !

तुम्हें बुलानेके लिये मैंने अपने तईं पापी बनाया। सुना था कि तुम पापियोंकी मददको दौड़े जाते हो। लेकिन शायद मैं अभी लंकाके राक्षसोंके बराबर पापी नहीं हुआ। नहीं तो तुम स्वयं मेरे घर आकर मुझे दर्शन देते।

जबसे तुलसीने कहा कि तुम 'सोभासिन्धु' हो तबसे तुम्हारी खोज मैं हर-एक वस्तुके सौन्दर्यमें करता हूँ। लेकिन रे कौतुकी ! मैं ज्यों-ज्यों तुम्हारे पास पहुँचनेका प्रयत्न करता हूँ तुम अपने तईं मुझसे और दूर करते जाते हो।

एक बार फिर दरस दिला दो, प्यारे ! दोगे ? कब ?

जब तुम्हें देखनेके लिये मैं अपने आँसुओंकी आड़ कर लूँगा, तब हो ?

सुदर्शन

बल-निधान पिता तव तुल्य पा,
सुख-निधे, दुख ही दुख है मिला।
तरणि-दर्शन पाकर ये नहीं,
तुहिन-पीड़ित-पुष्प कभी खिला॥

सदय होकर देव तुम्हीं कहो,
शरणको तव छोड़ रहैं कहाँ ?
थल कहाँ वह है करुणा-निधे,
जगतमें सुख शान्ति मिलै जहाँ ?

नियति-वायु कुभाग्यज-व्योममें,
प्रबल हो बहती जग-जीवन !
कुदिन-ग्राह हठी झकझोरता,
विपति-सागरमें मम जीवन॥

हम पुकार रहे भयभीत हो,
सबल हो गजरक्षक आइये।
कुदिनपीड़ितको प्रभु बेग ही,
कर दया अब नाथ बचाइये!!

यह सही मम पातक-पुञ्जका,
सघन-कानन है पथमें खड़ा।
भयद जन्तु जहाँ कुविचारके,
कर रहे रव गर्जन हैं बड़ा॥

पर 'सुदर्शन' है वह नाथका,
सबल छेदनके इनके लिये।
फिर कहो हम यों दुःख क्यों सहैं ?
अजनके जन हो किनके लिये ?

'शिवकुमार शुक्ल शास्त्री'

CC-O. Jangamwadi Math Collection, Varanasi. Digitized by eGangotri Gyaan Kosha

CC-O. Jangamwadi Math Collection, Varanasi.Digitized By Siddhanta eGangotri Gyaan Kosha

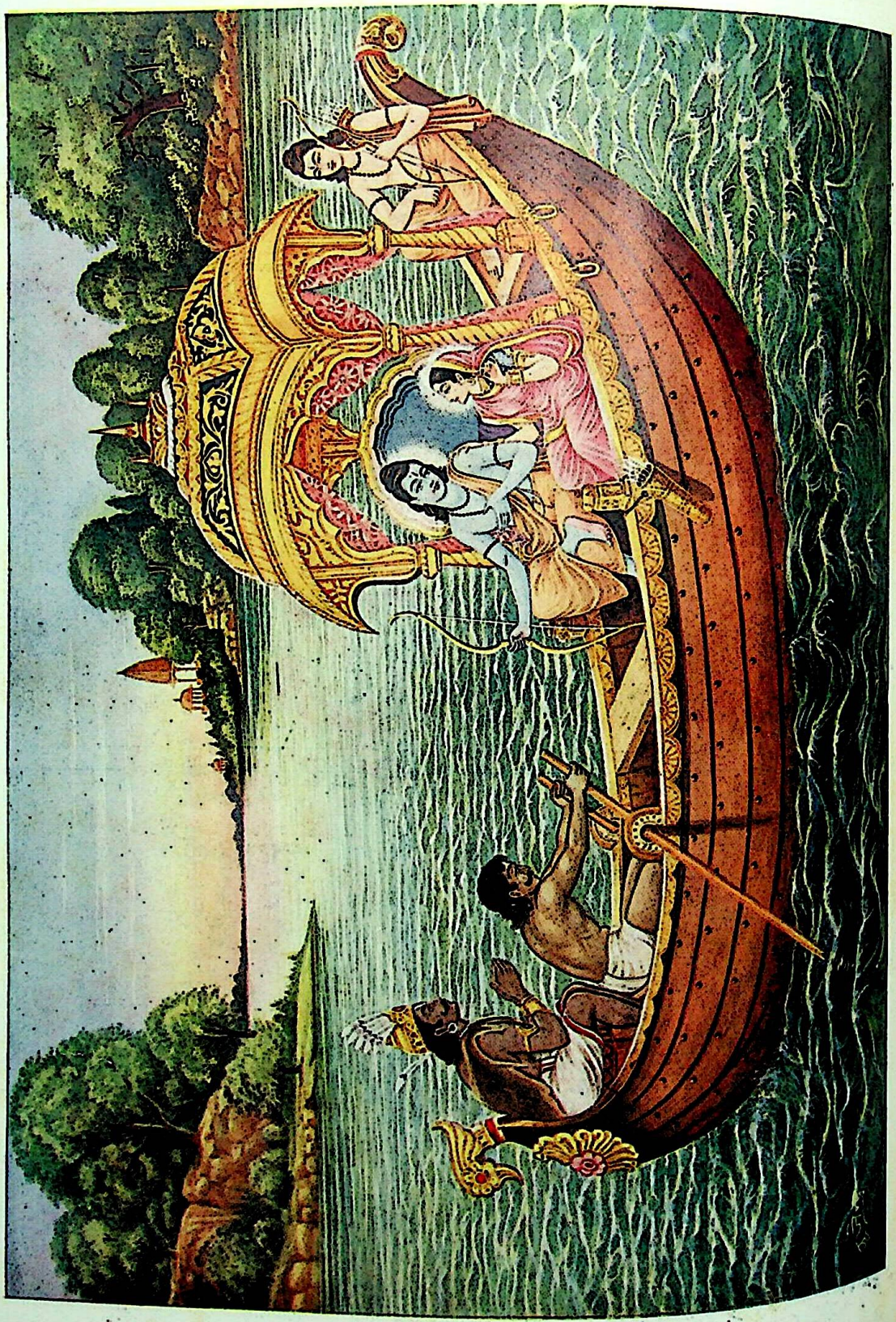

CC-O. Jangamwadi Math Collection, Varanasi.Digitized By Siddhanta eGangotri Gyaan Kosha

ॐ पूर्णमदः पूर्णमिदं पूर्णात्पूर्णमुदच्यते ।

पूर्णस्य पूर्णमादाय पूर्णमेवावशिष्यते ॥

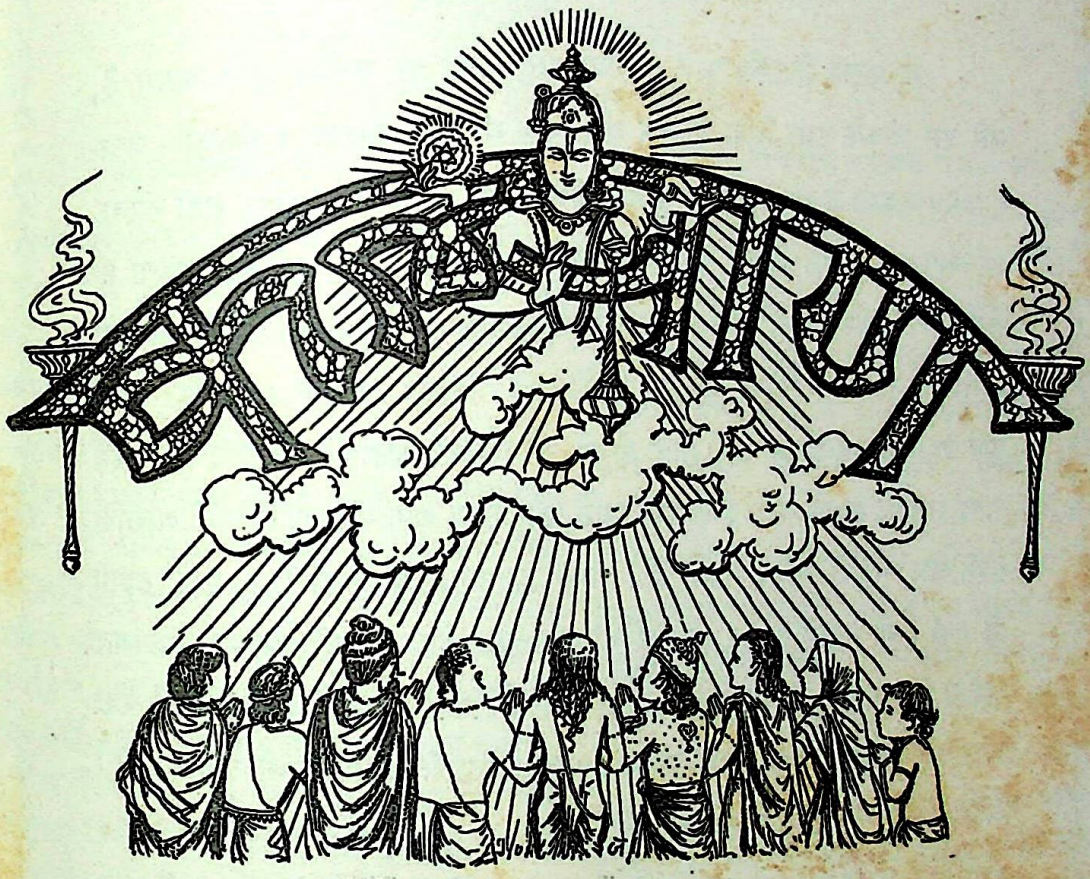

ज्ञानाज्ञानविभिन्नभेदनिचयानुन्मूल्य तत्त्वस्थिताः, श्रीश्रीकृष्णपदारविन्दमकरन्दास्वादनैकव्रताः ।

दैवीभूतिविभूतिमन्त इह ये सर्वात्मना सर्वदा, कल्याणं कलयन्ति सर्वजगतां तेभ्यो महद्भ्यो नमः ॥

वर्ष १२ | गोरखपुर, चैत्र १९९४, अप्रैल १९३८ | संख्या ९ पूर्ण संख्या १४१

केवटके भाग्य

पद पखारि जल पान करि, आपु सहित परिवार ।

पितर पार करि प्रभुहि पुनि, मुदित गयउ लै पार ॥

(रामचरितमानस)

CC-O. Jangamwadi Math Collection, Varanasi.Digitized By Siddhanta eGangotri Gyaan Kosha

शोकका त्याग करो

जो मनुष्य किसीके मरने या प्रिय वस्तुके नष्ट हो जानेपर शोक करता है, उसे उस शोकके द्वारा सिवा दुःखके और कुछ भी नहीं मिलता। संसारमें जन्म-मृत्युके प्रवाहको देखकर जो मनुष्य प्रिय वस्तुके नष्ट हो जानेपर शोक नहीं करता, वही सच्चा ज्ञानी है। चिन्ता करनेसे दुःखका नाश नहीं होता, वरं वह बढ़ता ही जाता है। यौवन, रूप, जीवन, धनसञ्चय, आरोग्य और प्रियका संसर्ग सदा रहनेवाला नहीं है। विवेकी पुरुषोंको इनमें नहीं फँसना चाहिये। पुत्रादि किसी प्रिय पदार्थके नष्ट हो जानेपर शोक हो तो उसे विवेकसे हटा देना चाहिये। संसारमें प्रायः सभीको सुखके बाद दुःख मिलता है और सभी लोग मोहवश विषयोंमें आसक्ति करते और मृत्युको अप्रिय मानते हैं। परन्तु विषयनाश होता ही है। मृत्यु टलती ही नहीं। जो मनुष्य सुख-दुःख दोनोंका त्याग कर देता है वही ब्रह्मको प्राप्त कर सकता है। धनके पैदा करनेमें, रक्षा करनेमें और खर्च या नाश होनेपर बड़ा क्लेश होता है। अतएव धनका नाश होनेपर चिन्ता करना किसी प्रकार भी उचित नहीं। अविवेकी मनुष्य दिनरात धन बढ़ानेमें लगे रहते हैं और विषयभोगोंसे कभी तृप्त नहीं होते; परन्तु बुद्धिमान् पुरुष सदा सन्तुष्ट रहते हैं। काल आनेपर जगत्में सभी वस्तुओंका नाश, संयोगका वियोग, उन्नतका पतन और प्राणियोंका मरण होता है। तृष्णाका कहीं अन्त नहीं है। सन्तोष ही सब सुखोंकी जड़ है। इसीलिये विवेकी पुरुष सन्तोषको ही परमधन समझते हैं। आयु प्रतिक्षण नष्ट होती रहती है, वह क्षणभर भी विश्राम नहीं करती। जब अपना शरीर ही सदा नहीं रह सकता, तब सांसारिक विषयोंके लिये शोक करना व्यर्थ है। जो मनुष्य बुद्धिके द्वारा सब प्राणियोंमें और समस्त जगत्में परमात्माके दर्शन करके शोकका सर्वथा त्याग कर देता है वही सुखी होता है और वही परमगतिको प्राप्त होता है।

(देवर्षि नारद)

CC-O. Jangamwadi Math Collection, Varanasi.Digitized By Siddhanta eGangotri Gyaan Kosha

परमहंस-विवेकमाला

(लेखक—स्वामीजी श्रीभोलेबाबाजी)

[गतांकसे आगे]

[मणि १० बृहदारण्यक]

वेदभगवान्‌की उत्पत्ति

मैत्रेयी—हे भगवन्! वेदोंकी उत्पत्ति ईश्वरसे हुई मानी जाय तो वेद पौरुषेय कहे जायँ परन्तु शास्त्रोंमें तो वेदोंको अपौरुषेय कहा है, इसलिये विरोध होता है।

याज्ञवल्क्य—हे मैत्रेयी! शब्दका उच्चारण होनेके बाद शब्दका बल निश्चय करनेको प्रत्यक्षादि प्रमाण होने चाहिये, शब्दका अर्थ विचारपूर्वक होना चाहिये, विचार बिना न होना चाहिये। आजकल भी अर्थविचारपूर्वक शब्द उत्पन्न होता है। वेदरूप शब्द अर्थके विचारपूर्वक परमात्मासे उत्पन्न नहीं हुआ है। जैसे यत्न बिना पुरुषके मुखमें-से श्वास निकलता है, इसी प्रकार प्रयत्न बिना परमात्मादेवसे वेदरूप शब्द उत्पन्न हुआ है। इससे सिद्ध होता है कि पुरुषसे उच्चारण किया हुआ वचन पौरुषेय नहीं कहलाता किन्तु अपने मनमें विचारकर जो पुरुष उच्चारण करता है, वह पौरु-षेय कहलाता है, इस प्रकारका पौरुषेयत्व वेद-वचनमें नहीं है, इसलिये वेद अपौरुषेय कहलाता है।

मैत्रेयी—हे भगवन्! यदि अर्थके विचार बिना उच्चारण किया हुआ वचन अपौरुषेय कहा जाय तो आजकल भी लौकिक पुरुषोंका अर्थके विचारे बिना उच्चारण किया हुआ वचन वेदवचनके समान अपौरुषेय कहलाना चाहिये।

याज्ञवल्क्य—हे मैत्रेयी! यह जीव भ्रम और प्रमाद आदि दोषोंसे युक्त है, इसलिये अर्थके विचार बिना जिस-जिस वचनका उच्चारण करता है, वह वचन उन्मत्तके वचनके समान व्यभिचारी होता है। जिस वचनके अर्थका प्रत्यक्षादि प्रमाणों-से बाध हो जाय वह वचन अर्थमें व्यभिचारी कहलाता है। जैसे किसी पुरुषने 'अग्नि शीतल है' ऐसा उच्चारण किया, तो प्रत्यक्ष प्रमाणोंसे इस वचनका बाध हो जाता है क्योंकि अग्निमें शीतलता कदापि सम्भव नहीं है, इसलिये उसका वचन व्यभिचारी है। हे मैत्रेयी! इस लोककी तो बात ही क्या है, ब्रह्मलोकमें रहकर भी यदि यह जीव बिना विचार उच्चारण करे, तो उन्मत्तके वचनके समान उसका वचन व्यभिचारी गिना जाय। सर्वज्ञ परमात्मा भ्रम-प्रमादादि दोषोंसे रहित हैं, इसलिये सर्वज्ञ ईश्वर बिना विचारे भी उच्चारण करे, तो वेदवचन अपने अर्थमें व्यभिचारी नहीं होता, इसलिये वेदवचनकी सिद्धिके लिये किसी भी प्रत्यक्षादि प्रमाणकी आवश्यकता नहीं है। वेदवचन अपने अर्थमें व्यभिचारी नहीं होता, इसलिये वेदवचन प्रत्यक्ष प्रमाणोंमें मुख्य गिना जाता है। वचन-प्रमाण-सिद्धिके लिये मीमांसा शास्त्रकी रीति-अनुसार लौकिक शब्दोंमें सामान्य प्रमाणकी अपेक्षा होती है, वेदवचनमें नहीं होती। कोई अनाप्त पुरुष मार्गमें चलनेवालेसे कहे कि नदीके दूसरे तीरपर तेरे भक्षण करनेयोग्य फल हैं, यह सुनकर सुननेवालेको ऐसा बोध होता है कि नदीके तीरपर फल हैं, यह सामान्य प्रमाण कहलाता है। पीछे जब नदीके तीरपर फल नहीं मिलते, तो उस वचनके अर्थमें प्रत्यक्ष प्रमाणका बाध आता है।

मीमांसा शास्त्रवाले प्रमाण तथा अप्रमाणकी

CC-O. Jangamwadi Math Collection, Varanasi.Digitized By Siddhanta eGangotri Gyaan

इस प्रकार व्याख्या करते हैं—किसी भी अर्थका बोध हो, उसका नाम प्रमाण है; किसी भी अर्थका बोध न हो, उसका नाम अप्रमाण है। अर्थका जनाना वचनमें भी होता है, इसलिये वचन भी सामान्य प्रमाणरूप है। यदि नैयायिक अर्थके जाननेपनेके प्रमाणमें प्रमाणरूपता न मानें तो उनके मतमें उन प्रमाणोंकी प्रमाणरूपता कैसे सिद्ध हो सके? प्रमाणसे उत्पन्न ज्ञानसे जीवकी जो समर्थ प्रवृत्ति होती है, उस समर्थ प्रवृत्तिके हेतुसे उस प्रमाणमें और प्रमाणसे उत्पन्न हुए ज्ञानमें अनुमान प्रमाण होता है। जैसे प्रथम नहीं जाने हुए स्थलमें जल देखकर एक पुरुष जल लेने जाय और वहाँ उसको जल मिल जाय तो वह पुरुष अनुमान करता है कि प्रथम जो मुझे जलका ज्ञान हुआ था, वह प्रमाणरूप है, क्योंकि वह ज्ञान समर्थ प्रवृत्तिको उत्पन्न करनेवाला है। इस प्रकार माननेवाले नैयायिकोंसे पूछना चाहिये कि जिस समर्थ प्रवृत्तिरूप हेतुसे ज्ञानप्रमाणका अनुमान होता है, उस प्रवृत्तिमें समर्थपनवाली कौन-सी वस्तु है? क्या जो पदार्थ उस ज्ञानका विषय है, वही पदार्थ उस प्रवृत्तिका विषय है, इस प्रकारका समान विषयपना समर्थपना है, अथवा फलकी उत्पत्ति करनेवाली वस्तुका नाम समर्थपना है? इन दोनोंमेंसे प्रथम पक्ष नहीं बनता क्योंकि इस लोकमें चेतन पुरुषकी जो-जो प्रवृत्ति होती है, वह प्रवृत्ति 'यह पदार्थ मेरे सुखका साधन है' इस प्रकारके इष्ट वस्तुके ज्ञान बिना नहीं होती, इष्ट वस्तु मिलनेके ज्ञानके पीछे चेतन जीवकी प्रवृत्ति होनेसे प्रवृत्ति तथा प्रवृत्तिके समर्थपनेके ज्ञानकी अपेक्षा अवश्य है। ज्ञान बिना प्रवृत्तिमें समर्थपना सम्भव नहीं है। इसलिये समर्थ प्रवृत्तिसे ज्ञानमात्रसे अनुमान होता है परन्तु उस ज्ञानके प्रमाणपनेका अनुमान सम्भव नहीं है। प्रवृत्तिके फलको उत्पन्न करनेवाली वस्तुका नाम समर्थपना है, यह दूसरा पक्ष भी सम्भव नहीं है क्योंकि सुख-दुःख इन दोनोंका नाम फल है। यह सुख-दुःख फलकी सिद्धिमें उपयोगी ज्ञानमात्रकी अपेक्षा करता है, प्रवृत्तिसे प्रमाण ज्ञानकी अपेक्षा नहीं है। एक अनाप्त—झूठे पुरुषके वचनसे होनेवाली प्रवृत्तिमें भी सुख या दुःखरूप फलकी समर्थता होती है, क्योंकि नदीके तीरपर फल है, इस प्रकारका अनाप्त पुरुषका वचन सुनकर पथिक वहाँ जानेमें प्रवृत्त होता है और उसको नदीके तीरके दर्शनसे सुख अथवा दुःखकी अवश्य प्राप्ति होती है।

मैत्रेयी—हे भगवन्! नदीके तीरपर फलकी प्राप्ति होनेसे पथिकको सुखरूप फलकी प्राप्ति हो तो फिर उसको दुःखरूप फलकी प्राप्ति सम्भव नहीं है।

याज्ञवल्क्य—हे मैत्रेयी! इस लोक तथा परलोकमें ऐसी किसी पुरुषकी प्रवृत्ति नहीं है, कि जो प्रवृत्ति दुःख बिना केवल सुखकी ही प्राप्ति करे किन्तु सुख-दुःख दोनोंकी प्राप्ति करती है, और विचार कर देखा जाय तो पुरुषकी प्रवृत्ति केवल दुःखका ही कारण है, प्रवृत्तिको लोग भ्रान्तिके कारण ही सुखका साधन मानते हैं। यह लौकिक प्रवृत्ति दुःखरहित केवल सुख उत्पन्न नहीं करती। नैयायिकोंका भी सिद्धान्त है कि कोई भी पदार्थ ऐसा नहीं है, जो दुःख बिना केवल सुख ही उत्पन्न करता हो। केवल दुःखाभाव—सुखको उत्पन्न करनेवाला अकेला मोक्षमार्ग है। इसलिये पुरुषकी प्रवृत्ति केवल सुखका कारण खोजनेमें ही होती है, यह कहना ठीक नहीं है। अर्थकी बोधकता प्रमाणमें प्रमाणरूपताकी सिद्धि करती है। अर्थकी बोधकता जितनी शब्दप्रमाणमें है, उतनी प्रत्यक्ष प्रमाणमें नहीं होती। जैसे 'नदीके तीरपर फल है' यह अनाप्त पुरुषका वचन अर्थका बोधक होनेसे प्रमाणरूप है।

CC-0. Jangamwadi Math Collection. Varanasi. Digitized By Siddhanta eGangotri Gyaan

मैत्रेयी—हे भगवन्! 'नदीके तीरपर फल है' इस वचनमें प्रमाणरूपता सम्भव नहीं है, क्योंकि 'नदीके तीरपर फल नहीं है' इस निषेध वचनसे उस वचनकी प्रमाणरूपतामें बाध आता है।

याज्ञवल्क्य—हे मैत्रेयी! निषेध वचनसे यदि वचनके प्रमाणरूप होनेमें बाध आता हो, तो जबतक निषेध वचनकी प्रवृत्ति नहीं हुई हो, तबतक उस वचनके प्रमाणरूपकी निवृत्ति नहीं होती, किन्तु निषेध वचनकी प्रवृत्तिके बाद ही वचनकी प्रमाणतामें बाध आता है, इसी कारणसे वेद-वेत्ताओंने आत्मसाक्षात्कारपर्यन्त वैदिक प्रमाणमें प्रमाणरूपता मानी है। जैसे सब वनचरोंमें सिंह बलवान् है, इसी प्रकार अपने सम्बन्धसे सब पदार्थोंके अभावको जतानेवाला नकार ककारादिक वर्णोंमें बलवान् है।

मैत्रेयी—हे भगवन्! जहाँ नकारसे दो प्रकारके निषेध वचनोंकी प्राप्ति हो, वहाँ परस्पर दोनों वचन प्रतिबन्धक होनेसे किसी भी अर्थकी सिद्धि नहीं होनी चाहिये।

याज्ञवल्क्य—हे मैत्रेयी! जहाँ एक पदार्थमें दो निषेध वचन हों, वहाँ एक अर्थके निश्चय करनेके लिये किसी तीसरे प्रमाणको अवश्य मानना चाहिये। यदि उस तीसरे प्रमाणके अर्थको साधन करनेवाला कोई चौथा प्रमाण न हो, तो वह तीसरा प्रमाण अर्थकी सिद्धि करनेवाला कहलाता है, और दो निषेध वचनोंमें एक निषेध वचन लौकिक हो और दूसरा वैदिक हो, तो एक वचनके अर्थका निश्चय करनेके लिये किसी तीसरे प्रमाणकी आवश्यकता नहीं है क्योंकि भ्रम-प्रमादादि दोषोंसे युक्त लौकिक वचन दुर्बल है और दोष-रहित वैदिक वचन बलवान् है। इसलिये बलवान् वैदिक प्रमाणसे दुर्बल लौकिक प्रमाणका बाध होता है। जैसे नदीके तीरपर फल है और नदीके तीरपर फल नहीं है, इन दोनों लौकिक वचनोंमें विरोध है। इसी प्रकार 'परलोक नहीं है', इस लौकिक वचनमें और 'परलोक है', इस वैदिक वचनमें परस्पर विरोध है। यहाँ लौकिक वचन प्रबल होनेपर भी दोषयुक्त होनेसे दुर्बल माना जाता है और दोषरहित होनेसे वेद-वचन प्रबल माना जाता है। इसलिये बलवान् वैदिक वचनसे दुर्बल लौकिक वचनका बाध हो जाता है। जब ककारादि वर्णोंसे बने हुए वचनोंमें शब्दरूपी तथा अर्थरूपी प्रमाणकी सिद्धि होती है तब नाना प्रकारके अर्थको बोध करनेवाले वचनोंमें अर्थके बोधरूप प्रमाणकी सिद्धि होती है।

मैत्रेयी—हे भगवन्! अर्थका बोध होनेसे यदि वचनमें प्रमाणपना होता हो, तो जिस वचनसे किसी अर्थका बोध न होता हो, वह वचन अप्रमाणरूप माना जाय।

याज्ञवल्क्य—हे मैत्रेयी! जो वचन किसी अर्थका बोध न करे, वह वचन प्रमाणरूप है ही नहीं। परस्पर विरोधवाले प्रत्यक्षादि प्रमाणोंका बाध करनेको जो अविरुद्ध प्रमाण समर्थ हो, वह अविरुद्ध प्रमाण नकारकी सहायता विना नहीं कहा जा सकता, इसलिये नकार ककारादि सब वर्णोंमें बलवान् है। बलवान् नकार जैसे अभावरूप अर्थका बोध करता है इसी प्रकार 'नेति-नेति' आदि श्रुतियोंसे उत्पन्न हुए सर्व जगत्के अभावका बोध नकारसे अधिकारी जीवको होता है। जैसे निषेध वचनोंमें अर्थके बोधसे प्रमाणरूपता सिद्ध होती है, इसी प्रकार सर्व वचनोंमें अर्थके बोधसे प्रमाणरूपता सिद्ध होती है। जब पुरुषकी प्रवृत्ति हो, तभी प्रमाणरूपता होती हो, ऐसा नहीं है। इससे सिद्ध होता है कि भ्रम-प्रमादादिसे दूषित लौकिक वचन उपर्युक्त युक्तियोंसे अर्थका बोध करानेसे प्रमाणरूप होते हैं तो दोषरहित वेद-वचन अर्थके बोधन करानेसे प्रमाणरूप हो, इसमें कोई संशय नहीं है। इस प्रकार

CC-0. Jangamwadi Math Collection, Varanasi.Digtized By Siddhanta eGangotri Gyaan Kosha

ईश्वरसे उच्चारण किये हुए वेद-वचनोंमें अपौरुषेयपना सिद्ध होता है।

वेदोंका विभाग

प्रत्यक्षादि सब प्रमाणोंमें वेदप्रमाण राजारूप है। वेदके दो भाग हैं, एक मन्त्ररूप वेद और दूसरा ब्राह्मणरूप वेद। मन्त्ररूप वेद ऋक्, यजुष्, साम और अथर्वण आदि भेदसे चार प्रकारका है। दूसरा ब्राह्मणरूप वेद इतिहास, पुराण, विद्या, उपनिषद्, श्लोक, सूत्र, व्याख्यान और अनुव्याख्यान भेदसे आठ प्रकारका है। जिन वेद-वचनोंका जनक आदि राजाओंके प्रसंगसे बोध होता है, वे इतिहास कहलाते हैं। जिन वेद-वचनोंसे मायाविशिष्ट परमात्मासे जगत्की उत्पत्ति, स्थिति तथा लय बताया है, जिनमें पौर्णमास्यादि ऋषियोंकी वार्ता है, जिनमें विराट् भगवान्के पुत्र स्वायंभुवमनुकी उत्पत्ति कही है और मनुकी सृष्टिमें ब्राह्मणादि चार वर्ण और ब्रह्मचर्यादि चार आश्रमोंके भिन्न-भिन्न कर्मोंका सम्पूर्ण वर्णन है, उनको पुराण कहते हैं। जिन वेद-वचनोंसे 'उपासीत' इत्यादि शब्दोंसे ब्रह्मादि देवताओंकी उपासना कही है, उनको विद्या कहते हैं। जो वेद-वचन 'सत्यका भी सत्य है' इस प्रकारके वचनोंसे ब्रह्मका रहस्य जताते हैं, उनको उपनिषद् कहते हैं। ब्राह्मणभागमें जो मन्त्र कहे हैं, उन मन्त्रोंका नाम श्लोक है। संक्षेपसे 'आत्मानमुपासीत' इत्यादि वचनोंसे जो अनेक अर्थोंका बोधन करते हैं, उनका नाम सूत्र है। वेदके भागोंका नाम व्याख्यान है और मन्त्रके अर्थको बतानेवाले ब्राह्मण-रूप, जिन वचनोंसे मन्त्र, अर्थ तथा वादरहित सूत्रके अर्थका विस्तार हो, उनका नाम अनुव्याख्यान है।

मैत्रेयी—हे भगवन्! अनेक अर्थको जो बोधन करे, उसका नाम सूत्र हो, यह सम्भव नहीं है क्योंकि एक बार उच्चारण किया हुआ शब्द एक ही अर्थका बोधन करता है, यह शास्त्रका नियम है।

याज्ञवल्क्य—हे मैत्रेयी! जैसे लौकिक वाक्योंकी आवृत्ति करके अनेक अर्थोंका बोधन करना दोष-रूप है इस प्रकार सूत्ररूप वेदवाक्योंकी आवृत्ति होनेसे अनेक अर्थोंका बोधन करना दूषणरूप नहीं है किन्तु भूषणरूप है। जैसे भूमिरूप क्षेत्रमें वृक्षकी उत्पत्ति होती है, इसी प्रकार ब्रह्मरूपी क्षेत्रसे वेदरूपी कल्पवृक्षकी उत्पत्ति हुई है। वेदरूप वृक्षकी ऋक्, यजुष्, साम और अथर्वण चार शाखाएँ और अनेक उपशाखाएँ हैं। ब्रह्मसे वेदभगवान्की उत्पत्ति हुई है इसलिये शास्त्रमें वेदभगवान्को ब्रह्मरूप कहा है। हे मैत्रेयी! माया-विशिष्ट ब्रह्मसे जैसे शब्दरूप वेद उत्पन्न हुआ है इसी प्रकार वेदका अर्थ भी ब्रह्मसे उत्पन्न हुआ है। ज्ञानयोग और कर्मयोग दो प्रकारका योग है। यज्ञभूमिसे बाहर करने योग्य नाना प्रकारके दान, लोक-परलोकमें जीवको प्राप्त होनेवाले सुख-दुःखरूप फल, सुख-दुःखके भोगनेके साधन-रूप स्थावर-जंगम शरीर, आकाशादि पञ्चमहाभूत, वागादि ग्यारह इन्द्रियाँ, इन्द्रियोंके अभिमानी देवता, समष्टि-व्यष्टि प्राण इत्यादि सब जगत् परमात्मादेवसे उत्पन्न हुआ है। इसलिये जगत्की उत्पत्तिसे पूर्व ब्रह्ममें अद्वितीयरूपता सिद्ध होती है।

प्रलयमें ब्रह्मकी अद्वितीयरूपता

हे मैत्रेयी! जगत्की उत्पत्ति और स्थितिकालमें ब्रह्मकी अद्वितीयरूपता सिद्ध हुई, अब प्रलयमें भी ब्रह्मकी अद्वितीयरूपता दृष्टान्तसहित कहता हूँ। जैसे गङ्गादि नदियोंके और मेघादिके जलका परस्पर सम्बन्ध होनेसे महान् समुद्रकी उत्पत्ति होती है, इसी प्रकार प्रलयमें स्थावर-जङ्गमका सब जगत्का साक्षात् अथवा परम्परा सम्बन्ध होनेसे सर्व जगत् परमात्मादेवको प्राप्त होता है। प्रलयकालमें शब्द-स्पर्शादि विषय श्रोत्रादि इन्द्रियोंमें, श्रोत्रादि इन्द्रियाँ आकाशादि

CC-O. Jangamwadi Math Collection, Varanasi.Digitized By Siddhanta eGangotri Kosha

पञ्चभूतोंमें और आकाशादि पञ्चभूत माया-विशिष्ट परमात्मामें लय हो जाते हैं अर्थात् स्पर्श-रूप विषय त्वक्-इन्द्रियमें, रसरूप विषय रसन-इन्द्रियमें, गन्ध घ्राण-इन्द्रियमें, काले-पीले आदि रंग चक्षु-इन्द्रियमें, लौकिक शब्द श्रोत्र-इन्द्रियमें, सङ्कल्प मनमें, निश्चयरूप वृत्ति बुद्धिमें, ग्रहणादि व्यापार हस्त-इन्द्रियमें, विषयजन्य आनन्द उपस्थ-इन्द्रियमें, मलादि विसर्ग पायु-इन्द्रियमें, गमन-व्यापार पगमें और शब्द वाक्-इन्द्रियमें लय हो जाते हैं। इसी प्रकार जो-जो इन्द्रिय जिस भूतका कार्य है, उस-उस भूतमें लय हो जाती हैं। जैसे छोटी नदियोंका जल गङ्गादि बड़ी नदियोंमें जाता है और बड़ी नदियोंका जल महासागरमें मिल जाता है, इसी प्रकार प्रलयकालमें प्रथम सब कार्य अपने-अपने कारणमें लय होते हैं और पीछे कारणसहित सब कार्य अपने परम कारणरूप परमात्मामें लय हो जाते हैं, इसलिये प्रलयमें भी परमात्मादेव अद्वितीयरूप है।

आत्माकी अद्वितीयरूपता

हे मैत्रेयी! ब्रह्मज्ञान उत्पन्न होनेके बाद कार्य-सहित अविद्याके लय होनेमें दृष्टान्त कहता हूँ, सुन! जैसे समुद्रादिका जल स्वाभाविक द्रव पदार्थ-रूप है, वह जल अग्नि तथा वायु आदिके स्पर्शसे लवणरूप घन हो जाता है, इसी प्रकार पुण्य-पाप-रूप अदृष्ट फलकी प्राप्तिसे ईश्वरादि भेदसे रहित शुद्ध परमात्मादेव अविद्याके सम्बन्धसे घन होकर सांसारिक जीवभावको प्राप्त हो जाता है। जैसे लवणका टुकड़ा किसी प्रकार भी समुद्रसे भिन्न नहीं है, इसी प्रकार यह जीवात्मा परमात्मासे भिन्न नहीं है। जैसे लवणकी डली पिघलकर जल-रूप हो जाती है, इसी प्रकार यह जीव ब्रह्मभावमें लय हो जाता है। जैसे लवणकी डली घनी होनेसे समुद्रके जलसे भिन्न प्रतीत होती है, इसी प्रकार जीवको अद्वितीय परब्रह्मसे संसार भिन्न दीखता है। जैसे लवणपिण्डका घनापना नष्ट हो जाता है परन्तु जलरूपता बनी रहती है, इसी प्रकार आत्माकी जीवरूपता नाशवान् है परन्तु ब्रह्मरूपता नाशसे रहित है। जैसे लवणादिके गलनेसे उसका पिण्डपना नष्ट हो जाता है, इसी प्रकार मोक्ष-अवस्थामें अविद्याका नाश होनेसे जीवका जीव-भाव नष्ट हो जाता है। जैसे लवणकी डली सब ओरसे उत्पत्ति, स्थिति तथा लयकालमें क्षाररस-वाली है, इसी प्रकार जीवात्मा भी प्रत्येक अवस्थामें स्वयंप्रकाश चेतनरूप है।

मैत्रेयी—हे भगवन्! यदि आनन्दस्वरूप आत्मा स्वयंप्रकाश है, तो सब जीवोंको आत्मा-की स्वयंप्रकाशता प्रतीत क्यों नहीं होती?

याज्ञवल्क्य—हे मैत्रेयी! जैसे अत्यन्त समीप भी सूर्यादि प्रकाशको अन्धा पुरुष देख नहीं सकता, इसी प्रकार अज्ञानसे ढकी हुई बुद्धिरूपी नेत्रवाले अज्ञानी जीवोंको अत्यन्त समीपमें रहनेवाला स्वयं-ज्योति आत्मा दिखायी नहीं देता। जिस मनुष्यका मन स्त्री आदि विषयोंमें लुब्ध होता है, वह अत्यन्त समीपके पदार्थको भी देख नहीं सकता। जैसे समुद्रके लवणपिण्डमें घनापना होता है, इसी प्रकार आनन्दस्वरूप आत्मामें 'मैं मनुष्य हूँ' 'मैं ब्राह्मण हूँ' इस प्रकारका विशेष ज्ञान होता है। इस विशेष ज्ञानका कारण यह स्थूल शरीर है क्योंकि इस स्थूल शरीरका नाश होते ही विशेष ज्ञानरूप घनभावविशिष्ट आत्माका भी नाश हो जाता है। तात्पर्य यह है कि आनन्दस्वरूप आत्मा यद्यपि नाशरहित है, तो भी जैसे चार कोनेवाले लोहेके समूहको अग्निमें तपानेसे चारों तरफ अग्नि प्रतीत होती है और चार कोनेवाले लोहपिण्डका नाश होनेसे चारों कोनोंमें स्थित अग्निका भी नाश हो जाता है, इसी प्रकार जीवित-अवस्थामें स्थूल शरीरके साथ सम्बन्ध रखनेवाला आत्मा 'मैं मनुष्य हूँ'

CC-O. Jangamwadi Math Collection. Digitized by eGangotri Siddhanta eGangotri Gyaan Kosha

इस प्रकारके विशेष ज्ञानवाला प्रतीत होता है और मरणकालमें शरीरका नाश होनेके बाद विशेष ज्ञानसे ढके हुए आत्माका भी नाश हो जाता है। जैसे पुरुष आप विद्यमान होते हुए भी अपने पासके दण्डका नाश होनेसे दण्डी कहनेमें नहीं आता, इसी प्रकार मरणकालमें आत्मा विद्यमान होनेपर भी 'मैं मनुष्य हूँ' इस प्रकारके विशेष ज्ञानरूपी विशेषणका नाश हो जाता है। जैसे मरणकालमें यह जीव 'मैं मनुष्य हूँ' अथवा 'ब्राह्मण हूँ' इस प्रकारके सर्व विशेष ज्ञानसे रहित होनेसे स्थूल शरीरके दुःखको नहीं प्राप्त होता, इसी प्रकार मोक्ष-अवस्थामें यह जीव 'मैं मनुष्य हूँ' इस प्रकारके सम्पूर्ण विशेष ज्ञानसे रहित होता है, इसलिये मोक्षावस्थामें दुःखको प्राप्त नहीं होता।

मैत्रेयी—हे स्वामिन्! जैसे मरणकालमें विशेष ज्ञानका अभाव होता है, इसी प्रकार सुषुप्ति-अवस्थामें विशेष ज्ञानका अभाव होता है, तो सुषुप्तिके दृष्टान्तसे मोक्षावस्थामें दुःखका अभाव विद्वान् क्यों नहीं कहते?

याज्ञवल्क्य—हे मैत्रेयी! यद्यपि सुषुप्तिमें सब विशेष ज्ञानका अभाव होता है, तो भी सुषुप्ति-अवस्थाको त्यागकर जीव जाग्रदवस्थामें नाना प्रकारके दुःखोंका अनुभव करता है और मरण-कालके बाद जीवको स्थूल शरीरसम्बन्धी दुःख नहीं होता, इसलिये सुषुप्तिका दृष्टान्त न देकर मोक्षमें विद्वान् मरणावस्थाका दृष्टान्त देते हैं। जैसे स्थूल शरीरके नाशके बाद सम्पूर्ण विशेष ज्ञानसे रहित हुआ जीव शरीरसे भिन्न होकर दुःखको प्राप्त नहीं होता, इसी प्रकार आत्मसाक्षात्कार होनेसे अविद्याका नाश होनेपर सब विशेष ज्ञानसे रहित हुआ स्वयंज्योति आत्मा फिर शरीर-सम्बन्धी दुःखको नहीं प्राप्त होता।

मैत्रेयी—हे भगवन्! मोक्षावस्थाके समान मरण-कालमें सब दुःखोंका अभाव होता है, तो मरण-अवस्थाको प्राप्त हुए अज्ञानी जीव और मुक्त पुरुषमें क्या भेद है?

याज्ञवल्क्य—हे मैत्रेयी! मरणकालमें विशेष ज्ञानका अभाव होनेसे जीवको पूर्वजन्य शरीरसे दुःखका अभाव होता है तो भी पुण्य-पापरूप अदृष्ट फल भोगनेको भावी शरीरकी प्राप्ति तथा सर्व शरीरोंका कारण अविद्या ये दोनों रहते हैं, इसलिये अज्ञानी जीव दूसरे जन्ममें अनेक प्रकार के दुःख पाता है। आत्मज्ञानसे अविद्या और पुण्य-पापरूप अदृष्टका नाश हो जानेसे मुक्त पुरुषको दूसरे शरीरकी प्राप्ति न होनेसे दुःख भी नहीं होता।

मैत्रेयी—हे भगवन्! पूर्वमें आपने आनन्दरूप आत्माको सत्, चित् तथा आनन्दस्वरूप कहा और अब आप स्थूल शरीरका नाश होनेपर आत्माका नाश कहते हैं, इसलिये आपके पूर्वोत्तर वचनोंमें विरोध आता है। जैसे पवन रुईको दसों दिशाओंमें भ्रमाता है, इसी प्रकार आपका वचनरूपी पवन मेरे मनरूप रुईको भ्रमाता है। पूर्व मैंने विद्वानोंके मुखसे सुना है कि आत्माका नाश नहीं होता और कितने ही प्रसङ्गोंमें आपके मुखसे भी ऐसा सुना है। जैसे कोई धन कमानेकी इच्छासे व्यापारमें प्रवृत्त हो और उसका मूलधन भी नाश हो जाय, इस प्रकार मुझे शोक होता है।

याज्ञवल्क्य—हे प्रिये! शरीरके नाशसे आत्मा का नाश होता है, इस वचनसे व्यामोहको प्राप्त हो! मेरे वचनका अभिप्राय तेरी समझमें नहीं आया, अब मेरा स्पष्ट अभिप्राय सुन! शरीरी आनन्दस्वरूप आत्मा जीवभावसे रहित है तो भी अविद्याके सम्बन्धसे जीवभावको प्राप्त होता है। आत्मसाक्षात्कार होनेसे जब अविद्याकी निवृत्ति हो जाती है तब आनन्दस्वरूप आत्मा जीवभाव

CC-O. Jangamwadi Math Collection. Digitized By Siddhanta eGangotri Gyaan

को त्यागकर अपने मूल रूपमें लय हो जाता है। मोक्षावस्थामें 'मैं मनुष्य हूँ' 'मैं ब्राह्मण हूँ' इत्यादि सम्पूर्ण ज्ञानका नाश हो जाता है किन्तु आनन्द-स्वरूप आत्माका नाश नहीं होता। जैसे मरण-समय विशेष ज्ञानका नाश होनेसे पुरुष स्थूल शरीरके दुःखका अनुभव नहीं करता इसी प्रकार मोक्षावस्थामें विशेष ज्ञानके अभावसे शरीरसे होनेवाले दुःखको नहीं प्राप्त होता। ऐसा बोध करानेको मैंने कहा है कि शरीरके नाशके बाद आत्माका नाश हो जाता है परन्तु मेरा यह तात्पर्य नहीं है कि वास्तविक आत्माका नाश हो जाता है। घटके नाश होनेसे घटाकाशका नाश नहीं होता, तो भी मूढ पुरुष घटाकाशका नाश मानते हैं। इसी प्रकार आनन्दस्वरूप आत्माका कभी नाश नहीं होता, किन्तु स्थूल शरीरके नाश-से अविवेकी पुरुष आत्माका नाश हुआ मानते हैं। यदि स्वभावसे आत्माका नाश माना जाय तो इस लोकमें किये हुए पुण्यपापरूप कर्मोंका सुख-दुःखरूप फल भोगे बिना नाशरूप दोष और पुण्य-पाप किये बिना ही सुख-दुःखरूप फल भोगने-से कृतनाश तथा अकृताभ्यागमरूप दो दोष प्राप्त होते हैं। इसलिये विद्वानोंने आत्माका नाश नहीं माना है। मरणसमय पुरुषके देह इन्द्रियादि संघातका लय हो जाता है, इसलिये उसको विशेष ज्ञान नहीं रहता। जब विशेष ज्ञानका अभाव होनेसे मरण-अवस्थामें दुःखकी प्राप्ति नहीं होती, तो आत्मसाक्षात्कार होनेसे अविद्यारहित आत्माको मोक्ष-अवस्थामें दुःखकी प्राप्ति कहाँसे हो? मोक्ष-अवस्थामें विशेष ज्ञानका नाश होनेपर भी स्वयंज्योति आत्माका नाश नहीं होता क्योंकि स्वयंज्योति आत्मा शाश्वत और अविनाशी है।

मैत्रेयी—हे भगवन्! स्वप्रकाश आत्मा मोक्ष-दशामें शरीरादि द्वैत प्रपञ्चको क्यों नहीं देखता? यदि द्वैत प्रपञ्चको नहीं देखता, तो मोक्षावस्थामें स्वयं कैसे है?

याज्ञवल्क्य—हे मैत्रेयी! सुषुप्ति और मरणा-वस्थामें स्वप्रकाश चैतन्यरूप आत्मा स्त्री, पुत्र, धनादि पदार्थोंको नहीं देख सकता, इसमें आत्माके स्वप्रकाशका अभाव कारण नहीं है किन्तु पदार्थोंका तथा इन्द्रियोंका अभाव कारण है, इसलिये सुषुप्ति और मरणावस्थामें स्वप्रकाश आत्मा द्वैत प्रपञ्चको नहीं देखता। इसी प्रकार मोक्षावस्थामें द्वैत न देखनेका कारण आत्माके स्वप्रकाशका अभाव नहीं है सर्व द्वैत प्रपञ्चका अभाव होनेसे मोक्षदशामें आत्मा स्वप्रकाश चैतन्य होनेपर भी द्वैत प्रपञ्चको नहीं देखता। आनन्दस्वरूप आत्मा अविनाशी होनेसे सुषुप्ति, मरण और मोक्ष तीनों अवस्थाओंमें अपने मूल रूप-का त्याग नहीं करता। आत्माका वास्तविक स्वरूप जैसा मोक्षदशामें होता है, वैसा ही संसार-दशामें भी होता है, तो भी संसार-दशामें देहादिके साथ तादात्म्य सम्बन्ध होनेसे आत्माका वास्तविक स्वरूप प्रतीत नहीं होता। मोक्षावस्थामें आत्माका देहादिका सम्बन्ध निवृत्त हो जाता है, इसलिये मोक्षावस्थामें विद्वान्को आत्माका वास्तविक स्वरूप करामलकके समान स्पष्ट प्रतीत होता है। जैसे अग्निका उष्ण स्वभाव कभी भी अन्य भावको प्राप्त नहीं होता, इसी प्रकार सुषुप्ति, मरण और मोक्ष तीनों अवस्थाओंमें आत्माका स्वप्रकाश कभी अन्य भावको प्राप्त नहीं होता, इस-लिये आत्मा समस्त भेदोंसे रहित है। (क्रमशः)

CC-O. Jangamwadi Math Collection, Varanasi. Digitized By Siddhanta eGangotri Gyaan Kosha

पूज्यपाद स्वामीजी श्रीहरिबाबाजी महाराजके उपदेश

१—भगवन्नाम-कीर्तन करके अगर तुम किसी अन्य वस्तुको चाहते हो तो भगवान् हाथसे निकल जायँगे। चाहे जो हो जाय कुछ भी न माँगो। भले ही सब कुछ नष्ट हो जाय किन्तु भगवत्सम्बन्ध न टूटने पावे।

२—मुझे तो सब मार्ग एक ही ओरको गये दीखते हैं; एक ही फल दीखता है। पर वहाँ पहुँचनेके लिये, उससे मिलनेके लिये बड़ी-से-बड़ी कुर्बानी करनी पड़ेगी।

सबकर ममता-ताग बटोरी।
मम पद मनहिं बाँधु बर डोरी॥

३—हे मन! तू अपनी चतुराई छोड़ दे, यह समझ कि भगवान् हमारे हैं और हम भगवान्के हैं।

४—नियमपूर्वक सत्संग करके मनको भगवान्में लगाओ। भगवत्प्रेम प्राकृतिक वस्तु नहीं है, वह तो चिन्मय रस है।

५—जब समष्टिकी लगन होती है तब भगवान् अवतार लेते हैं, और एककी ही लगन होती है तब उसके भावानुसार उसे दर्शन देते हैं। लगन निरन्तर—प्रतिक्षण बढ़ती रहनी चाहिये। लगन बढ़ती है—भगवत्कृपासे, महाप्रभुजीकी कृपासे, पूर्ण भक्तकी कृपासे।

६—भगवान् श्रीकृष्ण सब अवतारोंके अवतारी हैं। वे ही वेदान्तके 'सच्चिदानन्द' हैं, अखिल ब्रह्माण्ड-नायक और सर्वात्मा हैं। वे समस्त ऐश्वर्यों और समस्त शक्तियोंके आधार हैं, श्रीकृष्ण चिन्मय हैं। ब्रह्मा, शंकर भी उनके सम्पूर्ण रहस्यको नहीं जानते। वे ही श्रीकृष्ण वृन्दावनके गोपियों-ग्वालोंमें रास किया करते हैं। वे पूर्णावतार हैं।

७—श्रीकृष्ण नाम चिन्मय है। इसे युक्तिसे या दलीलसे सिद्ध करनेकी आवश्यकता नहीं है। श्रद्धा ही इस मार्गमें आगे बढ़ानेवाली है।

८—समस्त संसारमें जितने भी रस हैं, उन सबके सार श्रीकृष्ण हैं। जीव तभीतक प्राकृतिक रसोंके वशीभूत है, जबतक वह श्रीकृष्ण-रससे वञ्चित है।

९—जो श्रीकृष्ण हैं, वही श्रीराधिका हैं, जो श्रीराधिका हैं, वही श्रीकृष्ण हैं, दोनों परस्पर अभिन्न हैं, ठीक उसी प्रकार, जिस प्रकार शक्ति और शक्तिमान्, गुलाबका फूल और उसकी सुगन्ध। बल्कि यों कहिये कि श्रीजीके द्वारा ही श्रीकृष्णको आनन्द है। वैष्णवोंने श्रीजीको 'आह्लादिनी शक्ति' कहा है, जिसका सार प्रेम है।

१०—हमारे मन कितने मलिन हैं, जो हम श्रीकृष्ण और श्रीराधामें पुरुष-स्त्रीका भाव करते हैं। वहाँ तो इसकी गन्ध भी नहीं है। उनकी लीलाओंका रहस्य जाननेके लिये, बड़े ऊँचे भाववाले परम पवित्र मन चाहिये। हमारे मन तो प्राकृतिक रागको क्षणभर भी नहीं त्याग सकते। सचमुच, मन यदि मायासे ऊपर उठ जाय तो नया जन्म ही हो जाय।

११—जो लोग भगवान्की लीलाओंमें तर्क-वितर्क करते हैं, उन्हें उत्तर देनेकी आवश्यकता नहीं है, क्योंकि भगवान्पर विश्वास ही नहीं है।

१२—हमें यदि उस रसको पीना है तो भले ही इसके लिये संसारसे हमारी जड़ कट जाय। उसके लगनमें हँसते-हँसते सिरतक दे देना चाहिये।

१३—हम कथा-कीर्तन करते-सुनते हैं, पर सब ऊपर-ही-ऊपर हवाकी तरह उड़ जाते हैं। अंदर गहरा तहमें चले जायँ तो फिर क्या कहने हैं।

CC-0. Jangamwadi Math Collection. Varanasi. Digitized By Siddhanta eGangotri Gyaan

१४–जैसे बच्चा माताकी गोदमें जानेके लिये रोता है, वैसे ही माता भी बच्चेको गोदमें लेनेके लिये आतुर होती है। इसी प्रकार जो जीव भगवान्‌से मिलना चाहते हैं, तब भगवान् भी चाहते हैं कि ये जीव मेरी ओर आवें।

१५–भगवान् बड़ा बनना नहीं चाहते। वे चाहते हैं कि जीव मुझे छोटा बनाकर मुझसे प्यार करे। बड़ा बननेकी धुन तो सांसारिक मनुष्योंमें होती है। जो यह समझता है कि भगवान् तो हमारे ही हैं, उसे भजन करनेकी जरूरत नहीं होती। श्रीमहाप्रभुजीने यही बतलाया था कि 'जीवो! भगवान्‌से डरो मत, राधा-कृष्ण कहो, उनसे खूब प्रेम करो।'

१६–हम छोटे-से त्यागको भी बहुत कुछ समझ लेते हैं परन्तु भगवान्‌के लिये तो सारे सांसारिक सम्बन्धोंका त्याग करना होगा। वह भी सदाके लिये और हँसते-हँसते प्रसन्नताके साथ।

१७–साधकको किसी बलकी जरूरत नहीं है, वह केवल यही विश्वास रक्खे कि भगवान् हमारे हैं। बस, इसीकी जरूरत है। जब महाप्रभुजीने हमें अपना लिया तो फिर डरनेकी क्या आवश्यकता है?

१८–जब भगवत्कृपा होगी, तब सब कुछ आप ही हो जायगा। हमें कुछ करनेकी जरूरत ही नहीं होगी।*

प्रेषक—भक्त रामशरणदासजी

दण्डिस्वामी श्रीविश्वेश्वराश्रमजी महाराज

(लेखक—श्रीरामशरणदासजी)

'कल्याण' के पाठक महानुभावोंके सम्मुख सुप्रसिद्ध संन्यासी महात्मा श्रीमत् परमहंस परिव्राजकाचार्य दण्डिस्वामी श्रीविश्वेश्वराश्रमजी महाराजका संक्षिप्त जीवन-वृत्तान्त रखते हुए मुझे बड़ा हर्ष हो रहा है। यह वृत्तान्त नरवर सांगवेदविद्यालयके संस्थापक बालब्रह्मचारी पूज्य पण्डित श्रीजीवनकिशोरजी महाराजके द्वारा ही प्राप्त हुआ है, एतदर्थ मैं उनके श्रीचरणोंका अत्यधिक आभारी हूँ।

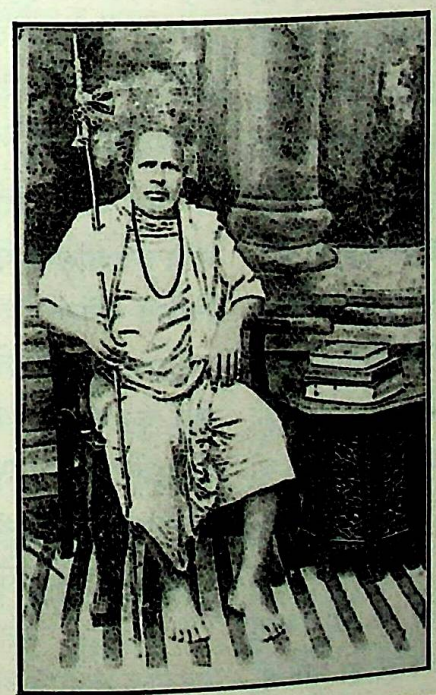

परमपूज्य प्रातःस्मरणीय श्रीस्वामीजी महाराजका जन्म पंजाब प्रान्तमें हुआ था। गृहस्थाश्रममें आपका पहला नाम पण्डित रामफलजी शास्त्री था। पहले तो आपने अपने प्रान्तमें ही विद्याध्ययन किया, बादमें काशी जाकर न्याय, वेदान्त, मीमांसा आदि शास्त्रोंका विधिपूर्वक अनुशीलन किया। आपकी बुद्धि बड़ी ही विमल तथा प्रतिभा प्रकृष्ट थी, अतः थोड़े ही समयमें आप अनेक शास्त्रोंके महान् ज्ञाता हो गये। आपके गुरुओंमें पण्डित श्रीराम मिश्रजीसे आपने वेदान्त पढ़ा। परमपूज्य प्रातःस्मरणीय भारतप्रसिद्ध पण्डितराज श्रीलक्ष्मण शास्त्रीजी द्राविड़से भी आप वेदान्तशास्त्र पढ़ा और विचारा करते थे।

* होलीके संकीर्तन-उत्सवके समय बाँधपर महाराजजी नित्य कथा कहा करते थे। बीच-बीचमें उपदेशप्रद बातें भी कहते जाते थे। उन्हींमेंसे कुछ बातें नोट की हुई हैं। इसमें जो कुछ भूल रह गयी है वह हमारी है।—प्रेषक

CC-0. Jangamwadi Math Collection, Varanasi. Digitized By Siddhanta eGangotri Gyaan Kosha

न्यायशास्त्रका परिशीलन पण्डित श्रीत्रिलोकीनाथजी मिश्रसे किया था।

यथासमय आपका विवाह-संस्कार हुआ था परन्तु कुछ ही दिनोंके बाद आपकी धर्मपत्नीजीका स्वर्गवास हो गया। उस समय आप अध्यापन-कार्य करते थे। धर्मपत्नीकी मृत्यु होनेपर आपने अनाश्रमी रहना अनुचित समझकर एक उच्चकोटिके महात्मा दण्डि-स्वामीको गुरु बनाकर उनसे संन्यास-दीक्षा ले ली। तत्पश्चात् आप जम्मू (कश्मीर) रियासतमें चले गये। वहाँके महाराज आपके परम भक्त थे। महाराजके आग्रहवश आप वहाँ बहुत दिनोंतक रहे तथा आपने राजगुरु एवं अन्य अनेक कर्मचारी ब्राह्मणोंको अपनी ऊँची विद्या प्रदान की। कुछ कालके अनन्तर अमृतसर चले आये और वहाँ आप सेठ श्रीगागरमलजीकी पाठशालामें स्वतन्त्ररूपसे रहने लगे। वहाँके पण्डित-वर्गको भी आपने मीमांसा, न्याय, वेदान्त आदि विषयोंका अध्ययन कराया। तत्पश्चात् आपकी इच्छा गंगा-तटपर निवास करनेकी हुई। यह समाचार पाते ही हरिद्वार-ऋषिकेशके बाबा काली कमलीवाले-जैसे कई प्रतिष्ठित सज्जनोंने आपसे प्रार्थना की कि आप वहाँ आकर निवास करें, परन्तु आप गंगा-तटपर ऐसे स्थानमें रहना चाहते थे, जहाँ पंजाब प्रान्तके लोगोंका आना-जाना न हो। इसलिये उनकी प्रार्थना पूरी नहीं हुई। अकस्मात् पूज्य स्वामी श्रीआत्मदेवजी महाराजने आपको नरवरका परिचय दिया और उन्हींकी प्रेरणासे नरवरके उपर्युक्त पण्डित श्रीजीवनकिशोरजी महाराजने वहाँ पधारनेके लिये आपके पास प्रार्थना-पत्र भेजा। आपने लिखा कि इस समय जो ग्रन्थ चल रहे हैं, उनके पूरे होनेपर आवेंगे। एक वर्ष पश्चात् ब्रह्मचारीजीको आपने लिखा कि ग्रन्थ पूरे हो चुके हैं, अब यदि बुलानेकी इच्छा हो तो हम आ सकते हैं। तब पण्डितजीने अपने कुछ ब्रह्मचारी आपकी सेवामें भेज दिये और वे बड़े आदर एवं श्रद्धासहित आपको नरवर ले आये। उन दिनों पूज्यपाद जगद्गुरु श्रीशंकराचार्य स्वामीजी, श्रीमधुसूदनतीर्थजी महाराज गोवर्धन-मठाधीश, जगद्गुरु श्रीस्वामी श्रीभारतीकृष्णतीर्थजी महाराज और स्वामीजी श्रीशुद्धबोधतीर्थजी महाराज भी वहीं ठहरे थे। नरवरमें आप लगातार छः महीनोंतक रहे, तदनन्तर पूज्य पण्डित श्रीदौलतरामजी महाराज (स्वामी श्रीअच्युतमुनिजी महाराज, जिनका कुछ समय पूर्व ही काशीमें देहावसान हुआ है)-से आकर आपके दर्शन किये। वे आपके परम कृपापात्र बन गये तथा उनके विशेष आग्रहसे आपको भौंरा नामक स्थानपर जाना पड़ा। वहाँ उन्होंने अष्टाध्यायी, अद्वैत-सिद्धि, खाद्य-खण्डन आदि दुर्बोध ग्रन्थोंका श्रवण किया। फिर तो श्रीअच्युत स्वामीजी महाराज आपको गुरु-रूप मानने लगे और जबतक वे इस धराधामपर रहे तबतक उसी भावसे आपकी प्रतिष्ठा करते रहे। किसी कारणवश भेरियामें अधिक दिनोंतक आपका चित्त न लगा और आप फिर नरवर चले आये। तबसे लगातार दस-ग्यारह वर्षोंतक आप नरवरहीमें रहे।

एक बार काशीमें उदासीन-सम्प्रदायके विद्वानोंके साथ जब शास्त्रार्थ करनेका अवसर आया था, तब वहाँके विशिष्ट पण्डितोंने तथा पूज्यपाद स्वामी श्रीजयेन्द्रपुरीजी महाराज महामण्डलेश्वरने बड़े आग्रहके साथ आपको वहाँ बुलाया था और आपसे काशी-वास करनेके लिये विशेष अनुरोध किया था परन्तु आपने नरवरके सौभाग्यसे उसे अस्वीकार कर दिया और अन्ततक नरवरमें रहकर उसे प्राचीन ऋषिकुल ही बना दिया।

पूज्यपाद संतश्रेष्ठ स्वामी श्रीविश्वेश्वराश्रमजी महाराज भगवान् श्रीरामके उपासक एवं परमभक्त थे। आप नित्य प्रातःकाल तीन बजे उठते और शौचादिसे निवृत्त होकर ध्यानाभ्यासमें तल्लीन हो जाते थे।

CC-0. Jangamwadi Math Collection, Varanasi.Digitized By Siddhanta eGangotri Gyaan Kosha

जब कुछ-कुछ प्रकाश आने लगता था तब महिम्नः-स्तोत्र तथा श्रीवाल्मीकीय रामायणका पाठ करने लगते थे। गंगा-स्नान करनेका भी आपका नित्य-नियम था। इस प्रकार गंगा-स्नान, ध्यान, पाठ-पूजासे छुट्टी पाकर आप बड़े परिश्रम एवं चावके साथ विद्यार्थियों-को पढ़ानेमें लग जाते थे और वह क्रम दिनके १२ बजेतक चलता था। उसके बाद आप भिक्षा किया करते थे, भिक्षामें केवल रोटी और मूँगकी दाल ही होती थी। भिक्षा-ग्रहणके पश्चात् बहुत थोड़े समय-तक आप विश्राम करते थे और फिर सन्ध्या-समय-तक अध्यापनकार्यमें निरत रहते थे। इस तरह आप-के सारे कार्य समयपर एवं नियम-बद्ध होत थे। आपका सारा जीवन पूर्ण कर्मठ बना रहा और कहीं भी उसमें ढील नहीं आयी।

आपकी विरक्ति और त्याग-भावनाके सम्बन्धमें क्या कहना है। आप इनके मूर्तिमान् विग्रह थे। जबसे आपने घर छोड़ा तबसे उधर मुँह फेरकर देखा भी नहीं। किसी भी धनी मानी मनुष्यके साथ आप-का पत्र-व्यवहारतक नहीं हुआ और न आपने किसीके श्रद्धापूर्वक चढ़ाये हुए द्रव्यादिका भी स्पर्श किया। आपमें एक यह खास बात थी कि कहीं भी जा रहे हों, मार्गमें किसी भी देवी-देवताका मन्दिर पड़ जाता, आप बड़ी श्रद्धा और प्रेमके साथ सनातन-धर्मानुकूल साष्टांग प्रणाम-नमस्कार और परिक्रमा आदि करते थे। साधु-महात्माओंका बड़े सम्मानके साथ सत्कार करते थे, चाहे वे किसी भी सम्प्रदाय-के क्यों न हों।

कुछ लोग ऐसा समझे हुए थे और शायद अब भी कुछ लोगोंकी ऐसी धारणा हो कि पूज्यचरण स्वामी श्रीविश्वेश्वराश्रमजी महाराज तथा उनके परम शिष्य भारतप्रसिद्ध विद्वान् पूज्यपाद श्रीस्वामी श्रीहरिहरानन्दजी महाराज (परमहंस करपात्रीजी महाराज) कीर्तनके विरोधी हैं और कीर्तनको अच्छा नहीं समझते। परन्तु यह बात क्या कभी सत्य हो सकती है ? उनके-जैसे महात्मा विरक्त त्यागी सनातनधर्मावलम्बी पुरुषश्रेष्ठ क्या कभी कीर्तनको बुरा बतला सकते हैं ? कदापि नहीं। वास्तविक बात यह है कि वे शास्त्र-विधिके पक्के पक्षपाती थे। आजकल प्रायः लोग भगवन्नामकी आड़में आलस्य या प्रमादवश शास्त्राज्ञाकी परवा न करके मनमाना आचरण करते देखे जाते हैं। ऐसे लोगोंके स्वामीजी महाराज विरोधी थे। उनका कहना था कि 'सब लोग शास्त्राज्ञाका पालन करें और अपने-अपने वर्णाश्रम-धर्मके अनुरूप कर्म करें, तभी सबका कल्याण हो सकता है। शास्त्राज्ञानुसार 'ॐ' का उच्चारण ब्राह्मण, क्षत्रिय, वैश्यके अतिरिक्त और कोई नहीं कर सकता। फिर क्यों किसी कीर्तनमें सब लोग 'ॐ' का उच्चारण करने लगते हैं। कीर्तनमें अनुराग होनेका यह अर्थ नहीं कि सन्ध्या-वन्दनादि नित्य-कर्म छोड़ दिये जायँ। आजकल कितने ब्राह्मण, क्षत्रिय, वैश्य नित्य नियमपूर्वक सन्ध्या-वन्दन करते हैं ? कीर्तनके नामपर सन्ध्या छोड़ देना कौन-सा धर्म है ? साक्षात् परब्रह्म परमात्मा श्रीरामचन्द्रजी भी शास्त्रानुमोदित कर्तव्योंकी उपेक्षा नहीं करते थे, नित्य समयपर सन्ध्या-वन्दनादि करते थे, भगवान् श्रीकृष्णने भी शास्त्र-विधिका पालन करनेके लिये प्रबल आज्ञा दी है, क्या तुमलोग उनकी आज्ञा भंग करके उनका नाम लोगे ? नहीं, सब काम मर्यादापूर्वक करो। समयपर सन्ध्या करो, समयपर गायत्री जपो, समयपर

CC-0. Jangamwadi Math Collection. Varanasi. Digitized by eGangotri Gyaan Kosha

न्यायशास्त्रका परिशीलन पण्डित श्रीत्रिलोकीनाथजी मिश्रसे किया था।

यथासमय आपका विवाह-संस्कार हुआ था परन्तु कुछ ही दिनोंके बाद आपकी धर्मपत्नीजीका स्वर्गवास हो गया। उस समय आप अध्यापन-कार्य करते थे। धर्मपत्नीकी मृत्यु होनेपर आपने अनाश्रमी रहना अनुचित समझकर एक उच्चकोटिके महात्मा दण्डि-स्वामीको गुरु बनाकर उनसे संन्यास-दीक्षा ले ली। तत्पश्चात् आप जम्मू (कश्मीर) रियासतमें चले गये। वहाँके महाराज आपके परम भक्त थे। महाराजके आग्रहवश आप वहाँ बहुत दिनोंतक रहे तथा आपने राजगुरु एवं अन्य अनेक कर्मचारी ब्राह्मणोंको अपनी ऊँची विद्या प्रदान की। कुछ कालके अनन्तर अमृतसर चले आये और वहाँ आप सेठ श्रीगागरमलजीकी पाठशालामें स्वतन्त्ररूपसे रहने लगे। वहाँके पण्डित-वर्गको भी आपने मीमांसा, न्याय, वेदान्त आदि विषयोंका अध्ययन कराया। तत्पश्चात् आपकी इच्छा गंगा-तटपर निवास करनेकी हुई। यह समाचार पाते ही हरिद्वार-ऋषिकेशके बाबा काली कमलीवाले-जैसे कई प्रतिष्ठित सज्जनोंने आपसे प्रार्थना की कि आप वहाँ आकर निवास करें, परन्तु आप गंगा-तटपर ऐसे स्थानमें रहना चाहते थे, जहाँ पंजाब प्रान्तके लोगोंका आना-जाना न हो। इसलिये उनकी प्रार्थना पूरी नहीं हुई। अकस्मात् पूज्य स्वामी श्रीआत्मदेवजी महाराजने आपको नरवरका परिचय दिया और उन्हींकी प्रेरणासे नरवरके उपर्युक्त पण्डित श्रीजीवनकिशोरजी महाराजने वहाँ पधारनेके लिये आपके पास प्रार्थना-पत्र भेजा। आपने लिखा कि इस समय जो ग्रन्थ चल रहे हैं, उनके पूरे होनेपर आवेंगे। एक वर्ष पश्चात् ब्रह्मचारीजीको आपने लिखा कि ग्रन्थ पूरे हो चुके हैं, अब यदि बुलानेकी इच्छा हो तो हम आ सकते हैं। तब पण्डितजीने अपने कुछ ब्रह्मचारी आपकी सेवामें भेज दिये और वे बड़े आदर एवं श्रद्धासहित आपको नरवर ले आये। उन दिनों पूज्यपाद जगद्गुरु श्रीशंकराचार्य स्वामीजी, श्रीमधुसूदनतीर्थजी महाराज गोवर्धन-मठाधीश, जगद्गुरु श्रीस्वामी श्रीभारतीकृष्णतीर्थजी महाराज और स्वामीजी श्रीशुद्धबोधतीर्थजी महाराज भी वहीं ठहरे थे। नरवरमें आप लगातार आठ महीनोंतक रहे, तदनन्तर पूज्य पण्डित श्रीदौलतरामजी महाराज (स्वामी श्रीअच्युतमुनिजी महाराज, जिनका कुछ समय पूर्व ही काशीमें देहावसान हुआ है) ने आकर आपके दर्शन किये। वे आपके परम कृपापात्र बन गये तथा उनके विशेष आग्रहसे आपको भिंड नामक स्थानपर जाना पड़ा। वहाँ उन्होंने आपसे अद्वैत-सिद्धि, खाद्य-खण्डन आदि दुर्बोध ग्रन्थोंका श्रवण किया। फिर तो श्रीअच्युत स्वामीजी महाराज आपको गुरु-रूप मानने लगे और जबतक वे इस धराधामपर रहे तबतक उसी भावसे आपकी प्रतिष्ठा करते रहे। किसी कारणवश भेरियामें अधिक दिनोंतक आपका चित्त न लगा और आप फिर नरवर चले आये। तबसे लगातार दस-ग्यारह वर्षोंतक आप नरवरहीमें रहे।

एक बार काशीमें उदासीन-सम्प्रदायके विद्वानोंके साथ जब शास्त्रार्थ करनेका अवसर आया था, तब वहाँके विशिष्ट पण्डितोंने तथा पूज्यपाद स्वामी श्रीजयेन्द्रपुरीजी महाराज महामण्डलेश्वरने बड़े आग्रहके साथ आपको वहाँ बुलाया था और आपसे काशी-वास करनेके लिये विशेष अनुरोध किया था परन्तु आपने नरवरके सौभाग्यसे उसे अस्वीकार कर दिया और अन्ततक नरवरमें रहकर उसे प्राचीन ऋषिकुल ही बना दिया।

पूज्यपाद संतश्रेष्ठ स्वामी श्रीविश्वेश्वराश्रमजी महाराज भगवान् श्रीरामके उपासक एवं परमभक्त थे। आप नित्य प्रातःकाल तीन बजे उठते और शौचादिसे निवृत्त होकर ध्यानाभ्यासमें तल्लीन हो जाते थे।

CC-O. Jangamwadi Math Collection, Varanasi.Digitized By Siddhanta eGangotri Gyaan Kosha

जब कुछ-कुछ प्रकाश आने लगता था तब महिम्नः-स्तोत्र तथा श्रीवाल्मीकीय रामायणका पाठ करने लगते थे। गंगा-स्नान करनेका भी आपका नित्य-नियम था। इस प्रकार गंगा-स्नान, ध्यान, पाठ-पूजासे छुट्टी पाकर आप बड़े परिश्रम एवं चावके साथ विद्यार्थियों-को पढ़ानेमें लग जाते थे और वह क्रम दिनके १२ बजेतक चलता था। उसके बाद आप भिक्षा किया करते थे, भिक्षामें केवल रोटी और मूँगकी दाल ही होती थी। भिक्षा-ग्रहणके पश्चात् बहुत थोड़े समय-तक आप विश्राम करते थे और फिर सन्ध्या-समय-तक अध्यापनकार्यमें निरत रहते थे। इस तरह आप-के सारे कार्य समयपर एवं नियम-बद्ध होत थे। आपका सारा जीवन पूर्ण कर्मठ बना रहा और कहीं भी उसमें ढील नहीं आयी।

आपकी विरक्ति और त्याग-भावनाके सम्बन्धमें क्या कहना है। आप इनके मूर्तिमान् विग्रह थे। जबसे आपने घर छोड़ा तबसे उधर मुँह फेरकर देखा भी नहीं। किसी भी धनी मानी मनुष्यके साथ आप-का पत्र-व्यवहारतक नहीं हुआ और न आपने किसीके श्रद्धापूर्वक चढ़ाये हुए द्रव्यादिका भी स्पर्श किया। आपमें एक यह खास बात थी कि कहीं भी जा रहे हों, मार्गमें किसी भी देवी-देवताका मन्दिर पड़ जाता, आप बड़ी श्रद्धा और प्रेमके साथ सनातन-धर्मानुकूल साष्टांग प्रणाम-नमस्कार और परिक्रमा आदि करते थे। साधु-महात्माओंका बड़े सम्मानके साथ सत्कार करते थे, चाहे वे किसी भी सम्प्रदाय-के क्यों न हों।

कुछ लोग ऐसा समझे हुए थे और शायद अब भी कुछ लोगोंकी ऐसी धारणा हो कि पूज्यचरण स्वामी श्रीविश्वेश्वराश्रमजी महाराज तथा उनके परम शिष्य भारतप्रसिद्ध विद्वान् पूज्यपाद श्रीस्वामी श्रीहरिहरानन्दजी महाराज (परमहंस करपात्रीजी महाराज) कीर्तनके विरोधी हैं और कीर्तनको अच्छा नहीं समझते। परन्तु यह बात क्या कभी सत्य हो सकती है ? उनके-जैसे महात्मा विरक्त त्यागी सनातनधर्मावलम्बी पुरुषश्रेष्ठ क्या कभी कीर्तनको बुरा बतला सकते हैं ? कदापि नहीं। वास्तविक बात यह है कि वे शास्त्र-विधिके पक्के पक्षपाती थे। आजकल प्रायः लोग भगवन्नामकी आड़में आलस्य या प्रमादवश शास्त्राज्ञाकी परवा न करके मनमाना आचरण करते देखे जाते हैं। ऐसे लोगोंके स्वामीजी महाराज विरोधी थे। उनका कहना था कि 'सब लोग शास्त्राज्ञाका पालन करें और अपने-अपने वर्णाश्रम-धर्मके अनुरूप कर्म करें, तभी सबका कल्याण हो सकता है। शास्त्राज्ञानुसार 'ॐ' का उच्चारण ब्राह्मण, क्षत्रिय, वैश्यके अतिरिक्त और कोई नहीं कर सकता। फिर क्यों किसी कीर्तनमें सब लोग 'ॐ' का उच्चारण करने लगते हैं। कीर्तनमें अनुराग होनेका यह अर्थ नहीं कि सन्ध्या-वन्दनादि नित्य-कर्म छोड़ दिये जायँ। आजकल कितने ब्राह्मण, क्षत्रिय, वैश्य नित्य नियमपूर्वक सन्ध्या-वन्दन करते हैं ? कीर्तनके नामपर सन्ध्या छोड़ देना कौन-सा धर्म है ? साक्षात् परब्रह्म परमात्मा श्रीरामचन्द्रजी भी शास्त्रानुमोदित कर्तव्योंकी उपेक्षा नहीं करते थे, नित्य समयपर सन्ध्या-वन्दनादि करते थे, भगवान् श्रीकृष्णने भी शास्त्र-विधिका पालन करनेके लिये प्रबल आज्ञा दी है, क्या तुमलोग उनकी आज्ञा भंग करके उनका नाम लोगे ? नहीं, सब काम मर्यादापूर्वक करो। समयपर गायत्री जपो, समयपर सन्ध्या करो,

CC-0. Jangamwadi Math Collection. Varanasi. Digitized by eGangotri Gyaan Kosha

दान दो, समयपर श्राद्ध करो, और समयपर भगवन्नाम-कीर्तन करो। न कि कीर्तनके बहाने अन्य आवश्यक कर्मोंको छोड़ दो।' बस, आपके उपदेशका यही आशय था। इसी आधारपर कुछ लोग आपपर उपर्युक्त आरोप करते हैं। पर आप-जैसे ज्ञाननिष्ठ कर्मनिरत भक्तिभावापन्न संत-शिरोमणिपर इस तरहका आरोप करनेसे आरोपकर्ताओंकी ही हानि होती है।

इस प्रकार पूज्यपाद स्वामी श्रीविश्वेश्वराश्रमजी महाराज अपने ज्ञानोपदेश तथा विद्या-दानादिसे अनेकों मनुष्योंका कल्याण करते हुए अपने जीवनके अन्तकालतक नरवरमें ही रहे। आपने लगभग ६० वर्षकी अवस्थामें मार्गशीर्ष कृष्णाष्टमीको अपना पाञ्चभौतिक शरीर त्याग दिया। परलोकवासके कुछ समय पूर्वसे आपका शरीर रुग्ण हो गया था, उस समय इलाज करानेके लिये लोग आपको मेरठ ले गये पर कुछ लाभ नहीं हुआ और फिर आप नरवर चले आये। देह-त्यागके समय आपने पूज्यपाद श्रीउड़िया-बाबासे मिलनेकी इच्छा प्रकट की थी परन्तु संयोगवश उनसे भेंट न हो सकी। जिस दिन आपने शरीर छोड़ा, उस दिन श्रीउड़ियाबाबाजी आ गये थे। बड़े धूमधामके साथ जुलूस निकाला गया था, उसमें पूज्य श्रीउड़ियाबाबाजी महाराज, स्वामी श्रीनिर्मलानन्दजी महाराज, तथा भरिया एवं बिहार-घाटके अन्यान्य महात्मागण सम्मिलित हुए थे। बड़े जोरोंसे कीर्तन हो रहा था। गंगाप्रवाहके समय वेद-मन्त्र भी बोले जा रहे थे। कुछ दिनों पश्चात् आपका भण्डारा हुआ था, जिसमें बड़े-बड़े त्यागी-विरक्त संत-महात्मा, विद्वान् ब्राह्मण, सद्गृहस्थ आदि पधारे थे।

पूज्य स्वामीजीके प्रधान शिष्योंके नाम इस प्रकार हैं—सुप्रसिद्ध महात्मा, विद्वद्वरेण्य, त्याग और तितिक्षाकी मूर्ति परमहंस श्रीकरपात्रीजी महाराज, स्वामी श्रीप्रभासभिक्षुजी महाराज, स्वामी श्रीनृसिंहाश्रमजी महाराज, स्वामी श्रीआत्मबोधाश्रमजी महाराज, स्वामी श्रीरामकृष्णाश्रमजी महाराज, स्वामी श्रीअखण्डबोधाश्रमजी महाराज, आदि आदि। ब्रह्मलीन स्वामीजी महाराजके इन त्यागी विरक्त और महात्मा शिष्योंके द्वारा सनातन वर्णाश्रमधर्मकी बड़ी रक्षा हो रही है।

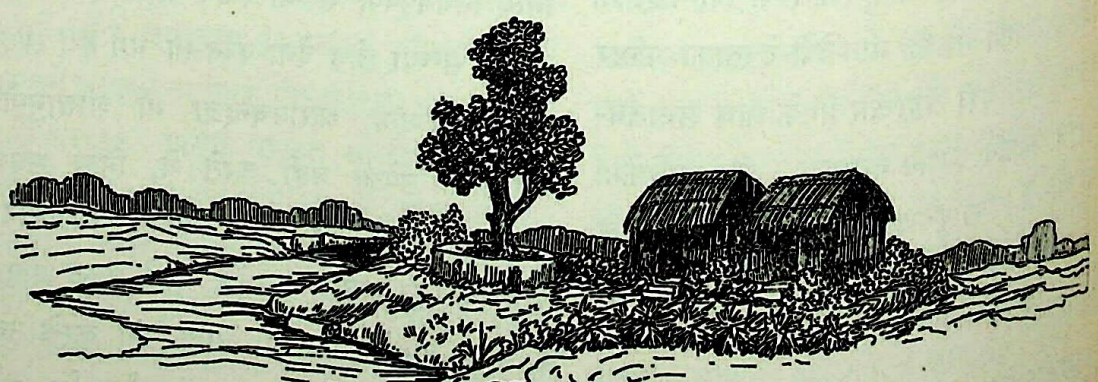

CC-O. Jangamwadi Math Collection, Varanasi. Digitized By Siddhanta eGangotri Gyaan Kosha

एक भक्तके उद्गार

(अनु०—श्रीमुरलीधरजी श्रीवास्तव्य, बी० ए०, एल-एल० बी०, साहित्यरत्न)

१—जबतक तुम प्रभुकी ओर नहीं झुकते, तबतक भले ही तुम कहीं या किधर भी जाओ, किन्तु तुम दुखी रहोगे।

जब तुम्हारी इच्छानुसार चीजें गुजरती नहीं हैं तो तुम क्यों दुखी होते हो? ऐसा कौन है जिसको मनोनुकूल सारी वस्तुएँ प्राप्त हों? न मैं हूँ और न तुम और न पृथ्वीपर कोई अन्य ही ऐसा है!

संसारमें, राजा या धर्माचार्य ऐसा कोई नहीं है, जिसे दुविधा या दुःख न हो।

तब, सबसे सुखी कौन है? वही, जो भगवान्‌के लिये कुछ दुःख झेल सकता हो!

२—कुछ कमजोर और दुर्बल प्रकृतिके लोग कहते हैं, 'देखो, वह कैसा सुखी जीवन भोग रहा है, वह कैसा धनी है, महान् है, और उसमें कितना बल और गौरव है।'

किन्तु ईश्वरीय वैभवपर नजर डालो, देखोगे कि इस जीवनके सम्पूर्ण विभव नगण्य हैं। ये अत्यन्त अस्थिर तथा भारपूर्ण हैं, चूँकि चिन्ता और भय बिना हम इन्हें नहीं रख सकते!

बहुतेरे सांसारिक पदार्थ रखनेमें मानवको सुख नहीं है, किन्तु वे मानवके लिये थोड़ी मात्रामें ही यथेष्ट हैं।

सचमुच, पृथ्वीपर जीवन धारण ही काफ़ी दुःख है। मानव जितना ही धार्मिक बनना चाहता है, प्रस्तुत जीवन उसे उतना ही कटु हो जाता है। कारण यह है कि वह अधिक स्पष्टता और अनुभूतिसे मानवपतनके दोषोंको देख सकता है।

पापमुक्त एवं स्वातन्त्र्यप्रेमी धार्मिक पुरुषको खाने-पीने, सोने-जागने, श्रम और विश्राम तथा प्रकृतिके अन्य आवश्यक कर्मोंमें निस्सन्देह बहुत दुःख और कष्ट होता है।

३—सात्त्विक पुरुषको इन बाह्य शारीरिक आवश्यकताओंसे बहुत भार मालूम पड़ता है।

इसीसे किसी महात्माने इनसे मुक्त होनेके लिये अत्यन्त भक्तिके साथ प्रार्थना की थी, 'हे प्रभो! मुझे इन विपत्तियोंसे उबार।'

पर खेद उनके लिये है जो अपना दुःख खुद नहीं जानते और अधिक खेद उनपर है जो इस दुःखी और पतित जीवनको ही प्यार करते हैं।

इनमें तो कुछ इनसे ऐसे चिपके हुए हैं कि गोकि मेहनत और भीख माँगनेपर जरूरियातसे ज़्यादा नहीं मिल पाता, फिर भी यदि इन्हें यहाँ सदा रहनेको मिल जावे तो भगवान्‌का ध्यान भूलकर भी नहीं करेंगे!

४—ये कैसे मूढ़ और अविश्वासी हैं जो धरतीमें इतना गहरा धँस चुके हैं कि सांसारिक पदार्थोंको छोड़ दूसरी किसी चीजमें आनन्द नहीं पा सकते!

किन्तु अन्तमें ये अनुभव करेंगे कि जिस वस्तुसे हम इतना प्रेम करते थे वह अत्यन्त पतित और तुच्छ थी!

भगवान्‌के भक्त और सन्तगण शरीरको सुखी करनेवाले या इस जीवनमें चमकनेवाले पदार्थोंपर ध्यान नहीं देते थे, वरं पूर्ण आशा और सच्ची भक्तिके साथ नित्य सम्पदाकी कामना करते थे।

उनकी सम्पूर्ण कामना नित्य तथा अदृश्य पदार्थोंमें लगी रहती थी, ताकि दृश्यमान पदार्थोंकी कामना नीचेकी ओर खींच न ले जावे।

CC-0. Jangamwadi Math Collection. Varanasi. Digitized By Siddhanta eGangotri Gyaan Kosha

५—प्यारे भाई! सात्त्विकतामें, उन्नतिमें विश्वास न हारो। अब भी समय शेष है, घड़ी नहीं बीत पायी है।

अपना सदुद्देश्य दिन-दिन स्थगित क्यों करते हो? उठो और इसी क्षण आरम्भकर कहो, यही समय कार्य करनेका है, प्रयत्न करने और आत्म-सुधारके लिये यही समय उपयुक्त है।

जब तुम दुःखी और अस्वस्थ हो तभी उन्नतिके लिये सर्वोत्तम समय है।

विश्राम-भूमिपर पहुँचनेके पहले तुम्हें अग्नि और जलसे होकर गुजरना ही पड़ेगा।

जबतक तुम खूब जोर लगाकर अपनेको आगे नहीं बढ़ाते, पापपर विजय कदापि नहीं मिलेगी।

जबतक यह दुर्बल शरीर कायम है, अथवा जबतक इसमें आसक्ति है, हम पापमुक्त, चिन्ता और पीड़ारहित नहीं हो सकते।

हम दुःखोंसे सानन्द मुक्त होना चाहते हैं, पर दुःखोंके बीच रहकर हम अबोधता और आनन्द खो बैठे हैं।

अतः भगवान्‌की करुणाकी प्रतीक्षामें हमें तबतक धैर्य रखना उचित है, जबतक यह विषमता दूर न हो जाय।

६—अहा! मानवी दुर्बलता कैसी प्रबल है, जो सदा पापमुखी रहती है।

आज तुम पाप स्वीकार करते हो और कल फिर उसी पापको कर बैठते हो!

अभी तुम सात्त्विक जीवन बिताना निश्चित करते और क्षणभर बाद ही ऐसा व्यवहार करने लगते हो, माना कभी निश्चय ही न किया हो।

चूँकि हम ऐसे दुर्बल और अस्थिर हैं, इससे अपनेका नम्र रखने और गर्व न करनेके लिये यह अच्छा कारण है।

इसके अतिरिक्त बड़े परिश्रमद्वारा प्राप्त भगवत्-प्रसादको असावधानीसे हम बड़ी जल्दी खो बैठते हैं।

हमारे-से लोगोंकी अन्तमें क्या गति होगी, जब अभीसे हम इतने ठंडे पड़ जाते हैं।

छिः हमें धिक्कार, जब इतनी जल्दी हम फिर इन्हीं कल्पित सुखोंमें फँस जायेंगे, मानो सब कुछ शान्तिसे ही गुजरता चला आया हो। आह! सच्ची पवित्रताका एक लक्षण भी हमें दिखायी नहीं देता।

हमें नौसिखियोंकी तरह सात्त्विक जीवनकी नयी शिक्षा जरूरी है, यदि मनमें भावी सुधार और आध्यात्मिक उन्नतिकी कुछ भी आशा शेष हो।

आह्वान

(१)

बैठ एक बार मम जीवन-कदंब-तले
मोहन! सप्रेम निज मुरली बजाओ तुम;
आकर गोपाल! मम कामना-गहन-मध्य
गोप-ग्वाल-संग निज धेनुको चराओ तुम।
कूद एक बार पाप-अर्कजामें दीनबंधु!
काम,क्रोध,लोभ,मोह-व्यालको नशाओ तुम;
होकर आरूढ़ मन-पादपपै लीलाशील!
अहंता-अहीरिनके चीरको चुराओ तुम।

(२)

अघसे बचाके भक्तवत्सल! सदैव लाज
हाय! एक बार निज प्रणकी बचाओ तुम;
दिखाके सलोनी घनश्याम! देह-कांति आज
सूखे प्राण-मध्य रस-धारा बरसाओ तुम।
राधिका-सहित नाथ! मन्द मुसुकाते हुए
आके 'द्विजेन्द्र' के हृदयमें बस जाओ तुम,
करुणासदन! आओ, राधिका-रमण! आओ,
आओ दीनानाथ! साधो! एक बार आओ तुम।

गौरीशंकर मिश्र 'द्विजेन्द्र'

CC-0. Jangamwadi Math Collection. Digitized By Siddhanta eGangotri Gyaan Kosha

प्रभु और भिखारी

(लेखक—पूज्यपाद श्रीश्रीभोलानाथजी महाराज)

संसारमें प्रभुदर्शनके भिन्न-भिन्न मार्ग हैं। कोई किसी मार्गसे जाता है, तो कोई किसी मार्गसे—अन्तिम लक्ष्य सभीका एक है। यदि यह पता लग जाय कि ये सभी मार्ग केवल एक ही जगह जाकर समाप्त होते हैं तो आपसके सब झगड़े समाप्त हो जाँ। संसारमें लड़नेवालोंसे यह प्रश्न किया जा सकता है कि आप मार्गमें लड़ते हैं तो आपको मार्गमें ही अपने अन्तिम सत्यपर पहुँचनेवाली वस्तुके लिये दावा करनेका क्या हक़ है? और दूसरेको झूठा किस प्रकार कहते हैं जब कि न तो आप ही लक्ष्यपर पहुँचे हैं, न उसके मार्गसे ही जानकार हैं जिसपर कि वह चल रहा है। और यदि आप अपने लक्ष्य-स्थानपर हैं तो भी किससे लड़ते हैं—दूसरे लक्ष्यपर पहुँचे हुओंसे या उनसे जो अभी रास्तेपर चल रहे हैं? लक्ष्यपर पहुँचे हुए सन्तुष्ट पुरुषोंसे तो कैसे लड़ेंगे क्योंकि वे तो पहुँच ही चुके हैं। रहे मार्गवाले, सो उनसे लड़ना ही असम्भव है जब कि वे आपके समीप ही नहीं हैं और उनका मार्ग ही भिन्न है। दूसरे, आप उनसे लड़ते हैं जो आपहीके रास्तेपर चलकर आपके लक्ष्य-स्थानकी ओर जा रहे हैं या उनसे जो दूसरे रास्तोंसे आ रहे हैं?—यदि अपने मार्गपर चलनेवालोंसे लड़ाई है तो क्या यह उचित है? और यदि दूसरे रास्तेवालोंसे लड़ रहे हैं तो उनसे लड़ा ही कैसे जा सकता है जब कि आप उनके मार्गपर चले ही नहीं।

दूसरा प्रश्न—प्रभु जड हैं या चेतन? यदि जड हैं तो हमको उनसे लाभ ही क्या होगा? और यदि चेतन हैं तो ज्ञान-स्वरूप हैं या ज्ञानसे रहित? यदि ज्ञानसे रहित हैं तो वे हमको कैसे समझेंगे और क्या दे सकेंगे? और यदि ज्ञानशक्तिवाले हैं तो फिर वे अल्पशक्ति हैं या सर्वशक्तिमान्? अल्पशक्ति हैं तो हममें और उनमें भेद ही क्या रहा? और यदि वे सर्वशक्तिमान्, सर्वान्तर्यामी, सर्वज्ञ और सर्वव्यापी हैं तो हमें यह मानना ही पड़ेगा कि वे हमारे हृदयके भावोंको उनके प्रकट होनेसे कहीं पहले वे जानते हैं। वे शेरोंकी दहाड़, हाथीकी चिंघाड़ और बिजलीकी कड़कसे चींटीके पाँवकी आहटको कहीं अधिक सुनते हैं। वे हमारे भावोंको उनके उत्पन्न होनेसे पहले, उनके अस्तित्वके समय और उसके नाश होनेके बाद वे खूब अच्छी तरह जानते हैं।

यदि यह सत्य है कि प्रभु कर्मका फल भावको देखकर देते हैं उसके बाहरी रूपको देखकर नहीं, तो फिर उन तमाम मनुष्योंके लिये रास्ता साफ़ है जो सच्चे भावोंसे प्रभुका दर्शन चाहते हैं। अब यहाँ प्रश्न ही नहीं उठता कि वे इस मार्गपर किसलिये, क्यों और किस तरह जा रहे हैं!

एक आदमी बड़े ही अच्छे मार्गपर चल रहा है, ज्ञानकी ऊँची चोटियोंपर घूमता नजर आता है, प्रकटरूपमें सभी बातें बहुत ही अच्छी हैं, क्रियाएँ बड़ी पवित्र हैं लेकिन इन सारी बातोंके होते हुए भी उसका मन प्रभु-प्रेमसे खाली है, वह लोगोंको धोखा देता है, प्रभुके अस्तित्वको अपनी क्रियाओंसे मिटा रहा है तो क्या प्रभु उसको अपने मार्गपर चलता समझकर उसको उस दिखावेका फल उसी तरह देंगे जैसा कि एक सच्चे भक्तको? अगर यह सही है तो फिर प्रत्येक मनुष्य अपने दिखावेसे प्रभुको बहका सकता है। उसके विपरीत एक ऐसा मनुष्य है, जिसको प्रभु-दर्शनके अच्छे-अच्छे मार्गोंका ज्ञान नहीं, वह छोटे-छोटे दीखनेवाले रास्तेपर प्रभु-प्रेममें व्याकुल हुआ चल रहा है, उसका मन प्रभु-प्रेममें डूबा हुआ है, उसका विश्वास उसकी क्रियाओंसे टपक रहा है, वह अपने आपको प्रभुके अर्पण कर चुका है। अगर एक बालक किसी तरह अपनी माताको उस कमरेमें ढूँढ़ रहा है जहाँ वह नहीं है तो क्या माँ, जिसने कि उसको यह खेल करते देख लिया, उसको भटकायेगी या स्वयं दौड़कर उसका हाथ पकड़ लेगी? प्रत्यक्ष नियममें भी यह बात देखी जाती है कि अगर किसी मनुष्यसे कोई अपराध हो जाय और जजको मालूम हो जाय कि इसकी नीयत इस पाप-कर्मको करनेकी न थी तो वह उसे क्षमा कर देता है और अगर यह ज्ञात हो जाय कि नीयत बुरे कर्म करनेकी थी और किसी कारणसे कर न सका तो उसे दण्ड मिलता है। भावना और मनको जाननेवाले प्रभु सदैव भावको जानकर फल दिया करते हैं। भगवान् श्रीकृष्णने भी तो गीतामें यही आज्ञा की है—

ये यथा मां प्रपद्यन्ते तांस्तथैव भजाम्यहम्।
मम वर्त्मानुवर्तन्ते मनुष्याः पार्थ सर्वशः॥

'जो मेरी ओर जिस तरह आता है मैं उसको उसी तरह चाहता हूँ और वस्तुतः सब लोग मेरी ही तरफ चले आ रहे हैं।'

CC-O. Jangamwadi Math Collection. Digitized by Siddhanta eGangotri Gyaan Kosha

बच्चा जब 'ओती' कहता है तो माँ उसको 'रोटी' देती है और जब 'मानी' कहता है तो उसको 'पानी' दिया जाता है क्योंकि माँ उसके भावको समझती है। यदि यह ठीक है तो हम किसीको झूठा उसकी प्रकट क्रियाको देखते हुए कहते हैं या अंदरके भावको ?—अगर ऊपरी क्रियाको, तो भावके जाने बिना हम कोई निर्णय कैसे कर सकते हैं और अगर भीतरके भावको जानकर, तो ठीक है। लेकिन अन्तर्यामी प्रभु तो सबके भावोंको जानते हैं—वे हरेकको उसके अनुकूल फल देते हैं। कुल मार्गोंमें एक मार्ग भावकी सचाई है।

अब कोई कहता है 'संसारमें बलवान् ही जीतता है', कोई कहता है 'निर्बलके बल राम'—कौन सही है ? दोनों ही। अगर किसीपर पहले प्रभुकी इतनी कृपा हो चुकी है कि वह पूर्णतः बलवान् है तो वह क्यों न जीते ? और यदि उनसे दुर्बलकी सहायता न हो तो फिर उनके बलसे किसीको लाभ ही क्या ? आप उसीको उठाते हैं जो गिरा होता है। परन्तु जो सच्चा निर्बल है, उसके बल राम तो जरूर ही होंगे। परन्तु मजबूत ही जीतता है यह अधिक सत्य मालूम होता है। अतः यदि कोई अपनी निर्बलताके भावमें मज़बूत होगा तो वह भी जरूर जीतेगा। देखिये, एक निर्बल अपनी निर्बलताके बलपर किस प्रकार औरोंसे जीतता है !

एक बार प्रभुने दरबार लगाया। देवताओंको आज्ञा दी कि संसारके सुखके लिये हरेक तरहके पदार्थ बड़ी संख्यामें तैयार होना चाहिये। जिस-जिस पदार्थकी संसारको आवश्यकता है उसका भण्डार मेरे दरबारमें होना आवश्यक है। निश्चय ही दाताके दरबारसे कोई खाली न जाय। यदि सृष्टिकी इच्छाओंके अनुकूल सारे पदार्थ न होंगे तो मेरा प्रबन्ध अपूर्ण होगा। संसारमें लोग अभावोंकी प्रतारणासे घबराये हुए ही मिलते हैं। कोई कहता है इस इच्छाका इलाज नहीं, कोई कहता है इस ज़रूरतका जवाब नहीं। आह ! कहाँ जायँ ? किससे कहें ? किसके आगे प्रार्थना करें ? आखिर उनकी आवश्यकताओंका पूरा होना ज़रूरी है। इसलिये सारे पदार्थ बनने चाहिये।

देवताओंने प्रार्थना की, प्रभो ! जो शक्तियाँ आपने हमको दे रक्खी हैं उनसे जो आवश्यकताएँ पूर्ण हो सकती हैं, आशा करें। उसके बाहर जो हैं उन्हें आप अपनी अद्भुत शक्तिसे उन जीवोंके सुखके लिये तैयार करें।

प्रभुने कहा, 'यह काम मेरा है इसलिये मैं इन सब पदार्थोंको अभी तैयार किये देता हूँ।' इच्छा की और सब पदार्थ पैदा हो गये। इसके बाद देवताओंको आज्ञा हुई 'जाओ और दुनियामें ढिंढोरा पीट दो—प्रभुने आपके के सुखके लिये सब सामान तैयार कर दिये हैं। जिसको जि वस्तुकी आवश्यकता हो आये और प्रभुके दरबारसे ले जाय।' देवता गये और ढिंढोरा कर दिया गया। इस घोषणाको सुनकर मारे खुशीके सब नाचने लगे कि देखो आखिर प्रभु कि दयालु हैं। हमारी इच्छाओंकी पूर्तिका सारा प्रबन्ध कर दिया। आखिर क्यों न करते ?—उनको बच्चोंका ध्यान है ! फिर क्या था, इस आवाज़को सुनकर सब दौड़े। कोई किसीके आगे होता तो दूसरा धक्का देकर उसको पीछे कर देता और स्वयं बढ़कर आगे आ जाता था। कोई किस तरह भागा जा रहा है, कोई किसी तरह फाँद रहा है। कोई लड़ता है, कोई झगड़ता है। हरेककी इच्छा है कि वह सबसे पहले पहुँचे ताकि सबसे अच्छी चीज़ोंको पा ले। Survival of the fittest—'बलवान्‌की विजय' का सिद्धान्त कार्य करने लगा। देखते-देखते प्रभुके दरवाजे भीड़ लग गयी, नम्बरवार सब अंदर दौड़ गये। 'क्या आये हो ?' 'सरकारकी घोषणा सुनकर।' 'क्या चाहते हो ?' 'धन।' 'ले जाओ, जितना चाहो, ले जाओ।' दूसरेसे—'तुम क्या चाहते हो ?' 'यश-कीर्ति।' 'उस ढेरमेंसे ले जाओ।' तीसरा—'भगवन् ! मुझे बालबच्चे चाहिये।' 'अच्छा, ले जाओ।' चौथा—'मैं स्वस्थ शरीर चाहता हूँ'। 'अच्छा ले जाओ।' पाँचवाँ—'मैं विद्या लेने आया हूँ।' 'बहुत अच्छा !' छठा—'मैं चमत्कारकी शक्तियाँ चाहता हूँ'। 'अच्छा, जाओ, दि गयी।' एकपर एक सवार हो रहे हैं। प्रभु खुले हाथों लुटा रहे हैं। तुमको क्या चाहिये ?—'स्वर्ग।' 'अच्छा' चारों तरफ़से तरह-तरहकी आवाजें आ रही हैं। इधर प्रार्थी बढ़ रहे हैं उधर दाताके हाथ दानपर तुले हुए हैं। सच है आज सब भिक्षुओंको अपने ऊपर गर्व हो रहा है वह ऐसे दाताके खुले हुए घरमें हैं। देवता प्रसन्न हो रहे हैं। कोई खाली नहीं जाता। पीछे पहुँचनेवाले उत्सुक चेहरोंसे आ रहे हैं कि शायद उनकी इच्छाकी चीजें पहले ही न बँट जायँ। परन्तु जो जिस समय पहुँचता, खाली न आता।

कुछ समयके पश्चात् सब भिक्षुक चले गये। दरवाजा बंद हो गया। इतनेमें एक और भिक्षुक वहाँ पहुँचा जिसके चेहरेपर हवाइयाँ उड़ रही थीं। जो इस भीड़में धक्का कुचला गया था। Struggle for existence—

CC-O. Jangamwadi Math Collection. Digitized By eGangotri Siddhanta eGangotri Gyaan Kosha

'जीवनधारणके लिये युद्ध' में सबसे पीछे फेंका गया था, रौंदा गया था, हर तरह हैरान था और घबड़ाया हुआ था। सब लोग अपनी झोलियाँ भरकर वापस जा रहे थे और इसका अभाग्य इसको वहाँ ला रहा था। हरेक उससे कहता था कि 'देख! यह है तेरी दुर्बलताका दण्ड। हम सब कुछ ले आये—हमने अपनी झोलियाँ भर लीं। तू है जो अभीतक खाली जा रहा है। ओ अभागे! जा देख कि तेरे सामने दरवाजा बंद हो चुका है और यह है तेरी दुर्बलताका दण्ड।' यह बेचारा घबड़ाया और क़दम आगे बढ़ाने लगा लेकिन दुर्बलताके कारण गिर पड़ा। फिर उठा, आगे बढ़ा। क्या देखता है?—दरवाजा आ गया। आशाएँ खिल गयीं। दाताका द्वार आ गया। आखिर वहाँसे अवश्य कुछ मिलेगा। जब यह मारे ख़ुशीके आगे बढ़ा तो द्वार बंद था। और जैसे बिजलीकी कड़कके बाद अकसर बरसात आती है उसी तरह इसकी हँसीके बाद आँसू निकलने लगे और यह धड़ामसे प्रभुके द्वारपर गिरा। यह आवाज़ बंद दरवाजोंके अंदर गयी। प्रभुने अभी दरबार बरख़ास्त नहीं किया था। आवाज़ सुनी और कहा 'देखो कौन है।' देवता दौड़े। उधर यह ग़रीब अपनी विवशतापर रो रहा है। वस्तुतः यह अपने दुर्भाग्यके कारण इस अवस्थातक पहुँचा और मनमें कहने लगा कि जब संसारके सब द्वार बंद हो जायँ और कहींसे कोई सहायता न मिले तो प्रभुका द्वार खुलता है लेकिन अगर किसी अभागेके लिये वह भी बंद हो जाय तो वह कहाँ जाय और किस तरह अपने मनकी आग-को बुझावे? उसने बढ़कर ठंढी आह ली, और मूर्छित होकर गिर गया। इतनेमें देवता आये, देखा और देखते ही चौंक उठे क्योंकि उन्होंने आजतक ऐसा निर्बल, दुखिया और ग़रीब आदमी कभी देखा ही नहीं था। पूछने लगे—'तुम कौन हो? यहाँ क्यों खड़े हो? तुमको क्या कष्ट है?' उसने जवाब दिया—

न किसीकी आँखका नूर[1] हूँ; न किसीके दिलका सरूर[2] हूँ।
जो किसीके काम न आ सके; वह मैं एक मुश्तेगुबार[3] हूँ॥

'मैं वह अभागा भिक्षुक हूँ, जिसपर प्रभुका दरवाजा भी बंद हो चुका है।'

देवताओंने घबराकर पूछा 'यहाँ क्यों आये हो?' कहा—'जिस तरह और आये थे, वह भी प्रार्थी थे और मैं भी प्रार्थी हूँ, वह भरकर गये और मैं खाली हूँ।' देवताओंने कहा—'जाओ! लौट जाओ!! अब देर हो गयी है। सब कुछ बँट चुका है। तुम्हारे और तुम्हारे भाग्यके लिये अब कुछ भी नहीं।' उसने कहा 'यह तो ठीक है कि मैं चला जाऊँ लेकिन कृपा करके यह भी बता दीजिये कि आखिर जाऊँ तो कहाँ जाऊँ! संसारको छोड़कर प्रभुके दरवाजेपर गिरा, वहाँसे आज्ञा हुई जाओ कहीं और जाओ, लेकिन यह न बतलाया कि जाऊँ तो कहाँ जाऊँ। संसार प्रभुके अंदर है वहाँ मेरे लिये कुछ नहीं और प्रभुसे बाहर कुछ है ही नहीं जहाँसे मुझे कुछ मिल सके। अगर देशनिकालेकी आज्ञा मिली है तो कहीं विदेशमें जगह भी मिलनी चाहिये थी। अस्तु! यह तो हुआ। मैं आपसे प्रार्थना करना चाहता हूँ। अगर आपको कष्ट न हो तो प्रभुके चरणोंमें मेरा यह निवेदन पहुँचा दें और यदि मुझे देश-निर्वासनकी ही आज्ञा हो तो कोई बात नहीं, उन्हींके मुखारविन्दसे यह आज्ञा ले आइये कि मेरे लिये उनके पास कुछ नहीं है और वे मुझको खाली हाथ ही वापिस लौटाना चाहते हैं। प्रभुसे इतना कह दीजिये कि वह प्रार्थी अपनी दुर्बलताके कारण देरमें पहुँचा और उसके पहुँचनेसे पहले द्वार बंद हो गया था।' वह घबराकर गिरा, फिर होशमें आया और भिक्षाके लिये हाथ बढ़ाकर कुछ माँगनेको ही था कि चारों ओरसे आवाज़ आयी—'जाओ! जाओ!! अब तुम्हारे लिये कुछ नहीं है। बाकी भिक्षुक सब कुछ ले गये, अब कुछ भी नहीं बचा। यह है तुम्हारी कमज़ोरी और दुर्बलताकी सज़ा। अगर तुम पहले आते तो ज़रूर कुछ ले जाते! देखो संसारमें Survival of the fittest 'बलवान्‌की विजय' का सिद्धान्त ठीक निकला। (परन्तु अगर कोई अपनी दुर्बलतामें बलवान् है तो वह भी तो बलवान् ही हुआ। बलवान् ही जीतता है चाहे किसी बातमें बलवान् हो)!

जब देवताओंने इसकी इस हालतको देखा तो उनके हृदयमें दयाकी लहरें उठने लगीं और एक दूसरेसे कहने लगे कि क्या हुआ अगर द्वार बंद हो गया और सब कुछ बँट चुका। यह याचक तो बहुत ही सच्चा मालूम होता है। इसकी दशापर बड़ी दया आ रही है। चलिये, भगवान्‌से जाकर इसका कुछ हाल कह सुनावें। देवताओंने प्रभुसे जाकर सब हाल कह सुनाया। भगवान्‌ने कहा कि देखो अगर कुछ बचा हो तो इस भिक्षुकको दे दो। देवता इधर-उधर दौड़े। लेकिन कोई वस्तु सामने नहीं दीख पड़ी, तुरन्त

१ प्रकाश, २ आनन्द, ३ राखकी चुटकी।

CC-O. Jangamwadi Math Collection, Varanasi. Digitized By Siddhanta eGangotri Gyaan

काँपते हुए वे लौट आये और प्रार्थना की 'हे प्रभो ! अब तो यहाँ कुछ भी है नहीं; आपकी अनन्त दयाने खुले हाथोंसे इस प्रकार बाँटा कि पहले भिक्षुक मालामाल हो गये। और अब कुछ भी सामने दीखता नहीं जो इसको दिया जाय।' प्रभुने फिर जोरसे कहा—'जाओ, फिर देखो कि कुछ है या नहीं।' देवता काँपते हुए दौड़े। घबराये हुए वापस आये और कुछ दबे स्वरमें डरकर कहने लगे—'हे प्रभो ! हमको तो अब कुछ नहीं दीखता जो इसे दिया जाय। प्रभुने बाँटनेके लिये जितने सामान तैयार कराये थे सब बाँट दिये गये। यदि फिर आज्ञा हो तो नयी सृष्टिकी रचना इस भिक्षुकके लिये की जाय।' प्रभुने आज्ञा दी कि अच्छा यदि यह बात है तो जाओ उससे कह दो कि सब कुछ बँट चुका है अतएव तुम्हारे लिये प्रभुके दरबारमें अब कोई भी चीज़ नहीं है। देवता दौड़ गये और प्रभुका सन्देश दिया। भिक्षुकने नेत्रोंमें जल भरके पूछा—ये शब्द तुम्हारे हैं या प्रभुके ? उन्होंने कहा—'नहीं, यह उसी दाता प्रभुके हैं।' भिक्षुकने कहा यदि आपको कष्ट न हो तो मेरा सन्देश फिर प्रभुको कहिये कि भिक्षुक आपसे सिर्फ़ इतनी ही याचना करता है कि आप अपने मुखारविन्दसे इतने शब्दोंकी भिक्षा मुझको स्वयं दे दें कि मेरे पास तुम्हारे लिये कुछ नहीं है। देवता गये और यही प्रार्थना की। जब प्रभुने सुना कि कोई भिक्षुक मेरे मुखसे यह शब्द सुनना चाहता है तो चुप रह गये, फिर देवताओंसे पूछा कि 'क्या अब इसको देनेके लिये कोई वस्तु रही ही नहीं जो यह खाली हाथ जा रहा है। देखो, शायद कुछ बाकी हो।' देवता आज्ञाका पालन करते हुए फिर ढूँढ़ने दौड़े किन्तु निराश होकर लौट आये और कहा कि प्रभो ! यह सच बात है कि अब कोई चीज़ इसको देनेके लिये रही नहीं। प्रभुने मुस्कुराकर पूछा कि क्या कोई अभागा मेरे द्वारपरसे खाली जा सकता है ? यदि ऐसा हो तो फिर वह किसका द्वार खटखटायेगा ? जाओ, फिर देखो, जो कुछ भी बचा हो इसको दे दो। मेरे द्वारसे कोई खाली हाथ नहीं जा सकता। देवता आज्ञापालनके लिये पुनः दौड़े और इधर-उधर देखने लगे और झट वापस आये, प्रार्थना की कि 'प्रभो ! हमलोगोंकी दृष्टि बहुत ही दुर्बल है। आज्ञाके पालनमें इधर-उधर दौड़े चले जाते हैं लेकिन हमें मालूम है कि यहाँ कोई वस्तु कौन कहे लोग उस जगहको भी उखाड़ ले गये जहाँ वे चीज़ें थीं।'

प्रभु अपनी दीनवत्सलता और दयाके भावमें आकर कहने लगे—'तो क्या मैं भी नहीं रहा जो तुम बार-बार यह रहे हो कि 'कुछ नहीं रहा', 'कुछ नहीं रहा' और क्या है कुछ नहीं ? हाँ, अब मैं स्वयं इसके हिस्सेमें आऊँगा; मैं इसे खाली हाथ वापस नहीं कर सकता।' देवता यह सुनकर हैरान हो गये और एक दूसरेकी ओर देखने लगे कि यह क्या हुआ ? प्रभु स्वयं इसके हिस्सेमें आ गये। ऐसा भी कोई दाता हो सकता है कि जो अपने-आपको भिखारीके हाथ दे डाले। काश आज हम भी भिक्षुक होते ! हम भिक्षुक होते और हर तरहसे आतुर होते ! प्रभु तो हमारे हिस्सेमें आते ! आज यह कितना भाग्यशाली है कि जो उनको लिये जा रहा है कि जिनसे सारा संसार माँग रहा है ! पहले आदमी अवश्य भाग्यशाली थे कि जो प्रभुसे अनेक प्रकारकी चीजें ले गये लेकिन यह उनसे कहीं अधिक भाग्यवान् है जो प्रभुसे स्वयं प्रभुहीको लिये जा रहा है।

'तुझसे माग़ूँ मैं तुझहीको कि सभी कुछ मिल जाय
सौ सवालोंसे फ़क़त एक सवाल अच्छा है।'

इतनेमें प्रभु उठे और उस भिक्षुककी तरफ़ चले। भिक्षुक यह देखकर काँप उठा और मन-ही-मन सोचने लगा कि प्रभु किधरको उठकर चल दिये। जब पास आये तो पूछा—'क्या चाहता है ?'

भिक्षुकने कहा—'प्रभो ! देवताओंने मुझसे कहा था कि अब प्रभुके दरबारमें तेरे लिये कुछ नहीं रहा इसलिये जाओ, देर हो चुकी है' तो मैंने केवल इतनी ही प्रार्थना की थी कि क्या यह बात आप अपनी तरफसे कह रहे हैं या प्रभुकी तरफसे। यदि प्रभुकी तरफसे कह रहे हैं तो उनसे विनम्रतापूर्वक मेरी ओरसे एक बार और यह प्रार्थना कर दीजिये कि 'प्रभो, आपके दरवाजेसे खाली जानेवाला भिक्षुक अगर और कुछ यहाँसे नहीं ले जा सकता तो इसे जरूर याचना करता है कि वह आपके पवित्र मुखारविन्दसे यह शब्द सुनकर जावे कि 'ऐ भाग्यहीन भिक्षुक ! जा चला जा, तेरे लिये मेरे दरबारमें कुछ नहीं है।' मैं इन शब्दोंसे सन्तुष्ट होकर चला जाऊँगा क्योंकि इसके बाद मेरी सारी आशाएँ सदाके लिये शून्य हो जायँगी; मैं अपने आपको उन अभागोंमें समझ लूँगा जिनकी प्रार्थना प्रभुके दरबारमें भी नहीं सुनी जा सकती।'

इतना कहकर भिक्षुक गिड़गिड़ाया और प्रभुके मुँहकी ओर आतुर दृष्टिसे देखने लगा कि अब कोई दि

CC-0. Jangamwadi Math Collection, Varanasi.Digitized By Siddhanta eGangotri Gyaan Kosha

तोड़नेवाला उत्तर उधरसे मिलता है और अब मैं अपने आपको सदाके लिये अभागोंमें समझ लूँगा; शायद ही मुझ-जैसा अभागा कोई दूसरा संसारमें हो। परन्तु इस बार प्रभु इसकी ओर देखकर मुस्कुराये और कहने लगे कि 'सुन, मैं तुझे तेरे सवालका जवाब देता हूँ।'

भिक्षुकके चेहरेपर हवाइयाँ उड़ने लगीं और निराशाओंका कुहरा उसके चेहरेपर छाने लगा। इस समय भिक्षुक सिरसे पाँवतक निराशाकी सजीव प्रतिमा बन रहा है और सोच रहा है कि अब बिजली मुझपर गिरी; अब मेरा संसार लुटा! लेकिन जब फिर कुछ ध्यानसे प्रभुके मुखमण्डलकी ओर देखा तो उसमें कुछ हल्की-हल्की मुस्कान नज़र आयी जिसके दो अर्थ इस भिक्षुकने किये। पहिला—शायद प्रभु इसलिये मुस्कुराये हैं कि वे कहते हैं कि तुझ-सा भाग्यहीन भी कोई है जो इतनी देरमें पहुँचा, और दूसरे—शायद मुस्कानका भावार्थ यह है कि प्रभु शायद मेरी लालसा बढ़ा रहे हैं कि 'घबराता क्यों है, मैं तुझको खाली न भेजूँगा।' परन्तु दूसरी बात तो असम्भव मालूम होती है। मुस्कानका अर्थ पहला ही हो सकता है। अच्छा, देखें अब क्या उत्तर मिलता है।

भिक्षुकने फिर एक बार अपनी आँखोंको ऊपर उठाकर प्रभुकी ओर देखनेकी कोशिश की तो क्या देखता है कि वे बड़े प्रेमसे इसकी ओर बढ़े आ रहे हैं। इसने समझा शायद हाथ पकड़कर ढकेल देंगे लेकिन इसमें भी इसे सन्तोष हुआ कि इस तरह प्रभुके करकमल मुझ अभागेको स्पर्श तो कर ही लेंगे और मैं अपना कल्याण उसीमें देखूँगा। बादशाहकी मार खानेका गौरव हर एकको कहाँ मिलता है! जिसको वह अपने हाथोंसे मार दे वह तो उसका बहुत ही 'अपना' हुआ या मारकर उसको वह 'अपना' बना लेना चाहता है।

भिखारी झिझका नहीं, खड़ा रहा। यह प्रभुके मनकी बात भला कैसे जान सकता! खैर, प्रभु आये और कहा कि भिक्षुक! देख, तेरे लिये इस समय मेरे दरबारमें कुछ नहीं रहा, सब चीजें समाप्त हो गयीं; तू देरमें पहुँचा, बस यही उत्तर तू सुनना चाहता था न! वस्तुतः इस समय मेरे दरबारमें कोई चीज बाक़ी नहीं है—फिर सुन ले!

इन शब्दोंको सुनकर भिक्षुक पत्थरकी मूरत बन गया, जैसे काठ मार गया हो, आँखें खुली रह गयीं, शरीरमें खून न रहा, मानो प्राण उस शरीरको छोड़कर कहीं चल दिये। देवताओंने कहा—हैं! यह क्या हुआ! प्रभु तो अभी कहकर गये थे कि हम इसके हिस्सेमें आयेंगे लेकिन वहाँ जाकर तो प्रभुने कुछ और ही टका-सा उत्तर दे दिया—यह क्या रहस्य है! सचमुच यह इसी उत्तरका अधिकारी था तभी तो भगवान्‌ने ऐसा उत्तर दिया। दूसरे देवता बोले—ठहरो! अपने आप ही कोई निर्णय न कर लो, न मालूम प्रभु क्या करेंगे और क्या कर रहे हैं! देखो—

प्रभु फिर बोले—'ऐ भिक्षुक! तूने उत्तर सुन लिया, यही सुनना चाहता था लेकिन यह तो मेरा अधूरा उत्तर है, अब पूरा सुन।' इस उत्तरको सुनकर पथराया हुआ भिक्षुक कुछ चैतन्य होकर प्रभुकी ओर कुछ इस तरह देखने लगा जिससे वेदना फूट-फूटकर उसके हर रोमसे इस तरह निकल रही थी कि जैसे पहाड़की पथरीली चट्टानोंमेंसे प्रायः जलके झरने इधर-उधर यहाँ-वहाँ फूटकर बहने लगते हैं।

इस दशाको देखकर प्रभुने आज्ञा की—'ऐ मेरे प्यारे भिक्षुक! देख मेरी ओर, मैं तुझको क्या उत्तर दे रहा हूँ। सचमुच, मेरे दरबारमें तेरे लिये कुछ न बचा, सब चीज़ें तेरे आनेसे पहले समाप्त हो गयीं, दूसरी चीज़ें बनानेमें जरा सङ्कोच हुआ। चारों ओर 'कुछ नहीं रहा', 'कुछ नहीं रहा' लिखे हुए नज़र आते हैं लेकिन निराश न हो। यदि एक भिक्षुकको दाताके दरवाजेसे खाली जाना कठिन है तो दाताको भी एक भिक्षुकको अपने दरवाजेसे ख़ाली लौटाना असम्भव है और फिर मैं, किसीको खाली कैसे लौटाऊँ!'

भिक्षुकके मुरझाये हुए चेहरेपर खुशीके फूल इस तरह खिल गये कि जिस तरह वसन्तऋतुकी हवा मुरझाये हुए पौदोंको फूलोंसे लाद देती है—

'बागबाने चारा फरमासे यह कहती है बहार,
बरमे गुलके वास्ते तदबीरे मरहम कब तलक।

(बहार मालीसे आकर कह रही है कि 'ओ माली! तू पुष्पके घावके लिये मरहमके फाहे क्या ढूँढ़ता फिरता है, मैं तो लाखों फूल तेरी हर टहनीपर पैदा कर दूँगी और उनके घाव इस तरह अच्छे होंगे मानो कभी हुए ही न थे)

प्रभुकी इस वाणीने उस ग़रीब भिक्षुकको कुछ इस तरह चौंका दिया जैसे कोई निर्धन बादशाह बननेकी ख़बर सुनकर चौंक उठे।

CC-O. Jangamwadi Math Collection, Varanasi.Digitized By Siddhanta eGangotri Gyaan Kosha

भिक्षुक–प्रभो ! तो क्या आप मेरे लिये अब और कुछ बनायेंगे ?

प्रभु–'नहीं'

भिक्षुक–तो क्या औरोंसे छीनकर मुझको कुछ देंगे ?

प्रभु–'नहीं'

भिक्षुक–तो आप यहाँसे मुझको खाली जानेकी आज्ञा करेंगे ?

प्रभु–'नहीं'

भिक्षुक–तो क्या आप मुझको कुछ देंगे ?

प्रभु–'नहीं'

भिक्षुक–क्या नहीं ?

प्रभु–'नहीं'

भिक्षुक–लेकिन अभी तो आप कह रहे थे कि मेरे द्वारपरसे कोई खाली नहीं जाता और अब आज्ञा हुई है कि हम कुछ नहीं देंगे तो क्या मैं यह समझ लूँ कि अब मुझे यहाँसे कुछ नहीं मिलेगा ?

प्रभु–'नहीं'

भिक्षुक–तो क्या मैं किसी चीज़को आपसे लेनेकी आशा करूँ और उसीमें अपने जीवनके दिन काटूँ ?

प्रभु–'नहीं'

भिक्षुक–तो क्या मैं चुपका-सा यहाँ बैठा रहूँ ?

प्रभु–'नहीं'

भिक्षुक–प्रभो ! आख़िर आपका क्या मतलब है, आप हर बातमें 'नहीं' कह रहे हैं, कुछ समझमें नहीं आता। आपकी हल्की-हल्की मुसकान हृदयमें उल्लासकी फुलझड़ियाँ बरसाती हैं परन्तु अपनी मन्दभाग्यताका ध्यान आकर दिल तोड़ता है। आख़िर मैं क्या करूँ ? जिस समय दिल टूटने लगता है तो आपके वह उत्साह बढ़ानेवाले शब्द सामने आ जाते हैं कि 'मेरे द्वारपरसे कोई ख़ाली नहीं जा सकता।' अब जो आख़िरी हुक्म हो वही करूँ।

प्रभु–मैंने तुम्हारे लिये कुछ सोच लिया है और वह तुमको दूँगा। (देवता एक दूसरेकी तरफ देखकर) देखो ! सुनो, प्रभु क्या कह रहे हैं ?

भिक्षुक–तो क्या मेरे लिये कुछ सोच लिया है ?

प्रभु–'हाँ'

भिक्षुक–तो जल्द फैसला सुना दीजिये।

प्रभु–'और ठहरो'

भिक्षुक–अब मुझसे ठहरा नहीं जाता, अब अधिक प्रतीक्षा न कराइये।

प्रभु–'इतनी आतुरता, इतनी अधीरता !'

भिक्षुक–हाँ प्रभो ! आपकी दयाकी तरफ़ देखकर अधीर हुआ जा रहा हूँ। मालूम होता है कि आप मुझसे खुश हैं।

कुशादा दस्ते करम जब वा बेनियाज करे
नियाजमन्द न क्यों आजिज़ी पै नाज़ करे।

प्रभु ! जब आपने कह दिया कि तुझको खाली नहीं भेजूँगा। तो आज मुझे अपने ख़ाली हाथोंको, ख़ाली जेबोंको, ख़ाली दामनको देखकर बहुत ख़ुशी हो रही है क्योंकि यह सब आज प्रभुकी दयाके पात्र बने हैं, क्योंकि यह उन करकमलोंसे भरे जायँगे कि जिनका पात्र बनना आसान बात नहीं। मुझे आज अपनी ख़ाली जेबें, ख़ाली हाथ देखकर बहुत ख़ुशी हो रही है। अच्छा है, यह पहले किसी औरके हाथोंसे न भरे नहीं तो आज उन हाथोंको इन हाथों और जेबोंतक पहुँचनेका अवसर ही कैसे मिलता ? मुझे आज अपनी अकिञ्चनतापर, ख़ाली जेबोंपर गर्व है ! आज आपके हाथोंसे ये भरी जायँगी। यदि ये और किसी दाताके हाथोंसे भरतीं भी तो क्या भरती ? उनके पास है ही क्या जो इनमें इन्हें भरते और यदि कुछ भरते तो वह सब ख़ाली हो जानेवाली चीजें ही होतीं। अच्छा हुआ कि मेरी जेबें और हाथ किसी और वस्तुको न छू सके। आपकी ही दयासे करकमलोंसे भरे जानेका इनको गौरव प्राप्त हुआ। यदि आज मेरे हाथ भरे होते, जेबें भरी होतीं, पल्ले भरे होते तो फिर आपकी कृपासे दी हुई चीज़ोंको कहाँ रखता ! अहा ! धन्य है मेरी ग़रीबी, धन्य हैं मेरी जेबें, धन्य हैं मेरे ख़ाली हाथ, कि आज जिनको आप स्पर्श करेंगे। तू निराला है तेरी दी हुई चीजें निराली होंगी। आजतक जिस ग़रीबीपर, जिस आतुरतापर, जिन ख़ाली हाथोंपर, जिस ख़ाली पल्लेपर, मैं रोता था आज वही मुझको हँसानेका कारण बन रहे हैं। मुझे क्या मालूम था कि किसी दिन यही चीजें मेरे भाग्यके सूर्यको उदय करेंगी कि जिससे मेरी काया ही पलट जायगी, सचमुच—

मुझको जमीअते खातिर है परेशाँ होना
लाख सामान हैं इक बेसरो सामाँ होना।

सच है, इसी ग़रीबीने मेरे भाग्य खोले, पर दाता !

CC-0.Jangamwadi Math Collection, Varanasi.Digitized By Siddhanta eGangotri Gyaan Kosha

यह तो बताइये कि अब मैं आपसे माँगूँ तो क्या ? आपकी तरफ देख-देखकर मेरी कुल भूख, कुल इच्छाएँ, कुल तृष्णाएँ, अपने आप ही उड़ी जा रही हैं। हाँ, यदि कुछ देना है तो अब शीघ्रता कीजिये। मैं आपको अब और अधिक कष्ट नहीं देना चाहता। क्या यह तेरी अत्यन्त दया नहीं कि तू मुझ भिक्षुकके साथ खड़ा-खड़ा इतनी देरसे बातें कर रहा है। आज तेरी वह कृपा-दृष्टि जिसके लिये बादशाह, शाहंशाह, ऋषि, मुनि तरसते हैं, मुझपर विवश होकर बरस रही है। धन्य है, प्रभु आपको और आपकी दयाको !

प्रभु—भिक्षुक ! अब और बातें मत करो; देवताओंने कह दिया कि कुछ नहीं बचा; मैंने भी देख लिया है कि वह ठीक कहते हैं, अब तुम भी देख लो क्या यह सच है ?

भिक्षुक कुछ आगे बढ़कर चारों ओर देखता है परन्तु उसको कुछ भी नज़र नहीं आता। (कुछ सहम-सा जाता है) प्रभु तो अभी कह रहे थे कि 'तुझको खाली नहीं भेजूँगा' लेकिन यहाँ तो कुछ भी नहीं है, आखिर मुझे क्या देंगे ? क्या मेरा दिल रख रहे हैं जो कहते हैं कि ख़ाली नहीं भेजेंगे और उधर दिखा रहे हैं कि कुछ नहीं बचा। (बाहर आकर)—

प्रभो ! देवता सच कहते हैं, सचमुच कुछ नहीं बचा तो क्या मैं जाऊँ ?

प्रभु—नहीं।

भिक्षुक—तो क्या आज्ञा है ?

प्रभु—देखो शायद कुछ बचा हो।

भिक्षुक—(प्रभुकी ओर सतृष्णदृष्टिसे देखते हुए) मुझे तो कुछ नज़र नहीं आता।

प्रभु—मेरी ही तरफ़ देखकर कह रहे हो कि मुझे कुछ नज़र नहीं आता।

भिक्षुक—प्रभो ! धृष्टता हुई, क्षमा कीजिये। अवश्यमेव कुछ होगा जो अब आपकी ओर देखकर नज़र आ जायगा। मैंने अनजानमें अस्वीकार किया।

प्रभु—अगर मेरी ही ओर देखकर कुछ दीख सकता हो तो मेरी ही ओर देखो।

(भिक्षुक प्रभुकी तरफ़ देखता है और देखता ही चला जाता है)

प्रभु—अब नज़र आया कि यहाँ कुछ और भी है।

भिक्षुक—(चुप)

प्रभु—भिक्षुक ! चुप क्यों हो गये ? क्या अबतक भी कुछ नज़र न आया ? क्या मेरे दर्शनका परिणाम यही है कि तुमको कुछ नज़र न आये और तुम कहो कि यहाँ कुछ नहीं बचा है। अच्छा, एक बार फिर देखो।

(भिक्षुक प्रभुकी ओर देखनेकी कोशिश करता है परन्तु इस बार गरदन नहीं उठती, ऐसा मालूम होता है कि किसी दयाविशेषका बोझ भिक्षुकपर आ पड़ा है)।

प्रभु—अच्छा, अगर तुम नहीं देख सकते तो लो मैं दिखाता हूँ। (प्रभु भिक्षुकके क़रीब आकर कहते हैं)—'क्या कुछ नहीं बचा ?' (दोबारा उसके कंधेपर हाथ रखकर प्यारसे।) 'क्या कुछ नहीं बचा ?'

देवता—हैं ! यह क्या ! प्रभुका हाथ इसके कंधेपर पहुँच गया। निराला यह भिक्षुक है, निराली दया है !!

प्रभु—भिक्षुक ! देख अब मैं तुमको कुछ देना चाहता हूँ।

भिक्षुक—(चौंककर प्रभुकी ओर देखनेकी कोशिश करता है)

प्रभु—तो तुम कैसे कहते थे कि कुछ नहीं बचा।

भिक्षुक—प्रभो ! मेरी मंद दृष्टिके कारण मैं कुछ न देख पाया। आप ही बता दीजिये कि क्या बचा है ?

प्रभु—अच्छा तो यह होता कि तुम स्वयं देख लेते।

भिक्षुक—प्रभो ! तो कृपा करके दिखा दीजिये।

प्रभु—'देखो मेरी तरफ' मैं तुमको आज्ञा करता हूँ। देखो मेरी तरफ !

भिक्षुक—डरता हुआ, शर्माता हुआ, झिझकता हुआ प्रभुके चेहरेकी ओर निहारता है। प्रभुके चेहरे और नेत्रोंका रंग कुछ इस तरह दयावश अपना प्रकाश कर रहा है कि जिसके हर हिस्सेपर यह लिखा हुआ है—'देख, अमीतक मैं बाक़ी हूँ। क्या मैं भी नहीं रहा जो तू कह रहा है कि कुछ नहीं बचा। तेरे हिस्सेमें मैं स्वयं आ रहा हूँ, निराश मत हो।'

प्रभुका मौन यह बतला ही रहा था कि भिक्षुकके तनमें एक बिजली-सी दौड़ गयी। उसे यह कदापि विश्वास नहीं होता था कि सबको सब कुछ देनेवाले प्रभु भी किसीके हिस्सेमें आ सकते हैं और फिर मुझ-से भिक्षुकके। वह समझता था कि यह मेरा

CC-O. Jangamwadi Math Collection, Varanasi.Digitized By Siddhanta eGangotri Gyaan Kosha

झूठा विचार है कि प्रभु मुझको अपना-आप दे रहे हैं। बुद्धि उसको आकर कह रही थी कि 'अरे मूर्ख! अपनी ओर देख और भगवान्‌की ओर देख! तू कहाँ और वह कहाँ!' शायद प्रभुने उसके अंदर यह भ्रम इसलिये डाल दिया हो कि वह इस खुशीको सह सके!

तेरे वादेपर जिये हम तो यह जान झूँठ जान।
कि खुशीसे मर न जाते अगर इतबार होता॥

अर्थ—ऐ प्रभो! तेरी प्रतिज्ञाका स्मरणकर हम इसलिये जी सके कि हमने उसको एक आश्वासनमात्र समझा था और यह न समझा कि तू सच कह रहा है और यदि हमें विश्वास हो जाता कि तू जो कुछ कह रहा है, वही करेगा तो हम तो खुशीसे उसी समय मर जाते— (कि तू भी किसीके हिस्सेमें आ सकता है)। इस सन्देहने भिक्षुकके जीवनको नष्ट न होने दिया और उसकी खुशी उसके हृदयमें आकर इस तरह शुष्क हो जाती रही जिस तरह मूसलाधार वृष्टि किसी रेतीली ज़मीनमें आकर सूख जाती है।

प्रभु—अब मुझे स्पष्ट कहना ही पड़ा कि तू जिसकी तरफ देखकर कह रहा है कि कुछ नहीं बचा—ऐ प्रिय भिक्षुक! क्या वह भी नहीं बचा जो तुझको ऐसा सन्देह हो रहा है! मैं दाता हूँ, तू भिक्षुक है। अभीतक एक चीज बाकी है और वह वही है जिससे तू बातें कर रहा है। देख, ठहर, सम्हल, होशमें आ, अब वही तेरे हिस्सेमें आ रहा है।

भिक्षुक—(चौंककर) हैं! यह क्या? प्रभु और मेरे हिस्सेमें!—असम्भव, असम्भव! हैं! मैं यह क्या देख रहा हूँ, कैसा संयोग है—क्या कभी दाता स्वयं अपने-आपको ही दानमें किसीको दिया करता है? फिर यह क्या? नहीं, नहीं प्रभु! नहीं; मैं अधिकारी नहीं, पात्र नहीं, मैं इस योग्य नहीं। आप मुझतक न आइये। मैं बहुत बुरा हूँ, नीच हूँ, अपराधी हूँ, पापी हूँ, मुझको स्पर्श न कीजिये। आप-सी उच्च वस्तु कहीं अच्छे स्थानपर रहनी चाहिये। मेरी जेबें फटी हैं, मेरे वस्त्र पुराने हैं, मेरे हाथ अच्छे नहीं।

(भिक्षुक मारे संकोचके पीछे हटता है लेकिन प्रभु झट आगे बढ़कर उसको गले लगा लेते हैं—उसमें समा जाते हैं!)

देवता—हैं! यह क्या? क्या प्रभु इसके हिस्सेमें आ गये! इसने ऐसा कौनसा कर्म किया, यह तो बहुत ही दुर्बल था, बहुत आतुर था। क्या यह इसकी आतुरताका उत्तर है।

प्रभुकी कृपादृष्टिसे उस भिक्षुककी ओर देखना ही था कि उसकी काया पलट गयी, वह मारे खुशीके नाचने लगा, पागल-सा हुआ गा रहा है—

वह आयें घरमें हमारे यह हमारी किस्मत।
कभी हम उनको कभी अपने घरको देखते हैं॥

भिक्षुक मारे खुशीके बेसुध हुआ ही चाहता था कि प्रभुने कहा—'ऐ मेरे भिक्षुक! देख, तू इतना खुश क्यों हो रहा है, क्या मेरे मिलनेकी खुशी मुझसे बढ़कर है? देख, तुझको मैं इस प्रसन्नतासे भी अधिक प्रिय हूँ।' भिक्षुक सम्हल गया और प्रभुकी ओर देखने लगा। खुशी एक तरफ अपना नाच नाचने लगी। वह प्रभुकी ओर देखकर एक गहरे आनन्दके समुद्रमें इधर-उधर तैरने लगा। प्रभु इसके साथ थे, यह प्रभुके साथ। निराला भिक्षुक! प्रभुको साथ ले आया लेकिन यह जिस तरफ़से भी गुज़रता था इसकी मस्ती, इसका चलना कुछ इस ढंगका था कि हर एकको इसके मालदार होनेका सन्देह हो रहा था—सब कहते थे कि—

अनोखी शान है सारे जमानेसे निराले हैं।
यह आशिक कौनसी बस्तीके या रब! रहनेवाले हैं॥

पाससे बड़े-बड़े लोग अपनी शानदार सवारियोंमें ले निकल रहे हैं। वाटिकाएँ और महल ज़मीनके किनारेपर खड़े आकाशसे बातें कर रहे हैं। सारभरका सौन्दर्य किसी वाटिकाके कोनेमें छिपा बैठा है! लेकिन यह है, जो किसी तरफ़ आँख उठाकर भी नहीं देखता। कुछ अजीब बेपरवाह है! अनोखी अलमस्ती है!

बढ़ते-बढ़ते एक जङ्गल आ गया; फाड़ खानेवाले जानवरोंके भयङ्कर शब्द कानोंमें गूँजने लगे, वह शेर सामने आया, वह जंगी हाथी दहाड़ता हुआ इधरसे निकल गया, लेकिन यह अपनी शाहंशाही फक्कड़पनमें चुपका-सा चला जा रहा है, हिचकिचाहटका नाम नहीं। कुछ कदम आगे बढ़ा, सामनेसे जाते हुए कुछ लोग नजर आये। इसको न मालूम क्या हुआ बेसँभार नाचने लगा। उन लोगोंने इसकी तरफ देखा, वह इसके पुराने परिचित थे—कहा—'यह वही है वही; जब हम भगवान्‌के घरसे लौटे आ रहे थे तो यह उधर जा रहा था, अभागा कहींका!

CC-0. Jangamwadi Math Collection. Veranasi. Digitized By Siddhanta eGangotri Gyaan

इतनेमें वे समीप आये और एक दूसरेसे कहने लगे—'यह तो बड़ा खुश है, आखिर क्यों ? इसे मिल क्या गया है ! वहाँ तो दरवाजा बंद था, आखिर यह क्या लेकर आया है। मालूम होता है अपनी अयोग्यताको छुपानेके लिये बहाना कर रहा है। पूछा—'ओ अभागे ! यह चालाकी ? यों छुपाता है अपनी बातोंको ? हम कौन-से बच्चे हैं जो बहक जायँगे ? देखा, पीछे जानेका मज़ा !' लेकिन इसने कुछ परवाह न की, आगे बढ़ता गया। वे कुछ हैरान-से हुए इसके पीछे चले—कहा कि 'एक ओर चालाकी, यह बेपरवाही, हमारे सामने यों गुजरना ? ये अबकी ज़ोरसे चिल्लाये तो भिखुकने आँख उठाकर उनकी ओर देखा। बस, फिर क्या था—सब हैरान हो गये। हैं ! यह क्या ? इसकी आँखोंमें कौन-सी बिजली छिपी है; यह तो कोई खास चीज़ लेकर आया है।

दुबारा उन लोगोंका उस भिखुककी तरफ़ ताकना ही था कि प्रभुने इसके हृदयसे निकलकर इसके नेत्रोंकी खिड़कीसे उनकी तरफ झाँका और फिर पीछे बैठ गये !

(सबलोग एक तरफ़को हटकर) हैं ! यह क्या ? यह किनको ले आया जिनसे हम सब कुछ लाये हैं; वे कौन थे ? जो इसके नेत्रोंसे अभी-अभी झाँककर गये ? यह तो वे ही मालूम होते हैं जिनसे हम सब कुछ लेकर आये थे—आखिर, यह उनको कैसे ले आया ! हैं, क्या प्रभु इसके अंदर हैं ? इसके हृदयमें विराजमान हो गये। अब मालूम हुआ कि यह इस तरह बेपरवाह, मस्त, प्रसन्न और अभय क्यों है; आखिर, ये सब बातें इसके लिये स्वाभाविक हैं। जैसे सूर्योदय होनेपर गरमी और रोशनी चारों तरफ़ फैलने लगती है, उसी तरह प्रभुके हृदयमें आनेसे बेपरवाही, उदारता, प्रसन्नता, निर्भयता आदि मनुष्यके लिये स्वाभाविक बन जाती हैं। कल वह चाहे कुछ भी था लेकिन अब तो यह बहुत ही बड़ा है। क्यों न हो ? जब बड़ा ही उसके पास है। अब उस बड़ेतक पहुँचनेके लिये पहले तो हमको इसीतक पहुँचना पड़ेगा; यह बड़ा ही भाग्यवाला निकला कि प्रभुहीको साथ ले आया परन्तु प्रभु इसकी किस बातपर प्रसन्न होकर इसके साथ चले आये ? काश, हममेंसे भी कोई वहाँ होता जो इस रहस्यको समझ सकता। निस्सन्देह, हम बहुत बड़े हैं, हमारे पास संसारके बहुत-से पदार्थ हैं, लेकिन हमारे पास वह नहीं कि जिसके आनेपर और कुछ पाना बाकी नहीं रहता। क्या हम इस भिखुकको भिखुक कह सकते हैं जिसके पास त्रिभुवनका स्वामी स्वयं विद्यमान हैं। इनके एक सङ्कल्पसे इसको क्या नहीं मिल सकता ! सबकी इच्छाओंको पूर्ण करनेवाला इसके हिस्सेमें आ चुका है।

वह जो सब कुछ रखते हैं तेरे सिवा परमात्मा
उनपै हँसते हैं जो कुछ रखते नहीं तेरे सिवा।

इस वक्त भिखुककी अवस्था कुछ ऐसी थी कि जिसपर लाखों खुशियाँ निछावर हो रही थीं और यह सभी लोग उसको देखकर हैरान हो रहे थे और अपने हृदयमें उसके महत्त्वको अनुभव करते हुए अपने विनम्र भावोंको उसके सामने रख रहे थे—धन्य है ऐसा भिखुक ! धन्य है ऐसे भिखुककी नम्रता, जिसने प्रभुको अपनालिया। यह अपने विनम्र भावमें स्वभावतः पक्का था, मजबूत था, यानी यह उसको बदल न सकता था इसलिये यह सफल हुआ। इसके हिस्सेमें वह सफलता आयी जो औरोंको न मिली।

सच है, अगर कोई सच्चे दिलसे आतुर होकर प्रभुके पास अपने जीवनके अन्तिम श्वासमें भी पहुँच सकता है तो वह अवश्य प्रभुकी दयाका पात्र होगा—

भिखुक गा रहा है—

नबरमें दिलमें जिगरमें समाये जाते हैं;
ख़लिशको दिलकी, जिगरकी मिटाये जाते हैं ॥ १ ॥
किसी गदाको शहन्शाह बनाये जाते हैं;
पयामे रूहे मोहब्बत सुनाये जाते हैं ॥ २ ॥
फ़नाये होशका दारू पिलाये जाते हैं;
नक़ाब रुख़से वह अपने उठाये जाते हैं ॥ ३ ॥
ढसीसे दिलको हम अपने लगाये जाते हैं;
ख़याले ग़ैरको दिलसे मिटाये जाते हैं ॥ ४ ॥
निसारे शमए मोहब्बतने यूँ कहा हमसे;
जवाबे इश्कमें हम यूँ जिलाये जाते हैं ॥ ५ ॥
किसीकी आतिशे उल्फतमें फूँक मारी है;
छुपाके आपको अब वह दिखाये जाते हैं ॥ ६ ॥
सुना है साक़ीने जबसे ग़मे निहाँ दिलका;
बुलाके 'नाथ' को साग़र पिलाये जाते हैं ॥ ७ ॥

अर्थ—दृष्टिमें, हृदयमें और जिगरमें वे कुछ इस तरह प्रवेश किये जा रहे हैं कि जिससे हृदय और जिगरकी तमाम मुश्किलें अपने-आप दूर हुई जा रही हैं और वह अज्ञानकी गाँठ (हृदय-ग्रन्थि) जो आजतक न खुली थी, अपने-आप

CC-O. Jangamwadi Math Collection. Digitized By Siddhanta eGangotri Gyaan

खुली जा रही है। उनका हृदयमें आना कितना सुखदायक है किसी भिक्षुकको अपनी कृपादृष्टिसे सम्राट् बनाये जाते हैं क्योंकि उसके कानोंमें दिलको बढ़ानेवाले प्रेमके वचन सुनाये जाते हैं कुछ इस तरहकी दवा पिला रहे हैं कि जिससे बुद्धि जिसको कि दुनियाके झंझटोंसे एक मिनटके लिये फुरसत नहीं मिलती और अहंकार कि जो भिक्षुक और प्रभुके बीच एक बड़ा घना आवरण बना हुआ है उसको उड़ानेकी तरकीब कर रहे हैं मानो अब वे अपने चेहरेसे उस पर्देको जो कि भिक्षुकसे उठना असम्भव था, स्वयं अपनी कृपाके हाथोंसे एक तरफको हटाये जाते हैं अब तो भिक्षुकने यह पूरा विचार कर लिया है कि मैं अपने मनको केवल उन्हींके चरणोंमें लगाऊँगा; नहीं, बल्कि लगा ही दिया। और उनके सिवा जो कुछ भी और है उससे कोसोंपर भाग रहा हूँ पतंगेने एक दिन आकर भक्तोंको एक विचित्र बात सुना दी कि देखो, देखो, हम अपने प्रेमके फलस्वरूप बजाय जलनेके जिलाये जाते हैं यानी और भी जिन्दा किये जा रहे हैं जबसे उन्होंने छिपनेके पश्चात् अपने आपको प्रकट किया है उस दिनसे भिक्षुकके प्रेमकी मन्द अग्नि और भी भड़क उठी है जबसे प्रभुने भिक्षुकके हृदयकी प्रार्थना सुनी तबसे वे उसको बुलाकर बलात् अमृतपान कराये जा रहे हैं !!

ऐसे दाताकी जय हो और ऐसे भिक्षुककी भी !

भगवान्‌की शरणसे परमपदकी प्राप्ति

(लेखक—श्रीजयदयालजी गोयन्दका)

तमेव शरणं गच्छ सर्वभावेन भारत।
तत्प्रसादात्परां शान्तिं स्थानं प्राप्स्यसि शाश्वतम्॥
(गीता १८। ६२)

भगवान् कहते हैं—'हे भारत ! सब प्रकारसे उस परमेश्वरकी ही अनन्य शरण*को प्राप्त हो। उस परमात्माकी कृपासे हो तू परम शान्तिको और सनातन परमधामको प्राप्त होगा।'

सब प्रकारसे भगवान्‌के शरण होनेके लिये बुद्धि, मन, इन्द्रियाँ और शरीर—इन सबको सम्पूर्णरूपसे भगवान्‌के अर्पण कर देनेकी आवश्यकता है। परन्तु यह अर्पण केवल मुखसे कह देनेमात्रसे नहीं हो जाता। इसलिये किसके अर्पणका क्या स्वरूप है, इसको समझनेकी कुछ चेष्टा की जाती है।

बुद्धिका अर्पण

भगवान् 'हैं' इस बातका बुद्धिमें नित्य-निरन्तर प्रत्यक्षकी भाँति निश्चय रहना, संशय, भ्रम और अभिमानसे सम्पूर्णतया रहित होकर भगवान्‌में परम श्रद्धा करना, बड़ी-से-बड़ी विपत्ति पड़नेपर भी भगवान्‌की आज्ञासे तनिक भी प्रतिकूल भाव न होना तथा पवित्र हुई बुद्धिके द्वारा गुण और प्रभावसहित भगवान्‌के स्वरूप और तत्त्वको जानकर उस तत्त्व और स्वरूपमें बुद्धिका अविचलभावसे नित्य-निरन्तर स्थित रहना। यह बुद्धिका भगवान्‌में अर्पण करना है।

मनका अर्पण

प्रभुकी अनुकूलतामें अनुकूलता, उनकी इच्छानुसार ही इच्छा और उनकी प्रसन्नतामें ही प्रसन्न होना, प्रभुके मिलनेकी मनमें उत्कट इच्छा होना, केवल प्रभुके नाम, रूप, गुण, प्रभाव, रहस्य और लीला आदिका ही मनसे नित्य-निरन्तर चिन्तन करना, मन प्रभुमें रहे और प्रभु मनमें बास करें—मन प्रभुमें रमे और प्रभु मनमें रमण करें। यह रमण अत्यन्त प्रेमपूर्ण हो, और वह प्रेम भी ऐसा हो कि जिसमें

* लज्जा, भय, मान, बड़ाई और आसक्तिको त्यागकर, शरीर और संसारमें अहंता-ममतासे रहित होकर केवल एक परमात्माको ही परम आश्रय, परमगति और सर्वस्व समझना तथा अनन्य भावसे अतिशय श्रद्धा, भक्ति और प्रेमपूर्वक निरन्तर भगवान्‌के नाम, गुण, प्रभाव और स्वरूपका चिन्तन करते रहना एवं भगवान्‌का भजन, स्मरण रखते हुए ही उनकी आज्ञानुसार कर्तव्य-कर्मोंका निःस्वार्थभावसे केवल परमेश्वरके लिये ही आचरण करना यह 'सब प्रकारसे परमात्माके अनन्य शरण' होना है।

CC-0. Jangamwadi Math Collection. Varanasi. Digitized By Siddhanta eGangotri Gyaan Kosha

एक क्षणका भी प्रभुका विस्मरण जलके वियोगमें मछलीकी व्याकुलतासे भी बढ़कर मनमें परम व्याकुलता उत्पन्न कर दे। यह भगवान्‌में मनका अर्पण करना है।

इन्द्रियोंका अर्पण

कठपुतली जैसे सूत्रधारके इशारेपर नाचती है,—उसकी सारी क्रिया स्वाभाविक ही सूत्रधारको इच्छाके अनुकूल ही होती है, इसी प्रकार अपनी सारी इन्द्रियोंको भगवान्‌के हाथोंमें सौंपकर उनकी इच्छा, आज्ञा, प्रेरणा और संकेतके अनुसार कार्य करना और इन्द्रियोंद्वारा जो कुछ भी क्रिया हो उसे मानो प्रभु ही करवा रहे हैं ऐसे समझते रहना—अपनी इन्द्रियोंको प्रभुके अर्पण करना है।

इस प्रकार जब सारी इन्द्रियाँ प्रभुके अर्पण हो जायँगी तब वाणीके द्वारा जो कुछ भी उच्चारण होगा, सब भगवान्‌के सर्वथा अनुकूल ही होगा। अर्थात् उसकी वाणी भगवान्‌के नाम-गुणोंके कीर्तन, भगवान्‌के रहस्य, प्रेम, प्रभाव और तत्त्वादिके कथन; सत्य, विनम्र मधुर और सबके लिये कल्याणकारी भाषणके अतिरिक्त किसीको जरा भी हानि पहुँचानेवाले, विषयासक्ति, बढ़ानेवाले, दोषयुक्त या व्यर्थ वचन बोलेगी ही नहीं। उसके हाथोंके द्वारा भगवान्‌की सेवा, पूजा और इस लोक और परलोकमें यथार्थ हित हो, ऐसी ही क्रिया होगी। इसी प्रकार उसके नेत्र, कर्ण, चरण आदि इन्द्रियोंके द्वारा भी लोकोपकार, 'सत्यं और शिवं' का सेवन आदि भगवान्‌के अनुकूल ही क्रियाएँ होंगी। और उन क्रियाओंके होनेके समय अत्यन्त प्रसन्नता, शान्ति, उत्साह और प्रेम-विह्वलता रहेगी। भगवत्प्रेम और आनन्दकी अधिकतासे कभी-कभी रोमाञ्च और अश्रुपात भी होंगे।

शरीरका अर्पण

प्रभुके चरणोंमें प्रणाम करना, यह शरीर प्रभुकी सेवा और उनके कार्यके लिये ही है ऐसा समझकर प्रभुकी सेवामें और उनके कार्यमें शरीरको लगा देना, खाना-पीना, उठना-बैठना, सोना-जागना, सब कुछ प्रभुके कार्यके लिये ही हो यह शरीरका अर्पण है। जैसे शेषनागजी अपने शरीरकी शय्या बनाकर निरन्तर उसे भगवान्‌की सेवामें लगाये रखते हैं; जैसे राजा शिबिने अपना शरीर कबूतरकी रक्षाके लिये लगा दिया, जैसे मयूरध्वज राजाके पुत्रने अपने शरीरको प्रभुके कार्यमें अर्पण कर दिया। वैसे ही प्रभुकी इच्छा, आज्ञा, प्रेरणा और संकेतके अनुसार लोकसेवाके रूपमें या अन्य किसी रूपमें शरीरको प्रभुके कार्यमें लगा देना चाहिये।

बुद्धि, मन, इन्द्रियाँ और शरीरको प्रभुके अर्पण करनेके बाद कैसी स्थिति होती है, इसको समझनेके लिये एक पतिव्रता स्त्रीके उदाहरणपर विचार कीजिये।

एक पतिव्रता देवी थी, उसकी सारी क्रियाएँ इसी भावसे होती थीं कि मेरे पति मुझपर प्रसन्न रहें। यही उसका मुख्य ध्येय था। पातिव्रत-धर्म भी यही है। उसके पतिको भी इस बातका अनुभव था कि मेरी स्त्री पतिव्रता है। एक बार पतिने अपनी स्त्रीके मनके अत्यन्त विरुद्ध क्रिया करके उसकी परीक्षा लेनी चाही। परीक्षा सन्देहवश ही होती हो सो बात नहीं है, ऊपर उठाने और उत्साह बढ़ानेके लिये भी परीक्षाएँ हुआ करती हैं।

एक समय पतिदेवके भोजन कर चुकनेपर वह पतिव्रता देवी भोजन करने बैठी। उसने अभी दो-चार कौर ही खाये थे कि इतनेमें पतिने आकर उसकी थालीमें एक अञ्जलि बालू डाल दी और वह हँसने लगा। स्त्री भी हँसने लगी। पतिने पूछा—'तू क्यों हसती है?' स्त्रीने कहा—'आप हँसते हैं, इसीलिये मैं भी हँसती हूँ। मेरी प्रसन्नताका कारण आपकी प्रसन्नता ही है।' पतिने कहा—'मैं तो तेरे मनमें विकार उत्पन्न करनेके लिये हँसता था किन्तु विकार तो उत्पन्न नहीं हुआ।' स्त्री बोली—'मुझे इस बातका पता नहीं था कि आप मुझमें विकार देखना चाहते हैं। विकारका होना तो स्वाभाविक ही है किन्तु आप मुझमें विकार नहीं देखते,

CC-0. Jangamwadi Math Collection, Varanasi.Digitized By Siddhanta eGangotri Gyaan Kosha

यह आपकी ही दया है।' इस कथनपर पतिको यह निश्चय हो गया कि उसकी स्त्री पतिव्रता है।

जो पुरुष सब प्रकारसे अपने आपको भगवान्‌के अर्पण कर देता है, उसकी भी सारी क्रियाएँ पतिव्रता स्त्रीकी भाँति स्वामीके अनुकूल होने लगती हैं। वह अपने इच्छानुसार कोई कार्य कर रहा है परन्तु ज्यों ही उसे पता लगता है कि स्वामीकी इच्छा इससे पृथक् है, उसी क्षण उसकी इच्छा बदल जाती है और वह स्वामीके इच्छानुकूल कार्य करने लगता है। चाहे वह कार्य उसके बलिदानका ही क्यों न हो! वह बड़े हर्षके साथ उसे करता है। स्वामीके पूर्णतया शरण होनेपर तो स्वामीके इशारेमात्रसे ही उनके हृदयका भाव समझमें आने लगता है। फिर तो वह प्रेमपूर्वक आनन्दके साथ उसीके अनुसार कार्य करने लगता है।

दैवयोगसे अपने मनके अत्यन्त विपरीत भारी संकट आ पड़नेपर भी वह उस संकटको अपने दयामय स्वामीका दयापूर्ण विधान समझकर अत्यन्त प्रसन्नतापूर्वक स्वीकार करता है।

यह सारा संसार उस नटवरका क्रीडास्थल है। प्रभु स्वयं इसमें बड़ी ही निपुणताके साथ नाट्य कर रहे हैं, उनके समान चतुर खिलाड़ी दूसरा कोई भी नहीं है, यह जो कुछ हो रहा है सब उन्हींका खेल है। उनके सिवा कोई भी ऐसा अद्भुत खेल नहीं कर सकता। इस प्रकार इस संसारकी सम्पूर्ण क्रियाओंको भगवान्‌की लीला समझकर वह शरणागत भक्त क्षण-क्षणमें प्रसन्न होता रहता है और पग-पगपर प्रभुकी दयाका दर्शन करता रहता है।

यही भगवान्‌की अनन्य शरण है और यही अनन्य भक्ति है। इस प्रकार भगवान्‌के शरण होनेसे मनुष्य भगवान्‌के यथार्थ तत्त्व, रहस्य, गुण, महिमा और प्रभावको जानकर अनायास ही परमपदको प्राप्त होता है।

कल्याण

जगत्‌की सम्पत्ति जितनी ही बढ़ेगी, उतनी ही अभावकी वृद्धि होगी। जिसके पास दस-बीस रुपये हैं उसको सौ-पचासकी चाह होती है परन्तु जिसके पास लाखों हैं वह लाखोंकी चाह करता है। इसलिये सम्पत्ति बढ़ानेकी चाह करना प्रकारान्तरसे अभाव बढ़ानेका चाह करना है। याद रक्खो—अधिक पानेसे तुम्हें सुख नहीं होगा वरं झंझट, कष्ट तथा दुःख बढ़ेंगे ही।

अभिमानमें भले ही भरे रहो कि मेरे इतने गाँव और इतने महल हैं, परन्तु अपने बैठनेको जगह उतनी ही काममें आवेगी, जितनीमें शरीर रह सकता है। खाओगे भी उतना ही, जितना सदा खाते हो। हाँ, इतना जरूर है कि अधिक सुविधा होनेपर कुछ बढ़िया चीजें खा लोगे परन्तु मेहनत न करनेके कारण उन्हें पचा न सकोगे, जिससे कुछ समयके बाद उतना खानेयोग्य भी नहीं रह जाओगे।

यश, कीर्ति और सम्मान आदि अधिक बढ़ेंगे तो यह भय भी सदा जलाया करेगा कि कहीं अपयश, अकीर्ति और अपमान न हो जाय। जितना बढ़ना होगा—उतना ही गिरनेमें अधिक कष्ट होगा, जितने ऊँचे होओगे, नीचे गिरनेपर उतनी ही चोट अधिक लगेगी। इसलिये धन, मान, यश आदिके बढ़ानेकी चिन्ता छोड़कर भगवान्‌की चिन्ता करो जिससे तुम्हारा यथार्थ कल्याण हो।

खूब समझ लो, और इस बातपर विश्वास करो कि धनी, मानी, अधिकारारूढ़ और विषयोंसे अधिक सम्पन्न लोग सुखी नहीं हैं, उनके चित्तमें शान्ति नहीं है। उनकी परिस्थिति और भी भयानक है क्योंकि उनके अभाव भी उतने ही अधिक बढ़े हुए हैं। यह निश्चय है कि जहाँ अभाव है, वहीं अशान्ति है, और जहाँ अशान्ति है, वहीं दुःख है।

CC-0. Mumukshu Bhawan Varanasi Collection, Varanasi. Digitized by Siddhanta eGangotri Gyaan

संसारके हानि-लाभकी परवा न करो। जो काम सामने आ जाय यदि अन्तरात्मा उस कामको अच्छा बतावे तो अपनी जैसी बुद्धि हो, उसीके अनुसार शुद्धभावसे सबका कल्याण देखकर उसे करो, परन्तु यह कभी न भूलो कि यह सब खेल है। अनन्त महासागरकी लहरें हैं। तुम अपनेको सदा इनसे ऊँचेपर रक्खो। कार्य करो, परन्तु फँसकर नहीं, उसमें रागद्वेष करके नहीं। आ गया सो कर लिया। फिर उससे कुछ भी मतलब नहीं। न आता तो भी कोई आवश्यकता नहीं थी।

अपनेको सदा आनन्दमें डुबोये रक्खो—दुःखकी कल्पना ही तुम्हें दुःख देती है। मान लो, एक आदमी गाली देता है, तुम समझते हो मुझको गाली देता है इसलिये दुःखी होते हो, उसे बुरा समझते हो, उसपर द्वेष करते हो, उससे बदला लेना चाहते हो। परन्तु सोचो तो सही वह तुम्हें गालियाँ देता है या किसी जडपिण्डको लक्ष्य करके किसी कल्पित नामसे गालियाँ देता है। क्या 'नाम' और 'शरीर' तुम हो जो गालियाँ सुनकर रोष करते हो ? तुम्हें कोई गाली दे ही नहीं सकता। तुम्हारा अपमान कभी हो ही नहीं सकता !

यदि कोई ऐसी भाषामें गाली दे जिसे तुम नहीं समझते तो तुम्हें गुस्सा नहीं आता। फिर क्यों नहीं तुम यह समझ लेते कि वह जिस भाषामें गाली देता है, उसका अर्थ दूसरा ही है। तुम उसे गाली ही क्यों समझते हो ? गाली समझते हो तभी दुःख होता है। आशीर्वाद समझो—अपने मनकी किसी अच्छी कल्पनाके अनुसार उसको शुभरूप दे दो तो तुम्हें दुःख हो ही नहीं।

सदा शान्त रहो, निर्विकार रहो, सम रहनेकी चेष्टा करो। जगत्‌के खेलसे अपनेको प्रभावित मत होने दो। खेलको खेल ही समझो। तुम सदा सुखी रहोगे। फिर न कुछ बढ़ानेकी इच्छा होगी और न घटनेपर दुःख होगा।

जो कुछ है, उसीमें सन्तुष्ट रहो और असली लक्ष्य श्रीपरमात्माको कभी न भूलो। याद रक्खो, यहाँकी बनने-बिगड़नेकी लीलासे तुम्हारा वास्तवमें कुछ भी नहीं बनता-बिगड़ता। फिर तुम विशेष बनाने जाकर व्यर्थ ही क्यों संकट मोल लेते हो।

भगवान्‌को याद करो, भगवान्‌में प्रेम करो, भगवान्‌को जीवनका लक्ष्य बनाओ, भगवान्‌की ओर बढ़ो। तुम्हें फुरसत ही नहीं मिलनी चाहिये भगवान्‌के स्मरण, चिन्तन और भगवत्कार्यसे। जगत्‌का जो कुछ आवश्यक काम हो, जिसके किये बिना न चलता हो, उसे भी भगवान्‌का स्मरण करते हुए भगवान्‌का कार्य समझकर ही करो, और सदा सभी अवस्थाओंमें सन्तुष्ट रहो। तृप्त रहो।

'शिव'

मन्त्र भगवान्‌को कैसे अभिव्यक्त करते हैं ?

(लेखक—पं० श्रीकोकिलेश्वरजी शास्त्री, एम० ए०, विद्यारत्न)

संसारके गोचर पदार्थ, जो वेदान्तमें 'विकार' नामसे परिगणित हैं, श्रुतिमें 'वागालम्बन'के नामसे पुकारे गये हैं—अर्थात् वे उन विशेष नामोंपर निर्भर हैं जो हम उनके लिये प्रयुक्त करते हैं। प्रश्न यह है कि इनमें सब एक दूसरेसे स्वतन्त्र हैं अथवा उनमें परस्पर कोई सम्बन्ध भी है। बृहदारण्यक उपनिषद्‌के शांकरभाष्यमें एक महत्त्वपूर्ण वादका वर्णन है जिससे हमें ज्ञात होता है कि इसके अन्तर्गत 'सामान्य' और 'विशेष' में सदैव एक सम्बन्ध रहता है। शंकर शब्द-सामान्य तथा विशेष नामका दृष्टान्त देते हैं—

एकस्मात् शब्दसामान्यात् सर्वाणि विशेषनामानि देवदत्तो यज्ञदत्त इत्येवमादिप्रविभागानि उत्पद्यन्ते प्रविभज्यन्ते।

यह सार्वदेशिक शब्द अथवा नाम-सामान्य ही अपने विशेष नामोंमेंसे प्रत्येकमें स्थित और कार्यशील है; सामान्यसे इन विशेष नामोंको अलग अथवा विच्छिन्न नहीं किया जा सकता।

CC-O. Jangamwadi Math Collection. Digitized By Siddhanta eGangotri Gyaan Kosha

न तत एव निर्भिद्य ग्रहीतुं शक्यन्ते ।

अनेकत्व एवं स्वतन्त्रता अन्तिम शब्द नहीं हैं। सामान्य अपने अन्तर्गत सब विशेषोंको अपने उपकरणोंके रूपमें धारण किये हुए है।

शंकरने कहा है—

अनेके हि विलक्षणा·····सामान्यविशेषाः··· तेषां पारम्पर्यगत्या एकस्मिन् महासामान्ये अन्तर्भावः प्रज्ञानघने ।

(बृहदारण्यक उपनिषद् भाष्य २।४।९)

विवेचनीय सामान्योंका (अपने अन्दरके विशेषों-सहित), भी एक अनेकत्व है, जो अपने प्रगतिमान क्रममें, अन्तिम सर्वोच्च विश्व-चैतन्यमें सम्मिलित है। ये सब विशेष उपकरण एक ऐसी सर्वविद् सत्तामें, और उसीके द्वारा, एकत्वको प्राप्त करते और समन्वित हो जाते हैं जो उन सबको समन्वित, संघटित और एक करती है। ये सब एक विश्वात्मा अथवा विश्व-केन्द्रमें केन्द्रित हैं अर्थात् ये सब अंगीभूत्या परस्पर सम्बन्धित हैं।*.इसके बाहर कुछ नहीं है। यह अपनेमें इन सब विशेषोंको धारण किये हुए है। इसलिये इन नाम-विशेषोंमें केवल सामान्य ही सत्य है; ये जो विशेष हैं वे सामान्यके ही अपने संस्थान हैं। सामान्य ही इन विशेषोंमें अपनेको व्यक्त करता है, इसलिये विशेष सामान्यसे भिन्न कोई वस्तु नहीं वरन् उसीकी अभिव्यक्तियाँ हैं; वे उससे कुछ अन्य नहीं हैं।

इसलिये शब्द-सामान्य ही उच्चरित स्वरों एवं शब्दोंका उद्गम है और इन व्यक्त शब्दोंका तत्त्व एवं आधार है। विभिन्न भाषाओंमें यह भिन्न-भिन्न नहीं है वरन् सबमें एक अथवा समान है। शंकरने सामान्य एवं विशेषके बीच जिस सम्बन्धका विवेचन किया है, वह यही है। सामान्योंकी एकपर ऊँची एक श्रेणियाँ हैं, और ये सब श्रेणियाँ एक सर्वोच्च दैवी सामान्यमें अन्तर्भुक्त हैं जो उनके अन्तिम उद्गमके रूपमें उनके पीछे फैला हुआ है।

इस विवेचनसे प्रकट है कि शंकरके मतसे, अपने-अपने विशेषोंके साथ प्रगतिमान श्रेणी रूपमें सामान्योंकी एक माला अथवा शृंखला ही है। इन सामान्योंका अवान्तर प्रकृतिके रूपमें माना जा सकता है और ब्रह्म इन सबका मूल कारण है जिसमें ये सब अन्तर्भुक्त हैं।

एवं क्रमेण सूक्ष्मं सूक्ष्मतरमनन्तरमनन्तरं कारणमपीत्य सर्वकार्यजातं परमकारणं परमसूक्ष्मं च ब्रह्माप्येति। न हि स्वकारणव्यतिरेकेण कारण-कारणे कार्याप्ययो न्याय्यः।

इसका तात्पर्य यही है कि गोचर पदार्थ तुरन्त सीधे अन्तिम कारण—ब्रह्ममें लीन नहीं हो जाते। उनको उलटे क्रमसे अपने पूर्व कारणमें विलीन होना पड़ता है। इस उलटे क्रमकी उठती हुई श्रेणीमें प्रत्येक पहलेकी श्रेणी दूसरीसे अथवा नीचेकी अगली ऊपरवालीसे कम सूक्ष्म है और इन श्रेणियोंमेंसे प्रत्येक क्रमशः अपनेसे ऊपरवाली श्रेणीमें विलीन होती जाती हैं, यहाँतक कि सबसे सूक्ष्म, सबसे अन्तःमुखी अन्तिम कारण, ब्रह्मतक पहुँच जाती है। इन सामान्य रूपोंका भी सत्से भिन्न कोई वास्तविक अस्तित्व नहीं है अर्थात् वे विश्वव्यापी ज्ञान—'महासामान्ये प्रज्ञानघने'—में सम्मिलित हैं। इसका तात्पर्य यह है कि सर्वात्मा अपने अन्तर्गत उन सब प्रबुद्ध सामान्योंको धारण किये हुए है जो इस पदार्थोंके पीछे हैं। ईश्वरीय तात्पर्य होनेके कारण

* यत् परस्परोपकार्योपकारकं ····· तत् एक-सामान्यात्मकं दृष्टम्। (बृहदारण्यक उपनिषद्)

CC-O. Jangamwadi Math Collection, Varanasi.Digitized By Siddhanta eGangotri Gyaan Kosha

ईश्वरीय विचारमें सम्मिलित हैं। वे एक सर्वोच्च सत्ताके अङ्गीभूत उपकरण हैं।

इस प्रकार हमको ज्ञात होता है कि सामान्य वे प्राणद सिद्धान्त हैं जिनमें विशेष समाये हुए हैं—

सामान्यमात्मस्वरूपप्रदानेन विशेषान् बिभर्त्ति·····विशेषाः सामान्ये उत्ताः, न तत एव निर्भिद्य ग्रहीतुं शक्यन्ते।

विशेष सामान्यमें भुक्त हैं आर उनसे अलग नहीं किये जा सकते। पर वे स्वेच्छया अलग कर दिये गये हैं। काण्टने सामान्य (Thing-in-itself) को विशेष (Phenomena) से अलग कर दिया। रामानुज कहते हैं कि हमें निर्विशेषका कोई ज्ञान नहीं है।

छान्दोग्य उपनिषद्‌में कहा गया है—'वाचारम्भणं विकारो नामधेयम्'—संसारके परिवर्तनशील पदार्थ, जो पूर्णतः शब्दविशेष,—जिनके निर्देशके लिये हम विशेष नामों वा शब्दोंका प्रयोग करते हैं—पर निर्भर करते हैं (शंकरके मतानुसार आरम्भणका अर्थ आलम्बन है), वस्तुतः नामधेय अर्थात् नाममात्र अर्थात् नाम-सामान्य हैं और वे शब्द-विशेष उनकी ही अभिव्यक्तियाँ अथवा अभिव्यञ्जनाएँ हैं। इससे हम इस निष्कर्षपर पहुँचते हैं कि अभिव्यञ्जित अथवा अभिव्यक्त शब्द शब्दमात्र नहीं हैं वरन् उनके पीछे उनके सामान्य शब्द अथवा नाद हैं जिनकी उनमें अभिव्यक्ति होती है। यह विश्वव्यापी वा सामान्य नाद भी अपने भीतर या पीछेके चित्‌की अभिव्यक्ति है। इस प्रकार इन विशेष शब्दोंमें वस्तुतः चित् (चेतना) का ही अस्तित्व है, और यह चित् ही, जिसकी वे अभिव्यक्तियाँ हैं, उनकी वास्तविकता या सत्य है। इस तरह शब्द अथवा नाम उस चेतना या चित्‌को व्यक्त करते हैं जो उनमें रहती और उनके द्वारा कार्य करती है। इसलिये जब निरन्तर प्रभु वा ईश्वरके नामोंका उच्चारण या जप किया जाता है तब चित् या चैतन्य जाग्रत होता है जो उन शब्दोंका सहरूपी या एकरूपी है, इसलिये कि शब्द अथवा नामकी उस चित्‌के सिवा, जिसकी वे अभिव्यक्तियाँ हैं, कोई स्वतन्त्र सत्ता नहीं है। यह चित् ही उनमें रहता और कार्य करता है और उनको स्वरूप प्रदान करता है—

यत्स्वरूपव्यतिरेकेण अग्रहणं यस्य, तस्य तदात्मकत्वं दृष्टम्। (बृहदारण्यकोपनिषद् भाष्य)

सामान्य एवं विशेषके मध्य जो सम्बन्ध है, उसके विषयमें यह शंकरका मत है। इस व्याख्याकी सहायतासे हम इस निष्कर्षपर पहुँच सकते हैं कि जितने भी नाम-विशेष हैं, एक शब्द-सामान्यकी अभिव्यक्तियाँ हैं; और इस शब्द-सामान्यसे, जो प्रत्येक नाम-विशेषमें स्थित है, रहित होकर वे असत् हो जाते हैं,—उनका एकमात्र सत् या स्वरूप एक सर्वोच्च शब्द-सामान्यको लेकर ही है। यह सर्वोच्च शब्द-सामान्य सब व्यक्त शब्दोंमें समानरूपसे स्थित है और सबका आधार अथवा आश्रय है। तन्त्र-शास्त्रमें इसे ही 'पर शब्द'—संसारका प्राण-स्रोत—कहा गया है। यह अभिन्न और अव्यक्त है—सब व्यक्त शब्दोंका अन्तिम उद्गम है। और यह चित् या चेतन भी है। इसीलिये शंकरने इसे 'एकस्मिन् महासामान्ये प्रज्ञानघने' कहा है। शब्दमें चैतन्य अन्तर्हित है। इसलिये मूलतः शब्दको चेतन शक्तिके रूपमें ही देखना चाहिये। नाम और नामी अभिन्न हैं। मीमांसाकारने इस महत्त्वपूर्ण तथ्यको शब्द और अर्थके बीच रहनेवाले नित्य सम्बन्धके रूपमें प्रतिपादित किया है। इस प्रकार इस सत्यकी

CC-O. Jangamwadi Math Collection. Digitized by Siddhanta eGangotri Gyaan Kosha

अवतारणा होती है कि जब शब्द या मन्त्र अथवा आलापका उच्चार होता है तब वे अपने भीतर प्रच्छन्न वा निहित चैतन्यको जाग्रत कर देते हैं।

तन्त्रमें विविध श्रेणियोंके चतुर्विध शब्दोंका उल्लेख है। परा और पश्यन्ती ईश्वर-शक्ति अथवा शब्दकी मूल ('कारण') अवस्थाको प्रकट करते हैं, जिसे शंकरने अपने वेदान्त-भाष्यमें अव्यक्त कहकर पुकारा है। मध्यमा शब्द सूक्ष्मावस्था अथवा हिरण्य-गर्भको प्रकट करता है। वैखरी अवस्थामें शब्दका विकसित रूप अथवा स्थूल अभिव्यक्ति होती है। इस प्रकार वैखरीकी भाँति परा शब्द विभिन्न भाषाओंमें भिन्न-भिन्न नहीं है वरन् सबका मूलाधार—सृष्टिका उद्गम है। आधुनिक भाषाविज्ञान केवल विकासप्राप्त उच्चरित शब्दों अर्थात् वैखरीका ही निरूपण करता है और उनके तथा उनके मूल उद्गम पराके बीच जो सम्बन्ध है उसे देख सकनेमें असमर्थ है। वह परा और चित्‌के सम्बन्धको समझनेमें तो बिल्कुल असफल है पर यह चित् ही शब्दके मूलस्रोतके पीछे है; वही इस स्रोतमें रहता और क्रियाशील होता है और बिना उसके परा शब्द महत्त्वशून्य तथा असत् हो जाता है। यह हिन्दू तत्त्वज्ञानका महान् आविष्कार है कि विकसित या रूपधारी शब्दोंको केवल शब्दके रूपमें ही नहीं देखना चाहिये। इन विशिष्ट शब्दोंके पीछे व्यापक शब्द या 'नाम-सामान्य' है जो उन्हें वास्तविकता प्रदान करता और अपनी प्रकृतिके अनुकूल उनको सार्थक बनाता है—

सामान्यमात्मस्वरूपप्रदानेन विशेषान् विभर्त्ति।

इस 'नाम-सामान्य'के पीछे भी एक विश्वव्यापी चेतनसत्ता (प्रज्ञानघन) है। 'नाम-सामान्य' इसीकी अभिव्यक्ति है और इसके बिना 'नाम-सामान्य' स्थित नहीं रह सकता, न उसको अपनी कोई वास्तविकता ही रह जाती है। यही विकासप्राप्त या स्थूल शब्दोंको संयुक्त करता और उनको जीवित रखता है। तन्त्रका जो तत्त्वज्ञान है, उसमें इस 'प्रज्ञानघन' द्वारा 'नाम-सामान्य' पर नियन्त्रण स्थापित करनेकी विधियोंका वर्णन है। मन्त्रोंके द्वारा 'चित्', उस चित्‌की सरलतापूर्वक साधना की जा सकती है जो स्वतः विद्वानों एवं तत्त्वविदोंसे भी दूर भागता है। इस प्रकार मन्त्र हमें जाग्रत् कर सकते और चित् (प्रज्ञानघन) की सिद्धिमें निःसंशय हमारा पथ-प्रदर्शन कर सकते हैं।

भारतके योगियोंमें एक सम्प्रदाय-विशेष ऐसा है जो नाम-साधनाका अभ्यास करता है। एक विशेष मन्त्रका उच्चार किया जाता है पर इस उच्चारमें एक विचित्र विधिका पालन करना पड़ता है। श्वासके अन्दर जाने और निकलनेके बीचके समयमें मन्त्रके सब शब्दोंको एक बार मानसिक उच्चार करना पड़ता है। कोई श्वास तबतक अन्दर जाने और निकलने नहीं पाता जबतक मन्त्रका अन्तःउच्चार न हो ले। यह अभ्यास निरन्तर चलता रहता है। कहा जाता है कि श्वास-सम्बन्धी निश्चित नियमकी ओर निरन्तर गहरा ध्यान देते हुए एक मन्त्र-विशेष-का जप निश्चय ही चैतन्यको जाग्रत कर देता है। कुछ कारणोंसे साधनाकी इस विचित्र विधिके विषयमें विस्तारसे लिखना उचित न होगा।

CC-O. Jangamwadi Math Collection, Varanasi. Digitized By Siddhanta eGangotri Gyaan Kosha

स्वप्नकी स्मृति

(लेखक—श्रीशान्तनुविहारीजी द्विवेदी)

प्रायः लोग स्वप्नोंको भूल जाया करते हैं। बुरे स्वप्न तो जगनेपर भी कुछ समयतक याद रहते हैं परन्तु अच्छे स्वप्न शीघ्र ही विस्मृतिकी गोदमें सो जाते हैं। स्वप्नकी तो बात ही क्या, जाग्रत्‌की भी अधिकांश बातें भूल ही जाती हैं। रह जाता है कुछ तो केवल राग-द्वेषका संस्कार। उसमें भी रागकी अपेक्षा द्वेषका अधिक। परन्तु मैंने बहुत पहले एक स्वप्न देखा था। वह स्वप्न था जीवनके आदर्शका स्वप्न। यदि मैं उसे अपने जीवनमें उतार पाता? परन्तु अबतक तो नहीं उतार पाया। उसके लिये जैसी चेष्टा होनी चाहिये थी, वैसी चेष्टा भी नहीं हुई। फिर भी मैं उसे भूला नहीं हूँ। वह मेरी स्मृतिमें वैसा ही नया है। यदि मेरा जीवन उसके अनुसार बन गया होता तो आज यह लिखनेका अवसर ही न आता। मैं अपने प्राण-नाथ, अपने प्रियतम श्रीकृष्णकी मधुरतम स्मृतिमें तल्लीन होता। परन्तु मेरी लगनका अभाव और मेरी शिथिलता मेरे पीछे लगी है। क्या करूँ? बैठे-बैठे उस स्वप्नकी ही याद करूँ। वह स्वप्न, हाँ वह स्वप्न अत्यन्त मधुर है। उसकी स्मृति इस भजनहीन जाग्रत्‌की अपेक्षा तो बहुत ही सुन्दर है।

मैंने स्वप्नमें देखा था—'एक ओरसे धीरे-धीरे गम्भीर यमुना बिना शब्द किये चुपचाप आ रही हैं। दूसरी ओरसे भगवती भागीरथी बड़े वेगसे हर-हर करती पधार रही हैं। दोनोंके बीचमें बड़ा ही सुन्दर एक वरगदका वृक्ष है। उसके नीचे भगवान् शिवकी कपूरके समान श्वेतवर्णकी मूर्ति है। मैंने उन्हें श्रद्धा-भक्तिके साथ प्रणाम किया। मैं उस समय पन्द्रह या सोलह वर्षका लड़का था। वासनाएँ अधिक नहीं हुई थीं। मैं क्या करूँ? किस प्रकार आगेका जीवन बिताऊँ? यही प्रश्न उस समय मनमें उठा। मैं सच्चे हृदयसे भगवान् शंकरकी प्रार्थना करने लगा। मेरे मनमें न छल था, न कपट था और न दम्भ था। मेरा अन्तस्तल प्रेमसे उमड़ पड़ा। आँखोंसे आँसू गिरने लगे। मैंने कहा—'भगवन्! मुझे मार्ग बताओ।' मेरी प्रार्थना सुनी गयी। उत्तर मिला—'यहाँ तीन नदियाँ बह रही हैं। किसी एकका किनारा पकड़कर ऊपरकी ओर बढ़ो। जिधरसे जल आ रहा है, उधर बढ़नेपर तुम्हें मार्गदर्शक मिल जायँगे।' मैंने सोचा—यहाँ तो दो ही नदियाँ दीखती हैं, तीसरी कौन है? नीले जलकी यमुना, मटमैले जलकी गंगा और तीसरी-का जल कैसा है? उसी समय मुझे अत्यन्त सूक्ष्म प्रणवकी ध्वनि सुनायी पड़ी। झीनेसे, रूपरहितसे जलका भी अनुभव हुआ। मानो इडा-पिङ्गलाके बीचमें ज्ञानकी धारा सुषुम्ना ही प्रवाहित हो। मुझे स्मृति हो आयी—यह तो सरस्वती है। तब इसीके किनारेसे क्यों न चला जाय? ठीक तो है। बस, मैं चल पड़ा।

बड़ा सुन्दर मार्ग था। स्थान-स्थानपर सुन्दर-सुन्दर रंग-विरंगे कमल थे। हंस, परमहंस, सारस आदि विहंग विहार कर रहे थे। तरंगें उठती थीं, परन्तु दीखती न थीं। अमृतकी धारा थी, आनन्दका तट था। न सूर्य थे, न चन्द्रमा। मधुमयी रश्मियाँ छिटक रही थीं। कहाँसे आ रही थीं, मुझे पता नहीं। बड़ा ही सुन्दर स्फटिकका मार्ग था। केसरकी क्यारियाँ दोनों ओर सजायी हुई थीं। कहीं-कहीं धारा बड़ी ही सूक्ष्म, बड़ी ही पतली हो जाती थी। परन्तु मैं चला जा रहा था—सीधे मार्ग पर। भगवान् शिवपर मेरा पूरा विश्वास था। कोई शंका नहीं थी।

मैंने देखा—एक सज्जन मुझसे आगे जा रहे हैं।

CC-0. Jangamwadi Math Collection. Varanasi. Digitized by Siddhanta eGangotri Gyaan Kosha

मोटेसे, छोटेसे, सरल, हँसमुख आनन्दकी मूर्ति और फुर्तीले। उनके साथ एक लड़का भी है। गोरा-सा, छरहरा-सा, प्रसन्न और अनुगत। मैंने सोचा कि ये मेरे मार्ग-दर्शक तो नहीं हैं? परन्तु जब ये भी इसी मार्गसे जा रहे हैं तब पीछे-पीछे चलनेमें क्या आपत्ति है? मैं उनके पाससे हो चलने लगा। लड़केने पूछा—'भगवन्! अभी वृन्दावन कितनी दूर है?' उन्होंने कहा—'यहाँसे अधिक दूर है। हमारे मनमें जितनी उत्सुकता होगी उतना ही शीघ्र हम वहाँ पहुँच सकेंगे। वहाँका मार्ग प्रेमका, लगनका है, पैरोंसे वहाँ कोई नहीं पहुँच सकता। जब ऐसे वृक्ष मार्गमें पड़ने लगें, जिनका मुँह नीचेकी ओर हो तब समझना कि अब वृन्दावन पास ही है।'

उस लड़केने पूछा—'भगवन्! वृन्दावनके वृक्षोंका मुँह नीचेकी ओर क्यों रहता है?' उन्होंने कहा—'भाई! वहाँके वृक्ष साधारण वृक्ष थोड़े ही हैं। वे परम प्रेमी हैं। बड़े-बड़े ऋषि-मुनि और देवता हजारों वर्ष तपस्या करके श्रीकृष्णकी कृपासे वृन्दावनके वृक्ष होते हैं। उनके नीचे भगवान् खेलते हैं, लीला करते हैं, उन्हींको देखनेके लिये वे अपना मुँह नीचे किये रहते हैं। उनके एक-एक पत्ते उनकी आँखें हैं। वे अतृप्त नयनोंसे उनकी लीलाका रस लिया करते हैं। श्रीकृष्णकी लीला बड़ी मधुर है, मधुमय है। बिना उनकी कृपाके उसमें किसीका प्रवेश नहीं हो सकता। चलो आज तो तुम्हें चलना ही है।' दोनों आगे बढ़ने लगे। मैं उनके पीछे-पीछे चलने लगा।

कुछ क्षणोंके बाद पुनः उस लड़केने पूछा—'भगवन्! आपने कौन-सी साधना की, जिससे भगवान्‌की लीलामें आपका प्रवेश हुआ? कृपया आप इस विषयका अनुभव सुनाते चलें तो बड़ा अच्छा हो। भगवान्‌की चर्चा भी होती चले, मार्ग भी कट जाय।' उन्होंने कहा—'भाई! मेरा अनुभव ही क्या है? मैंने साधना ही क्या की है? मेरा कुछ अनुभव भी है तो केवल कृपाका है, केवल कृपासे है। वास्तवमें सम्पूर्ण जीवोंपर, समग्र जगत्‌पर भगवान्‌की अनन्त और अपार कृपाकी अगाध धारा बरस रही है। सब डूब-उतरा रहे हैं कृपाके महान् पारावारमें। परन्तु इसका अनुभव भी कृपासे ही होता है। मेरा जीवन क्या है? तुम्हारा जीवन क्या है? सबका जीवन क्या है? उन्हींकी कृपाका एक कण। कण नहीं सम्पूर्ण कृपा। तब मेरी साधना क्या है? उन्हींकी कृपाका दर्शन। मैंने किस प्रकार उनकी कृपाका दर्शन किया है, यदि तुम यह सुनना ही चाहते हो तो लो, सुनो। परन्तु स्मरण रहे, यह सब उनकी कृपा है, मैं या मेरा कुछ नहीं है।'

'मेरे एक मित्र थे—बड़े श्रद्धालु, बड़े विश्वासी। वे प्रतिदिन सत्संगमें जाते, उपदेश सुनते, भगवान्‌का भजन करते। मुझमें न श्रद्धा थी, न विश्वास था और न तो मैं भजन ही करता था। वे मुझे बहुत समझाते। कहते कि 'देखो, सन्तोंमें कितनी शान्ति है? संसारके लोग बहुत-से साधन और सामग्रियोंके पास रहनेपर भी दुखी हैं, अशान्त हैं, उद्विग्न हैं। परन्तु सन्त बिना परिग्रहके भी सुखी हैं, शान्त हैं, आनन्दित हैं। उन्हें क्रोध नहीं आता, शोक नहीं होता। वे किसीसे भयभीत नहीं होते। उनसे किसीका अनिष्ट नहीं होता। उनके हृदयमें कभी जलन नहीं होती। पारमार्थिक आनन्दको यदि तुम मानें तो भी उन्हें कितनी शान्ति है! चलकर देखो तो सही।' मैं उनके साथ सत्संगमें जाने लगा।

'सन्तोंपर मेरे मित्रकी स्वाभाविक श्रद्धा थी। परन्तु मेरे हृदयमें वह बात न थी। मैं कई बार उनके

CC-0. Jangamwadi Math Collection. Digitized By Siddhanta eGangotri Gyaan Kosha

दोष भी देखता। बीचमें दो-चार दिन जाना छोड़ भी देता। फिर भी मुझे कोई घसीट ले जाता। श्रद्धा-के डावाँडोल रहनेपर भी उनके पास जाना ही पड़ता। पता नहीं क्या आकर्षण था? देखादेखी कुछ नाम भी मुँहसे निकल जाते। एक दिन मैंने एक सन्तसे अपनी अश्रद्धाकी बात कह दी। प्रार्थना की कि 'महात्मन्! कम-से-कम मेरी अश्रद्धा तो दूर कर दीजिये।' वे हँसने लगे। उन्होंने कहा—'कुछ भजन करो, भगवान्‌की कृपासे सब हो जायगा।' मैं राम-राम करता हुआ घर लौटा।'

'मुझ ऐसा मालूम होने लगा कि वे सन्त मेरे साथ ही हैं। जब मनमें अश्रद्धाके भाव उठते तो सामने ही चार-पाँच हाथकी दूरीपर जमीनसे कुछ ऊपर हँसते हुए-से वे दीख जाते। कभी मनमें पाप-प्रवृत्ति होती तो ऐसा जान पड़ता कि मेरे सिर और गालोंपर वे तड़ातड़ चपत लगा रहे हैं। पाप-कर्मकी ओर चलता तो वे आकर सामने खड़े हो जाते, कोई-न-कोई रोकनेवाला निमित्त अवश्य आ जाता। मेरे मनमें श्रद्धाका सञ्चार हो गया। क्रियात्मक पाप तो सर्वथा छूट ही गये। मैं नामजप करने लगा। श्रीकृष्णका ध्यान करना चाहता, न होता। परन्तु मनमें बुरे विषयोंका चिन्तन कम होने लगा। उस समय मनमें बड़ा उत्साह था। जैसे बुद्धिमान् और अध्ययनशील विद्यार्थी सोचता है कि अब सम्पूर्ण शास्त्रोंको मैं समाप्त कर डालूँगा, वैसे ही मैं भी सोचता कि एक-न-एक दिन मैं समस्त सीढ़ियोंको पार करके भगवान्‌के पास पहुँच जाऊँगा। मार्ग चाहे जितना लम्बा हो, मैं अवश्य-अवश्य अन्त करके छोड़ूँगा। मैं साहस, उत्साह, उद्यम और शक्तिके साथ अपने मार्गपर चलने लगा।'

'इस (उत्साहमयी) अवस्थाके बाद मुझे उन सन्तके दर्शन कम होने लगे। वे रहते तो मेरे पास ही थे परन्तु न जाने क्यों विषयोंसे युद्ध करते समय अब पहलेकी भाँति वे नहीं दीखते थे। शायद इसलिये कि मैं विषयोंसे लड़कर अपनी शक्तियोंका विकास करूँ, उन्हें जानूँ और उनका विस्तार करूँ। शायद इसलिये कि मैं असहाय अवस्थामें भगवान्‌की कृपा, सहायता और शक्तिका अनुभव करूँ। बात चाहे जो रही हो, अब वे प्रकटरूपसे मेरी सहायता नहीं करते थे। कभी-कभी भगवान्‌के स्मरणसे मेरी वृत्तियाँ घनी हो जातीं, कभी विषयोंके स्मरणसे तरल, शिथिल और कमजोर। इस प्रकार कुछ दिनोंतक मेरी यही (घनतरला) अवस्था रही।'

'विषयोंके सामने आनेपर मन खिंचने-सा लगता। मैं दूसरी ओर लगाना चाहता तो भी नहीं लगता। मैंने सोचा—'विषयोंका सामने आना ही सबसे बड़ा रोग है। यदि ऐसे स्थानमें रहूँ, जहाँ ये संसारके सुन्दर-सुन्दर विषय पहुँच ही न पावें तो फिर इनसे खिंचनेका प्रश्न हल हो जाय। न रहे बाँस, न बजे बाँसुरी।' परन्तु दूसरे ही क्षण दूसरे प्रकारके विचार मनमें आते। सोचने लगता—घर-द्वार छोड़-कर वनमें गया और यदि वहाँ भी भोजन-वस्त्रकी चिन्ता सताने लगी तो क्या होगा? यदि भजन ही करना है तो यहीं क्यों न किया जाय? इस प्रकार अनेकों संकल्प-विकल्प उठते। इस चञ्चल (व्यूढ-विकल्पा) मनोवृत्तिसे घबड़ाकर मैंने उन सन्तकी शरण ली। उन्होंने कहा—'अभी तुम संन्यासके अधिकारी नहीं हो। विषयोंके वश हो जानेवाला या उनसे युद्ध करनेवाला संन्यासमार्गमें प्रवेश करने-योग्य नहीं है। जिसने विषयोंपर पूर्णतः विजय प्राप्त कर ली है, वही संन्यासको ओर कदम बढ़ा सकता है। तुम भजनके लिये अलग एक स्थान बना लो।

CC-O. Jangamwadi Math Collection, Varanasi.Digitized By Siddhanta eGangotri Gyaan Kosha

भजन करो, विषयोंपर विजय प्राप्त करो।' मैं एकान्त-के एक कमरेमें भजन करने लगा।'

'विषयोंके साथ संग्राम करनेका अवसर तो अब आया। जब एकान्तमें बैठता तब नाना प्रकारके विषय आकर सामने नाचने लगते। उनके भोगोंकी कल्पना होती। भोग करनेके अनेकों बहाने सूझते। कभी-कभी तो मेरा मन उनके प्रवाहमें बह जाता। मैं प्रातःकालसे ही उनको दूर करनेके लिये सचेष्ट रहता। निद्रा टूटते ही भगवान्‌से प्रार्थना करता, नामजप करता, स्वाध्याय करता, पूजा करता और आर्त स्वरसे स्तुति करता। बहुत-से दिन ऐसे भी आते, जब विषयोंका चिन्तन कम, भगवान्‌का स्मरण अधिक होता। किसी-किसी दिन विक्षेप बिल्कुल नहीं रहता। परन्तु सब दिन एक सरीखे नहीं बीतते थे। कभी मेरी जीत और कभी विषयाभिमुख मनकी जीत। इस प्रकार यह (विषयसंगरा) मनोवृत्ति कुछ दिनोंतक चलती रही। मैं इस विषम परिस्थिति-को हटानेके लिये रो-रोकर भगवान्‌से कहा करता था।'

'भगवान् बड़े दयालु हैं। उन्हें कोई सच्चे हृदयसे पुकारे और वे न सुनें, ऐसा न कभी हुआ है और न तो कभी हो ही सकता है। उन्होंने मेरे अंदर शक्तिका, बलका सञ्चार कर दिया। मेरा मन मेरे अधीन जान पड़ने लगा। दोषोंकी ओरसे स्वभावतः उदासीन हो गया। दोषों या विषयोंके चिन्तनका निमित्त उपस्थित होनेपर उनकी ओरसे विमुख हो जाता। परन्तु अब भी मेरे अंदर एक बहुत बड़ा दोष था। मैं नियम तो बहुत-से बना लेता, परन्तु उनका पालन ठीक नहीं होता। प्रतिदिन एक लाख नामजप करनेका नियम बनाया। परन्तु कभी-कभी पूरा होनेमें कुछ कसर रह जाती। दो घंटे ध्यानका निश्चय किया, परन्तु उतने समयतक ध्यान न कर पाता। करता भगवान्‌का ही काम परन्तु ध्यानके समय जप, जपके समय स्वाध्याय और स्वाध्यायके समय पूजा। इस प्रकार नियमोंके पालनमें मेरी मनोवृत्तियाँ असमर्थ रहने लगीं। मैं प्रार्थना करता—हे प्रभो! इस (नियमाक्षमा) वृत्तिको नष्ट कर दो। निश्चय करता कि आजसे ऐसा न होने दूँगा। परन्तु हो ही जाता। भगवान्‌की अपार कृपासे कुछ दिनोंमें नियमोंका पालन भी होने लगा। मैं नियमपूर्वक भजनमें लग गया।'

'जब भगवान्‌की कृपासे भजन होने लगा तब मेरे सामने प्रलोभनोंकी भीड़ लग गयी। संसारकी सुन्दर-सुन्दर वस्तुएँ मेरे पास आने लगीं। कोई भेंट सामने रुपये रख जाता; कोई माला, फूल, चन्दन आदिसे पूजा करने आता, कोई स्तुति-प्रशंसा करता और घूम-घूमकर मेरी महिमा गाता। कभी-कभी मनको ये सब अच्छे भी लगते। पहले कोई गाली देता, निन्दा करता था तो उस ओर दृष्टि ही नहीं जाती थी। अब उसका खयाल होने लगता था। किसीसे कहता नहीं था तो केवल इसलिये कि जब इतने लोग मेरी महिमा गाते हैं तब एक-दोकी की हुई निन्दाका क्या मूल्य है? परन्तु मैं सचेत हो गया। बहुत दिनोंतक उन तरंगोंमें नहीं बहा। जैसे बाह्य जगत्‌से आँखें बंद कर लीं, उस स्थानसे हट गया।'

'अब मुझे देवताओंके दर्शन होने लगे। कोई आकर कहता—'चलो, तुम्हें स्वर्गका उत्तम सुख प्राप्त होगा।' कोई कहता—'तुम्हें ब्रह्मलोक मिलेगा। उससे उत्तम कोई लोक नहीं। महाप्रलयपर्यन्त सुख भोगना फिर ब्रह्माके साथ मुक्त हो जाना।' कोई कहता—'मैं तुम्हें तत्त्वज्ञानका उपदेश करता हूँ। तुम अभी कैवल्य मुक्ति प्राप्त कर लो। अभी जीवन-

CC-0. Jangamwadi Math Collection. Varanasi. Digitized By Siddhanta eGangotri Gyaan Kosha

मुक्त हो जाओ।' मेरे मनमें मुक्तिका महत्त्व आता, ब्रह्मलोकका महत्त्व आता और कभी-कभी सोचता कि क्यों न इसे स्वीकार कर लिया जाय। अपरिमित कालतक ब्रह्मलोकका सुख और फिर मुक्ति। इससे बढ़कर और क्या होगा? इस (तरङ्गरङ्गिणी) मनोवृत्तिमें मैं बहते-बहते बचा।'

'बात यह थी कि मेरे भजनका नियम पूर्ववत् चल रहा था। कभी एक दिनके लिये भी उसमें किसी प्रकारका व्यवधान नहीं पड़ा। जब मेरी मनोवृत्ति ब्रह्मलोक या मुक्तिकी ओर झुकती तब मुझे ऐसा मालूम होता, मानो नन्हे-से श्रीकृष्ण मेरे कन्धों-पर बैठकर मेरे बाल खींच रहे हैं, मेरे गालोंपर चपत लगा रहे हैं। कभी ऐसा जान पड़ता कि वे मेरी गोदमें बैठे हुए हैं और रो-रोकर कह रहे हैं कि तुम मुझे छोड़कर ब्रह्मलोक या मुक्ति क्यों चाहते हो? मैं उनका कोमल स्पर्श अनुभव करता। उनके मुखकी विवर्णताका अनुभव करता। जब मैं उनकी आँखोंमें आँसू देखता तो मेरा कलेजा फटने लगता। मेरा हृदय हहर उठता, विहर उठता, सिहर उठता। मैं प्यारसे उन्हें अपने हृदयसे सटा लेता और कहता—प्यारे कृष्ण! मैं तुम्हें छोड़कर कहीं नहीं जाऊँगा। मैं तुम्हारा प्यार करूँगा, दुलार करूँगा। तुम्हारे लिये मरूँगा, तुम्हारे लिये जीऊँगा। तुम्हारे अतिरिक्त मेरा और कोई नहीं। वे मुस्कराकर मेरे हृदयसे चिपक जाते और कहते 'हाँ, मैं तुम्हें कहीं नहीं जाने दूँगा। अपने पास रक्खूँगा। तुमसे खेलूँगा, तुमसे हँसूँगा, तुमसे बोलूँगा।' मैं अपने प्राणप्यारे—कन्हैयाकी वह तोतली बोली सुनकर निहाल हो जाता। मैं एक-दो मुक्ति नहीं, अनन्त मुक्तियोंको उनके चरणोंपर निछावर कर देता।

'मैं चलते-फिरते, उठते-बैठते सर्वत्र सर्वदा उनकी सन्निधिका अनुभव करता। जो वस्तु मेरे सामने आती उसीके हृदयमें बैठे हुए वे दीख जाते। उसके हृदयमें ही नहीं, ऐसा जान पड़ता कि उसका रूप बनाकर भी वे ही आये हैं। किसीसे मिलनेमें, किसी भी परिस्थितिका सामना करनेमें मुझे झिझक नहीं होती थी। झिझक तो तब होती, जब वहाँ श्रीकृष्ण नहीं होते। श्रीकृष्णसे क्या संकोच? मैं हर जगह, हर हालतमें उनकी अनूप रूपमाधुरीका पान करके मस्त रहने लगा। कभी वे बाँसुरी बजाते और मैं नाचता। कभी मैं ताली बजाता और वे ठुमुक-ठुमुककर नाचते। कभी पीछेसे आकर मेरी आखें बन्द कर लेते। कभी वे छिप जाते, मैं ढूँढ़ता। जब मैं ढूँढ़ते-ढूँढ़ते खेलकी बात भूल जाता और उन्हें सचमुच अपनेसे अलग मानकर, पानेके लिये छटपटाने लगता, रोने लगता, तब वे हँसते हुए मेरे पास आ जाते।'

उन्होंने उस लड़केसे कहा—'वास्तवमें भगवान् हमारे साथ आँखमिचौनी खेल रहे हैं। वे कहीं गये थोड़े ही हैं। यहीं कहीं छिपे होंगे। बहुरुपिये हैं न, देखो कैसे-कैसे रूप बनाकर हमें छका रहे हैं। मैं जानता हूँ, उनका छलछन्द। मैं पहचानता हूँ उनके सब रूपोंको। मुझसे छिपकर वे कहाँ जायँगे? जो लोग इस क्रीडाका, खेलका, रमणका रहस्य नहीं जानते, वे इन वस्तुओंको उनसे भिन्न समझकर भटका करते हैं, अथवा उनके लिये रोया करते हैं। जो रोते हैं, वे पा जाते हैं, जो नहीं रोते वे भटकते रहते हैं। पानेवाले क्रीडाका रहस्य भी जान जाते हैं। देखो, उस अजब खिलाड़ीका खेल! खुद ही खेल, खुद ही खिलाड़ी और देखनेवाला भी अपने आप ही। यही तो उसकी लीला है।'

'हाँ, तो अब वृन्दावन आ गया। चलो, तुम

CC-0. Jangamwadi Math Collection, Varanasi.Digitized By Siddhanta eGangotri Gyaan Kosha

भगवान्‌की लीला देखो। हमलोगोंके पीछे एक और बालक आ रहा है। अब वह इससे आगे नहीं जा सकता। ठहरो, उसे समझाकर लौटा दें तब आगे चलें। ये सब बातें मैंने उसीके लिये कही हैं। वह यदि इनके अनुसार अपना जीवन बना सकेगा तो उसका भी भगवान्‌की लीलामें प्रवेश हो सकेगा।'

वे दोनों ठहर गये। मैं पास चला गया। उन्होंने मुझसे कहा—'भैया, यह भगवान्‌का लीलालोक है। यहाँ सबका प्रवेश नहीं है। जो लोग स्थूल शरीरसे आसक्त हैं, जिनका मन कलुषित है, जिनके हृदयमें प्रेमभक्ति नहीं है, वे यहाँ नहीं आ सकते। यहाँ केवल वे ही आ सकते हैं, जिन्होंने कलुषित मन और कलुषित शरीरका चोला त्याग दिया है। इसका उपाय है—भजन, एकमात्र भजन। जाओ प्रेमसे भजन करो और प्रेमके मार्गमें आगे बढ़ो।'

मैं कुछ और कहनेवाला था। परन्तु उसी समय आरतीकी घंटी बज उठी। मेरी नींद टूट गयी और मैंने देखा कि पाँच बजनेमें अब कुछ ही देर है। वह एक स्वप्न था, मेरे भविष्य जीवनके लिये एक आदेश था, उसीपर मेरे जीवनकी सफलता निर्भर करती थी। परन्तु मैंने कुछ न किया। अपने सिरपरसे दोषोंकी गठरी न उतारी। आज भी मुझे वह स्वप्न याद है और मैं निश्चयपूर्वक कहता हूँ कि मेरा वह स्वप्न इस जाग्रत्‌की अपेक्षा बहुत अच्छा था। यदि मैं जीवनभर वह स्वप्न ही देखता रहता! परन्तु मेरा भाग्य इतना अच्छा कहाँ! यदि उस स्वप्नकी स्मृति बनी रहे तो भी बड़ा सुख हो। क्या ऐसा हो सकेगा? हाँ, स्वप्नकी स्मृति, स्वप्नके पदार्थोंकी स्मृति, ना, ना, श्रीकृष्णकी स्मृति।

सामुदायिक कीर्तनकी आवश्यकता

(लेखक—स्वामीजी श्रीसत्यानन्दजी परमहंस)

हमारा वर्तमान युग अत्यन्त ही चञ्चलयुग है। इसकी चञ्चलताका चक्कर इतनी तीव्र चालसे चल रहा है कि सारा विचारकदल मुग्धचित्त हो रहा है। इस युगमें बड़े-बड़े सरदार, जागीरदार, भूमिहार, राजे-महाराजे, नवाब और शानदार शाह बादशाह सब, एकचित्त होकर, इस चक्करकी चञ्चल चालको चकाचौंध होकर निहार रहे हैं। इस युगके चक्करने वह वंश, वह घराने, वह शासन-आसन, वह नियम-नियन्त्रण और वह महन्त-मुखिया सहसा बदल डाले हैं कि जिनका उठ जाना मनुष्यके मनको, कुछ काल पहले, असम्भावित-सा दीख पड़ता था। इस युगके नित्य नये चमत्कार देखकर, जातियोंके, मतोंके और धर्मोंके बहुत पुराने मन्तव्य और मर्यादा-मन्दिर हिलते हुए-से दीखने लगे हैं। ऐसा प्रतीत होता है कि इस युगको चञ्चलताका चक्कर एक बड़े भारी भूचालका रूप धारण किया चाहता है। ऐसी दशामें सभीको अपने बचावका सच्चा साधन और सुस्थिर स्थान, सामूहिक जीवन, सामूहिक सम्बन्ध, सामूहिक मत और सामूहिक भावकी चट्टान ही सूझता है। वे ही धर्म आगामी युगोंके दिन देखेंगे जो सामूहिक शक्ति के श्रद्धालु हैं और संघबलके पोषक हैं। सर्वसाधारण जनसमुदायका हितचिन्तन, संगठन और एकीकरण ही इस युगपरिवर्तनके प्रबल भूकम्पसे सुरक्षित रहनेका परम उपाय है।

धर्ममें, परलोकसम्बन्धी निश्चय, परमात्माके अस्तित्वका विश्वास और अपने भीतरकी अमर सत्ता-

CC-0. Jangamwadi Math Collection. Digitized by eGangotri eGangotri Gyaan Kosha

की अचल धारणा ही मुख्य सिद्धान्त है। आत्मा-परमात्माके विश्वासीलोग अपने सच्चे स्वरूपको उद्बुद्ध करनेके लिये, अपनी प्रसुप्त सत्ताको जाग्रत् बनानेके लिये और असीम विश्वात्मासे सुदृढ़ तथा शुद्ध सम्बन्ध-सम्पादनार्थ पूजा-पाठको, जप-ध्यानको, ज्ञान-विचार-को और कथा-कीर्तनको एक ऊँचा साधन बतलाया करते हैं। उनकी धारणा है कि हरिनामके जपद्वारा, चिन्तनद्वारा अथवा उच्च स्वरसे गायनद्वारा एकमन हो जाना, एकाग्रता लाभ कर लेना तथा देशकालको भी भूलकर मग्न बने रहना एक उत्तम कोटिका कीर्तन है।

हरिकीर्तन करनेवाले प्रभुप्रेमियोंमें, एक समूहमें बैठकर, कीर्तन करते समय भक्ति-भावका वह अनोखा उल्लास विलसित और विकसित हो उठता है, वह प्रेम प्रवाहित हो आता है और वह शान्तरस उमड़ पड़ता है जो उपासनाके दूसरे उपायोंमें देखना दुर्लभ ही हुआ करता है। यही कारण है कि सब देशों और युगोंके संतजन हरिनाम और हरिगुणोंका कीर्तन करते चले आये हैं। उनकी ऐसी सामूहिक प्रार्थनाओंने, उनकी ऐसी सामूहिक उपासनाओंने मानवमण्डलके मनोंको युग-युगमें मोहित किया है। उनके भक्तिभावके ऐसे प्रकार, उद्गारने मनुष्यसमाज-को बहुत ही मृदु, मधुर, स्वच्छ, शुचि और सुन्दर बनाया है। जनसमाजको सभ्य बनाने और समुन्नत करनेमें, हरिभक्तोंका बड़ा भारी भाग है।

जिस कालमें भारतवर्षमें बाहरसे धनलिप्सु लोग आकर घोर कठोर उत्पात मचाते थे, सर्वजन-हननके आदेश देते थे, सर्वत्र त्रास फैलाते थे और बलात्कारसे हिन्दुओंको मत बदल डालनेके लिये विवश करते थे उस विकराल कुकालमें भी वैदिक समयके महर्षियों-की भाँति, हिन्दू सन्तोंने भारतवर्षके प्रत्येक प्रान्तमें अवतरित होकर हरिनाम और हरिगुणगानका पुण्य-पाठ उच्चस्वरसे पढ़ना-पढ़ाना प्रारम्भ किया था। उन सन्तशिरोमणियोंके सुरीले शब्द-स्वादने, सरल राग-रसने, मधुर पद-पाठने और मनोमोहक कथन-कीर्तनने हिन्दूधर्मके बुझते हुए दीपकमें तेल और बत्तीका काम किया, हताश और निराश हिन्दूसमाजको नव-जीवन, नव उत्साह, नवीन साहस, नूतन बल और नया, अनोखा प्रावेश प्रदान किया जिससे युग-परिवर्तनकारिणी क्रान्तियाँ हुईं जिन्होंने शाहीकी जीवनजड़को हिला दिया, हत्याकाण्डकी ज्वाला-मालाको ठण्डा करके छोड़ा, मतान्धताको महामारीको मिटाया और सबसे बढ़कर यह किया कि जनतामें भक्तिभावका, प्रभुके प्रेमका प्रवाह चला दिया। इस समयके हिन्दूधर्मपर और हिन्दूसमाजपर उन सन्तों-के साहित्यका, कामका और कथा-कीर्तनका बड़ा प्रभाव है, सत्य तो यह है कि हिन्दूधर्मके सब विभागों-में, इस समय भी वे सन्त ही बोलते जान पड़ते हैं।

उस युगके सन्तसमुदायमें उदारता भरपूर थी। वे बड़े समदृष्टि थे। उनके सत्संगोंमें, उनके भजन-कीर्तनमें, उनके नामदान और उपदेशमें भेदभावको कहीं भित्ति नहीं होती थी। उनके हरिकीर्तनोंके गंगाजलको सभी लोग पान करते थे। यही कारण था कि सन्तोंके विचारोंको सर्वसाधारण जनसमूह-ने अपनाया और हिन्दूसमाज बड़ी सुगमतासे उनका अनुकारी और अनुगामी बन गया।

सन्तजन, हरिभक्तोंमें और हरिमें किसी दूसरेको खड़ा नहीं करते थे। उनके निश्चयमें भक्तिकी नौका-में आरूढ़ होकर भवसागरसे पार पानेके और भगवान्-के परमधामको प्राप्त करनेके सभी अधिकारी हैं। भगवान् सबमें सम हैं इसलिये समभावनावाले भक्त ही उसे पाते हैं। जो जन भेदभावकी भूलभुलैयामें

CC-0. Mumukshu Bhawan Varanasi Collection. Digitized by eGangotri Siddhanta eGangotri Gyaan Kosha

ही उलझे हुए हैं, जो सदा भिन्नभावके भ्रममें भटकते रहते हैं और जो संशयशील हैं वे भक्तिधर्मके रसास्वादसे वञ्चित ही रह जाते हैं और भवसागरसे पार नहीं पा सकते। जो मनुष्य भुवन-भावन भगवान्‌के साथ समता-की सुरीली सितारका सुर मिलाना चाहता है, देश-काल तथा कर्मबन्धनका बाध करना चाहता है, जो अनन्त आत्माके साथ परम ऐक्य सम्पादन करना चाहता है और असीम सुख-सिन्धुमें लीनता लाभ करना चाहता है उसे प्रथम भगवान्‌के भक्तोंमें समभाव, भ्रातृभाव, प्रेमभाव और एकताका सुदृढ़ सम्बन्ध जोड़ना चाहिये।

हिन्दूधर्ममें समदृष्टि होनेका तथा समभाव रखने-का बड़ा माहात्म्य है। इसका फल शास्त्रोंने बहुत उत्तम वर्णन किया है। इसलिये हरिभक्तोंको उचित है कि वे धर्ममें समभावका बहुत विस्तार करें, हिन्दू-धर्ममें समानता लावें, हरिभक्तोंके कोमल कानोंमें प्रेम-का—एकताका महामन्त्र फूँकें और संघशक्ति जगाकर करके अपने सनातन पुरातन धर्मको सजीव, सतेज और अप्रतिम प्रभाव बनावें। ऐसा करनेके साधनोंमें सामूहिक प्रार्थना, उपासना और सम्मिलित हरिकीर्तन एक बहुत उत्तम साधन है। इस कालमें हरिकीर्तनकी बड़ी आवश्यकता है। जनतामें चुप-चाप बढ़ती हुई नास्तिकतारूपी आसुरीको नष्ट करने-के लिये सामूहिक हरिकीर्तन सचमुच सुदर्शन चक्र ही समझना चाहिये।

मृग-तृष्णा

अरधंगिनी ब्याही कुरंगिनीके सँग ठाढ़ो कुरंग महा दुखतें।
अति प्यासे दुहूँ मृग-दंपतिके रिसे फेन परैं बिरसे मुखतें॥
मिलतो कहूँ एक हू बूँद जु पै पय पीते अघाइ घने सुखतें।
इतनेहीमैं रेनु-अभास लख्यौ प्रगटयौ दिसि उत्तरके रुखतें॥१॥
पयके भ्रम धूलि-अभास लखें मृग एक ही बेरमैं फूलि गयौ।
अब पीहौं अघाइ जलाम्बुधिकों बुधिमैं यह भाव यौं झूलि गयौ॥
अपनी गति-लाघवतामैं तबै सुप्रभंजन-भंजन तूलि गयौ।
इमि धायौ कुरंग कुरंग-रँग्यौ बन ब्याही कुरंगिनी भूलि गयौ॥२॥
जितनो चह्यौ प्यास बुझाइबेकों तितनो वह और हू प्यासो भयौ।
जितनी करी आस मरीचिनकी तितनो वह और निरासो भयौ॥
तृसनाकी तरंगनमैं परिकै मृग चोपरिको मनु पाँसो भयौ।
कछु सिद्धि सरी न बृथा भ्रममैं परि प्राननको अब साँसो भयौ॥३॥
दुइ चारि घरीतक घूम्यौ कियौ निज देसतैं दूरि प्रवासो भयौ।
बनिता-तरु-छाँह-बिछोहके छोह औ नीरके मोह झमासो भयौ॥
भटक्यौ भ्रम्यौ भूल्यौ श्रम्यौ मुरझ्यौ भू परयौ रवि-आतप-ताँसो भयौ।
मृगकी तृसनाको तमासो भयौ, मृग कालके गालको गाँसो भयौ॥४॥

गोविन्ददत्त चतुर्वेदी

CC-O. Jangamwadi Math Collection, Varanasi.Digitized By Siddhanta eGangotri Gyaan Kosha

महात्मा पुरन्दरदासजी

(लेखक—श्री० के० नारायणाचार्य)

पन्द्रहवीं और सोलहवीं शताब्दीमें विजयनगरके हिन्दू-साम्राज्यका वैभव दक्षिण भारतमें ही नहीं, अपितु सारे भरतखण्डमें मध्याह्नकालीन सूर्यकी भाँति अपना प्रखर प्रकाश फैलाये हुए था। उस साम्राज्य-के आश्रयमें साहित्य, संगीत, कला और भारतीय संस्कृतिने एक बार फिर अपना मस्तक उठाकर कीर्ति-मुकुट धारण किया और समस्त विश्वको अपना वैभव दिखलाया। साहित्यकी श्रीवृद्धिके लिये तो वह काल सर्वोत्तम माना जाता है। इसी स्वर्णयुगमें हिन्दी-काव्यसाहित्यगगनके सूर्य सूरदास तथा शशि तुलसीदास-जैसे रससिद्ध कवीश्वर उत्पन्न हुए थे।

सोलहवीं शताब्दीमें विजयनगरके राजा कृष्णदेव राय हुए। वे बड़े ही साहित्यज्ञ और साहित्यप्रेमी थे। उनके दरबारमें तेलगू और कन्नडीभाषाके अनेकों कवियोंको आश्रय मिला था। उन्हींके दरबारमें अप्पय दीक्षित आदि आठ प्रसिद्ध कवि थे, जो 'अष्ट दिग्गज' के नामसे प्रख्यात थे। उसी सु-राज्यमें कुमार व्यास (जिन्होंने महाभारतको कन्नडी भाषामें अनुवादित किया), कुमार वाल्मीकि (जिन्होंने तोरवेय रामायण लिखा) तथा कनकदास आदि कविश्रेष्ठ थे, जिनकी कृतियोंसे कन्नडी-साहित्य आजतक अपना सिर ऊँचा किये हुए है। कविवर पुरंदरदासजी भी इसी युगकी एक महान् विभूति थे।

धर्म साहित्यका उपादान कारण है, बिना धर्मके साहित्यका निर्माण हो ही नहीं सकता। संसारके सभी देशोंमें धर्मकी नींवपर ही साहित्यका समुन्नत प्रासाद खड़ा किया गया है। कन्नडी-साहित्यके आदिकालमें जैन-साहित्यकी बड़ी उन्नति हुई। 'रन्न' और 'पंप'की रचनाएँ तो विश्व-साहित्यसे होड़ लगा सकती हैं। इसके बाद शैव (लिंगायत) साहित्य बढ़ा। शैव-साहित्यके निर्माताओंमें श्रीवसवेश्वर, सर्वज्ञ महादेवी आदि मुख्य हैं। विजयनगरमें हिन्दू-साम्राज्यकी स्थापना हो जानेके बाद आश्रय पाकर ब्राह्मण अथवा दास-साहित्यकी श्रीवृद्धि हुई। ब्राह्मणों-का द्वैत-साहित्य बहुत ही लोकप्रिय हुआ, क्योंकि वह सरल, सरस, सुबोध और जनताके हृदयोंमें घर करनेवाला था। उसके पहले स्मृति तथा दर्शन शास्त्रकी जटिल समस्याओंसे सर्वसाधारण जनताको संतोष नहीं होता था। बल्कि यों कहें कि धार्मिक कृत्योंके वितण्डावाद और आडम्बरसे सदाचार-तकका लोप हो गया था। पारस्परिक विद्वेष, कलह आदिका बोलबाला था। साधारण जनता संस्कृत-भाषाका ज्ञान न रखनेके कारण अज्ञानान्धकारमें पड़ी थी और जो लोग शास्त्रज्ञ कहे जाते थे, वे अपने आचरणोंसे उनमें भ्रम फैला रहे थे। संन्यास-ग्रहण करनेवाले लोगोंमें भी अनेकों बुराइयाँ आ गयी थीं। निष्कपट व्यवहार, शुद्ध मनोभाव, भगवद्भक्ति आदि लुप्त हो गये थे। भोग-विलास और आमोद-प्रमोदमें ही प्रायः सब लोग मग्न थे।

CC-0. Jangamwadi Math Collection. Varanasi. Digitized By eGangotri Siddhanta eGangotri Gyaan Kosha

ऐसी परिस्थितिमें लोकहितैषी साहित्यकी बड़ी आवश्यकता थी और इसी कारण पथभ्रान्त लोगोंको सन्मार्गपर लाने तथा जनताके अज्ञानान्धकारको दूर करनेके लिये वैष्णव-साहित्यकी सृष्टि हुई। भगवान्‌ने उस समय भक्तराज पुरंदरदासको प्रेरित किया और वैष्णवसाहित्यके निर्माताओंमें उनका स्थान अत्यधिक ऊँचा हुआ। उन्होंने कन्नडी-साहित्य तथा जनताको जो सुन्दर सेवा की वह सर्वथा वर्णनातीत है। उन्होंने साहित्यमें भक्तिरसकी सर्वसुलभ अमृतधारा बहा दी, जिसका एक-एक घूँट पीकर असंख्य जन तर गये। संत पुरंदरदासके द्वारा ही 'कर्नाटक संगीत'का भी उद्धार हुआ। कहा जाता है कि उनके कीर्तन-पदोंने ही तेलगूके महान् भक्त कवि श्रीत्यागराजको उत्पन्न किया। दक्षिण भारतमें ऐसा शायद ही कोई होगा, जिसने श्रीपुरंदरदास तथा श्रीत्यागराजके कीर्तन न सुने हों। घर-घरमें इनकी कीर्ति मुक्तकण्ठसे सराही जाती है, उनके बनाये भजन गाये जाते हैं और कीर्तन होता रहता है।

भगवान्‌की लीलाका भी क्या कुछ ठिकाना है। वे स्वयं तथा अपने भक्तोंद्वारा कब-कब किस-किस रूपमें कौन-कौन-सी लीलाएँ करते-कराते हैं, इसका रहस्य उनके तथा उनके भक्तोंके सिवा और कोई नहीं जानता। कौन कह सकता है कि महात्मा श्रीपुरंदरदासजी अपने पूर्व-जीवनमें अपार धनराशिके स्वामी किन्तु परम कंजूस रहे होंगे! पर बात ऐसी ही है। पंढरपुरके पास ही पुरंदरगढ़ नामका एक नगर है। वहाँ एक ब्राह्मण निवास करते थे, जिनका नाम था वरदप्प नायक। शाके १४०४ के लगभग उन्हें एक पुत्र हुआ, जिसका नाम श्रीनिवास नायक रक्खा गया। पुत्र-जन्मके कुछ साल बाद वरदप्प नायककी मृत्यु हो गयी और श्रीनिवास नायक अपने पिताके अपार धनके मालिक बने। उस समय विजयनगर और गोलकुण्डा ये दो बड़े समृद्धिशाली राज्य थे। वहाँके राजाओंसे श्रीनिवास नायक हीरे, मोती, माणिक्य आदि बहुमूल्य रत्नोंका व्यापार करने लगे। उससे उनकी सम्पत्ति और भी बढ़ गयी। वे एक सुविशाल सम्पत्तिके स्वामी बन गये, परन्तु यह दुःखद सा है कि ज्यों-ज्यों मनुष्यके पास धन बढ़ता है त्यों-ही-त्यों उसकी उदारता घटती जाती है। इस कहावतके अनुसार श्रीनिवास भी हद दर्जेके कंजूस हो गये। एक पैसा देनेके नामपर भी उन्हें बुखार चढ़ आता था। धनके अत्यधिक मोहने उनकी आँखोंपर परदा डाल दिया।

श्रीनिवास नायकके पूर्वकृत सुकृतके फलोदयका अवसर आया, उनके पहलेके किये हुए भजनके प्रभावने प्रकट होना चाहा, भगवान्‌ने मायामें भूले हुए अपने भक्तकी मोहनिद्रा भंग करनेके लिये एक बड़ी मनोहर लीला रची। वे एक दिन एक दरिद्र ब्राह्मणका वेश बनाकर श्रीनिवास नायककी दूकानपर आये। ब्राह्मणने श्रीनिवास नायकसे याचना की, कहा कि 'मेरे लड़केका यज्ञोपवीत-संस्कार होनेवाला है। मैं बहुत ही गरीब हूँ। आप करोड़पति हैं। मेरी कुछ सहायता कीजिये।' श्रीनिवास नायक सीमापर पहुँचे हुए कंजूस थे परन्तु भारके साधु-ब्राह्मणोंके सामने अविनय नहीं करते थे, इसलिये उन्होंने कहा—'आज फुरसत नहीं है, कल आइये।' ऐसा कहनेका उद्देश्य यह था कि कल ब्राह्मण फिर न आवें और इस तरह कुछ देना न पड़े! परन्तु ब्राह्मण क्यों मानने लगा! वह दूसरे दिन आया। श्रीनिवास नायकने फिर कहा कि 'क्या करें, फुरसत ही नहीं मिलती, अच्छा कल आइये।' इस प्रकार दूसरे, चौथे, पाँचवें दिन करते-करते

CC-O. Jangamwadi Math Collection, Varanasi. Digitized by eGangotri Siddhanta eGangotri Gyaan Kosha

श्रीनिवास नायकने उस ब्राह्मणको छः महीनेतक भटकाया, परन्तु ब्राह्मण भी ऐसा प्रणका पक्का निकला कि वह नित्य उसके वादेके मुताबिक आता ही रहा। अन्तमें उस ब्राह्मणके द्वारा श्रीनिवास नायकका नाकों दम हो गया। वे एक दिन झिझककर उठे और रद्दी पैसोंसे भरी हुई दो थैलियाँ लाकर उसने ब्राह्मणके सामने पटक दीं, और कहा कि 'इन थैलियोंमेंसे जो एक पैसा पसन्द आवे, उसे निकाल ले जाइये।'

ब्राह्मणवेशधारी भगवान् तो सब कुछ जानते ही थे, फिर भी उन्होंने ऐसा भाव प्रकट किया मानो वे दंग रह गये हों। अथवा जैसे छः महीनोंके बाद ही सही, उन्हें उस करोड़पतिसे मालामाल हो जानेकी आशा थी और उसपर पानी फिर गया हो। ब्राह्मणने दुखी होकर उन थैलियोंको खोला भी नहीं, वह वहाँसे सीधे चल पड़ा तथा श्रीनिवास नायकके घरपर उनकी स्त्री लक्ष्मीबाईके पास पहुँचा। उससे उसने सारी कथा सुनायी और कहा कि 'यदि तुम कुछ सहायता कर सकती हो तो करो।' लक्ष्मीबाई श्रीनिवास नायक-जैसे कंजूसराजकी स्त्री होनेपर भी बड़ी ही उदार थी। उसने पतिके कर्तव्योंकी ओर ध्यान नहीं दिया और पिताका दिया हुआ उसके पास जो बहुमूल्य नकफूल था, उसे उतारकर 'कृष्णार्पणमस्तु' कहते हुए उसने ब्राह्मणको दे दिया। परन्तु वह विचित्र ब्राह्मण नकफूल लेने तो आया नहीं था, उसे तो श्रीनिवास नायककी जीवन-धाराको दूसरी दिशामें पलटना था। अतः वह नकफूल लेकर श्रीनिवास नायकको दूकानपर ही गया और बोला कि 'इस नकफूलको गिरवी रखकर मुझे चार सौ मुहरें दे दो।' श्रीनिवास नकफूल देखते ही पहचान गये। उन्होंने झटपट ब्राह्मणसे कहा—'ठीक है, आप इस नकफूलको मेरे पास ही रहने दीजिये। कल आइयेगा, एक सौ मुहरें दूँगा।'

ब्राह्मण 'अच्छा' कहकर चला गया। श्रीनिवास नायकने बड़ी सावधानीसे नकफूलको दूकानकी तिजूरीमें बंद करके ताला लगा दिया और घर आकर स्त्रीसे पूछा कि 'तुम्हारा नकफूल कहाँ है?' लक्ष्मीबाई क्या जवाब देती? वह चुप रही। श्रीनिवास नायक आपेसे बाहर हो गये। एक तो वे स्वयं ही महान् कंजूस थे, दूसरे उस ब्राह्मणको, जिसने छः महीनोंतक उन्हें परेशान किया, बेशकीमती नकफूल दे देना, क्या साधारण बात थी! श्रीनिवास नायकने क्रुद्ध होकर स्त्रीसे कहा—'मैं पूछता हूँ, तुम्हारा वह नकफूल कहाँ है, जिसे तुम सवेरेतक पहने हुए थी?' सती-साध्वी पतिपरायणा लक्ष्मीबाई काँपने लगी। उसको पतिके क्रोधी स्वभावका पता था। उसको आँखोंके सामने अँधेरा छा गया। वह कुछ न बोली। श्रीनिवास नायक और भी गरज उठे, बोले—'बता कहाँ है तेरा नकफूल? अभी लाकर दे, नहीं तो तुझे जीते ही जमीनमें गड़वा दूँगा।'

लक्ष्मीबाई उसी तरह अवाक् थी, जिस नकफूलको दान दे चुकी थी, उसे कहाँसे लाकर देती? यदि पतिसे कहती कि 'मैंने उसे दान दे दिया' तो इसपर उनका क्रोध और भी बढ़ जाता। आखिर उसके मुँहसे निकल गया—'नाथ! नकफूल अंदर रखा हुआ है।' यह कहकर वह भीतर गयी और झटपट आत्महत्या करनेका प्रयत्न करने लगी। हीरेकी अँगूठी उसकी अँगुलीमें थी, उसने उसको निकाला और पत्थरपर घिसकर विष तैयार किया। विषकी कटोरी हाथमें लेकर अनन्य भक्तिके साथ दयामय भगवान्‌की प्रार्थना की, कहा—'भगवन्! मैंने तुम्हारे ही प्रीत्यर्थ उस नकफूलका दान किया था। मेरा विश्वास है

CC-0. Jangamwadi Math Collection. Varanasi.Digitized by eGangotri Gyaan Kosha

कि भिक्षुक ब्राह्मणके वेशमें तुम्हीं आये थे। तुमने द्रौपदीकी लाज बचायी थी। ध्रुव, प्रह्लाद, अजामिल आदिको उबारा था, मेरी भी रक्षा करोगे ही। पर मैं मौतसे बचना नहीं चाहती। मुझे अपने चरणोंमें ले लो और मेरे पतिदेवकी बुद्धिको इतना निर्मल बना दो कि वे तुम्हारा स्मरण करते हुए साधु-ब्राह्मणों और दीन-दुखियोंकी मुक्तहस्तसे सेवा करें और उससे कभी न अघायें।' यह कहकर लक्ष्मीबाईने ज्यों ही उस विषकी कटोरीको होठोंसे लगाना चाहा, त्यों ही उसमें कोई चीज छन्-से आ गिरी! लक्ष्मीबाई चौंक पड़ी, आँख खोलकर देखा तो कटोरीमें उसका वही नकफूल पड़ा हुआ है। उसने चारों तरफ आँख फाड़-फाड़कर देखा पर उस बंद कमरेमें कोई नहीं था। अब उसकी प्रसन्नताकी सीमा न रही, वह फूले अंग न समायी, भक्तवत्सल भगवान्‌की लीला उसकी समझमें आ गयी। उसने गद्‌गद कण्ठसे भगवान्‌को फिर स्तुति की। तदनन्तर उस नकफूलको लेकर प्रसन्नतापूर्वक पतिदेवके पास गयी।

श्रीनिवास नायकने नकफूल तो रख ही लिया था—स्त्रीको डाँट-फटकार सुनानेके बाद अब वे यह सोच रहे थे कि कल जब वह ब्राह्मण सौ मुहरें लेनेके लिये आवेगा, तब क्या होगा? इतनेमें सामने खड़ी हुई अपनी स्त्रीके हाथमें उन्होंने वह नकफूल देखा, वे दंग रह गये। इसी नकफूलको ब्राह्मणके हाथोंसे लेकर उन्होंने तिजूरीमें बंद किया था, उसकी चाभी उन्हींके पास थी। फिर भी उन्हें विश्वास नहीं हुआ, स्त्रीके हाथसे नकफूल लेकर वे अपनी दूकानकी ओर दौड़ पड़े। वहाँ जाकर देखा तो तिजूरी ज्यों-की-त्यों बंद है पर उसमेंसे नकफूल गायब है! श्रीनिवास नायकका दिमाग अब चक्कर काटने लगा, उनका सुदृढ़ मन विचलित हो उठा। वे सोचने लगे, यह क्या लीला है, वह ब्राह्मण कौन है, नकफूल इस पेटीमेंसे अदृश्य होकर लक्ष्मीबाईके हाथमें कैसे गया? आदि-आदि। थोड़ी देर बाद श्रीनिवास नायक घर लौटे, इधर लक्ष्मीबाईको भी आजकी घटनासे बड़ा आश्चर्य हुआ था। वह बड़े आनन्दके साथ भगवान्‌की इस अद्भुत लीलाका चिन्तन करती हुई भगवत्प्रेममें तन्मय हो रही थी। इतनेमें गम्भीर आकृति बनाये श्रीनिवास नायक उसके पास आये। आज उनमें एक विचित्र परिवर्तन हो गया था, संसारकी विनश्वरता उनकी आँखोंके सामने नाचने लगी थी, वे आजकी घटनाके साथ-साथ यह सोच रहे थे कि 'मेरा भी जीवन क्या कोई जीवन है। मैं कितना अधम हूँ, जो आजतक मैंने भगवान्‌का एक बार भी ध्यान नहीं किया, किसीको एक कानी कौड़ी भी दानमें नहीं दी!' उन्होंने अपनी स्त्रीसे पूछा—'लक्ष्मी! कहो सच्ची बात क्या है? तुमने नकफूल किसको दिया था? वे ब्राह्मण कौन थे? फिर तुम्हें यह नकफूल कैसे मिला? प्रिये! बोलो, जल्दी बोलो। मैं इन सारी आश्चर्यजनक बातोंको जाननेके लिये उत्सुक हो रहा हूँ।'

पतिकी कातर वाणी सुनकर लक्ष्मीबाईको रोमांच हो आया। उसने बड़े विनय और शान्तिके साथ सारी घटना कह सुनायी। किस प्रकार कहे शब्दोंमें उन ब्राह्मण देवताने उससे सहायताकी याचना की, किस प्रकार पतिके कोपसे बचनेके लिये उसने विषपान करना चाहा, फिर कैसे उसकी विषभरी कटोरीमें वह नकफूल आ गिरा, इन सारी बातोंको लक्ष्मीबाईने एक-एक करके पतिके समक्ष निवेदित कर दिया। अब क्या था, स्त्रीकी बातोंको सुनते ही श्रीनिवास नायककी मनोवृत्ति पूर्णरूपसे परिवर्तित हो गयी। उन्होंने दोनों हाथोंको जोड़कर

CC-O. Jangamwadi Math Collection. Digitized by eGangotri Gyaan Kosha

और उन्हें मस्तकसे लगाकर कहा—'धन्य हो प्रभु! तुमने ब्राह्मणरूपमें मेरे-जैसे अधम कंजूससे याचना की, किन्तु मैंने लोभवश तुम्हारी कुछ भी सेवा नहीं की। नाशवान् धनके प्रलोभनमें पड़कर मैं तुमको भूल बैठा। मेरी स्त्रीने तुम्हें कुछ देना चाहा भी तो उसपर मैं आपेसे बाहर हो गया। फिर भी तुमने मेरी इस नीचतापर कोई विचार नहीं किया बल्कि मेरी प्राणप्रिया पत्नीके प्राणोंकी रक्षा की और मुझे नरककी ओर जानेसे बचाया।' श्रीनिवास नायक यह कहते-कहते जड़वत् हो गये। उनकी आँखोंसे अश्रुधारा बहने लगी, वे एकटक होकर अपनी स्त्रीकी ओर ताकने लगे। लक्ष्मीबाईने भगवान्‌की अनेकों सुललित लीलाओंका बखान करके पतिको सचेत किया। वे वहाँसे उठकर स्नानागारकी ओर गये। स्नानके पश्चात् श्रीनिवास नायकने स्त्रीके साथ अनन्य भक्तिभावपूर्वक भगवान्‌की पूजा की, अपराधोंकी क्षमाके लिये सजल नेत्रोंसे स्तुतियाँ कीं और उसी समय तुलसीदल तथा जल हाथमें लेकर 'कृष्णार्पणमस्तु' का उच्चारण करते हुए अपनी सारी सम्पत्ति दान करनेका सङ्कल्प कर लिया।

श्रीनिवास नायकने दीनों, ब्राह्मणोंको बुलाकर अपना सारा धन लुटा दिया। वे कंजूसीरूपी पापका पूरा प्रायश्चित्त करके फकीर हो गये। अपने तथा स्त्री-पुत्रोंके लिये एक कौड़ी भी नहीं बचायी और वे परिवारके साथ घरसे निकल पड़े। लक्ष्मीबाईने केवल सोनेकी बनी हुई अपनी सिन्दूरकी डिबियाको आँचलमें बाँध रक्खा था परन्तु श्रीनिवास नायकने देखा तो मार्गमें उसे भी फेंकवा दिया। लोगोंने उन्हें बहुत समझाया, पर उन्होंने एक बात भी न सुनी। वे सच्चे अपरिग्रही बनकर पण्ढरपुर पहुँचे। वहाँ इन्हें गरीबीके कारण बड़े-बड़े कष्ट उठाने पड़े, पर वे जरा भी विचलित नहीं हुए। प्रातःकाल विट्ठल स्वामीके कीर्तन गा-गाकर वे द्वार-द्वार घूमते, जो कुछ भी मिल जाता, उसीसे तृप्त होकर बाकी सब समय श्रीविट्ठल स्वामीके भजन-पूजनमें मस्त रहते। इस प्रकार श्रीनिवास नायक बारह वर्षोंतक पण्ढरपुरमें रहे और तत्पश्चात् वहाँ मुसलमानोंका उपद्रव होनेके कारण विजयनगर चले गये।

विजयनगरके राजा श्रीकृष्णदेव राय रत्नोंका व्यापार करनेके कारण श्रीनिवास नायकसे पहलेसे ही परिचित थे। जब उन्होंने श्रीनिवास नायकको उस रूपमें देखा तो उनके आश्चर्यकी सीमा न रही। राजाके गुरुका नाम स्वामी श्रीव्यासराय था। वे संस्कृतके बड़े ही विद्वान्, यतिश्रेष्ठ और अनेकों धर्मग्रन्थोंके रचयिता थे। उनके अनेकों शिष्य थे। श्रीनिवास नायकने विजयनगरमें आकर उन्हींकी शरण ली। उनको अपना गुरु बनाया। स्वामीजीने अपने उन अधिकारी और सुयोग्य शिष्यको वेद, पुराण, श्रुति, स्मृति आदिका अध्ययन कराया और उनका दूसरा नाम 'पुरंदर विट्ठल' रखकर आज्ञा दी कि 'अपने ज्ञान, बुद्धि, बल तथा अनुभवसे जनता-जनार्दनकी सेवा करते हुए जगत्पिताकी महिमा गाओ।' पुरंदर विट्ठलने गुरुके चरणोंका शिरसा स्पर्श करते हुए उनकी आज्ञा शिरोधार्य की और वे ही आगे चलकर 'पुरंदरदास'के नामसे सुविख्यात हुए।

'दास' का अर्थ है—सेवक। वास्तवमें इस विश्वमें ईश्वरत्व और दासत्व ये दो ही भाव हैं। भगवान् जगदीश्वर हैं और बाकी सब दास हैं। यह कहना चाहिये कि इस विश्व-ब्रह्माण्डके सभी प्राणी भगवान्‌के दास ही हैं। जो उन भगवान्‌को अपना प्रभु और अपनेको उनका दास मानकर उनकी महिमा गाते हुए उनके आज्ञानुसार अपना जीवन व्यतीत करता

CC-O. Jangamwadi Math Collection, Varanasi.Digitized By Siddhanta eGangotri Gyaan Kosha

है, वही श्रेष्ठ है, उसीका जीवन सार्थक है। शास्त्रों-की यही आज्ञा है, अनुभवी संत-महात्माओंका यही उपदेश है। अस्तु, पुरंदरदासजी ऐसे ही हरिदासोंमें हुए। उनकी महिमा स्वयं उनके गुरुदेव श्रीव्यास स्वामीने मुक्तकण्ठसे गायी है। महात्मा पुरंदरदासने भगवान्‌का सच्चा दासत्व ग्रहण किया था और लोकहितके लिये अनेकों अलौकिक लीलाएँ दिखायी थीं। उनका त्याग अनोखा था, सारी सम्पत्ति दान कर देनेके बाद उनका सारा जीवन भिक्षापर ही बीता। और उनकी धर्मपत्नी सती-श्रेष्ठा लक्ष्मीबाई-की निष्ठाका क्या कहना! पतिके द्वारा उसे जो कुछ भिक्षान्न मिल जाता, उसे ही वह बड़े प्रेमके साथ पकाती। सबसे पहले अतिथि-अभ्यागतोंको खिलाती, तत्पश्चात् पति-पुत्रोंको भोजन कराती और उसके बाद आप खाती। जो कुछ बच रहता, उसे तुंगभद्रा नदीके चक्रतीर्थमें डाल देती ताकि उसे जलचर खा जावें। पतिने उसे आज्ञा दे दी थी कि दूसरे दिनके लिये वह कुछ न बचावे। इस आज्ञाका वह दृढ़ नियमके साथ पालन करती। धन्य हो पुरंदरदास और लक्ष्मीबाई! आज व्यंग्यमें लोग दरिद्रोंके घरको 'पुरंदरदासका घर' कहते हैं, पर इस व्यंग्यमें तुम्हारी कितनी महिमा भरी पड़ी है!

महात्मा पुरंदरदास भगवान्‌की प्रेरणा तथा गुरुकी आज्ञासे कविता करने लगे। उनके अंदर जो कवित्वशक्ति प्रसुप्त थी, वह जाग उठी। परन्तु जहाँ उन्हें भगवद्भक्ति, तत्त्वज्ञान और वैराग्यपूर्ण पदोंको रचकर तथा उनका गायन करके जगत्‌का कल्याण करना था, वहीं एक और भी महत्त्वपूर्ण कार्य करना था। समाजमें फैले हुए बाह्याडम्बर, जातिद्वेष, कुरीतियों आदिका भी खण्डन करना था। इसलिये उन्होंने जनताके हृदय-क्षेत्रमें भक्तिका बीज बोनेके साथ-ही-साथ जहाँ कहीं बुराइयोंको देखा, वहीं उनका खुल्लमखुल्ला विरोध किया। जो लोग जनताको अज्ञानसे लाभ उठाकर भक्ति, ज्ञान, वैराग्यके नामपर लोगोंको ठगते फिरते थे, उन्हें पुरंदरदासजीने खूब फटकारा और बुरी प्रथाओंको तोड़नेके लिये उन्होंने समाजको प्रोत्साहित किया तथा अच्छी बातोंका दृढ़तासे भी ग्रहण करनेका उपदेश दिया। पुरंदरदासजीकी ऐसी कोई भी कृति नहीं, जो बिना किसी उद्देश्य-विशेषके लिखी गयी हो। किसीके द्वारा पापाचारका विरोध किया गया है तो किसीके द्वारा सन्मार्गपर चलनेका आदेश दिया गया है। इस प्रकार समाजका उद्धार करनेके लिये पुरंदरदासजीने खण्डन और मण्डन दोनों क्रियाओंका उपयोग किया तथा इसमें उन्हें पूरी सफलता मिली। पुरंदरदासजीकी स्पष्टवादिताके अनेकों उदाहरण हैं। एक बार विजयनगरके राजा कृष्णदेव रायके पूछनेपर उन्होंने कहा—'राजन्! मैंने अपनी सारी भौतिक सम्पत्ति लुटा दी है, मुझे तो ईश्वररूपी अमूल्य वैभव मुझे प्राप्त हुआ है। आप राजा हैं और आपके पास बहुत-सा धन है पर आप ही बताइये कि आपकी सम्पत्ति बड़ी है या मेरी?' वास्तवमें श्रीपुरंदरदासजीको बाह्य रंकताके रूपमें अचल अविनश्वर सम्पत्ति मिली थी, उसकी तुलना क्या किसी भौतिक सम्पत्तिसे की जा सकती है? भगवान् श्रीकृष्णने स्वयं कहा है कि 'यत्यत्सुनीं मिच्छामि तस्य वित्तं हराम्यहम्।' अर्थात् जिसपर मैं अनुग्रह करता हूँ, उसका धन हर लेता हूँ।'

कई लोगोंका मत है कि कन्नडी-भाषामें कर्नाटक साहित्यके आदिनिर्माता पुरंदरदासजी ही हैं। परन्तु यह मत ठीक नहीं जँचता है। दास-साहित्यका उदय पुरंदरदासजीके पहले ही हो चुका था। १४वीं शताब्दीमें ही श्रीअचलानन्ददासने दास-साहित्य

CC-0. Mumukshu Bhawan Varanasi Collection. Digitized By Siddhanta eGangotri Gyaan Kosha

सृष्टि की थी। उसके बाद श्रीमाधवाचार्यजीके शिष्य नरहरितीर्थने और तदनन्तर १५-१६ वीं शताब्दीमें श्रीपादराय तथा श्रीव्यासराय आदिने दास-साहित्यकी श्रीवृद्धि की। परन्तु इतना तो मानना ही पड़ेगा और यह कहा भी जा चुका है कि श्रीपुरंदरदासजीने दास-साहित्यको अत्यधिक समुन्नत बनाया। दास-साहित्यके उद्धारकोंमें उनका स्थान अत्यन्त ऊँचा है। उन्होंने ही दास-साहित्यके क्रमागत निर्माताओंकी संस्था 'हरिदासपंथ' अथवा 'दास-कूट' की स्थापना की। श्रीपुरंदरदासजीके चार पुत्र इस संस्थाकी उन्नतिमें और भी सहायक हुए। 'दास-कूट' अब भी है और उसके अनेकों अनुयायी हैं, जो समय-समयपर एकत्रित होकर दास-साहित्यके कीर्तन गाते हैं। दास-कूटके कारण ही अबतक दास-साहित्यको कोई क्षति नहीं पहुँची है।

देश तथा धर्मकी उन्नतिमें साहित्यसे बड़ी सहायता मिलती है। जो साहित्य देशके लिये उपयोगी है, जिस साहित्यके द्वारा धर्मकी अभिवृद्धि होती है—जनताको धर्म, अर्थ, काम, मोक्ष इन चारों पुरुषार्थोंके सम्पादनमें सहायता मिलती है, वस्तुतः वही साहित्य है। श्रीपुरंदरदासजीकी साहित्य-रचनाका यही उद्देश्य था, अतः उन्होंने संस्कृतके धर्मग्रन्थोंसे जो सहायता मिल सकती थी, उसे अपनाया। वेद, उपनिषद्, भगवद्गीता, ब्रह्मसूत्र आदि धर्मग्रन्थोंके सारको ग्रहण करके उसे सरल सरस कन्नडी-भाषामें प्रकट किया। इसके अनेकों उदाहरण दिये जा सकते हैं पर यहाँ स्थानाभाववश एक ही उदाहरण दिया जा रहा है। श्रुतियोंने सच्चिदानन्दघन ब्रह्मको परिपूर्ण बताया है, उसीको पुरंदरदासजीने इस प्रकार प्रकट किया है—

पाद नख परिपूर्ण जानु जंघे परिपूर्ण।
उरु कटि परिपूर्ण नाभि कुक्षि परिपूर्ण॥
शिरो बाहु परिपूर्ण शिरोरुह परिपूर्ण।
सर्वांश परिपूर्ण पुरंदर विट्ठला॥

इसीलिये श्रीपुरंदरदासजीकी कृतियोंको उनके गुरुदेव श्रीव्यासराय स्वामीने 'पुरंदरोपनिषद्' नाम देकर सम्मानित किया था।

श्रीपुरंदरदासजीने भगवन्नाम-स्मरणपर बड़ा जोर दिया, इसीलिये कई लोग उन्हें देवर्षि नारदका अवतार कहते हैं। वास्तवमें श्रीपुरंदरदासजीके द्वारा भगवन्नामका बड़ा प्रचार हुआ और अगणित नर-नारी उसका सहारा लेकर संसार-सागरसे पार हो गये। पुरंदरदासजी जो कुछ देखते थे, उसीको तात्त्विकरूप देकर उसे आत्माभिवृद्धिका साधन बना लेते थे। उन्होंने किसीको हुक्का पीते हुए देखा तो कहा कि 'भक्तिरूपी हुक्का पीओ और काम, क्रोधरूपी धुआँ बाहर फेंक दो। किसीके दरवाजेपर भिक्षा माँगने गये और गृहिणीने उन्हें देखकर दरवाजा बंद कर लिया, तब कहा कि उस स्त्रीने दरवाजा बंदकर लिया, इसलिये कि अंदर जो पाप है, वह बाहर न जाने पावे।' इस प्रकार ऐसे अवसरोंपर कही गयी उनकी अनेकों सुन्दर उक्तियाँ हैं। स्पष्टवादी होते हुए भी पुरंदरदासजी किसीके विरोधी नहीं थे। सबपर उनका प्रभाव था, किन्हीं दो व्यक्तियों, जातियों अथवा सम्प्रदायोंमें झगड़ा होजाता था तो वे बड़ी कुशलताके साथ उसका निपटारा करके उनमें मेल करा देते थे। अस्पृश्योंके साथ श्रीपुरंदरदासजीकी बड़ी सहानुभूति थी, उन्होंने अस्पृश्यताके सम्बन्धमें जो बातें कही हैं, वे अत्यन्त प्रशंसनीय हैं। उन्होंने कहा है—'क्या दूसरोंकी सम्पत्ति और स्त्री अस्पृश्य नहीं हैं? क्या परमेश्वरकी विस्मृति अस्पृश्य नहीं है?' इनका स्पर्श न करो।

कहा जाता है कि पुरंदरदासजीने कुल

CC-O. Jangamwadi Math Collection, Varanasi.Digitized By Siddhanta eGangotri Gyaan

४७५००० ग्रन्थ (३२ मात्राओंके एक अनुष्टुप् छन्दको ग्रन्थ कहते हैं) रचे थे परन्तु इनमेंसे कई हजार अबतक उपलब्ध नहीं हो रहे हैं। जो मिले हैं, उन्हें प्रकाशित करनेवाले भी प्रायः नहीं मिलते। इसके अतिरिक्त आज कन्नडी-साहित्यकारोंकी दृष्टि ब्राह्मण अथवा दास-साहित्यकी अपेक्षा जैन और शैव-साहित्यकी ओर ही अधिक है। ऐसी दशामें दास-साहित्यकी उपेक्षा होना स्वाभाविक ही है। पर यह प्रसन्नताकी बात है कि इस युगमें भी दास-साहित्यके संग्रह, प्रकाशन और प्रचारकार्यमें श्रीमान् बेल्लरु केशवदासजी, 'सुबोधा'—सम्पादक श्रीएम-रामराव तथा वरुवणि रामराव बी० ए० आदि बहुत ही प्रशंसनीय उद्योग कर रहे हैं। अतः वे आदरणीय एवं धन्यवादके पात्र हैं। अस्तु।

इस प्रकार श्रीपुरंदरदासजीने अपने ऐहिक सुखोंका परित्यागकर, त्यागमें सुखानुभव करते हुए भक्ति, ज्ञान, वैराग्यकी अतुल सम्पत्ति प्राप्त की और उसके द्वारा उन्होंने समाज तथा साहित्यकी बड़ी भारी सेवा की। वे एक युगान्तरकारी संत थे। उनकी सेवाओंके लिये समाज चिर ऋणी रहेगा और वे सदा-सर्वदा हमारे लिये प्रातःस्मरणीय रहेंगे। लगभग ४० वर्षोंतक तीर्थाटनके बहाने घूम-घूमकर उन्होंने लोक-कल्याण किया और जब लीला-संवरणका अवसर देखा तब ८० वर्षकी अवस्था पूरी हो जानेपर सं० १५६४ में भगवद्धामकी यात्रा कर दी।

'बोलो भक्त और उनके भगवान्‌की जय।'

भगवान्‌की झाँकी

(लेखक—डा० श्रीरामस्वरूपजी गुप्त एल० एम० पी०, विद्यामणि)

भगवान्‌की झाँकी प्रत्येक वस्तु क्या प्रत्येक कणमें होती रहती है। भगवान्‌को ज्ञानी इसी संसारमें प्रतिक्षण देखता है। भक्तोंके तो हृदयोंमें भगवान्‌का वास है, उन्हें भगवद्दर्शनके लिये किसी विशेष आयोजनकी आवश्यकता नहीं। उनके प्रेमसागरमें ज्वारभाटा आते ही प्रत्येक लहर भगवान्‌का रूप धारण कर लेती है। परम योगी और वीतरागी तो स्वयं भगवान्‌के रूप हैं; साधारण मनुष्योंको भगवान्‌का साक्षात्कार कठिनतासे होता है, क्योंकि प्रथम तो वे संसारके विषयोंमें ऐसे जकड़े हैं कि भगवान्‌के स्मरणके लिये उनके पास न तो समय है और न साधन। दूसरे अवकाश मिलनेपर भी कुछ अभागे तो भगवान्‌के सम्मुख आनेपर भी आँख मूँद लेते, और देखते हुए भी नहीं देखते हैं।

साधारणजनोंके हितार्थ ऋषियोंने पुराण रचकर उनमें वेदान्तके ऊँचे तत्त्वोंको भर दिया है। वेदान्तके उस तत्त्वज्ञानको जिसे समझनेमें बड़े-बड़े विद्वान चक्कर काटते हैं उन्होंने इस सुगम रीतिसे स्पष्ट कर दिया है कि आश्चर्यका ठिकाना नहीं रहता। समझने-पर विद्वान् पुरुष तो उनकी प्रशंसा किये बिना नहीं रह सकते। ऋषियोंने साकारकी प्रत्येक लीलामें निराकार-की झाँकी करायी है। उन्होंने निराकार, निरवच्छिन्न, अनन्त और अनिर्वचनीयको—जिसका वेदोंने व्यति-रेकद्वारा 'नेति-नेति' कहकर वर्णन किया है, साधारण जनोंके समझानेके निमित्त जिस शैलीका अनुकरण किया है, वह वास्तवमें प्रशंसनीय, वन्दनीय तथा अद्वितीय है। इसपर भी यदि वे भगवान्‌की लीलाओंके अपूर्व रहस्यको न देख सकें, उनकी

CC-0. Mumukshu Bhawan Varanasi Collection, Varanasi.Digitized By Siddhanta eGangotri Gyaan

किञ्चिन्मात्र न समझ सकें, और समझकर जीवन सफल न कर सकें, तो इसमें किसका दोष है ?

झाँकीका वास्तविक अर्थ क्या है यह जानना कुछ कठिन है। जिस प्रकार दशहरेके दिन घने पेड़की हरी-हरी पत्तियोंमें छिपे हुए नीलकण्ठको लोग तीक्ष्ण दृष्टिसे देख लेते हैं, उसी प्रकार कहीं-कहीं उससे भी अधिक पैनी दृष्टिसे संसारके साधारण-से-साधारण कार्योंमें निराकार तथा छिपे हुए भगवान्‌को देख लेना 'श्रीभगवान्‌की झाँकी' कहलाती है। एक बधिक-पुत्र न जाने कितने पक्षियों तथा कबूतरोंके गलोंको बड़ी निर्दयतापूर्वक मरोड़ चुका था, परन्तु अबतक किसी आँखमेंसे भगवान् नहीं उझके थे। आज जब उसने एक कबूतरको पकड़कर उसका गला घोंटना आरम्भ किया, तो कबूतरने अपने घातकपर इस प्रकार करुणाभरी दृष्टि डाली कि घातकका दिल हिल गया, उससे पक्षी छूट गया। उसने कबूतरकी कातरदृष्टिमें श्रीभगवान्‌को देख लिया, उनकी झाँकी पा ली।

श्रावण सुदी तृतीयासे पूर्णिमातक देवालय प्रत्येक स्थानपर भगवान्‌की झाँकीके लिये सजाये जाते हैं। इसके पश्चात् श्रीकृष्णजन्माष्टमीपर श्रीभगवान्‌को 'जन्मलीला' दिखलाकर झाँकियाँ बंद हो जाती हैं। ये झाँकियाँ और लीलाएँ प्रतिवर्ष दुहरायी जाती हैं। इनका उद्देश्य यही है कि साधारण जनता अच्युतके दर्शन करनेका अभ्यास करे। अतः उसको उचित है कि वह इन झाँकियोंसे लाभ उठावे। खेद है कि कुछ ही लोग झाँकियोंके यथार्थ आशयको समझते और हृदयंगम करते हैं, अधिकतर तो इनको मनबहलावकी ही सामग्री समझते हैं।

कुछ उदाहरण पर्याप्त होंगे। एक मन्दिरमें—श्रीराधिका अपनी सखियोंके साथ चम्पाबागमें झूला झूलने आयी हैं। सब मिलकर झूला झूल रही हैं। श्रीकृष्ण भगवान् कुञ्जों तथा बेलोंमें छिपे हुए श्रीराधिका तथा उनकी सहेलियोंका झूलना बहुत देरतक देखते और मुसकराते हैं। अन्तमें श्रीराधाकी दृष्टि उन बेलोंमें छिपे हुए कुञ्ज-विहारीपर पड़ ही तो जाती है। अब क्या, झूला बंद हो जाता है। राधा अत्यन्त लज्जाके मारे गड़-सी जाती है। व्रजविहारी श्रीकृष्ण राधाकी कलई पकड़कर उसे अपने हृदयसे लगा लेते हैं।

दूसरे मन्दिरमें—एक गोपी दहीका मटका अपने सिरपर रक्खे जा रही थी। मार्गमें नटखट कृष्णसे भेंट हो गयी। कृष्णने मटकेपर ऐसा डंडा जमाया कि मटका टूक-टूक हो गया और मक्खन बिखर गया। कृष्ण और उनके सखा मक्खन खाने लगे।

तीसरे मन्दिरमें चीरहरणलीला। गोपियाँ अपने-अपने वस्त्र तीरपर उतारकर यमुनाजीमें नहानेके लिये धँसीं, और डुबकी लगाकर ज्यों ही ऊपर आयीं त्यों ही उन्हें ज्ञात हुआ कि वस्त्र किनारेपर नहीं हैं। यह देखकर गोपियाँ अति व्याकुल हुईं। उन्होंने कृष्णसे विनती कर अपने वस्त्र वापस माँगे। भगवान्‌ने उन्हें उनके वस्त्र लौटा दिये।

इन लीलाओंको देखनेके पश्चात् स्त्री-पुरुषोंके क्या विचार हुए, उनमें क्या परिवर्तन हुआ ये बातें तो पाठक स्वयं समझ लेंगे। कुछ लोग इन दिव्य चरित्रोंको कपोलकल्पित और कुछ इनको अक्षरशः सत्य मानते हैं। इनसे हमें कुछ नहीं कहना है। हमें तो इस चरितावलीमें अपनी बुद्धिके अनुसार पाठकोंको भगवान्‌की झाँकी कराना है।

१—पहली झाँकी—यह संसार बाग है। श्रीराधा माया-पटलपर भगवान्‌का प्रतिबिम्ब हैं। सखियाँ इन्द्रियाँ हैं; झूला झूलना आवागमनका चक्र है, और

CC-0. Jangamwadi Math Collection, Varanasi.Digitized By Siddhanta eGangotri Gyaan Kosha

गीतवाद्य जीवका सुख-दुःख है। आत्मारूपी भगवान् इस संसारमें बेलरूपी प्रपञ्चमें छिपे हुए इन्द्रजालको देखते रहते हैं, परन्तु उसमें लिप्त नहीं होते। जब जीव भगवान्‌को इस प्रपञ्चमेंसे देख लेता है, तब इन्द्रियाँ और मन जीवको भगवान्‌के पास अकेला छोड़कर बिदा जाते हैं, तभी भगवान् अपने पूर्व-कर्मोंसे संकुचित भक्तको हाथ पकड़कर हृदयसे लगा लेते हैं। इस प्रकार जीव और ब्रह्मका अभेद मिलन हो जाता है।

२—दूसरी झाँकी—इस गोपीरूप जीवने आत्मारूपी मक्खनको भ्रमवश देहाहंकाररूपी मिट्टीके मटकेमें अर्थात् शरीरमें बंद किया है। और इस मिट्टीके मटके देहाहंकारको सिरपर लादे खुले बाजार (संसार-में) इठलाता डोलता है। अर्थात् जीव देहाभिमानसे अपनेको कर्ता-धर्ता सब कुछ समझता है। भाग्यवश जब भगवान् इस जीवन-यात्रामें मिल जाते हैं, तो सबसे पहले वह इस जीवके देहाभिमानको एक ही चोटमें चूर-चूर कर डालते हैं। और जहाँ अहंकार टूटा कि आत्मरूपी मक्खन चारों ओर फैल जाता है। फिर तो मुँहमें भी मक्खन, नाकमें भी मक्खन, बालोंपर भी मक्खन, कपड़ोंपर भी मक्खन, जहाँ देखो वहाँ मक्खन ही दीख पड़ता है। जड वस्तुओंमेंसे जडता निकल जाती है और उनमें आत्मभावना भर जाती है। इसी आत्मरूपी मक्खनका स्वाद भगवान् और उनके भक्तजन लिया करते हैं। यही 'माखनलीला' है।

३—तीसरी झाँकी—समाधिरूपी अगाध यमुनामें तभी निमग्न हुआ जायगा जब कि गोपीरूपी मनकी वृत्तियाँ इस यमुनाके किनारेपर ही अपने-अपने वस्त्ररूपी विषयोंको छोड़ देंगी। अर्थात् जब वृत्तियाँ अपने-अपने विषयोंसे पराङ्मुख होती हैं तभी समाधिमें विलीन हो जाती हैं। जीव भक्तिरूपी यमुनामें अथवा समाधिरूपी नदीमें तभी डुबकी लगा सकता है जब कि देहरूपी वस्त्रोंको उतारकर किनारेपर ही छोड़ दे। यदि भाग्यवश डुबकी लगाते समय (समाधि अवस्थामें) मृत्यु हो जाय या यों कहिये कि भगवान् शरीरको चुरा लें तो फिर जीवभाव लंबे कालके लिये विलुप्त हो जाता है (नष्ट नहीं होता); और फिर यदि किसी गुप्त संस्कारवश शरीर धारण करना पड़े तो भगवान् फिर शरीररूपी वस्त्रोंको वापस दे देते हैं। यही 'चीरलीला' का रहस्य है।

संसारमें हम सब उन्हींके साथ खेल खेल करते हैं जिनसे हमारी घनिष्ठता होती है। इसी भाँति भगवान् भी अपनी लीलाएँ अपने भक्तोंके साथ किया करते हैं।

भगवान् स्वयं कहते हैं—

'मैं सम्पूर्ण भूतोंका आदि, मध्य और अन्त हूँ। मैं हूँ मरीचियोंमें सूर्य, नक्षत्रोंमें चन्द्रमा, वेदोंमें सामवेद, इन्द्रियोंमें मन, भूतोंमें चेतना, रुद्रोंमें शंकर, वसुओंमें पावक, पुरोहितोंमें बृहस्पति, सेनापतियोंमें स्वामी कार्तिक, जलाशयोंमें समुद्र, महर्षियोंमें भृगु, वचनोंमें ॐकार, यज्ञोंमें जप, पर्वतोंमें हिमालय, पेड़ोंमें पीपल, देवर्षियोंमें नारद, सिद्धोंमें कपिल, घोड़ोंमें उच्चैःश्रवा, हाथियोंमें ऐरावत, नरोंमें राजा, शस्त्रोंमें वज्र, गायोंमें कामधेनु, सर्पोंमें वासुकि, नागोंमें शेषनाग, देवताओंमें प्रह्लाद, पशुओंमें सिंह, पक्षियोंमें गरुड़, समासोंमें द्वन्द्व, छन्दोंमें गायत्री, मासोंमें मार्गशीर्ष, ऋतुओंमें वसन्त, छलियोंमें द्यूत, मुनियोंमें व्यास और ज्ञानियोंमें ज्ञान। मेरे बिना चर-अचर कुछ नहीं है।' इन सबका भगवान्‌को देख लेना ही 'भगवान्‌की झाँकी' है।

CC-O. Jangamwadi Math Collection, Varanasi.Digitized By Siddhanta eGangotri Gyaan Kosha

है पियका पंथ निराला

ऐसे परिचयसे तो वह 'अपरिचय' ही अच्छा ! तुम अपनी महामहिमाके गौरवमें विराजमान थे, मैं अपने तुच्छ क्षुद्रत्वको लेकर जगत्‌के एक कोनेमें पड़ा हुआ था। तुम अकल, अनीह, अव्यक्त और न जाने क्या-क्या बने हुए तीनों भुवन और चौदहों लोक तथा इससे भी परे जो देश है, कालके जन्मके पूर्व जो काल था और कालकी इतिके परे जो काल रहेगा, उसमें, उसके एक-एक अणु, एक-एक परमाणुमें व्याप्त थे और बंदा भी अपनी मस्तीमें चूर, जगत्‌के सुखों और भोगोंके राजमार्गपर बेपरवा जा रहा था; न लोककी चिन्ता थी, न परलोककी। तुम्हारी चर्चा जो करता उसे मैं पागल, सनकी, खब्ती, फ़ालतू और परले सिरेका मूर्ख समझता था। जो पदार्थ देखा नहीं जा सकता, छुआ नहीं जा सकता, पकड़में नहीं आ सकता और जो सदा-सदैव खोजते रहने परन्तु कभी भी पानेका न हो उसके विषयमें सर खपाना मेरे लिये वाहियात-सी बात थी। दादी और माँने कितना समझाया, परन्तु मैं यही कहता कि तुम्हारी उम्रका हो जाऊँगा तो देख लूँगा, समझ लूँगा। सोचता भी यही था कि आखिरी वक्त जब दुनियाके लिये निकम्मा और बेकार हो जाऊँगा तो उस बुढ़ापेमें तुम्हारी चर्चा कर लूँगा, तुम्हारा सुमिरन कर लूँगा। मेरी जवानीमें तुम्हारी ओर लगनेकी न लालसा ही थी, न कल्पना ही। यथेच्छ सुखोंका भोग ही जीवनका लक्ष्य था और इस लक्ष्यकी पूर्त्ति भी, घरका एकमात्र लाड़ला लाल होनेके कारण खूब मनचाही होती थी। बड़े ही चैनके थे वे दिन !

परन्तु तुम मेरी इस भरी जवानीमें ही आये, रास्ता रोककर आये। संसारकी जो सबसे बड़ी विपत्ति मेरे लिये हो सकती थी उसीका घना आवरण ओढ़े आये। जगत्‌में मेरे सुखों और साधोंका जो एक मात्र सहारा और आश्रय था वही मुझसे छुट गया और देखते-देखते मैं दुःखोंकी प्रखर धारमें अनाथ होकर बह चला ! उफ़ ! वे भयानक दिन ! चारों ओर दुःख-ही-दुःख ! जिधर दृष्टि जाती अन्धकार-ही-अन्धकार। दुःखोंका कहीं ओर-छोर नहीं था, विपदाका कहीं कूल-किनारा नहीं था ! पहले तो शक्तिभर हाथ-पैर मारा परन्तु वह कितनी देरतक ? थककर डूबने लगा, डूब चला। प्राण अब-तब थे ! जीवन और मृत्युके बीच वह भीषण द्वन्द्व ! परन्तु क्या देखता हूँ, हरि ! हरि ! पीछेसे एक ज़ोरका झटका लगा और आगेसे किसीने अपने कंधेका सहारा दिया। दूसरे ही क्षण मैंने अपनेको किनारेपर पाया। कुछ समझमें नहीं आया यह अकारण अनुकम्पा किसने की। फिर भी कृतज्ञताके मारसे झुका हुआ हृदय एक बार पुकार उठा—

नाथ तू अनाथको अनाथ कौन मोसो।
मो समान आरत नहिं, आरतिहर तोसो॥

विपन्नावस्थामें एक बार मस्तक कृतज्ञताका ऋण स्वीकार कर चुका था; किसकी—इस सम्बन्धमें कुछ निश्चय नहीं था—परन्तु किसी सर्वशक्तिमान् सत्ताकी, इतनी बात निश्चित है। परन्तु हाय रे अभागा मानव ! दुःखोंसे ज्यों ही बाहर निकला, घड़ी, आध घड़ीकी इस पवित्र, सात्त्विक कृतज्ञताके अनन्तर फिर वही पुरानी धुन सिरपर सवार हुई और लगा फिर नये उत्साहसे सुखकी खोजमें और ऐसा लगा कि कुछ ही क्षण पूर्व दुःखोंके अथाह सागरमें डूबने और एक अदृश्य शक्तिद्वारा बाहर लाये जानेकी सारी बात अतीतके स्वप्नकी तरह धूमिल हो गयी, भूल गयी। इसके बादकी कथा बहुत ही करुण और मर्मस्पर्शी है। उसके दाग़ अब भी हृदयपर बने हुए हैं, वे धब्बे अबतक नहीं धुले। कहाँ-कहाँ उलझा, कहाँ-कहाँ अँटका। कहीं रूपमें भरमा, तो कहीं स्पर्शकी व्याकुलता प्राणोंको, मन-चित्त-बुद्धिको विमूढ़ कर गयी ! कहीं उलझी हुई अलकोंमें मन उलझा तो कहीं अमिय-हलाहल-मदभरे नयनोंके तीखे-नुकीले बाणोंमें प्राण बिंधे ! वह फिसलन ! वह आत्म-विस्मृति ! उसकी स्मृतिमात्रसे अन्तस्तलमें शत-शत वृश्चिक-दंशन होने लगता है और बार-बार 'मनुष्यकी कृतघ्नता'का स्मरणकर हृदय काँप उठता है !

मैं खूब निश्चिन्त था। सोचता था तुम असीम, अनन्त, महान्, विराट् हो, मुझ क्षुद्रातिक्षुद्रकी खबर तुम रक्खो, यह कब सम्भव था ! परन्तु अब यह क्या देख रहा हूँ। अवाक् हूँ तुम्हारी कुशलतापर। तुम्हारी नज़र बचाकर, छिपकर मैं तुम्हारी बगलसे निकल जाना चाहता था। असंख्य प्राणियोंमें मुझ एक छोटे-से जीवके लिये तुमको अवकाश इतना कहाँ कि मेरी सारी बातें जान सको, सबका

CC-O. Jangamwadi Math Collection. Digitized By Siddhanta eGangotri Gyaan

लेखा-हिसाब रख सको। परन्तु हाय, हाय, यह क्या हुआ ? बिना बुलाये, अचानक, अनायास, हठात् तुम आकर मेरे जीवन-पथमें खड़े हो गये! हरे राम राम, तुम कहीं भी मुझे चुपचाप शान्तिसे रहने नहीं दोगे ? यह तुम्हारी कैसी माया है, कैसे खेल हैं! तुम मुझे मेरी अपनी इच्छाके अनुसार स्वतन्त्र चलने क्यों नहीं देते ? जिस दिशामें बढ़ना चाहता हूँ तुम आगे राह रोके खड़े हो। तुम मुझे कहाँ ले चलना चाहते हो बोलो न ? तुम्हारा मूक संकेत मैं क्या समझूँ ? मुझे क्यों परेशान कर रहे हो ? बार-बार वही शरारत ! मुझे चलने न दो अपने आप जहाँ और जैसे मैं चलना चाहूँ। परन्तु तुम तो एक अजीब हठी निकले। बताओ तो, क्या यही तुम्हारी माया है ? मेरा पिण्ड छोड़ क्यों नहीं देते ? डूबता हूँ डूबने दो, विष खाकर मरता हूँ मरने दो ! मैं तुम्हें छोड़ना चाहता हूँ पर तुम नहीं छोड़ते !

मैं हूँ मोहनगरका पंछी, 'उस पथ' का रहस्य क्या जानूँ ?

और इस बारका तुम्हारा रूप ! क्या कहूँ, कैसे कहूँ ? तुम्हारे वे आश्वासनके वचन ! 'ओ भोले प्राणी ! रूपकी ही तेरी प्यास है न ? लो मेरा रूप देखो—फिर कुछ देखना न रह जाय ! रसके लिये ही तड़प रहे हैं न ? लो मेरा यह अमृत रस पियो जिसे पीकर फिर पीनेकी कोई वासना न रह जाय। तुम्हारे अंग-अंग किसी सुकोमल, सुस्निग्ध स्पर्शके लिये ही व्याकुल हैं न ? लो मेरा यह शीतल स्पर्श, मेरे अंगका स्पर्श, जिसकी कोमलता कहीं है ही नहीं। यह रूप, ऐसा रस, और इतना प्यारा स्पर्श तुम्हें कहाँ मिलेगा ! मेरे ही रूप, रस, गन्ध, स्पर्श और शब्दके एक कणमात्रसे जगत्का समस्त सौन्दर्य, समस्त माधुर्य, समस्त लावण्य और समस्त स्निग्धता अपना नाम सार्थक कर रही है। उनकी बंसी डालकर मैं तुम्हें अपनी ओर खींचना चाहता हूँ, अपनेमें एक कर लेना चाहता हूँ। तुम मेरी विकलताको समझ नहीं पाते इसीलिये तो जगत्के इस लुभावने रूप, रस और स्पर्शमें ही उलझ रहे हो। तुम मेरे बिना रह सकते हो, परन्तु मैं तुम्हारे बिना कैसे रहूँ ?'

शर्मसे मेरा सिर झुक गया ! यह कितना 'अपना' है ! मैं इसे छोड़ देता हूँ पर यह मुझे एक क्षणके लिये भी नहीं छोड़ता, एक घड़ीके लिये भी अपनेसे अलग नहीं रखना चाहता ! मेरे गोपनीय अन्तस्तलके भीतर जो कुछ भी है, एक-एक क्षणका सब कुछ इसे ज्ञात है ! सारी बातें सदा देखता रहता है। फिर भी, मुझे पथभ्रष्ट देखते हुए भी, सदा अपनानेके लिये ही भुजाएँ फैलाये हुए है, छाती खोले हुए है। कितना प्रौढ़, एकांगी और प्रगल्भ है इसका प्रेम जो बार-बार मेरा तिरस्कार और उपेक्षा पाकर भी मेरे प्यारकी याचना करता रहता है। बार-बार मेरे द्वारपर प्रेमकी भीख माँगने आता है और न पाकर भी निराश नहीं होता; मेरी सारी तुच्छताको प्रणयका मान समझकर मेरी मनुहारें करता रहता है।

लज्जा और शर्मके मारे मेरा सिर झुका हुआ था। झुकी हुई पलकोंकी ओटमें एक बार तुम्हारी ओर झाँक गया था। गुलाबकी कोमल पंखड़ीके समान, बालरविकी अरुण लालिमाके समान दो प्यारे-प्यारे त्रिभुवनमोहन चरण! नखोंसे सुस्निग्ध ज्योत्स्नाकी दिव्य धारा छूट रही थी! पीताम्बर एड़ीको चूम रहा था। कमलदलमें जैसे सुन्दर रेशे और पंक्तियाँ होती हैं चरणोंके अग्र भागमें, दो अंगुलियोंके बीच वैसी ही कोमल रेखाएँ थीं। दृष्टि गड़ी की गड़ी ही रही। लाज-शर्म छोड़कर कितनी देरतक मैं एक टक देखता रह गया उन प्राणके धनके समान चरणोंको, सो याद नहीं है परन्तु जब होशमें आया तो देखता क्या हूँ कि हृदयके कमलकोषमें वे ही दोनों चरण विराजमान हैं!

मन, इस बार, अनायास ही इस मायावीके जालमें जा फँसा। बंसी लगाकर वह मेरे हृदयको फँसाना चाहता था। चरणोंकी ओर दृष्टि गयी नहीं कि लोक-परलोककी सारी कड़ियाँ पटा-पट टूट गयीं ! एक विचित्र व्याकुलता अपने लिये मेरे हृदयमें भरकर वह छलिया जा छिपा, न जानूँ कहाँ। रह-रहकर प्राणोंमें एक हौल-सी उठती, एक हूक-सी होती। सब कुछ उसके बिना लगने और सूना लगने लगा। मनमें बार-बार यही आता कि वह अकारण प्रेमी कितना उदार है जो मेरी भूलों और अपराधों पर प्यारका पर्दा डालकर अपनी ओर खींचना चाहता है और अपने ही प्रेमका जादू चलाकर वह मेरा प्रिय बन रहा है। यदि 'वह' पूर्णतः अपना होता ! कितने प्यारे ये उसके सुन्दर चरण ! कैसा लुभावना होगा उसका मुखमण्डल ! क्यों न अच्छी तरह देख ही लिया। लज्जाकी बात क्या थी जब वह स्वयं मेरे घर आया था ?

चैत्रकी पूर्णिमा थी। मलयसमीरके हिल्लोरसे उल्लसित प्रकृति नव-नव उल्लासमें इठला रही थी। एक अनिर्वचनीय आनन्द प्राण-प्राणमें किसीके साथ रसमिलनके लिये प्रेरणा

CC-O. Jangamwadi Math Collection, Varanasi. Digitized By Siddhanta eGangotri Gyaan Kosha

कर रहा था। नयी मंजरी, नये किसलय, नयी-नयी कुसुम-कलिकाएँ, उनकी शोभा और सुगन्धि हृदयमें एक अपूर्व उल्लासकी तरंगें उठा रही थीं। जिधर भी दृष्टि जाती रूप और छविकी हाट लगी हुई थी। प्रकृति अपनेको सँभाल नहीं पाती थी। मैं बगीचेमें, बाहर एक सीतलपाटी बिछाये सो रहा था। चम्पा-चमेली, मल्लिका-मालती, मौलश्री और हरसिंगार, गुलाब और जूहीकी भीनी-भीनी गन्धसे सारा उपवन नन्दनकानन हो रहा था। पास ही रजनीगन्धा-की गन्ध बरबस मनको बेसँभार कर रही थी। आकाशमें तारिकाएँ जगमगा रही थीं और चन्द्रमाका हृदय गुदगुदा रही थीं। मैं आधा सोया और आधा जाग रहा था। आँखें बाहरसे बंद और भीतर खुली हुई थीं। किसी 'अपने', सबसे 'अपने'के मिलनकी लालसा प्राणोंको विकल कर रही थी! हृदयमें किसी अनदेखेका प्यार उमड़ रहा था!

धीरे-धीरे समग्र चेतना केन्द्रीभूत होकर हृदय-सरोवरमें नहाने लगी। फिर देखता क्या हूँ—हरि! यह तुम्हारी कैसी लीला है! बाहरका समस्त सौन्दर्य, समस्त शृंगार और शोभा; यह समस्त आकाश और यह अमृतवर्षिणी चन्द्र-ज्योत्स्ना, ये असंख्य नक्षत्र, सभी लताएँ और वल्लरियाँ अपनी मादक गन्धको लिये हुए मेरे हृदयदेशमें समा रही हैं;—एक-एक कर नहीं, अनायास, अचानक सारा-का-सारा आलोक, सारी वन-श्री मेरे हृदयलोकमें छा गयी। हृदयके विस्तारकी कोई कल्पना नहीं की जा सकती—समस्त चर-अचर बड़ी खुशीसे उसमें समा सकते थे, केलि-क्रीड़ा कर सकते थे! फिर क्या सुनता हूँ—धीरे-धीरे कोई वंशी बजा रहा है हृदयकुञ्जके भीतरसे। उसकी काया स्पष्ट नहीं दीख रही है परन्तु लताओं और वल्लरियोंके बीच-बीचसे कभी-कभी कुछ किरणें बाहर आ जाती हैं—बड़ी ही स्निग्ध, बड़ी ही मोहक। सारी प्रकृतिमें एक आनन्द-स्रोत बह उठा। लता-वल्लरियाँ पुलकित हो उठीं। प्राण-प्राणमें, जीव-जीवके हृदयदेशमें वही तान-तरंग उद्वेलित हो उठी। सभीके प्राण खिंच आये उस आकुल आह्वानके जादूभरे स्वरमें। शरीर जहाँ-के-तहाँ रह गये। कोई भी अपने वशमें नहीं था। और वह रसिकशेखर कुञ्जमें छिपा-छिपा नयी-नयी तानें छेड़कर चर-अचर सभीको खेलमें बुला रहा था! सँपेरा जैसे साँपको नचावे वही दशा थी। सभी नाच रहे थे उसके स्वर-संकेत-पर और वह स्वयं सभीके साथ अपनी समस्त लीलाको अनावृतकर, सारे पर्दे हटाकर नाचने लगा! उस समय लीला-विलासका उत्फुल्ल मधु मदिरका जो स्रोत उमड़ा उसमें सभी डूब गये! सभीके साथ वही एक! वही एक परिधिमें भी सबके साथ नाच रहा है, वही एक केन्द्रमें स्थिर सबको नचा रहा है—

अङ्गनामङ्गनामन्तरे माधवो
माधवं माधवं चान्तरेणाङ्गना।
इत्थमाकल्पिते मण्डले मध्यगः
संजगौ वेणुना देवकीनन्दनः॥

जगत्के समग्र बन्धनों और दुःख-तापोंसे छुटाकर इस रस-राससें एक कर लेनेकी तुम्हारी यह दिव्य मंगल कामना! सारा रास्ता तुम्हें ही तय करना पड़ता है फिर भी हम मानव अपने प्रेमका अभिमान नहीं छोड़ते! बाहरसे तुम्हीं आकर्षित करते हो, भीतरसे तुम्हीं आकृष्ट होते हो और बाहर-भीतरके बीचका भीना आवरण जब हट जाता है, उसे बलात्, हठपूर्वक जब तुम हटा देते हो तो फिर जो कुछ होने लगता है उसका वर्णन कोई कैसे करे! यह रस-रास तो सृष्टिके आदिसे ही प्रत्येक जीवके हृदयमें छिड़ा हुआ है। जीव-जीवके हृदयकुंजमें बैठे हुए, छिपे हुए तुम मुरली टेर रहे हो, बुला रहे हो, आवाहन कर रहे हो! और हमारी तनिक-सी रुझान देखकर स्वयं प्रेमपरवश होकर हमारे हृदयका वज्रद्वार खोल देते हो और अपनी खुली हुई भुजाओंसे हमें सदाके लिये अपने आलिङ्गन-पाशमें बाँधकर रसमें सराबोर कर देते हो। मुझे क्या पता था कि तुम्हारा सारा परिश्रम, सारी चेष्टा, सारा संकेत मुझे मेरे हृदयमें ही बुलानेका था! मेरे घरमें ही तुम बंदी हो, मैं बाहर-बाहर कई जन्मोंसे भटक रहा था!

'माधव'

CC-0. Jangamwadi Math Collection. Digitized By eGangotri

राधेश्यामका कुआँ

(कहानी)

["चक्र"]

'इस कुएँमें राधेश्याम कहना होता है। राधेश्याम कहो !'

मेरे साथीने मुझे प्रेरित करते हुए स्वयं कुएँमें मुँह झुकाकर बड़ी लम्बी ध्वनिसे कहा 'रा-धे-श्या-म'।

मैं देख रहा था कि जो यात्री स्त्री या पुरुष आगे जाते थे, सभी उस कुएँमें सिर झुकाकर राधे-श्यामकी यथासम्भव ऊँची ध्वनि लगाते थे।

कुएँको जगत कुछ ऊँची थी। मार्ग नीचा होनेके कारण कुएँका मुख कमरसे ऊपर ही पड़ता था। ऊपरसे देखनेपर कुआँ साधारण पुरानी ईंटोंका बना था। उसकी जगत जीर्ण हो चुकी थी। घास-फूस उग आये थे।

मैंने एक बार झाँककर कुएँके भीतरी भागको देखा। जल था तो सही, पर बहुत नीचे। बड़ और पीपलके पौधोंने भी अपना आसन जमा लिया था। ईंटें टूट-फूट गयी थीं। भीतर एक छोटी चिड़िया बैठी थी। दो मैनाओंने फड़फड़ाकर बतलाया कि इस समय तो यह हमारा राजभवन है।

जितनी देर मैं कुएँको देख रहा था, उतनी देर-में कई यात्री आकर मेरी बगलसे उसमें राधेश्यामकी ध्वनि लगा गये। उस कूपकी दशा देखनेका कष्ट कोई क्यों करने लगा ? सिर झुकाया, ध्वनि लगायी और अपना मार्ग लिया।

मेरे साथीने पुनः ध्वनि लगानेकी प्रेरणा की। मैंने भी उच्चस्वरसे कहा 'रा-धे-श्या-म'। प्रतिध्वनिने मेरे कर्णकुहरोंको गुंजित कर दिया 'रा-धे-श्या-म'। हम फिर परिक्रमा-पथपर बढ़ चले।

(२)

श्रीवृन्दावनकी पावन बीथियोंमें विचरण करनेवाले प्रेमरस-छकके पागलोंका कभी अभाव नहीं रहा है। उस प्रेमकी भूमिकी रजमें ही कुछ ऐसी मादकता है। प्रेमके देव उस रजमें स्वयं नृत्य करते थे, उसे अंगोंमें लपेटते और इधर-उधर देखकर, दूसरोंकी दृष्टि बचाकर उसे चख भी लेते। आज भी भावुक भक्त वहाँ रासेश्वरी और रासविहारीकी नित्य रास-लीलाका दर्शन पाते हैं।

हम तबकी बात कहनेवाले हैं, जब वृन्दावन आज-सा बाजार न था। एक-दो विरक्त महापुरुष वृक्षोंके नीचे या फूसकी झोपड़ियोंमें रहते थे। एक भी पक्का तो क्या कच्चा मकान भी नहीं था। वे साधु या तो पासके ग्रामोंसे मधुकरी कर लाते या वहीं उन्हें कोई कुछ दे जाता। मयूर, बन्दर तथा जंगली गायोंकी भरमार थी। करीलकी कुञ्जोंमें जहाँ-तहाँ हिरनोंके झुण्ड खेलते रहते थे।

उस समय भी दूर-दूरसे पैदल चलकर बहुत-से प्रेमी दर्शनार्थ वहाँ आते थे। यात्री मथुरासे प्रातः वृन्दावन आते। दर्शन, परिक्रमा आदि करके सन्ध्यातक अवश्य ही लौट जाते। उस सुनसान जंगलमें उस समय वही रहते थे जिन्हें शरीरका कोई मोह न था। बाह्य सुखोंकी कोई अपेक्षा न थी।

उन्हीं गिने चुने लोगोंमें एक राधेश्यामजी बाबा भी थे। दिन-रात उच्चस्वरसे राधेश्यामकी ध्वनि लगाना और पागलोंकी भाँति यहाँसे वहाँ घूमा करना यही उनका काम था। इसीसे व्रजके लोगोंने उनका नाम 'राधेश्याम बाबा' रख दिया।

CC-0. Jangamwadi Math Collection, Varanasi.Digitized By Siddhanta eGangotri Gyaan Kosh

गौर वर्ण, पतला पर सुदृढ़ शरीर तथा तेजोमय मुखमण्डल राधेश्यामजीके चरणोंमें मस्तक झुकानेको विवश कर देता था। केवल एक कौपीन ही उनका सब आच्छादन थी। किसी एक वृक्षके नीचे किसी-ने उन्हें दो रात्रि सोते नहीं देखा।

बच्चोंकी भाँति दौड़ते, चाहे जहाँ भी धूलिमें लोटने लगते। सर्वदा खिलखिलाते रहते। गोप चरवाहे लड़के उन्हें देखते ही तालियाँ बजाकर कहने लगते 'राधेश्याम, राधेश्याम' और आप भी उनके समीप उछल-उछलकर नाचते, कूदते और गाते 'राधेश्याम, राधेश्याम।'

इन महापुरुषकी मित्रता, बस, इन चरवाहों, बन्दरों, मयूरों, मृगों, गायों और विशेषतः छोटे बछड़ोंसे थी। यात्रियोंसे तो बोलते नहीं थे। बहुत प्रसन्न हुए तो 'राधेश्याम' कह दिया। नहीं तो दूसरी ओर दौड़ छूटे। वैसे मौन नहीं थे। छोटे बछड़ोंसे, पेड़ोंसे तथा करीर-लताओंसे कभी-कभी जाने क्या घंटों बातें करते रहते थे।

राधेश्यामजी केवल चरवाहोंकी रोटियाँ ही ग्रहण करते, वह भी यदि बिना माँगे मिल जायँ। चरवाहे गोप इन्हें ढूँढ़ते रहते थे कि आज ये किधर वनमें दौड़ते फिरते हैं। गोप बड़े प्रेमसे अपनी सूखी रोटियाँ, नमक, साग, मक्खन, छाछ जो भी घरसे लाते, राधेश्यामजीको ढूँढ़कर देते। जो मौजमें आयी ले लेते, नहीं सिर हिला देते।

किसीको कुछ पता न था कि ये विलक्षण अवधूत कहाँसे व्रजमें आये। इनकी जन्मभूमि कहाँ है। किसीको यह जाननेकी आवश्यकता भी न थी।

कभी-कभी गोप अपनी व्रजभाषामें पूछते 'बावरे! हम लोग रोटी ना देय तो कहा खायगो?' अर्थात् पगले! हम तुझे रोटी न दें तो क्या खायगा? आप तुरंत कहते 'जाको घर है वाय तो खवावनई परैगो।' जिस (श्रीकृष्ण) का यह घर है, उसे तो खिलाना ही पड़ेगा।

एक दिन किसीने पूछा 'महाराज! आप पूजा क्यों नहीं करते?' आप हँस पड़े 'राधेश्याम' की ध्वनि लगाकर। सचमुच यह क्या कम पूजा है। पूजाका सार सर्वस्व तो है ही।

ज्येष्ठकी दोपहरी थी। रमणरेतीके पास इधर-उधर मीलों जलका कहीं नामोनिशान न था। दावानल प्रभृति कुण्ड पर्याप्त दूर थे और सूख चुके थे। यमुनाजी उन दिनों वहाँसे दूर हट गयी थीं। आसपासके वृक्ष भी सूख गये थे। पशु-पक्षियोंका इस ऋतुमें उधर निवास ही नहीं था।

भूमिपर मार्तण्डकी किरणें अग्नि-वृष्टि कर रही थीं। उष्ण पवन धूलिके साथ शरीरको झुलसाये जा रहा था। किरणोंकी गोदमें वेदान्तके विवर्तवादके अनुसार अनन्त समुद्र हिलोरें ले रहा था।

इस भीषण समयमें भी एक अवधूत रमणरेतीमें अपनी मस्तीसे उछल रहा था। वर्षाके सीकरोंमें नृत्य करते मयूरकी भाँति वह कूदते हुए गा रहा था 'राधेश्याम, राधेश्याम, राधेश्याम।' उसपर न तो धूपका प्रभाव था और न वायुका। मानो वह प्रकृतिका अधीश्वर हो तथा प्रकृति उसके लिये अनुकूल बर्ताव कर रही हो।

इसी समय कोई एक यात्री परिक्रमामार्गसे निकला। यात्री सुकुमार तथा किसी उच्च एवं सम्पन्न कुलका था। वह मथुरासे आज ही वृन्दावन आया था। दूसरे स्थलोंके दर्शन तथा महात्माओंके सत्संगमें देर हो गयी। उसे क्या पता था कि परिक्रमामें जल नहीं है। सन्ध्याको मथुरा लौटना अनिवार्य था,

CC-0. Jangamwadi Math Collection, Varanasi.Digitized By Siddhanta eGangotri Gyaan Kosha

अतः दोपहरीमें तनिक कष्ट उठाकर भी उसने परिक्रमा करनेका निश्चय किया था।

प्यासके मारे यात्रीका मुख सूख गया था। ऊपरसे धूप और उष्ण वायु। एक-एक पद चलना भारी हो गया। आकुलतासे वह चारों ओर दृष्टि दौड़ाता, पर कहीं भी जलका चिह्न न था। उसे जीवनसे निराशा हो गयी। इसी समय यात्रीने अवधूतजीको देखा। सम्पूर्ण शक्ति एकत्र कर उनकी ओर जल माँगने बढ़ा। वह उनतक पहुँच भी न पाया था कि मूर्छित होकर गिर पड़ा।

अवधूतजीने उस यात्रीको उठाया। उनके अमृतस्पर्शने चेतना लौटा दी। फिर भी प्यासके मारे वह बोल न सका। बगलमें ही एक पुराना सूखा कुआँ था। यह प्रसिद्ध था कि गोपालने सखाओंके प्यासे होनेपर उसे वंशीसे बनाया था। इस समय तो वह एक सूखा गड्ढा मात्र था।

अवधूतकी दृष्टि एक बार ऊपर उठी। कुछ सोचकर उन्होंने कुएँमें सिर झुकाकर उच्चस्वरसे पुकारा 'राधेश्याम।' सहसा कुआँ मुखतक जलसे भर गया। यात्रीने जलपान किया। उसे जीवनदान मिला।

(३)

दूसरे दिन वही यात्री मथुरासे फिर वृन्दावन लौटा। बहुत अन्वेषण करनेपर भी वे अवधूत उसे नहीं मिले। फिर कभी गोप चरवाहोंने भी उन्हें नहीं देखा। लोगोंका अनुमान है कि इस चमत्कारसे जो प्रसिद्धि हुई, उसके फलस्वरूप जनसमुदायके पीछे पड़नेके भयसे वे कहीं गुप्तरूपसे रहने लगे। उस यात्रीने उस कुएँको ईंटोंसे बँधवा दिया।

कुएँमें अबतक जल है। भक्तोंका विश्वास है कि कुएँमें राधेश्यामकी ध्वनि लगानेसे भगवान् उस अपने परमप्रेमीकी स्मृतिसे प्रसन्न होते हैं।

तुम्हारी धरोहर !

मैं तुम्हारी धरोहरकी रक्षा करता हूँ, रात-दिन ! सायं-प्रातः ! लोग उसे मेरा कहते हैं, किन्तु, ममत्व कैसा ? जब सब कुछ अर्पण कर चुका, तो, ममता कैसी ? अपनापन कैसा ? वह तो तुम्हारी ही वस्तु है, मुझपर केवल उसकी रक्षाका भार है ! मैं उसका रखवाला हूँ !

× × ×

कोई आकर उसे ले न जाय—उसे किसी प्रकारकी हानि न पहुँचे—इसीलिये मैं उसकी रक्षा करता हूँ—तनसे, मनसे, धनसे !

× × ×

मेरी परीक्षा मत लो, मैं इस योग्य नहीं, मेरे स्वामी ! बहुत दुर्बल हूँ—कमजोर हूँ ! मुझमें इतना बल नहीं कि इसकी रक्षा कर सकूँ, विवश हूँ ! सत्-असत्का विवेक भूल बैठा हूँ, कहीं ऐसा न हो, तुम्हारी धरोहर मुझसे छिन जाय, मुझे अयोग्य समझ—कायर समझकर—कोई उसे हथिया ले—मेरी आँखोंमें धूल झोंककर ! इसीलिये तुमसे विनती करता हूँ ! तुम्हारे हाथ-पाँव जोड़ता हूँ देव ! उसे ले लो ! अपनाओ !

त्वदीयं वस्तु गोविन्द ! तुभ्यमेव समर्पये !

—श्रीरामकृष्ण 'भारती'

CC-O. Jangamwadi Math Collection. Digitized By Siddhanta eGangotri Gyaan Kosha

साहित्यका उद्देश्य—लोकजीवन

(लेखक—पं० श्रीधर्मदेवजी शास्त्री, दर्शनकेसरी, दर्शनभूषण, सांख्य-वेदान्त-न्यायतीर्थ)

भारतीय धर्मकी यही विशेषता है कि वह अनेकमें एकके दर्शन करनेका आदेश करता है। भारतीय संस्कृतिका अर्थ है—पिण्डके 'मैं' से उठकर ब्रह्माण्डके 'मैं' से नाता जोड़ना। इसका उपाय भी हमारे ऋषियोंने बताया है। वह है नरके रूपमें नारायणकी सेवा करना। धर्मकी मालामें सेवा मध्यमणि है।

जिस प्रकार प्रत्येक व्यक्तिमें आत्मा है और उसीके रहनेपर ही व्यक्ति जीवित समझा जाता है। इसी प्रकार समाजमें भी एक आत्मा है जिसकी सत्तापर ही समाजको जीवित कहा जा सकता है। उस आत्माको व्यक्त करनेके अनेक साधन हैं, यथा—रीतिरिवाज़, शिल्प, कौटुम्बिक जीवन, रहन-सहन, व्यापार, ललितकला आदि। साहित्य भी इन साधनोंमें एक है। और साधनोंकी अपेक्षा इसपर बाह्य परिस्थितिका कम-से-कम प्रभाव पड़ता है। साथ ही यह है भी व्यापक। इसे कम-से-कम बन्धनमें डालनेका प्रयास किया जाता है। इसलिये साहित्य भी समाज तथा लोकसेवाके लिये ही है, अपने लिये नहीं। साहित्य उद्देश्य नहीं, अपितु वह नरके रूपमें नारायणकी सेवा करनेका अन्यतम उपाय है। जनसेवाके पवित्र कार्यमें ही उसका उपयोग होना उचित है। सेवा ही साहित्यका देवता है।

क्योंकि साहित्य सामाजिक आत्माको व्यक्त करनेका उपाय है। अतः जो साहित्य अन्य साहित्यका अनुकरण-मात्र है अथवा जिसका निर्माण केवल 'कुछ लिखने' की भावनासे होता है वह सच्चा साहित्य नहीं। वर्तमान कालकी सैकड़ों भी अनुकरण करनेकी दृष्टिसे लिखी गयी पुस्तकें जिस भारतीय आत्माको व्यक्त नहीं कर सकतीं। प्राचीन कालकी एक भी कबीर या तुलसीदास अथवा भवभूति या कालिदासकी पुस्तक उनकी अपेक्षा अधिक भारतीय आत्माको सत्यरूपमें व्यक्त कर सकती है। 'अन्य' बननेका इच्छुक अपने 'स्व' को नहीं पा सकता और 'स्व' 'अन्य' भी नहीं हो सकता।

भारतीय आत्माको व्यक्त करनेवाला समन्वयात्मक साहित्य भारतकी सभी प्रान्तीय भाषाओंमें पाया जाता है। भाषा आदिके अनेक भेद रहनेपर भी यही आत्मव्यक्ती-करणकी समानता ही वह लड़ी है जो भारतकी विभिन्न प्रान्तीय भाषाओंको एक दूसरेसे जोड़नेवाली है। यही समानता ही देशकी एकता और राष्ट्रीयताका मूल आधार है। इसीलिये ही हम कह सकते हैं कि चाहे समूचे राष्ट्रमें भाषा, लिपि, धर्म आदिके अनन्त भेद हों तथापि राष्ट्रका आत्मा एक है और वह है संस्कृति। जो भारतीय अनेकोंमें इस एकताका और अभेदका साक्षात्कार नहीं करता, समझना चाहिये उसने राष्ट्रके आत्माका साक्षात्कार नहीं किया। इसी प्रकार जो साहित्य अभेदमें भेदकी भावनाको जागृत करता है वह भी आत्मशून्य साहित्य है। शरीरसे सुरूप होनेपर भी उसे राष्ट्रमें रखना अनिष्टकर है। उसके सड़ जानेका भय है। उससे समाजके वायुमण्डलके दूषित होनेकी सम्भावना है। ऐसे साहित्यपर अंकुश रखनेकी आवश्यकता है। इसीलिये ही प्रान्तीयता और साम्प्रदायिकता-को उत्तेजन देनेवाले साहित्यको मैं साहित्य नहीं कहता। इस प्रकार तो हम अपनी संस्कृतिका सर्वनाश करेंगे और पायेंगे भी सर्वनाश ही।

इधर कुछ साहित्यकार कहने लगे हैं कि 'साहित्य साहित्यके लिये हैं।' इसका यदि यही अर्थ हो कि साहित्य पैसे कमानेके लिये नहीं, विषयलोलुपताको बढ़ानेके लिये नहीं, यशके लिये नहीं तो ठीक है। परन्तु यदि इसका अर्थ यह हो जैसा कि प्रायः समझा जाता है कि साहित्यका उद्देश्य और कोई नहीं, वह अपनेमें ही पूर्ण है, उसपर किसीका नियन्त्रण नहीं तो यह ठीक नहीं। योगी याज्ञवल्क्यके शब्दोंमें—'न वै सर्वस्य कामाय सर्वं प्रियं भवति आत्मनस्तु कामाय सर्वं प्रियं भवति', सब वस्तुओंकी उपादेयता सबके लिये नहीं अपितु आत्माके लिये है। जो साहित्य सामाजिक आत्माको उन्नत करनेकी अपेक्षा अवनत करता है उसे साहित्य कौन कहता है? साहित्यका वाच्यार्थ भी है हितके साथ वर्तमानता (हितेन सह वर्तते तस्य भावः)। साहित्यका निर्माण केवल अपने लिये नहीं होता वह तो जनताके लिये बनाया जाता है। इस प्रकार जिसका निर्माण जनता और समाजके हितकी दृष्टिसे होता है वही साहित्य है। इसीलिये तो संसारका महापुरुष सेगाँवका संत महात्मा गांधी कहता है कि साहित्यका उद्देश्य है—'जनसेवा'। जिस

CC-0. Jangamwadi Math Collection, Varanasi. Digitized by eGangotri Siddhanta eGangotri Gyaan Kosha

साहित्यके निर्माताके हृदयमें जनसेवाकी भावनाका उदय नहीं हुआ उसकी कृति साहित्याभास है।

उत्कृष्ट कवियोंकी 'स्व' भावनाका क्षेत्र भी व्यापक होता है। वे तो उसपर भी 'आत्मा' का साक्षात्कार करते हैं। जो चीज़ अतिकान्त है—सर्व साधारणकी आँखोंसे नहीं दीखती, उसे भी वे देखते हैं। वे तो 'मैं' में सबका और सबमें 'मैं' का साक्षात्कार करते हैं। अतः यदि वे 'स्वान्तः-सुखाय' भी कविता करते हैं, तब भी वह जनसेवाके लिये ही होती है। ऐसी स्थितिमें पहुँचे हुए व्यक्तिकी तो प्रत्येक कृति स्वभावतः जनसेवाके लिये ही होती है उसी प्रकार जैसे पानीका प्रवाह स्वभावतः निम्नाभिमुख होता है। ऐसा व्यक्ति तो जीता ही 'नारायण' के लिये है जो भेदमें अभेददर्शनका सच्चा अर्थ है। वेदमें इसीलिये ही अनेक स्थानोंपर परमात्माको कवि कहा गया है!

कुछ विद्वान् कहते हैं कि 'साहित्य बोधके लिये है।' परन्तु हम तो कहते हैं कि बोध भी तो किसी औरके लिये ही है। और वह 'और' है आत्मा। जो बोध मनुष्यताका अपमान करना सिखाता है, जो बोध ऊँच-नीचका भेद उत्पन्न करता है उसे बोध कौन कहता है, उसका उपयोग ही क्या? यदि किसी व्यक्तिको नख-शिखका, तथा भ्रूविक्षेप और नायिकाभेदका ज्ञान नहीं होगा तो कौन-सा महान् अनिष्ट हो जायगा। साहित्यको तो समाजका बन्धु—मित्र होना चाहिये। उससे तो समाजका आत्मा शुद्ध और उन्नत होना चाहिये। और साहित्यसे तो जनताके चरित्रका पद (Standard) बढ़ जाना चाहिये, घटना नहीं। साहित्यके अध्येताकी 'मैं' भावना व्यापक हो जानी चाहिये। उसे तो गरीबों, हरिजनों और ामीणोंका हितैषी बनना चाहिये। आज क्या है? पढ़े-लिखे लोग इनसे और भी दूर हो जाते हैं। यह किसका दोष है? साहित्यका। वास्तवमें इधर साहित्यका निर्माण साहित्यके ही आधारपर हो रहा है। वह किसी जीवनकी प्रेरणासे नहीं बनता। मैं तो समझता हूँ जो 'साहित्य' के लिये 'साहित्य' की घोषणा करते हैं वे अनियन्त्रित रहना चाहते हैं। हम यह स्वीकार करते हैं कि साहित्यपर कम-से-कम नियन्त्रण रहना चाहिये। परन्तु यदि साहित्यपर धर्मात्मा वीतराग पुरुषोंका नियन्त्रण रहे तो इसमें क्या दोष है?

प्राचीन कालमें शासनकी बागडोर राजाके हाथमें रहा होती थी। शुक्रनीतिके 'राजा प्रजानां स्वामी स्याद् राज्ञः स्वामी पुरोहितः' इस वचनानुसार राजा प्रजाका स्वामी होता था। परन्तु राजाका भी स्वामी पुरोहित होता था। पुरोहितका अर्थ है व्यवस्थापक ब्राह्मण्। (पुर एनं दधति धर्मकार्येषु)। त्यागी ब्राह्मणोंका ही सब विषयोंपर नियन्त्रण होता था। यदि आज भी इस प्रकारके त्यागी महात्मा पुरुषोंका साहित्यपर नियन्त्रण रहे तो इससे साहित्यकी स्वतन्त्रतापर कोई भी आघात नहीं होगा, उसकी ग्राह्यता और उपयोगिता अवश्य बढ़ जायगी।

वैसे तो मैं कई वर्षोंसे अध्यापनकार्य ही करता हूँ। परन्तु तीन-चार वर्षोंसे कन्याओंके पढ़ानेका अवसर मिला है। साहित्यरत्नादि ऊँची कही जानेवाली परीक्षाओंमें साहित्यके नामपर जो साहित्य इस समय निश्चित किया गया है और पढ़ाया जाता है वह इतना गंदा है कि स्वयं भी नहीं पढ़ा जा सकता। लड़कों-लड़कियोंको पढ़ानेकी तो बात ही क्या। ऐसे साहित्यको, जो सदाचारके पीछे लाठी लिये हो, 'अलंकार-शास्त्र' कैसे कहा जा सकता है? मैं जानता हूँ, अधिकतर विज्ञ पुरुष अपने लड़के-लड़कियोंको इन ऊँची परीक्षाओंमें इसीलिये नहीं बैठने देना चाहते कि इन पाठ्य पुस्तकोंमें अश्लील पुस्तकें बहुत हैं। कुछ लाचारीसे पढ़ाये जाते हैं और कुछ पता ही नहीं क्यों? परन्तु सर्वथा देशके भविष्यको तो अन्धकारमय ही बनाया जा रहा है। यदि विचार है यदि हमें देशका हित अभिप्रेत है तो इस प्रकारके सब साहित्यको दूर कर देना होगा। यह साहित्य जीवनके लिये नहीं, मृत्युके लिये अवश्य है।

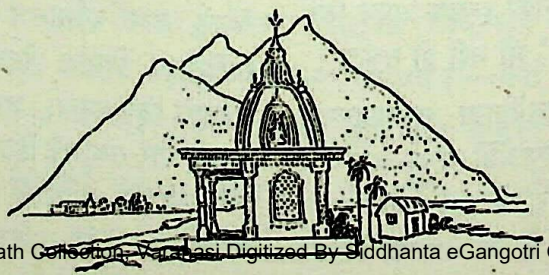

CC-O. Jangamwadi Math Collection. Varanasi. Digitized By Siddhanta eGangotri Gyaan Kosha

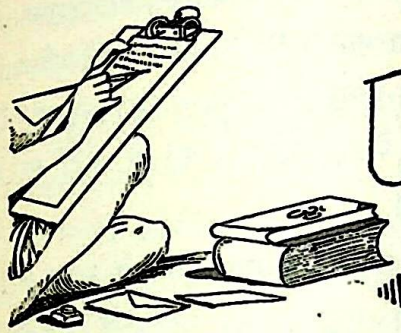

परमार्थ पत्रावली

(श्रीजयदयालजी गोयन्दकाके पत्र)

(१)

तुमने लिखा कि दूकानका काम अधिक देखना पड़ता है जिससे भजनमें और भी अधिक भूल हो जाती है सो ठीक है। भजन-ध्यानको स्थितिमें सावधान रहते हुए जितना काम हो सके, करना चाहिये। कामसे डरना नहीं चाहिये। न कामको छोड़ना ही चाहिये। भजन-ध्यानमें प्रेम होनेपर उस मनुष्यका काम स्वयं ही छोड़ देता है। संसारके कामसे प्रेम छोड़कर भगवान्‌में प्रेम करना चाहिये। फिर संसारका काम चाहे जितना हो, कुछ हर्ज नहीं! फलासक्तिको छोड़कर निष्कामभावसे भगवान्‌के नामका जप और स्वरूपका ध्यान करते हुए प्रसन्न मनसे भगवान्‌के लिये काम करना चाहिये। जो कुछ संसार प्रतीत होता है वह भी भगवान्‌की लीला है। भगवान् ही लीला कर रहे हैं। उनकी रुचिके अनुसार ही लीलावत् ही काम करना चाहिये। मालिकके काममें सहारा देना चाहिये। मालिककी इच्छासे ही सब काम होते हैं। मालिक जैसा करें, उसीमें प्रसन्न रहना चाहिये। उसके विपरीत इच्छा हो नहीं करनी चाहिये। और काम करते समय भी मनमें अप्रसन्न होना ठीक नहीं। इससे मालिक अकर्मण्य समझता है, शरणागतिमें दोष आता है। और वह निष्काम कर्म भी नहीं समझा जाता। अपने मनके अनुसार इच्छा करना ही शरणागतिमें दोष लगाना है। इसलिये अपनी इच्छाको सर्वथा छोड़कर जिससे स्वामी प्रसन्न हों वही काम स्वामीके लिये लीलामात्र मानकर करना चाहिये। जो मनुष्य संसार-को मिथ्या समझ लेगा वह कामसे कभी घबरायेगा नहीं! जो मनुष्य स्वामीके कामको झंझट समझकर उससे जी चुराता है वह अकर्मण्य समझा जाता है। जो लीलामात्र कामको सच्चा समझता है, स्वामी उसे मूर्ख मानता है, और जो मिथ्या स्वप्नवत् कामको वास्तवमें ही स्वप्नवत् (लीलामात्र) समझता है, मालिक उसीको अपना ज्ञानी भक्त समझता है। और तुमने लिखा कि मैंने अभी समयको अमूल्य नहीं समझा; सो ठीक है। समयको अमूल्य जान लेनेपर निरन्तर भजन, ध्यान होते रहनेमें संसारके काम कुछ भी अड़चन नहीं डाल सकते।

जिन मनुष्योंकी शरीरमें आसक्ति है, यदि उनके जेल या फाँसीके योग्य कोई मुकद्दमा लग जाय तो संसारके सब काम करते हुए भी वे उसके चिन्तनको नहीं भूल सकते। जिस किसी उपायसे उस मुकद्दमेसे छुटकारा हो उसी बातको वे सर्वोत्तम मानते हैं। इसीलिये उसको भूलते नहीं। इसी प्रकार जो यमराजके द्वारा दी जानेवाली फाँसी (मृत्यु) के मुकद्दमेको समझ लेता है, वह भी जबतक उससे छुटकारा नहीं पा लेता, तबतक छुटकारेके लिये प्रयत्न करता रहता है। जिसे यह विश्वास है कि

CC-0. Jangamwadi Math Collection. Varanasi.Digitized By Siddhanta eGangotri Gyaan Kosha

मुझपर चौरासी लाख बार शूली चढ़नेका मुकद्दमा चल रहा है, अर्थात् चौरासी लाख योनियोंमें जन्म लेकर मरना पड़ेगा, उसे जबतक इस मुकद्दमेसे छुटकारा न हो जाय, तबतक क्षणभरके लिये भी चैन नहीं पड़ता।

जैसे धनका लोभी चलते-फिरते सब काम करते हुए भी निरन्तर इसी चिन्तामें रहता है कि कैसे धन मिले। जैसे दुष्ट स्वभावके कारण नीच पर-पुरुषमें आसक्त दुराचारिणी स्त्रीका चित्त सावधानीके साथ घरका काम-काज करते हुए भी निरन्तर पर-पुरुषके चिन्तनमें लगा रहता है, और वह अपना भेद भी किसीपर प्रकट नहीं होने देती है। इसी प्रकार निरन्तर गुप्तरूपसे तथा लगनके साथ श्रीनारायणका प्रेमपूर्वक स्मरण करना चाहिये। जो नारायणको छोड़कर संसारसे प्रीति करता है, वह तो अपने ही हाथों अपनी गर्दन मारता है।

(२)

तुमने लिखा कि 'निरन्तर भगवान्‌का चिन्तन-सहित जप हो सके ऐसी कोई व्यवस्था होनी चाहिये;' सो ठीक है। यदि तुम्हारे मनमें ऐसी चाह होती है तो बड़ी उत्तम बात है। फिर देर क्यों हो रही है? जिसको किसी वस्तुकी इतनी प्रबल चाह होगी, वह तो उसीके परायण हो जायगा! फिर ऐसा होनेमें देर क्या है? परन्तु अभी पूरी चाह नहीं हुई है। इस चाहके साथ जो सांसारिक वस्तुओं-की चाह भी लगी हुई है वही इसमें कलंकरूप है। जो भगवान्‌को सर्वोत्तम समझ लेगा, वह सभी समय एकमात्र भगवान्‌की ही चाह करेगा। अन्य वस्तुकी चाहको मनमें स्थान ही न देगा। सर्वोत्तम वस्तुके बदले कोई बुरी चीज कैसे ले सकता है?

भगवान्‌का भजन-ध्यान अमूल्य हीरे-माणिक्य हैं, और सांसारिक भोग-पदार्थ काँच-पत्थर! इस बातको जो समझ लेगा वह भजन-ध्यानरूप हीरे-माणिक्यको छोड़कर काँच-पत्थररूप विषय-भोगका व्यवहार कैसे करेगा? जो ऐसा करेगा, वह तो महा मूर्ख ही समझा जायगा!

समयको अमूल्य समझना चाहिये, भजन अधिक होनेका उपाय पूछा,—सो भगवान्‌के नाम-जपको सर्वोत्तम समझ लेनेपर भजन अधिक हो सकता है। भगवान्‌के नामकी महिमा तथा प्रभाव जाननेपर भी भजन अधिक हो सकता है। सब लोग एकत्र होकर भगवान्‌की चर्चा करें तो बड़ा उत्तम है। सत्संग ही सार है।

(३)

आपने लिखा—'मुझसे नाम-जपमें बहुत भूलें होती हैं, यह मेरे पुरुषार्थकी ही त्रुटि है।' सो पुरुषार्थमें त्रुटि तो नहीं रखनी चाहिये। भजनका रहस्य और प्रभाव जान लेनेपर तो त्रुटि रहती ही नहीं। परन्तु अभी तो विश्वास करके ही नाम-जपका तीव्र अभ्यास करना चाहिये।

आपने लिखा कि—'समय बीत रहा है'! सो समय तो बीतेगा ही, जिसका समय भगवान्‌के भजन-ध्यानके बिना बीत रहा है वही वास्तवमें बीत रहा है। जो समय भजन-ध्यानमें बीता, वह तो बीता नहीं, वह तो बना रह गया। जो समय बिना भजन-के जाता है उसीके लिये पछताना पड़ता है। इसलिये सर्वकालमें निरन्तर भगवान्‌का स्मरण बना रहे इसके लिये प्राणपर्यन्त चेष्टा करनी चाहिये। इस प्रकार दृढ़तापूर्वक चेष्टा होगी तो अवश्य कम भूलें होंगी।

इस प्रकार प्रबल चेष्टा करनेपर भगवान्‌में प्रेम होगा ही। तब संसारसे प्रेम आप ही हट जायेगा।

CC-O. Jangamwadi Math Collection, Varanasi.Digitized By Siddhanta eGangotri Gyaan Kosha

बहुत दिनोंतक प्रसन्न मनसे भजनका तीव्र अभ्यास करनेपर भगवन्नाम-जपमें प्रेम हो सकता है।

प्रेमपूर्वक न भी हो तो भी भजन निरन्तर हो, ऐसी चेष्टा दृढ़ताके साथ करनी चाहिये। समय अमूल्य है, उसे अमूल्य काममें ही बिताना चाहिये। फिर कोई हानि नहीं! बहुत सावधान रहना चाहिये। मृत्यु पहलेसे किसीको सूचना नहीं देती। ऐसा जानकर सब समय एकमात्र नारायणका आश्रय लेना चाहिये। सच्चिदानन्द भगवान्‌का चिन्तन होते हुए जिसकी मृत्यु होगी, उसके लिये कोई हानि नहीं है। फिर एक पलके लिये भी आप कालका विश्वास क्यों करते हैं?

(४)

आपने लिखा कि 'दूकानका काम देखनेमें तथा लोगोंसे बात-चीत करनेमें भूल (भगवत्-विस्मृति) हुए बिना नहीं रहती।' सो ठीक है। निरन्तर अटल स्थिर स्थिति न हो जाय तबतक ऐसा हो सकता है। इसके लिये उपाय पूछा, सो भजन-ध्यान करते हुए ही काम करनेका अभ्यास ही उपाय है। संसारको लीलामात्र जानकर बेपरवा रहते हुए शरीरसे काम करना चाहिये। सर्वव्यापकमें स्थित रहते हुए साक्षीरूपसे रहना चाहिये। दृश्यमात्रका अभाव निश्चय रखना चाहिये। स्वयं काम करनेवाला नहीं बनना चाहिये। फिर कोई हर्ज नहीं। और सत्संग तथा ग्रन्थोंके द्वारा भगवद्विषयका विचार करते रहना चाहिये।

भगवान्‌की स्मृति तथा सत्संग और सद्ग्रन्थोंके द्वारा भगवान्‌के भजन, भक्ति, ध्यान, वैराग्य तथा ज्ञानकी और भगवान्‌के प्रभावकी बातें, उनके गुणानुवाद तथा सुहृद्‌स्वभावकी कथाएँ सुनने एवं पढ़नेसे भगवान्‌में प्रेमसहित श्रद्धा हो सकती है। तब भगवान्‌का यथार्थ प्रभाव जाना जा सकता है; और तभी निरन्तर सर्वकालमें ध्यानसहित नामका जप हो सकता है।

(५)

तुमने लिखा कि 'मेरा आना नहीं हुआ, इसमें मेरे प्रेमका ही अभाव समझना चाहिये।' सो ऐसा मानना उचित नहीं;.....का तो मुझसे बहुत ही कम मिलना होता है, तो क्या उनका प्रेम कम समझना चाहिये। पूर्वकालमें भी जिनका-जिनका परस्पर मिलना कम होता तो इससे उनका प्रेम कम थोड़े ही समझा जाता। अपने तो साधारण मनुष्य हैं, साक्षात् श्रीभगवान्‌के साथ अर्जुनका बहुत ही अधिक प्रेम था। लोगोंके देखनेमें भगवान्‌से अर्जुनका मिलना बहुत ही कम होता था, परन्तु क्या इससे उनका प्रेम कम समझा जा सकता है? न मिलनेमें केवल प्रेमका अभाव हो सो बात नहीं है, और भी कई कारण हो सकते हैं।

तुमने लिखा—'ऐसा क्या प्रतिबन्ध है जिससे तुम्हारे पास रहना नहीं होता।' सो प्रतिबन्ध तो भले ही हो। परन्तु मेरे पास रहनेकी तुम्हारी इतनी जिद्द क्यों है? मेरे पास रहनेसे ही लाभ होता तो मेरे पास रहनेवाले सभीको ही लाभ होना चाहिये था।

पहले तुम कहा करते थे कि, 'लगातार छः मास यदि तुम्हारे पास रहना हो जाय तो भगवान्‌की प्राप्ति हो जाय।' परन्तु तुम तो इससे भी अधिक मेरे पास रह चुके! अतः भाई! भगवत्प्राप्ति तो भगवान्‌के भजन, ध्यान, सत्संगके तीव्र अभ्यास करनेसे ही हो सकती है। और वह नारायणके आश्रयपर पुरुषार्थ करनेसे सभी जगह हो सकती है।

हर समय भगवान्‌के समीप रहनेकी उत्कण्ठा भगवान्‌के पास नित्य रहनेमें रखनी चाहिये।

CC-O. Jangamwadi Math Collection, Varanasi.Digitized By Siddhanta eGangotri Gyaan Kosha

उत्कण्ठा ही प्रधान हेतु है। उत्कण्ठा तीव्र होनेपर कोई भी प्रतिबन्धक नहीं रह सकता।

'निरन्तर मेरे पास रहनेके लिये क्या पुरुषार्थ करना चाहिये' इसका उपाय पूछा, सो मैं यह नहीं लिख सकता। मुझे हर समय पास रखना हो तब मुझसे उसका उपाय लिखते बने!

जो समयका मूल्य जानते हैं, उन्हींको धन्यवाद है। ऐसा अमूल्य समय पाकर जो भगवान्‌के दर्शन किये बिना जायगा वही मन्दबुद्धि है। भगवान्‌की कृपासे ही सब बातोंका सुयोग लगा करता है। संयोग प्राप्त हो जानेपर भी जो नहीं चेतते वे तो निरे पशु ही समझे जाते हैं। मनुष्य होकर कुछ तो विचार करना चाहिये कि मेरा क्या कर्तव्य है और मैं क्या कर रहा हूँ!

(६)

भगवान्‌की कृपा, दया हम सभीपर सदा ही पूर्ण बनी हुई है। इस बातको जो जान लेगा, वह भगवान्‌को कभी न भूल सकेगा। आपने लिखा कि—'एक पल या एक श्वास भी भगवान्‌के स्मरण किये बिना न जाने पावे, इसके लिये क्या चेष्टा करनी चाहिये?' सो इसके लिये भगवान्‌के गुणानुवाद, प्रभाव, स्वरूप, भक्ति और वैराग्यकी बातें सुननी और पढ़नी चाहिये। इसके सिवा दूसरा कोई उपाय नहीं। ऊपर लिखे अनुसार करनेसे भगवान्‌में प्रेम होनेपर निरन्तर ध्यानसहित निष्काम स्मरण रह सकता है।

जो मूल्यवान् समयकी कीमत जान लेता है, उसका एक पल या एक भी श्वास व्यर्थ कैसे जा सकता है? जो समय बिना भगवच्चिन्तनके जाता है वह तो धूलमें ही जाता है। (व्यर्थ ही नष्ट होता है) इस प्रकार समझनेवालेके द्वारा एक पल या एक श्वास भी धूलमें कैसे मिलाया जा सकता है?

सच्चिदानन्दघन भगवान्‌में स्थित होकर सारे और संसारको अपनेमें मिथ्या और कल्पित देखते रहना चाहिये। उनके द्रष्टा होकर संसारको अपने संकल्पके आधार ही मानना चाहिये।

(७)

समय बीत रहा है। जो समयके महत्त्वको जानता है, वह कभी कालके द्वारा नहीं मारा जाता। क्योंकि वह कभी कालका विश्वास ही नहीं करेगा। उसको काल धोखा कैसे दे सकता है? जो कालको अच्छी तरह नहीं जानता, वही कालके धोखेमें आता है। उसीको काल नाश कर देता है। काल अचानक आता है। जैसे चूहेको बिल्ली पकड़ती है, मौत भी उसी प्रकार अचानक आ पकड़ती है, ऐसा जानना चाहिये।

अतः जो सब समय भगवान् नारायणके चिन्तनकी शरण रक्खेगा, एक पल भी उसे नहीं छोड़ेगा और भगवान्‌के नामका चिन्तन करते हुए ही मरेगा वह तो भगवान्‌को ही प्राप्त होगा। वह मृत्युरूपी संसारसागरमें कभी न डूबेगा। उसको मृत्यु कभी नहीं मार सकेगी। वही पुरुष धन्यवादका पात्र है जिसका हर समय एकमात्र भगवान्‌में ही ध्यान रहता है। जिसको निरन्तर भगवान्‌का ही चिन्तन रहता है, उसको फिर जीवन्मुक्तिसे क्या प्रयोजन है? वह तो दर्शन करने योग्य है। उसके दर्शनसे तो पापी भी पाप-मुक्त हो जाता है। उसके जरिये कितने ही पुरुष जीवन्मुक्त हो जाते हैं, फिर उसके अपने जीवन्मुक्त होनेकी तो आवश्यकता ही नहीं रहती। सर्वकालमें निरन्तर एकमात्र भगवान्‌का चिन्तन होता रहे, इसके अतिरिक्त और कुछ भी चाह नहीं होनी चाहिये।

(८)

आपने लिखा कि 'समय बहुत व्यर्थ जाता है, भजन बहुत ही कम होता है' सो व्यर्थ समय किस

CC-O. Jangamwadi Math Collection, Varanasi. Digitized By Siddhanta eGangotri Gyaan Kosha

लिये जाता है ? विषयी पुरुषोंका संग और विषयोंका चिन्तन अधिक होता होगा। भगवान्‌में प्रेम कम होनेके कारण ही भजन कम होता है। भगवान्‌में प्रेम होनेके लिये भगवान्‌के गुणानुवादकी बातें सत्संग तथा शास्त्रोंद्वारा सुननी तथा पढ़नी चाहिये। इस प्रकार अभ्यास करनेसे भगवान्‌का प्रभाव जाना जा सकता है; जिससे संसारसे वैराग्य होकर भगवान्‌में प्रेम हो सकता है। तब ऐसा होनेपर अपने-आप ही भजन अधिक होगा। दिन बीत रहे हैं, गया हुआ समय पीछा नहीं आता। शरीर एक दिन अवश्य मिट्टीमें मिल जायगा, इसका कोई उपाय नहीं है। जब शरीर ही अपना नहीं है, फिर औरकी तो बात ही क्या है ? जो कुछ भी पदार्थ हैं, सबका नाश होनेवाला है। श्रीनारायणदेव ही सच्चे आनन्दरूप हैं, उन्हींकी शरण लेनी चाहिये। श्रीभगवान्‌के दर्शन हुए बिना संसारके जालसे कभी छुटकारा नहीं होगा। श्रीनारायण प्रेमके अधीन हैं। इसलिये जैसे भी हो शीघ्र श्रीनारायणमें पूर्ण प्रेम हो, बहुत जल्दी वैसी चेष्टा करनी चाहिये। तुम्हारे पास जो कुछ भी है वह सब कुछ नारायणदेवके प्राप्तिके लिये लगा देना चाहिये; फिर तो नारायण हाजिर ही हैं।

(९)

आपसे अपने पिताजीकी आज्ञाका पालन और उनकी सेवा भलीभाँति बनती है या नहीं ? नारायण-के नामका जप और उनके स्वरूपका ध्यान हर समय काम करते हुए भी बना रहे ऐसा उपाय करना चाहिये। करीब दो घंटेका समय भजन-ध्यानके लिये अलग नियत रखना चाहिये। इस कामके लिये अवकाश अवश्य निकालना चाहिये। सत्सङ्गकी चेष्टा करनी चाहिये। शास्त्र तथा भगवत्-भक्तिसम्बन्धी ग्रन्थोंको पढ़ना भी सत्सङ्ग ही समझा जाता है। भजन-ध्यानमें आनन्द आनेपर तो बिना ही चेष्टाके भजन हो सकता है। अभी तो एक बार बुद्धिके विश्वाससे और जबर्दस्ती से ही करना चाहिये। भजन करते-करते ही आनन्द आता है और तभी भजनका मर्म जाना जा सकता है।

(१०)

आपने लिखा—'निरन्तर भजन-ध्यान हो, ऐसी कड़ी बात लिखनी चाहिये।' सो ठीक है। परन्तु बातोंसे भजन-ध्यान होता तो कभीका हो जाता। परमात्मामें प्रेम होनेपर संसारसे आप ही वैराग्य हो जाता है। भगवान्‌के गुणानुवाद, उनके स्वभाव, सामर्थ्य और प्रेम-भक्तिकी बातें पढ़ने-सुननेसे भगवान्‌-का मर्म जाना जाता है। तब मिलनेकी तीव्र इच्छा होती है और तभी भजन-ध्यानकी अधिक चेष्टा होती है। भजन-ध्यानसे अन्तःकरण शुद्ध होता है, तब संसारके भोग अच्छे नहीं लगते। एकमात्र भगवान्‌के मिलनेकी ही बारम्बार उत्तेजना होती है। तभी निरन्तर भजन होता है। वैराग्यकी स्थिति बनी रहनेपर तो उत्तेजनाके बिना भी अपने-आप ही भजन-ध्यान होता रहता है।

समय बीता जा रहा है, गया हुआ समय किसी प्रकार भी लौटकर नहीं आता। ऐसा जानकर समयको अमूल्य काममें ही बिताना चाहिये। ऊँचे-से-ऊँचे काममें ही समय लगाना चाहिये। आप जिस कामके लिये संसारमें आये थे, उस कामको पहले पूरा करके ही फिर दूसरे कामको देखना चाहिये। एक भगवान्‌के बिना आपका सच्चा सुहृद् और कोई नहीं है। विलम्ब करनेका समय नहीं है।

(११)

तुमने लिखा कि 'परमात्मामें मन लगे ऐसा उपाय होना चाहिये' सो मेरा भी यही लिखना है कि इसीके लिये जल्दी होनी चाहिये। परन्तु आप उपाय न करें तब क्या उपाय हो ? जिसे परमात्मामें मन लगानेकी चिन्ता होगी, वह उसके लिये बड़ी तत्परताके साथ उपाय करेगा, और उसीका उपाय भी सफल होगा।

CC-0. Jangamwadi Math Collection, Varanasi.Digitized By Siddhanta eGangotri Gyaan Kosha

(१२)

भजन, ध्यान, सत्सङ्गके लिये हर समय सचेष्ट रहनेसे, थोड़ा-बहुत भजन-ध्यान हो सकता है। अधिक भजन तो बहुत दिनोंतक विशेष तत्परताके साथ अभ्यास करनेपर भले ही बने। भजन, ध्यान और सत्सङ्गके समान संसारमें और कोई लाभ नहीं है। मनुष्यको विचार करना चाहिये, कि मैं किस लिये आया हूँ, मैं कौन हूँ? मेरा क्या कर्त्तव्य है और मैं कर क्या रहा हूँ? मैं जो कुछ करता हूँ वह सब ठीक है या नहीं? जिससे हमारा परम कल्याण हो, हमें वही करना चाहिये। मैं जो कुछ करता हूँ वह यदि ठीक नहीं है, तो फिर वही करना चाहिये जो ठीक हो। मूल्यवान्-से-मूल्यवान् काममें ही समय लगाना चाहिये।

(१३)

तुमने लिखा 'मुझमें प्रेमका अभाव है, यह त्रुटि है, इसीसे तुम्हारा पत्र नहीं आया।' सो ऐसा नहीं लिखना चाहिये। तुमसे अधिक प्रेमवाले किसीको पत्र दिया जाता तो तुम्हारा ऐसा लिखना ठीक था। तुम्हारे प्रेमविषयक समाचार·····कहे होंगे, तुम्हारे मिलनेकी इच्छा विदित हुई। तुम्हारी ऐसी ही उत्कण्ठा हो तो मैं कलकत्ते आ सकता हूँ। परन्तु किसी कामके बहानेसे ही आना ठीक है, क्योंकि पूज्य श्रीमाताजी बिना कारण मेरे कलकत्ते रहनेमें अपनी कम सम्मति प्रकट करती थीं। और तुमने लिखा—'मुझमें प्रेमका अभाव है, इसके दूर होनेका कोई उपाय लिखना चाहिये।' सो ठीक है। अभाव तो नहीं है, कम है। उसके अधिक होनेके लिये उपाय पूछ सकते हो। असलमें तो प्रेम होनेपर ही प्रेमका मर्म जाना जा सकता है। अतः पूर्ण प्रेम तो श्रीनारायणसे ही करना चाहिये। निष्काम भावसे श्रीनारायणमें कैसे प्रेम हो सकता है, इस विषयमें·····की चिट्ठीमें लिखा है, वह पढ़ सकते हो। हर समय नामका जप और स्वरूपका चिन्तन करनेसे भी प्रेम बढ़ सकता है। भगवान्‌के गुणानुवाद और स्वभाव सत्सङ्गद्वारा जाननेसे उसका प्रभाव जाना जाता है। तब उसमें प्रेम और मिलनेकी उत्कण्ठा उत्पन्न होती ही है। यदि उसकी दयालुता, सुहृदता और मित्रताकी ओर ध्यान दिया जाय तो उससे मिले बिना रहा ही कैसे जा सकता है? इस प्रकार मर्म जान लेनेपर तो बिना ही परिश्रम सतीशिरोमणि पतिव्रता स्त्रीकी भाँति भगवान्‌का निरन्तर चिन्तन रह सकता है। जबतक भगवान्‌का प्रभाव नहीं जानते तभीतक संसारका चिन्तन होता है। भगवान्‌का प्रभाव जान लेनेपर उसमें श्रद्धायुक्त पूर्ण प्रेम हो जाता है, फिर दूसरा चिन्तन हो ही नहीं सकता।

·····के साथ इस बार तुम्हारा यहाँ आना न हो सका, और न कलकत्तेमें ही इस बार विशेष सङ्ग हुआ। इसपर तुमने अपने प्रेमकी त्रुटि मान ली। सो ऐसा नहीं मानना चाहिये। मेरे पास जितने लोग रहें, उन सभीका पूर्ण प्रेम थोड़े ही समझा जा सकता है। प्रेम विशुद्ध होना चाहिये। मिलना भले ही कम हो। मैं तो प्रेमीका दास हूँ। मैं तो साधारण मनुष्य हूँ। स्वयं श्रीनारायण भी अपने प्रेमीके वशीभूत हैं। इसलिये पूर्ण विशुद्ध प्रेम तो श्रीनारायणमें ही करना चाहिये।

तुम्हारे मनमें मिलनेकी विशेष उत्कण्ठा हो तो भी श्री·····जी आदिकी आज्ञा बिना न आना। तुमको आनेमें दो जगहसे आज्ञा लेनी पड़ती है। श्रीपू० माताजीको आज्ञा भी प्राप्त करनी चाहिये।

भक्तोंका सङ्ग (आजकल) कैसा होता है! निरन्तर असली, ऊँचा और मूल्यवान् साधन करना चाहिये। समय तो बीता ही जा रहा है, उसको उत्तम-से-उत्तम काममें ही बिताना चाहिये।

CC-0. Jangamwadi Math Collection, Varanasi.Digitized By Siddhanta eGangotri Gyaan Kosha

श्रीगंगाजी

(लेखक—पं० श्रीदयाशंकरजी दुबे एम० ए०, एल-एल० बी०)

श्रीगंगाजीका उद्गमस्थान

श्रीगंगाजीके सम्बन्धमें मैं एक पुस्तक लिख रहा हूँ। कई वर्षोंसे आवश्यक सामग्री इकट्ठी की जा रही है। परन्तु मैं अभीतक यह निश्चय नहीं कर पाया हूँ कि गंगाजीका असली उद्गमस्थान कहाँ है। प्रतिवर्ष सैकड़ों यात्री गंगोत्री-की यात्रा करने जाते हैं। गंगोत्रीसे दस मील आगे गौमुख है, जहाँसे गंगाजीकी धार बड़े वेगसे निकलती है। वह धार वास्तवमें कहाँसे, और कितनी दूरसे आती है, यह निश्चय-पूर्वक नहीं कहा जा सकता। गौमुखके आगे बर्फ-ही-बर्फ है, और उस बर्फको पार करना मनुष्यके लिये आसान काम नहीं है।

पुराणोंके अनुसार श्रीगंगाजी भगवान् शंकरकी जटासे निकली हैं। और शंकरजीका निवासस्थान कैलास पर्वत है, जो कि गौमुखसे सौ मीलसे अधिक दूर है। कैलासके नीचे मानसरोवर है, जिसको कुछ लोग श्रीगंगाजीका उद्गमस्थान मानते हैं। परन्तु मानसरोवरसे गौमुखतक कोई ऐसी नदी नहीं देखनेमें आती, जिससे इस बातपर विश्वास किया जा सके। वहाँसे तो सतलज नदी अवश्य निकली है। यदि यह मान भी लें कि गंगाजीकी धार मानसरोवरसे आती है, तो बीचमें हिमालयकी एक पर्वतश्रेणी मौजूद है, जिसके कारणसे मानसरोवरसे निकली हुई किसी भी नदीका जल गौमुखतक आना सम्भव नहीं। हाँ, इस पर्वतश्रेणीमें दा दर्रे नीति और माना नामके हैं। जिनसे क्रमशः धौली गंगा और अलखनन्दा आती हैं। परन्तु इसका भी कोई प्रमाण नहीं है कि मानसरोवरसे कोई नदी आकर धौली गंगा या अलखनन्दामें मिली हो।

इस सम्बन्धमें मैंने एक पत्र भारतसरकारके सर्वे विभाग-के डाइरेक्टरको लिखा था। इस विभागने गत दो तीन वर्षों-से गढ़वाल जिला और टिहरी राज्यकी जाँच और खोज करनेका काम हाथमें लिया है। और इस विभागके अफसरों-ने भी गंगाजीके असली उद्गमस्थानका पता लगानेका प्रयत्न किया है। परन्तु वे भी गौमुखके आगे कुछ पता न लगा सके। इस विभागके एक अफसर मेजर आसमेस्टनने गौमुख और कैलासके आस-पासका नकशा भागीरथी, अलखनन्दा, मन्दाकिनी, धौलीगंगा इत्यादिके वर्णनसहित मेरे पास भेजनेकी कृपा की है। यह नकशा सर्वे विभागकी वर्तमान खोजके आधारपर बनाया गया है। इससे भी गंगाजीके असली उद्गमस्थानका पता नहीं लगता।

सन् १७८० ई० के लगभग रेनल साहबने एक पुस्तक अंगरेजीमें लिखी है, जिसका नाम Memoirs of a Map of Hindustan है। उसमें उत्तर भारतका जो नकशा दिया है, उसमें गंगाजीका उद्गमस्थान मानसरोवर बताया गया है, और मानसरोवरसे गौमुखको एक नदीद्वारा सम्बन्धित कर दिया गया है। और जो नदी मानसरोवरसे गौमुखतक दिखलायी गयी है, उसमें एक ऐसी नदीका भी मिलना दिखलाया गया है, जो काश्मीरकी तरफसे आती है। इस तरह श्रीगंगाजीका एक दूसरा उद्गमस्थान काश्मीरकी तरफ रेनल साहेबने माना है। पुस्तक पढ़नेपर उसमें इस बातका कोई प्रमाण नहीं मिलता कि रेनल साहेबने स्वयं खोजकर गंगाजीके उद्गमस्थानका, गौमुखसे मानसरोवरतक गंगाजी-के किनारे-किनारे जाकर, पता लगाया हो। ऐसा मालूम होता है कि रेनल साहेबने जनश्रुतिके आधारपर ही नकशेमें मानसरोवर-को गंगाजीका उद्गमस्थान दिखला दिया है। सर्वे विभागकी वर्तमान खोजसे इसका समर्थन नहीं होता है। मेजर आसमेस्टन साहेबका अनुमान है कि मानसरोवरके आस-पाससे करनाली नामकी नदी दक्षिणको जाकर घाघरा (सरयू) में मिलती है, और घाघरा अन्तमें गंगाजीमें मिली है। यदि करनाली नदीको ही असली गंगा मान लें, तो गंगाजीका कैलास और मानसरोवर-से निकलना सिद्ध हो सकता है।

गंगाजीके उद्गमस्थानके विषयमें महामहोपाध्याय मधुसूदनजी झासे ज्ञात हुआ है कि गंगाजीका असली उद्गम-

CC-O. Jangamwadi Math Collection, Varanasi.Digitized By Siddhanta eGangotri Gyaan Kosha

स्थान काश्मीरके उत्तरमें पामीरका पठार है। आपका मत है कि गंगाजीका जल इस ब्रह्माण्डसे बाहर दूसरे ब्रह्माण्डसे आया है। इसीलिये उसके जलमें जो गुण हैं, वह संसारके किसी भी जलमें नहीं हैं। आपने कहा है कि दूसरे ब्रह्माण्डका जल भापरूपमें इस ब्रह्माण्डमें आकर चन्द्रमाकी शीतलता पाकर उसके आसपास जमने लगता है और वहाँसे वह ध्रुवतारेपर गिरता है, जिसे विष्णुपाद भी कहते हैं। ध्रुवतारेसे जल पामीर पठारपर गिरता है। वहाँसे चारों तरफ चार धाराएँ जाती हैं। जो धार दक्षिणको तरफ आती है, उसे ही वर्तमान गंगाका नाम दिया गया है। यह धारा प्राचीन कालमें हिमालयपर्वतके कारण भारतमें आनेसे रुक जाती थी। सूर्यवंशी राजा भगीरथ हिमालयमें एक सुरंग फुड़वाकर इस धाराको भारतकी तरफ लाये। गौमुख ही उस सुरंगका दक्षिणी मुख है। गौमुखके आस-पास बर्फ जमी रहनेके कारण अब आजकल कोई उस सुरंगका पता नहीं लगा सकता। यदि यह कथन सत्य मान लिया जाय तो पुराणोंमें श्रीगंगाजीकी उत्पत्तिके सम्बन्धमें दी हुई बहुत-सी बातें आसानीसे समझमें आ जाती हैं। परन्तु इस कथनको सत्य माननेमें सबसे बड़ी अड़चन यह है कि आजकल ऐसी कोई नदी नहीं दिखायी देती जो पामीरके पठारसे हिमालयके दूसरी तरफतक बहती हो। हाँ, रेनल साहेबके नकशेमें इस प्रकारकी नदी अवश्य बतलायी गयी है। परन्तु उसके अस्तित्वका पता आजकल तो कहीं नहीं लगता, दूसरी अड़चन यह है कि भगवान् शंकरका निवासस्थान पामीर मानना होगा, जो कैलास पर्वतसे सैकड़ों मील दूर है।

श्रीगंगाजीके उद्गमके सम्बन्धमें मैं जो कुछ जान पाया हूँ, उसे मैंने ऊपर लिखनेका प्रयत्न किया है। इस जानकारीके आधारपर मैं किसी भी निश्चयपर नहीं पहुँच सका हूँ। 'कल्याण' के प्रेमी पाठकोंसे मैं प्रार्थना करता हूँ कि श्रीगंगाजीके उद्गमस्थानके बाबत वे जो कुछ जानते हों, मेरे पास लिख भेजकर मुझे अनुगृहीत करें। यदि उनके पास श्रीगंगाजीके किनारेके, किसी स्थान, घाट, मन्दिर आदिका चित्र (फोटो) हो, तो उसे भी मेरे पास दारागंज, प्रयागके पतेसे भेजनेकी कृपा करें। इस कृपाके लिये मैं उनका बहुत आभारी रहूँगा।

गंगाद्वारसे गंगासागर

(१)

लक्ष्मणझूलासे कर्णवास

वर्तमान समयमें रेल, हवाईजहाज, सड़क आदिकी सुविधाओंके कारण, जहाँ मनुष्यको अपने निश्चित स्थानपर पहुँच जानेकी अपूर्व सुविधा हो गयी है; वहाँ मनुष्यको मार्गके सब स्थानोंका सूक्ष्मरूपसे दर्शन और ज्ञान प्राप्त करनेका अवकाश भी नहीं रहा है। रेल सर-सर सर-सर मनुष्यको ले जाकर निश्चित स्थानपर पटक देती है। पहाड़ी स्थानोंमें अनेक कठिनाइयोंके कारण इन साधनोंका कुछ अभाव-सा है। इस कारणसे यात्री ऋषीकेशसे उत्तराखण्डमें प्रवेश करते समय पैदल या कंडी-झप्पान आदिके द्वारा ही यात्रा करते हैं। इसी कारणसे इस प्रदेशके मार्गवर्ती स्थानोंका वर्णन कुछ यात्रियोंने प्रकाशित किया है। हरिद्वारसे दक्षिणमें गंगाजी मैदानमें प्रवेश करती हैं। यहाँसे गंगासागरतककी यात्राके क्रमबद्ध विवरण कहीं भी उपलब्ध नहीं हैं।

यहाँ कुछ सज्जन कहेंगे कि रेल आदिसे हम जिस स्थानपर जाना चाहें जा सकते हैं। किन्तु अनुभवसे ज्ञात होता है कि सुविधा मिल जानेपर मनुष्यका यात्राक्षेत्र कुछ स्वभावतः संकुचित हो जाता है। आजकल हवाईजहाजका मार्ग स्थापित हो जानेके कारण लोग केवल बद्रीनाथ और केदारनाथके दर्शन करके ही अपनेको धन्य मान लेते हैं जिससे मार्गके अन्य स्थानोंकी उपेक्षा होने लगी है। इस सज्जनोंको पर्वतयात्राका भी कोई विशेष आनन्द नहीं प्राप्त होता।

यह कितनी लज्जाकी बात है कि विदेशी लोग तो सुदूर

CC-O. Jangamwadi Math Collection, Varanasi. Digitized By Siddhanta eGangotri Gyaan Kosha

विलायतसे आकर हमारे देशके दुर्गम-से-दुर्गम स्थानोंकी यात्रा करें और उनका विशद वर्णन अपने देशकी पत्र-पत्रिकाओंमें प्रकाशित करें, और हमलोग अपने उन चिर-परिचित स्थानोंकी भी उपेक्षा करते जायँ जिनकी कीर्तिको हमारे पूर्वज सहस्रों वर्षसे जीवित किये हुए हैं। श्रीगंगाजी-को ही लीजिये। यह भारतकी सबसे पवित्र पुण्यसलिला नदी है। इसके तटपर सबसे प्रथम हमारी सभ्यताका विकास हुआ है। इसीकी घाटी आज भी भारतका उद्यान समझी जाती है। इसका अधिकांश भाग भी मैदानमें ही स्थित है। इसका मार्ग कुछ भी दुर्गम नहीं है। इस देशके मुख्य स्थान और हजारों तीर्थ इसके तटपर स्थित हैं। किन्तु कितने हैं ऐसे भारतके लाल जिन्होंने इसकी सम्पूर्ण यात्रा की हो। उस यात्राका पूरा विवरण लिखना तो दूर रहा, सौ दो सौ मीलका ही पूरा विवरण लिखनेवाले भी नजर नहीं आते!

हम ऊपर स्वीकार कर आये हैं कि उत्तराखण्डकी यात्रा लोगोंने की है, और उसके कई वर्णन भी हिन्दीमें प्रकाशित हो चुके हैं। इसलिये उस वर्णनको न दुहराकर हम केवल लक्ष्मणझूलासे दक्षिणहीका वर्णन अपनी लेखमालामें करते हैं। ईस्ट इंडियन रेलवेके ऋषीकेश स्टेशनसे तीन मीलकी दूरीपर लक्ष्मणझूला नामक स्थान है। यहाँपर लक्ष्मणजीका मन्दिर

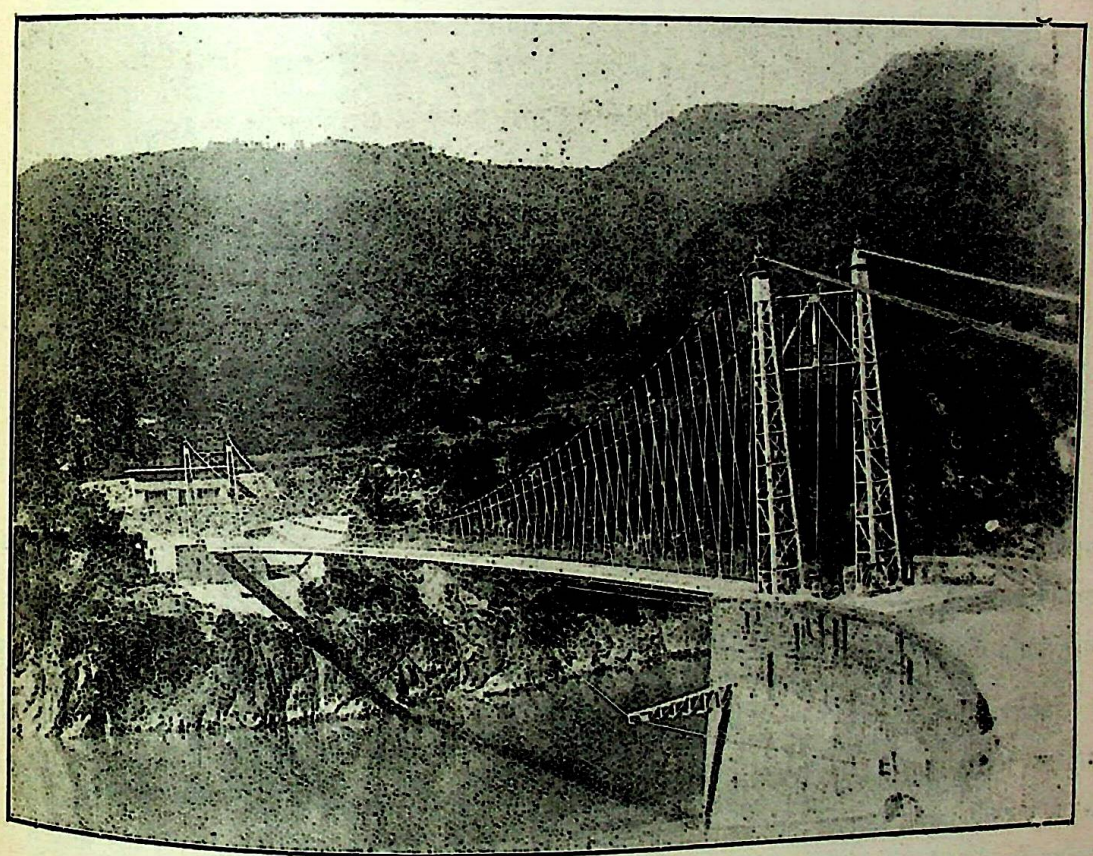

लक्ष्मण झूलेका पुल, चित्र नं० १

है और उन्हींके नामसे एक प्रसिद्ध झूला है, जिसपरसे लोग भागीरथीको पार करते हैं। यह झूला तारके रस्सोंपर बना हुआ है। पुल ५०० फीट लम्बा है। (देखो चित्र १) इसपर चलनेसे पुल झूलेकी तरह हिलने लगता है। गंगाजीके दोनों ओर बस्ती है। यात्रियोंके ठहरनेके लिये धर्मशाला है। पोस्ट आफिस भी है। यहाँसे थोड़ी दूरपर

CC-O. Jangamwadi Math Collection, Varanasi.Digitized By Siddhanta eGangotri Gyaan Kosha

सत्य सेवाश्रम, स्वर्गाश्रम नामक स्थान हैं। (देखो चित्र २) के उत्तर भागमें भरतजीका शिखरदार एक प्रसिद्ध

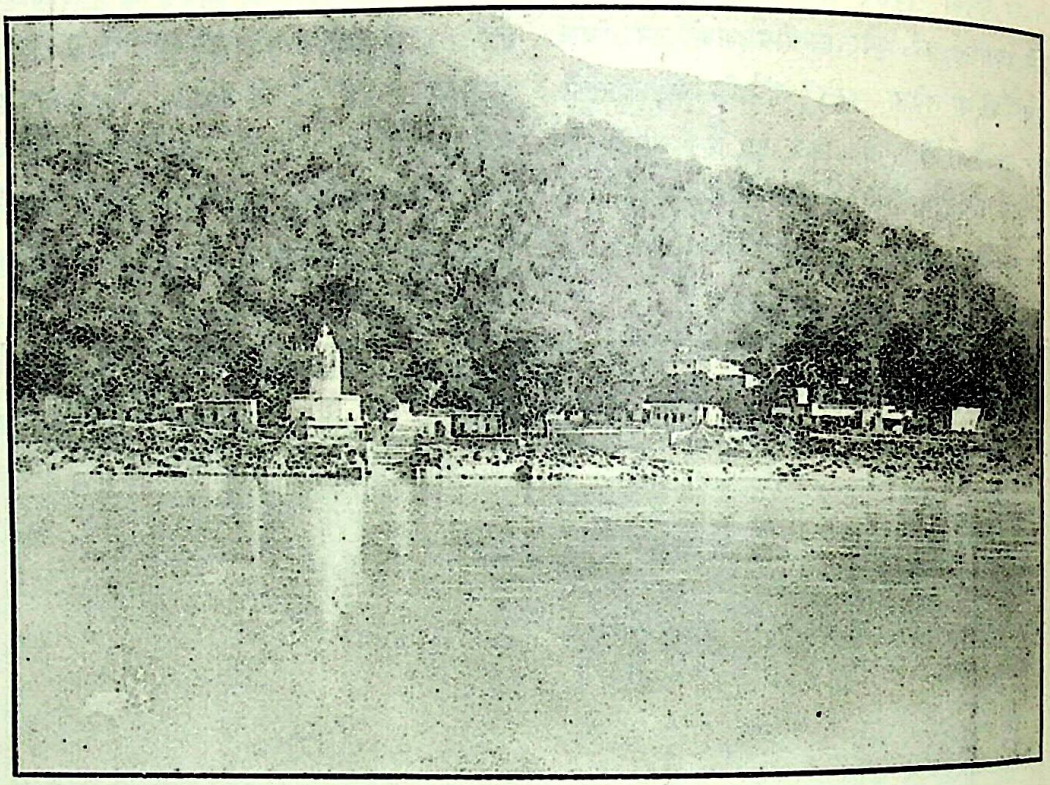

स्वर्गाश्रमका दृश्य, चित्र नं० २

यह स्थान अत्यन्त रमणीय है। झूलेके दोनों ओर बाबा काली कमलीवालेकी धर्मशालाएँ हैं। सदावर्त भी बँटता है। यहाँ गंगाका घाट चौड़ा तो नहीं है किन्तु गहरा अवश्य है।

ऋषीकेशसे १॥ मीलकी दूरीपर मुनिकी रेती है। यहाँ गढ़वाल रियासतका कुली रजिस्ट्रेशन आफिस है। इसी स्थानपर सरकारी ठेकेदार रहता है जो यात्रियोंका सामान वगैरह तौलता है और कुली आदिके नाम-पते लिखता है। यहाँपर टिहरी नरेशकी शिल्पशाला और अस्पताल हैं।

ऋषीकेश हरिद्वारसे चौदह मील है। यहाँतक रेल भी आती है। ऋषीकेशतक मोटर, ताँगा या इक्का भी मिल जाते हैं। ऋषीकेश प्राचीन ऋषि-मुनियोंकी तपोभूमि है। गंगाके दाहिने तटपर यहाँकी श्रीरामजानकीका मन्दिर है। (देखो चित्र ३, पृष्ठ नं० १३४३) मन्दिरके आगे गंगाकी ओर कुब्जामृत नामक कुण्ड है। ऋषीकेश-मन्दिर है। (देखो चित्र ४, पृष्ठ नं० १३४१) मन्दिरमें श्रीभरतजीकी सुन्दर मूर्ति है। बाबा काली कमली वालेके क्षेत्रोंका यहाँ प्रधान केन्द्र है। यहाँपर पोस्ट आफिस और तारघर है॥ ऋषीकेशसे थोड़ी दूरपर कैलाश नामक एक स्थान है यहाँ श्रीशंकराचार्य और चन्द्रशेखर महादेवके मन्दिर हैं। यहाँपर श्रीशंकराचार्यजीकी गद्दी भी है।

हरिद्वारसे आठ मीलपर सत्यनारायण चट्टी है। यहाँ श्रीसत्यनारायणजीका मन्दिर और निर्मल जलका एक कुण्ड है। बाबा काली कमलीवालेका यहाँ एक क्षेत्र है।

हरिद्वार भारतके मुख्य सात नगरोंमेंसे है। श्रीगंगाजीकी विचित्र शोभाके देखनेका सौभाग्य सबसे प्रथम यहीं प्राप्त होता है। हरिद्वारका स्टेशन ई० आई० आर० की जमालपुर शाखापर है जो लक्सर जंकशनसे देहरादूनतक गयी है।

CC-O. Jangamwadi Math Collection, Digitized By eGangotri Siddhanta eGangotri Gyaan Kosha

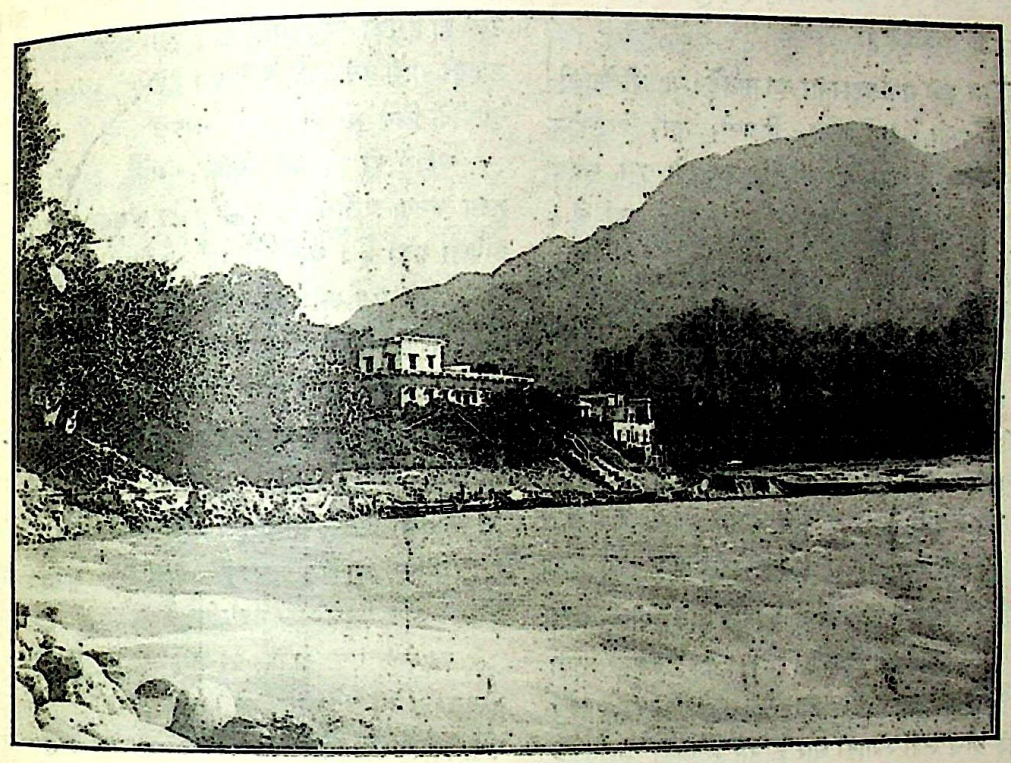

श्रीरामजानकीका मन्दिर, चित्र नं० २

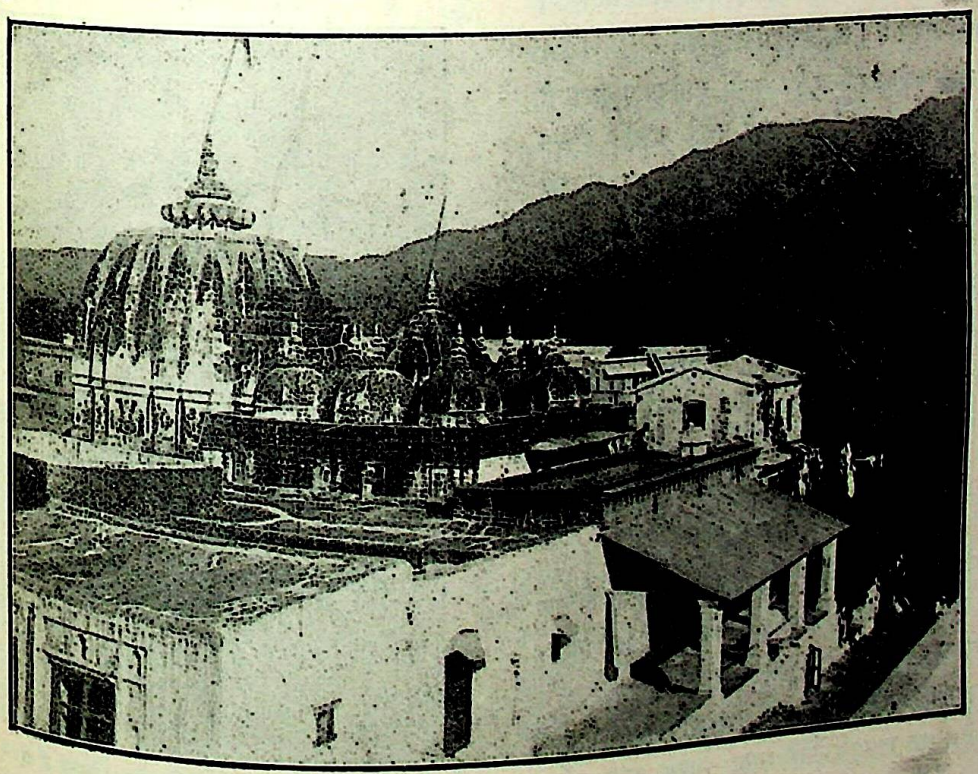

CC-O. Jangamwadi Math Collection, Varanasi.Digitized By Siddhanta eGangotri Gyaan Kosha

भरतजीका शिखरदार मन्दिर, चित्र नं० ३

हरिद्वारमें करीब ४२ धर्मशालाएँ हैं। कुछमें यात्रियोंके भोजनका भी प्रबन्ध है।

हरिद्वार अब एक बड़ा नगर बन गया है। यह श्रीगंगाजी-की नहरके किनारे है। डाकघर, बिजली, तार, टेलीफोन आदि सभी यहाँ हैं। म्युनिसिपलटीके उद्योगसे इस समय पक्की सड़कें बन गयी हैं। अस्पताल भी खुल गया है। खाने-पीनेकी चीजोंके लिये बाजार है।

हरिद्वारमें स्नान-माहात्म्य है। यहाँ देवदर्शनका भी बड़ा पुण्य है। पिण्डदान, तर्पण भी किया जाता है। हरिकी पैड़ीमें अस्थियाँ भी प्रवाहित की जाती हैं। यह स्टेशनसे पौन मीलकी दूरीपर प्रसिद्ध पत्थरका पक्का घाट है। दाहिनी ओर दो-तीन मन्दिर हैं। बायीं ओर पत्थरका एक बड़ा मकान है। जिसके साथ ही एक और मन्दिर है। इस घाटपर उत्तरकी ओर दीवारके नीचे हरिका चरणचिह्न है। हरिकी पैड़ियोंसे कुछ दूर पूर्वकी ओर गंगाके बीच घाटमें पानीसे थोड़ा ऊपर एक चबूतरा है। इस प्लेटफार्म तथा सीढ़ियोंके मध्यमें एक छोटा-सा पुल है। प्लेटफार्म और पैड़ियोंके बीच जहाँ गंगाकी धार है उस स्थानको ब्रह्मकुण्ड कहते हैं। यहाँ निडर बड़ी मछलियाँ बहुत हैं। गंगाजीकी धारके बीचमें मनसादेवीका मन्दिर है। मन्दिरकी प्रदक्षिणा लोग जलहीमें करते हैं। ब्रह्मकुण्डपर ब्रह्माजीने यज्ञ किया है। यहींपर श्रीगंगाजीका मन्दिर है, जहाँ सायं-प्रातः आरती होती है। रातको बहुत-से नर-नारी पत्तेके दोनोंमें दीपक जलाकर गङ्गाजीकी धारामें छोड़ते हैं, उस समय गंगाकी शोभा बड़ी सुन्दर मालूम होती है।

गंगाकी दूसरी तरफ सामने ही नीलपर्वत है। इसके नीचे नीलधारा बहती है। हरिद्वारसे ही श्रीगंगाजीकी प्रधान नहर आरम्भ होती है। गर्मीके दिनोंमें श्रीगंगाजीका अधिकांश जल इसी नहरमें छोड़ा जाता है। थोड़ा-सा जल नीलधारामें आता है। असलमें नीलधारा ही गंगाजीकी प्रधान धारा है। पहाड़की ठीक चोटीपर चण्डीदेवीका मन्दिर है। इसके समीप ही अंजनादेवीका छोटा-सा मन्दिर है।

हरिद्वारमें अन्य स्थानोंकी भाँति मन्दिर बहुत अधिक नहीं हैं। दस-पाँच मन्दिर अब बन गये हैं। श्रवणनाथ, और बिल्वकेश्वर महादेवके मन्दिर भी दर्शनीय हैं।

हरिद्वारसे एक मील दक्षिण-पश्चिम गंगाके दाहिने तटपर मायापुर है। यह सप्तपुरियोंमेंसे माया नामक एक पवित्र पुरी थी। अब यह हीन दशामें है। यहाँके प्राचीन ऊँचे टीले ही इसकी स्मृतिमात्र हैं। इसी मायापुरमें राजा नलकी उजड़ी गढ़ी बनी हुई है। इन टूटे-फूटे ध्वंसावशेष स्थानोंको देखनेके लिये भी यात्री बड़े चावसे जाते हैं।

यहाँसे दो मीलकी दूरीपर गंगाके दाहिने किनारे पर हुआ कनखल तीर्थ है। यह छोटा कसबा है किन्तु हरिद्वारकी अपेक्षा बड़ा है। यहाँ भी पक्के घाट बने हुए हैं। संन्यासियों वैरागियोंके मठ और अखाड़े बहुत हैं। बाजार बड़ा और सुन्दर है। किन्तु यहाँ हरिद्वारकी रौनक नहीं है। बहुत-से विशाल मकान खाली और उजाड़ पड़े हैं। अनेक सदावर्त हैं किन्तु उनका प्रबन्ध ठीक न होनेके कारण साधु-अभ्यागत कष्ट पाते हैं।

कनखलमें लंटौरवाली रानीकी छत्री और घाट दर्शनीय हैं। छत्रीमें भगवान् कृष्णकी दिव्य मूर्ति है। छत्रीका स्थापत्य कौशल और चित्रकारी दर्शनीय है।

कनखल एक अति प्राचीन स्थान है। इस स्थान सनत्कुमारने तप किया था। इसी स्थानपर दक्ष प्रजापतिने यज्ञ किया था, जिसमें सतीने अपना शरीर भस्म कर दिया था। दक्ष प्रजापतिका मन्दिर अब भी विद्यमान है (देखो चित्र ५)। मन्दिरमें वीरभद्र और

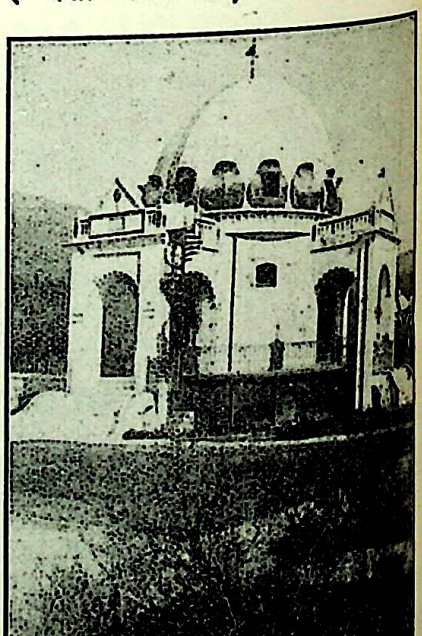

दक्ष प्रजापतिका मन्दिर, चित्र नं० ५

CC-0. Jangamwadi Math Collection, Varanasi. Digitized By Siddhanta eGangotri Gyaan Kosha

भद्रकालीकी छोटी-छोटी मूर्तियाँ हैं, और सामने सतीकुण्ड है। कुण्डसे लोग विभूति लेकर मस्तकमें लगाते हैं। मन्दिर और कुण्डके मध्यमें नन्दीकी मूर्ति है। दालानमें हनुमान्‌जीकी मूर्ति है।

हरिद्वारसे चार मीलकी दूरीपर कांगड़ी मिलता है। यह गंगाके बायें तटपर स्थित है। इसके निकट ही नीचेकी ओर आर्यसमाजियोंका सबसे बड़ा गुरुकुल था। इसे सन् १९०८ ई० में महात्मा मुंशीरामजी (स्वामी श्रद्धानन्दजी) ने स्थापित किया था। सन् १९२४ की गंगाजीकी बाढ़में गुरुकुलकी इमारतोंको बहुत नुकसान हुआ। अब गुरुकुल विश्वविद्यालयकी इमारतें हरिद्वारसे थोड़ी दूर श्रीगंगाजीके नहरके किनारे बनायी गयी हैं। भारतकी राष्ट्रीय संस्थाओंमें इस संस्थाका मुख्य स्थान है। प्राचीन सभ्यता और शिक्षाका भारतमें प्रचार करनेके निमित्त इस संस्थाकी स्थापना हुई थी। इसमें ब्रह्मचारियोंको प्राचीन समयके गुरुकुलोंकी भाँति शिक्षा देनेका प्रबन्ध किया गया था। यहाँसे कुछ मील नीचे इसी तटपर शामपुर है जहाँ डाकघर और थाना दोनों ही हैं। कांगड़ीसे आनेवाली कच्ची सड़क भी इस स्थानसे निकलती है। यहींसे बिजनौर जिला आरम्भ होता है। आगे ही बहार पैली है जहाँसे एक कच्ची सड़क लालधंगको भी जाती है। सामने उस पार चाँदपुर नामक स्थान है। जहाँसे श्रीगंगाजीकी एक धारा बाणगंगाका निकास हुआ है। यह धारा गंगाके पूर्व मार्गमें स्थित है। और कुछ दूर आगे चलकर खानपुरके निकट गंगासे फिर मिल जाती है। कुछ मील नीचे टटवाला स्थानपर रवासन नदीका संगम है। उस पार भोगपुर है। इससे भी कुछ नीचे कोटवाली राव नदीका संगम मालूवालाके निकट ही है। थोड़ा ही नीचे सावलगढ़के किलेके भग्नावशेष दिखलायी पड़ते हैं। इस दुर्गका निर्माण मुगलसम्राट् शाहजहाँके राजकालमें, लगभग तीन सौ वर्ष पूर्व, नवाब सावलखाँने किया था। किला गंगाके तटपर ही स्थित है। यहाँसे नागल कच्ची सड़कद्वारा भी जा सकते हैं। यह नगर गंगाजीके बायीं ओर लगभग डेढ़ मीलकी दूरीपर स्थित है और कांगड़ीसे १६ मील पड़ता है। इसे सन् १६०५ ई० में शाहनपुरके रायने बसाया था। नागलकी सड़कें देखने योग्य हैं। बस्तीसे पचास कदम चलकर ही बड़े-बड़े ऊँचे रेतके टीले गंगातटतक बनते चले गये हैं। इनके अन्दर गुफाएँ हैं और फिर उनके अन्दर वृक्ष-लता इत्यादि हैं। पास ही गोयला-ग्राममें कार्तिकी पूर्णिमापर मेला लगता है। पार रनजीतपुर जानेके लिये नाव भी मिलती है। नागलसे कच्ची सड़कें नजीबाबाद, चन्दोक स्टेशन और बालावली स्टेशनको जाती हैं। नागलसे चार मीलपर बालावली है। बालावलीका स्टेशन गंगाके तटपर ही स्थित है। यहीं ई० आई० आर० की लुक्सरवाली शाखा गंगाको पार करती है। चन्दोक जानेवाली कच्ची सड़क वहाँसे मण्डावरतक पक्की बनी हुई है। मण्डावर पुराना नगर है। जो प्राचीन कालमें उजड़ गया था। बारहवीं सदीमें अग्रवाल बनियोंने इसे फिर आबाद किया। गाँवके आस-पास आमके बगीचे हैं। यहाँ देवीजीके उपलक्ष्यमें चैत्र और क्वारमें मेले लगते हैं। यहाँसे चारों ओर कच्ची सड़कें गयी हैं। मण्डावर श्रीगंगाजीसे करीब छः-सात मील दूरीपर दक्षिण किनारेपर है। इसके सामने गंगाजीके उत्तर तटपर शुक्रताल है। यह वही स्थान है जहाँ राजा परीक्षित शापके बाद गंगा-तटपर चले गये थे और श्रीशुकदेवजीने उनको सात दिनके अन्दर श्रीमद्भागवत सुनायी थी। उस स्थानपर एक पचास-साठ फीट ऊँचा टीला है, जिसके ऊपर एक विशाल वटवृक्ष है, जो कुल टीलेपर साया रखता है। उस टीलेपर एक छोटा-सा मन्दिर स्थापित है, जिसमें श्रीशुकदेवजीके युगल चरणोंके चिह्न स्थापित हैं। यहाँपर मुजफ्फरनगरके रईसोंने धर्मशालाएँ बनवा दी हैं। हर धर्मशालामें मन्दिर है, हर मन्दिरमें बारहों महीने पुजारी रहता है। एक दण्डीबाड़ा नामक इमारत है, जिसमें अधिकतर दण्डी स्वामी इत्यादि ठहरते हैं और जिसमें मुजफ्फरनगरकी मण्डीके आढ़तियोंकी तरफ़से क्षेत्र है। मण्डीवालोंकी तरफ़से एक गोशाला भी है जिसका प्रबन्ध अच्छा है। इस स्थानपर गृहस्थी लोग सिर्फ गंगास्नानके पर्वपर जाते हैं, बाक़ी समयमें भजनानन्दी लोग ही रहते हैं। कोई बाज़ार या दूकान इत्यादि नहीं हैं। मेलोंपर और जगहोंसे दूकानें आती हैं। मुजफ्फरनगर स्टेशनसे भोप्पा नामक ग्रामतक पक्की सड़क गयी है, वहाँसे श्रीशुकदेवजीतक कच्ची चौड़ी सड़क गयी है। भोप्पेसे शुकदेवजी छः मील रह जाते हैं।

शुक्रतालसे करीब चार मील मवाकलीघाट है जहाँसे

CC-O. Jangamwadi Math Collection, Varanasi.Digitized By Siddhanta eGangotri Gyaan

मुजफ्फरनगरको सड़क गयी है। मतावलीघाटके दूसरी तरफ श्रीगंगाजीके दक्षिण तटपर रावलीघाट है। बीचमें नावोंका पुल प्रतिवर्ष बनाया जाता है। रावलीघाटसे पक्की सड़क बिजनोरको गयी है। यह यहाँसे नौ मील है। बिजनौर गंगाके दक्षिण किनारेसे तीन मीलपर स्थित है। प्राचीन कालमें इसे उसी राजा बेनने बसाया था, जिसने बीजना पंखे बेचकर काम चलाया, किन्तु लोगोंसे कर नहीं वसूल किया। कदाचित् यह बीजानगर या विजयनगरका अपभ्रंश है। यहाँ जाटोंका आधिपत्य रहा है। यहाँ कई मन्दिर और सरकारी सरायें हैं। यहाँसे साधूपुरा होती हुई गंगातटतक पक्की सड़क बनी हुई है। वहाँ नावोंका पुल है। उस पार थाना भी है। वहाँसे मीरनपुर और नयगाँवकी ओर कच्ची सड़कें गयी हैं।

दारानगर आठ मील नीचे गंगातटपर ही बसा हुआ है। यहाँसे आध मीलपर गंज है। जहाँ डाकघर और थाना है। यहाँ गंगास्नानके कई मेले होते हैं। इनमें प्रधान कार्तिकमासकी पूर्णिमाका होता है। दारानगरमें विदुर-कुंटी है। महाभारतके समय पाण्डवोंकी स्त्रियाँ यहीं पहुँचा दी गयी थीं। इसीसे इसका ऐसा नाम है। यहाँ विदुरजीकी पादुकाएँ हैं। गंजमें कालीका मन्दिर है, और पक्का घाट बना हुआ है। यहाँ कार्तिक शुक्ला सप्तमी और अष्टमीसे गंगाजीकी रेतीमें बड़ा मेला लगता है जो अगहनमें द्वितीयातक रहता है। यह स्थान हरिद्वारसे पचास मील दक्षिण है। यहाँसे गढ़मुक्तेश्वर चालीस मील रह जाता है।

दारानगरसे दो ही मील दक्षिणमें जहानाबाद है, जिसका पुराना नाम गोवर्धननगर था। किन्तु शुजाजातखाँने इसका नाम जहाँगीर बादशाहकी यादगारमें जहानाबाद कर दिया। यहाँसे कुछ मील नीचे छोइया नदी आकर गंगासे मिली है। यहीं धिनवारपुरपर गंगा पार करनेके लिये नाव मिलती है।

यहाँसे आठ मील दक्षिणमें सीताबनी नामक स्थान जंगलमें है। यहाँ शंकरजीकी मूर्ति एक मठमें है। गंगाजी इसके चारों ओर आ जाती हैं। इसे रामकार कहते हैं। ऊपर पहुँचनेके लिये जगमोहनमें पहुँचकर चार रास्ते हैं। यहाँ एक सीताकुण्ड है।

उस पार गंगाजीके उत्तर तटपर कई मीलका नीचा मैदान खादिरके नामसे प्रसिद्ध है। इस मैदानपर घासके जंगल उगे हुए हैं, जो सूअर आदि पशुओंसे पूर्ण हैं। यह अवश्य ही किसी समयमें गंगाका पेंदा रहा होगा। गंगामें वह महान् परिवर्तन जिसके कारण इस खादिरका विकास हुआ चौदहवीं शताब्दीमें हुआ था। जनश्रुतिके अनुसार इसी का एक और परिवर्तन शाहजहाँके शासनकालमें हुआ।

नीचेके प्रदेशमें गंगाका दाहिना तट तो स्पष्ट है, किन्तु बायें तटका कुछ भी ठिकाना नहीं है। धार काफी स्थिर है, किन्तु कुछ स्थानोंपर तट कट रहे हैं। मेरठ जिलेके पूरे परगनेमें काफी कटाव हुआ है। और खादिरमें कृषि की हुई भूमि बराबर बदलती चली जा रही है। इस विस्तृत खादिर गढ़मुक्तेश्वर और पूठको छोड़कर कोई बड़ा ग्रामक नहीं के दाहिने तटपर नहीं है। मालूम पड़ता है कि नदीका घाट गढ़मुक्तेश्वरसे कुछ नीचा होता गया है। जिससे यहाँ पूठकी भूमि केवल धान और ऊखके उपयुक्त रह जाती।

सीताबनीसे करीब बीस मील श्रीगंगाजीके दक्षिण पर टिगरी ग्राम है। यहाँ कार्तिकी पूर्णमासीपर बड़ा मेला लगता है। टिगरीसे दूसरी तरफ श्रीगंगाजीके उत्तर तट गढ़मुक्तेश्वर है। यह बूढ़गंगा संगमसे कुछ ही मील नीचे एक उच्च कगारपर स्थित है। गढ़वाल और देहरादूनसे हुए लकड़ी ओर बाँसके गट्ठर यहाँ आते हैं, और उस व्यापार यहाँ खूब होता है।

गढ़मुक्तेश्वरका नाम मुक्तेश्वर महादेवके नामपर है। जिनका विशाल मन्दिर (देखो चित्र ६) गढ़मुक्ते

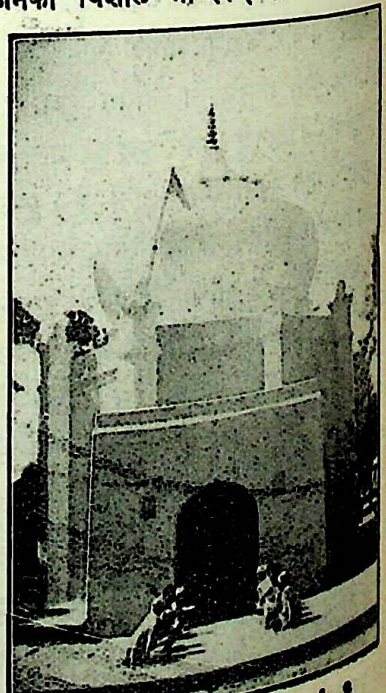

मुक्तेश्वर महादेव, चित्र नं० ६

CC-O. Jangamwadi Math Collection. Digitized by Siddhanta eGangotri Gyaan Kosha

करीब एक मील दूर है। मन्दिरके अन्दर ही नृगकूप है (देखो चित्र ७)। जिसमें स्नान करनेका बड़ा माहात्म्य है।

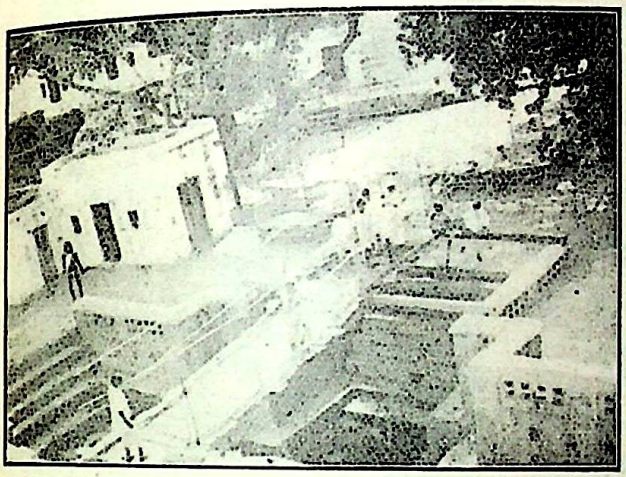

नृग कूप, चित्र नं० ७

मन्दिरके पास ही वनमें झारखण्डेश्वर महादेवका प्राचीन लिङ्ग है (देखो चित्र ८)। इसके अतिरिक्त गङ्गेश्वर,

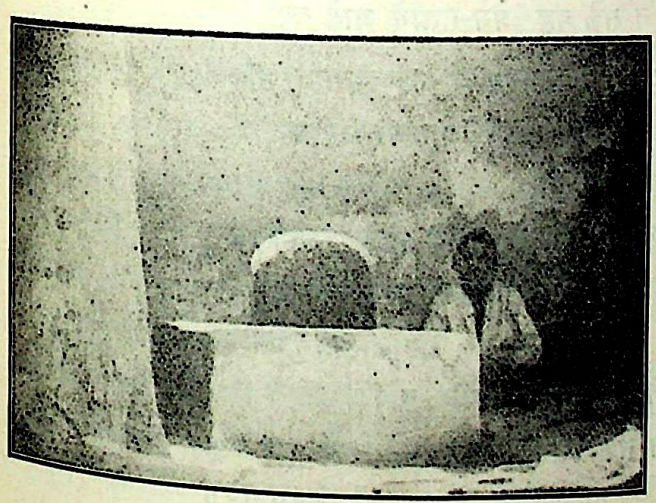

झारखण्डेश्वर महादेवका लिंग चित्र नं० ८

भूतेश्वर और आशुतोषेश्वरकी भी मूर्तियाँ प्राचीन हैं। यहाँपर लगभग अस्सी सतीस्तम्भ हैं। किन्तु वे अब भग्नावस्थामें हैं। गङ्गाजीका सबसे पुराना सीढ़ियोंवाला मन्दिर है। यह मुज्झर जिला रोहतकके नवाब और उनके कायस्थ दीवानके उद्योगसे बना है। कार्तिकी पूर्णिमाको यहाँ बड़ा मेला लगता है।

गढ़मुक्तेश्वरसे आठ मील दक्षिणमें गङ्गाकी दाहिनी ओर पूठ स्थित है। यहाँ सोमवतीको अच्छा मेला लगता है। रघुनाथजी, राधाकृष्ण तथा महाकालेश्वरके मन्दिर गङ्गातटपर ही हैं। कहा जाता है, कि हस्तिनापुरके राजाओंका उद्यान यहीं था। इसका नाम भी पुष्पवती था। नाममें रूपान्तर मुसलमानोंके कारण हुआ है। यहाँ खादिर समाप्त हो जाती है। पार जानेके लिये नाव रहती है। नावोंका पुल भी बनता है। जिसे पारकर सड़क गङ्गाचोली ग्राम होती हुई हसनपुरको जाती है। पूठसे एक मीलपर शङ्करटीला है, अति रमणीक स्थान जंगलमें है। एक मन्दिर है। भगवानपुर यहाँसे चार मील है। यहाँ एक प्राचीन शिवालय है किन्तु उसमें मूर्ति नहीं है। यहाँ एक संस्कृत पाठशाला है। यहाँसे चार मीलपर बसई ग्राम है। यहाँपर मुरादाबाद जिलेमें जानेके लिये नाव मिलती है। यहाँ एक शिवालय और दो छोटी-छोटी धर्मशालाएँ हैं जहाँसे आठ मील माड़ू पड़ता है। यहाँ माण्डव ऋषिकी मूर्ति है। मण्डकेश्वर महादेवका मन्दिर है। यहाँ ढाकका वन है। यहाँसे पाँच मील नीचे अहार है।

अहार एक प्राचीन किन्तु छोटा नगर है। यहाँसे पार सिरसाखराँय नामक ग्राममें जानेके लिये नाव मिलती है, जहाँ एक मन्दिर भी है। अहारमें मन्दिर बहुत हैं, जिनमेंसे कुछ प्राचीन हैं। शिवरात्रि और गङ्गादशहरापर मेला लगता है। गङ्गास्नानके लिये बड़ी भीड़ होती है। भैरोंगणेश, कञ्चनामाई, चामड़माई, हनुमान्‌जी, भूदेश्वर, नागेश्वर और अम्बिकेश्वर महादेवके मन्दिर हैं। ब्रह्मपुराणमें लिखा है कि जब असुरोंके उत्पातसे पृथ्वीतलपर हाहाकार मच गया, तो भगवान्‌ने वाराहरूप यहाँ धारणकर उनका दमन

CC-O. Jangamwadi Math Collection. Digitized By Siddhanta eGangotri Gyaan

किया। जनमेजयने नागयज्ञ यहीं किया था। यहाँसे दो मील दक्षिणमें अवन्तिकादेवीका मन्दिर है।

यहाँसे पाँच मील चलनेपर अनूपशहरका प्रसिद्ध नगर गङ्गाके दायें तटपर मिलता है। नगरके आरम्भहीमें नर्मदेश्वर महादेवका प्राचीन मन्दिर है (देखो चित्र ९)। कार्तिकी पूर्णिमाको यहाँ बड़ा मेला लगता है।

इसे बड़गूजर राजा अनूपरायने बसाया था। यहाँका जलवायु उत्तम समझा जाता है। किन्तु यहाँकी मृत्यु-संख्या भी अधिक है। इसका एक कारण यह भी हो सकता है कि बहुत-से धार्मिक हिन्दू यहाँ केवल मरनेके ही लिये आते हैं। यहाँ हिन्दू वैद्योंका एक प्रसिद्ध कुटुम्ब रहता है। अनूपशहरसे आठ मील दक्षिणमें कर्णवासक्षेत्र है। इसका वर्णन अगले लेखमें किया जायगा।*

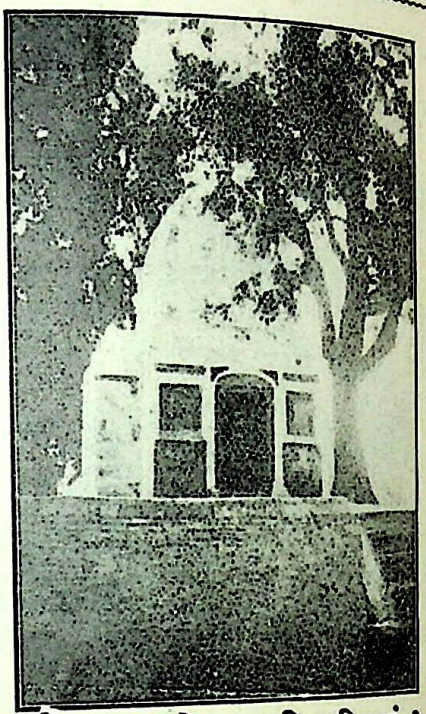

नर्मदेश्वर महादेवका मन्दिर चित्र नं०९

प्रेम-गलीमें आये क्यों ?

जो शीश तलीपर रख न सके वह प्रेम-गलीमें आये क्यों ?

संसार नहीं है रहनेको, यहाँ कष्ट-हि-कष्ट हैं सहने को
जिसे प्रेमनगरमें जाना है, वह इसमें चित भरमाये क्यों ?
जो शीश० ॥१॥

तुझे काम क्रोधसे बचना है, यह मायाकी सारी रचना है
जो मन विषयोंसे मोड़े नहीं, तो भक्तिका ढोंग रचाये क्यों ?
जो शीश० ॥२॥

जो प्रेमनगरमें रहते हैं, उन्हें बावरे बावरे कहते हैं
जो ताने जगके सह न सके, प्रीतमसे नयन मिलाये क्यों ?
जो शीश० ॥३॥

जिसे भवसागरको तरना है, उसे छोड़ खुदी खुद मरना है
प्रकाश जो प्रेमका पा न सके, वह देवको फिर अपनाये क्यों ?
जो शीश० ॥४॥

—ॐप्रकाशजी ऋषि

* श्रीगङ्गाजीके सम्बन्धमें मैंने जो सामग्री इकट्ठी की है, उसके आधारपर यह लेख लिखा गया है। 'कल्याण' के पाठकोंसे निवेदन है कि इसमें जो कुछ त्रुटियाँ रह गयी हों उनको वे मुझे बतलानेकी अवश्य कृपा करें। यदि उनके पास श्रीगङ्गाजीके किनारेके किसी दर्शनीय स्थान, घाट, मन्दिर इत्यादिका चित्र हो, तो उसे वे मेरे पास दारागंज, प्रयागके पते भेज देनेकी कृपा करें।

CC-0. Mumukshu Bhawan Varanasi Collection. Digitized By Siddhanta eGangotri Gyaan Kosha

मैं हूँ

(लेखक—श्रीलाडलीनाथजी एम० ए०)

प्रकाश ! प्रकाश !! अरे यह कैसा विचित्र प्रकाश है, कैसा मतवाला !

मैं ही हूँ ! मैं ही हूँ !! मैं ही हूँ !!! और कुछ ? और कुछ नहीं । मैं सर्वत्र हूँ, सर्वशक्तिमान् हूँ ।

तब तो मैं जो चाहूँ कर सकता हूँ । मेरी इच्छा-पर समस्त कार्य निर्भर होंगे । कोई कार्य मुझे हानि पहुँचानेवाला न होगा । हानि ?

हुँहः । हानि क्या चीज़ ? लाभ क्या चीज़ ? काहेकी हानि और काहेका लाभ ? जब मैं ही सब कुछ करता हूँ, जब सबका भोक्ता भी मैं ही हूँ तो हानि क्या, लाभ क्या ?

किन्तु !

क्या यह आत्मविस्मरण नहीं है ? क्या मैं इस प्रकार विश्वकी वास्तविकताको भूलकर, 'अहमस्मि' के मनसिज वनमें किल्लोलें नहीं मार रहा हूँ ? क्या मैं इस प्रकार असलियतसे दूर भागकर भावोंके संसारमें विचरण करनेका यत्न नहीं कर रहा हूँ ? क्या जब मैं आँखें खोलता हूँ तो इस विश्वकी भौतिक वास्तविकतामें, इस जीवनके उत्थान-पतनमें लीन नहीं हो जाना पड़ता है ? क्या मैं अपने चारों ओर दुःख, द्वन्द्व, दीनता, वैभव, कर्मण्यता, आधिपत्य, दण्ड, दोष, सफलता, निष्फलता इत्यादिका कराल चक्र अविरत गतिसे रात-दिन चलता नहीं देखता ? क्या यह सब निरर्थक हो है ?····नहीं ।·····

·····यह केवल मनकी सृष्टि है ।—मैं सोचता हूँ कि यहाँ दुःख है, इसमें दुःख है, मुझे दुःख होने लगता है । मेरा मन यह सीख ले कि इसीमें सुख है मुझे वैसा ही अनुभव भी होने लगेगा । सुख-दुःख मेरे विचारोंकी ही सृष्टि है ।·····सफलता और निष्फलता काहेकी ? ऐसा तो केवल मनके अनुभव करनेके कारण प्रतीत होता है । जब मैं अनन्तकी ओर देखता हूँ तो मानविक सफलता-निष्फलता तुच्छ लगने लगती हैं—मालूम देता है खेल-सा हो रहा था, उसमें मनने व्यर्थ ही थोड़े-से समयके लिये यह धारणा कर ली । देखो तो—अनन्तके सामने तो यह सफलता-निष्फलता केवल मानसिक विकारमात्र रह जाता है ।

फिर इस संसारमें यह वेदना क्यों ?

क्योंकि मैं इतने आकारोंमें अपनेको भूलना पसंद कर लेता हूँ । वह मेरा भ्रमस्वरूप है । जिस आकारमें मैं अपनेको ज्ञात रहता हूँ वहाँ न वेदना है, न आनन्द; न इच्छा है, न भाव; न सुख है, न दुःख; वहाँ अनुभव ही नहीं रह जाता । बस, मैं-ही-मैं सर्वत्र रहता हूँ । और फिर भी भौतिक शरीरमें निरन्तर कार्यलीन रहता हूँ । मैं निस्सीम हूँ । मैं निष्कलंक हूँ । मेरा ही अस्तित्व है ।

CC-O. Jangamwadi Math Collection, Varanasi. Digitized By Siddhanta eGangotri Gyaan Kosha

मानस-पारायणकी योजना

वेदवेद्ये परे पुंसि जाते दशरथात्मजे। वेदः प्राचेतसादासीत्साक्षाद्रामायणात्मना॥
आनन्दकानने ह्यस्मिञ्जङ्गमस्तुलसीतरुः। कवितामञ्जरी यस्य रामभ्रमरभूषिता॥

भगवत्कृपासे एक रामायणप्रेमी महात्माजीने श्रीरामचरितमानसका पारायण करनेसे अपूर्व लाभ होना बतलाया है। उनके कथनमें शंका करनेके लिये कोई आधार नहीं क्योंकि यह रामचरित-यशकी धारा भक्तश्रेष्ठ विद्वद्वर्य सिद्ध महात्मा श्रीगोस्वामी तुलसीदासजी-सरीखे अनुभवी महापुरुषकी लेखनीसे प्रवाहित हुई है। मर्यादापुरुषोत्तम भगवान् श्रीरामके चरित्रकी यह धारा जगत्के उद्धारके लिये उन्हींकी प्रेरणासे गुसाईंजीके द्वारा प्रकट की गयी है। फिर इसे उन्हीं भक्त-वत्सल श्रीरामने अपने हाथों सही करके संसारके कल्याणके निमित्त कलिकालके पामर जीवोंको प्रदान किया है। ऐसा यह मानस अपूर्व गुणोंसे परिपूर्ण हो तो इसमें कोई आश्चर्यकी बात नहीं है। हम सांसारिक मायाजालमें फँसकर उसकी ओर ध्यान न दें तो इसमें हमारा ही दुर्भाग्य है। 'बिनु हरिकृपा मिलहिं नहिं संता' न जाने श्रीहरिका कितना अनुग्रह है जो उन संत महापुरुषने दया करके हमको श्रीरामायणकी पाठ-विधि तथा क्रम एवं नियम हमारे तथा संसारके लाभके लिये बतलानेका निश्चय किया है। आशा है भगवत्-प्रेमी निम्नलिखित नियमोंको पढ़कर लाभ उठावेंगे। इस प्रकारसे अनुष्ठान करनेपर देश, समाज और संसारका कितना कल्याण होगा इसका अनुमान करना कठिन ही है।

विधि—क्षेपकरहित श्रीरामचरितमानसके नवाह-विधिसे १०८ पाठ करना।

क्रम—१०८ पाठ ९७२ दिनोंमें पूरे करने चाहिये। किन्तु इतना समय कोई एक साथ न दे सकें तो ५१ पाठ ४८६ दिनमें करते हुए सुविधानुसार दो बारमें समाप्त कर लेना चाहिये, अथवा २७ पाठके क्रमसे चार बारमें, नहीं तो १४ पाठके क्रमसे आठ बारमें समाप्त कर लेना चाहिये। यदि उपर्युक्त रीतिसे अनुकूल न पड़े तो फिर १ मासमें तीन पाठके क्रमसे ३६ बारमें पूरा अनुष्ठान किया जा सकता है। उत्तम तो एक ही बारमें १०८ पाठ करना है। किन्तु समय और सुविधाके अनुसार कोई भी मार्ग ग्रहण किया जा सकता है। साधनकालके कुछ नियम भी आवश्यक हैं।

१ प्रातः चार बजे उठकर शौच, स्नान, नित्य-कर्म, सन्ध्या-वन्दनादि करना।

२ श्रीसीतारामजी और श्रीहनुमान्‌जीकी धूप-दीप आदिसे पूजा करना।

३ श्रीसीतारामजीके षडक्षर मन्त्रका कम-से-कम ११०० माला जप करना। अधिक हो सके तो और भी उत्तम। इन सब कार्योंसे ९, ९॥ बजेतक निवृत्त होकर भोजन करना चाहिये। भोजनमें फल और दूध उत्तम हैं। अभावमें सात्त्विक भोज्य पदार्थोंका सेवन करना चाहिये। पकवान, खटाई, मिर्च, मसाला तथा तामसिक पदार्थ नहीं। घी भी थोड़ा हो। भोजन, विश्रामसे बारह बजेतक निपटकर पाठके लिये तैयार हो जाना चाहिये। भाँग, तमाखू या कोई मादक चीजका सेवन खान-पानमें किसी प्रकार नहीं करना

CC-0. Jangamwadi Math Collection, Varanasi.Digitized By Siddhanta eGangotri Gyaan Kosh

चाहिये। मुखशुद्धिके लिये पानके स्थानमें लौंग या तुलसीदलका प्रयोग करना चाहिये। स्त्री-संसर्ग नहीं रखना चाहिये। स्त्रीसे बातचीत करना तो दूर रहा, साधनकालमें दर्शन भी नहीं करना चाहिये। अनायास स्त्री-दर्शनसे यदि भावना विकृत हुई हो तो सूर्यनारायण-को नमस्कार करना और आवश्यकतानुसार प्रायश्चित्त-स्वरूप उपवास भी करना चाहिये, पाठ बारह बजेके बाद आरम्भ हो। साधक अनेक हों तो पहले एक सज्जन दोहे-चौपाई पढ़ें, फिर दूसरे सब उच्चस्वरसे बोलें। इस रीतिसे उच्चारण ठीक होगा और अर्थ तथा भाव हृदयंगम होंगे। पाठमें रुचि बनी रहे इसलिये लय बदलते हुए पाठ किया जा सकता है। इस प्रकार ६-७ घंटेमें एक दिनका पाठ पूरा होगा। अभ्यास होनेपर ५-५॥ घंटेमें हो सकेगा। अकेले भी पाठ जोर-जोरसे अर्थ समझते हुए करना ठीक है। यह साधन प्रपञ्चसे दूर एकान्तमें मौनव्रत लेकर या रामायणके सिवा और किसी शब्दका उच्चारण न करके करना चाहिये। अकेले साधन करना शायद किसीको न अच्छा लगे, अतः आश्रमकी योजना की जा रही है, जहाँ कुछ साधक साथ रहकर नियमोंका निर्वाह कर सकें। सामूहिक साधनसे कार्यमें रुचि अवश्य बनी रहेगी। विचार यह है कि अगर कम-से-कम ५ साधक २४३ दिनका अनुष्ठान करनेवाले मिल जायँ तो एक आश्रमकी व्यवस्था की जाय। भोजन-वस्त्रका प्रबन्ध साधककी इच्छापर है। वे चाहें तो अपना प्रबन्ध करें, नहीं तो आश्रमके और साधकोंके खर्चका सब प्रबन्ध कर दिया जायगा। अतः जिनकी रुचि हो, जिन्हें भगवत्-प्रेम-प्राप्तिकी इच्छा होवे वे निम्न पतेपर पत्रव्यवहार करें। जो पूछना हो पूछें। साधक बननेकी इच्छावाले महानुभाव पत्रमें इन बातोंका उत्तर भी लिखें।

१ किस जातिके हैं?
२ आयु क्या है?
३ हिन्दीभाषाका कैसा अभ्यास है?
४ क्या कभी रामायणका पाठ किया है?
५ कभी महात्मा-सन्तोंका सत्संग लाभ हुआ है? अब भी होता है कि नहीं?
६ श्रीप्रभु-प्रीति कबसे उदय हुई है?
७ कितने दिन साधन करनेकी इच्छा है?

विनीत—एक प्रभुसेवक
* पोस्टबक्स नं० २३३२
कलकत्ता

हरे राम हरे कृष्ण जय श्रीसीताराम

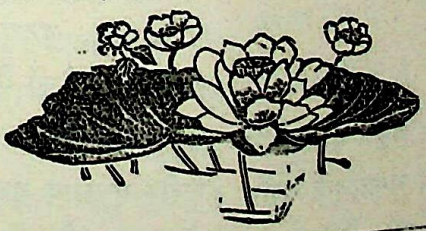

* इस साधनका मुख्य उद्देश्य गृहस्थमें फँसे भाइयोंको यथासाध्य प्रपञ्चसे दूर रखकर परमार्थलाभ कराना है। सब प्रबन्ध गृहस्थलोग ही करेंगे। पत्रव्यवहार पोस्टबक्सके पतेसे होगा। यह जाननेकी कोशिश नहीं करनी चाहिये कि कौन इन पत्रोंका उत्तर देते हैं। जिन्हें ज्ञात हो जाय वे भी छिपाये ही रहें क्योंकि यही उचित है। आशा है इसका पूरा ध्यान रक्खेंगे।

CC-O. Jangamwadi Math Collection, Varanasi. Digitized By Siddhanta eGangotri Gyaan Kosha

कुछ उपयोगी मन्त्र और उनके जपकी विधि

शास्त्रोंमें भगवत्प्रेम एवं चारों पुरुषार्थ प्राप्त करनेके लिये अनेकों मन्त्रोंका वर्णन हुआ है। मन्त्रोंके द्वारा भोग-मोक्ष, एवं भगवत्प्रेमकी सिद्धि हो सकती है। मन्त्रोंमें कौन-सी ऐसी शक्ति है जिसके द्वारा साधकोंको सिद्धिलाभ होता है इसकी चर्चा यहाँ प्रासंगिक नहीं है। यहाँ तो केवल कुछ मन्त्रोंकी जपविधि लिखी जाती है। जिनकी श्रद्धा हो, विश्वास हो वे किसीसे सलाह लेकर इनका अनुष्ठान कर सकते हैं। हाँ, इतनी बात दावेके साथ कही जा सकती है कि इन मन्त्रोंमें दैवी शक्ति है। अभिलाषा पूर्ण करनेकी अद्भुत शक्ति है। यदि सम्पूर्ण कामनाओंको छोड़कर निष्कामभावसे इनका जप किया जाय तो ये शीघ्र-से-शीघ्र अन्तःकरण शुद्ध कर देते हैं और भगवान्‌की सन्निधिका परमानन्द अनुभव कराने लगते हैं।

प्रायः बहुत-से लोग अपनी कुलपरम्पराके अनुसार अपने कुल-गुरुओंसे दीक्षा ग्रहण करते हैं। समयके प्रभावसे अथवा अशिक्षा आदि अन्य कारणोंसे आजकलके गुरुजनोंमें भी अधिकांश मन्त्रविधिसे अनभिज्ञ ही होते हैं। उनसे दीक्षा पाये हुए शिष्योंके मनमें यदि विधिपूर्वक मन्त्रानुष्ठानकी इच्छा हो तो वे इस विधिके अनुसार जप कर सकते हैं। इस स्तम्भमें क्रमशः कई मन्त्रोंकी चर्चा होगी।

(१)

मन्त्रोंमें वासुदेव द्वादशाक्षर मन्त्र बहुत ही प्रसिद्ध है। इसीके जपसे ध्रुवको बहुत शीघ्र भगवान्‌के दर्शन हुए थे। पुराणोंमें इसकी महिमा भरी है। इसका स्वरूप है 'ॐ नमो भगवते वासुदेवाय'। प्रातःकृत्य सन्ध्या-वन्दन आदिसे निवृत्त होकर इसका जप करना चाहिये। पवित्र आसनपर बैठकर तुलसी, रुद्राक्ष अथवा पद्मकाष्ठकी मालाके द्वारा इसका जप किया जा सकता है। इसकी विधिका विस्तार तो बहुत है, परन्तु यहाँ संक्षेपमें लिखा जाता है। मन्त्रजपसे पहले ऋषि, देवता और छन्दका स्मरण करना चाहिये। इस मन्त्रके ऋषि प्रजापति हैं, छन्द गायत्री है और देवता वासुदेव हैं। इनका यथास्थान न्यास करना चाहिये। जैसे सिरका स्पर्श करते हुए 'शिरसे प्रजापतये ऋषये नमः'। मुखका स्पर्श करते हुए 'मुखे गायत्रीछन्दसे नमः'। हृदयका स्पर्श करते हुए 'हृदि वासुदेवाय देवतायै नमः'। इसके बाद करन्यास और अंगन्यास करना चाहिये। जैसे 'ॐ अङ्गुष्ठाभ्यां नमः' 'ॐ नमः तर्जनीभ्यां स्वाहा' 'ॐ भगवते मध्यमाभ्यां वषट्' 'ॐ वासुदेवाय अनामिकाभ्यां हुम्' 'ॐ नमो भगवते वासुदेवाय कनिष्ठाभ्यां फट्' इस प्रकार करन्यास करके इसी क्रमसे अंगन्यास भी करना चाहिये।

ॐ हृदयाय नमः।
ॐ नमः शिरसे स्वाहा।
ॐ भगवते शिखायै वषट्।
ॐ वासुदेवाय कवचाय हुम्।
ॐ नमो भगवते वासुदेवाय अस्त्राय फट्।

हो सके तो सिर, ललाट, दोनों आँखें, दोनों कान, गला, बाहु, हृदय, कोख, नाभि, गुह्यस्थान, दोनों जानु और दोनों पैरोंमें मन्त्रके बारहों अक्षरोंका न्यास करना चाहिये। इस प्रकार न्यास करनेसे साधकका शरीर मन्त्रमय बन जाता है। सारी अपवित्रता दूर हो जाती है और मन अधिक एकाग्रताके साथ इष्टदेवके चिन्तनमें लग जाता है।

इसके पश्चात् मूर्ति-पञ्जरन्यासकी विधि है।

ललाटे—ॐ अं केशवाय धात्रे नमः।

CC-0. Jangamwadi Math Collection, Varanasi.Digitized By Siddhanta eGangotri Gyaan Kosh

कुक्षौ–ॐ नम् आम् नारायणाय अर्यम्णे नमः ।

हृदि–ॐ मोम् इम् माधवाय मित्राय नमः ।

गलकूपे–ॐ भम् ईम् गोविन्दाय वरुणाय नमः ।

दक्षपार्श्वे–ॐ गम् उम् विष्णवे अंशवे नमः ।

दक्षिणांसे–ॐ वम् ऊम् मधुसूदनाय भगाय नमः ।

गलदक्षिणभागे–ॐ तेम् एम् त्रिविक्रमाय विवस्वते नमः ।

वामपार्श्वे–ॐ वाम् ऐम् वामनाय इन्द्राय नमः ।

वामांसे–ॐ सुम् ओम् श्रीधराय पूष्णे नमः ।

गलवामभागे–ॐ देम् औम् हृषीकेशाय पर्जन्याय नमः ।

पृष्ठे–ॐ वाम् अम् पद्मनाभाय त्वष्ट्रे नमः ।

ककुदि–ॐ यम् अः दामोदराय विष्णवे नमः ।

इस मूर्ति-पञ्जर-न्यासके द्वारा अपने सर्वांगमें भगवन्मूर्तियोंकी स्थापना करके किरीटमन्त्रसे व्यापक न्यास करते हुए भगवान्‌को नमस्कार करना चाहिये। किरीटमन्त्र यह है–

किरीटकेयूरहारमकरकुण्डलशङ्खचक्रगदाम्भोजहस्तपीताम्बरधरश्रीवत्साङ्कितवक्षःस्थलश्रीभूमिसहितस्वात्मज्योतिर्मयदीप्तकराय सहस्रादित्यतेजसे नमः ।

इसके पश्चात् ॐ नमः सुदर्शनाय अस्त्राय फट् । इस मन्त्रसे दिग्बन्ध करके यह भावना करे कि भगवान्‌का सुदर्शन चक्र चारों ओरसे मेरी रक्षा कर रहा है । मेरा शरीर और मन पवित्र हो गया है, मेरे ध्यान और जपमें किसी प्रकारकी बाधा नहीं पड़ेगी । मेरे चारों ओर मेरे शरीरमें और मेरे हृदयमें भी भगवान्‌के ही दर्शन हो रहे हैं । इस प्रकारकी भावनामें तन्मय हो जाना चाहिये । इस मन्त्रका ध्यान इस प्रकार बतलाया गया है ।

विष्णुं शारदचन्द्रकोटिसदृशं शङ्खं रथाङ्गं गदाम्भोजं दधतं सिताब्जनिलयं कान्त्या जगन्मोहनम्।
आबद्धाङ्गदहारकुण्डलमहामौलिं स्फुरत्कङ्कणं
श्रीवत्साङ्कमुदारकौस्तुभधरं वन्दे मुनीन्द्रैः स्तुतम् ॥

भगवान् वासुदेवका श्रीविग्रह शरत्कालीन करोड़ों चन्द्रमाओंके समान समुज्ज्वल शीतल एवं मधुर है । वे अपनी चारों भुजाओंमें शंख, चक्र, गदा, पद्म धारण किये हुए हैं । वे श्वेत कमलपर विराजमान हैं और उनकी शरीरकान्तिसे तीनों लोक मोहित हो रहे हैं । वे बाजूबन्द, हार, कुण्डल, किरीट और कङ्कण आदि नाना अलंकारोंसे अलंकृत हैं । उनके वक्षःस्थलपर श्रीवत्स चिह्न है और कण्ठमें कौस्तुभमणि शोभा पा रही है । बड़े-बड़े ऋषि-मुनि सामखरसे उनकी स्तुति कर रहे हैं । ऐसे वासुदेव भगवान्‌की मैं वन्दना करता हूँ। ध्यानमें भगवान्‌की षोडशोपचारसे पूजा करनी चाहिये । मानसपूजाके पश्चात् दक्षिणामें सर्वतोभावेन आत्मसमर्पण कर देना चाहिये। भगवान्‌से प्रार्थना करनी चाहिये कि 'हे प्रभो ! यह शरीर, प्राण, इन्द्रिय, मन, बुद्धि और आत्मा जो कुछ मैं हूँ अथवा जो कुछ मेरा है, सब तुम्हारा ही है । भ्रमवश इसे मैंने अपना मान लिया था और अपनेको तुमसे पृथक् कर बैठा था । अब ऐसी कृपा कीजिये कि जैसा मैं तुम्हारा हूँ वैसा ही तुम्हारा स्मरण रक्खा करूँ । कभी एक क्षणके लिये भी तुम्हें न भूलूँ । तुम्हारा भजन हो, तुम्हारे मन्त्रका जप हो और तुम्हारा ही चिन्तन हो । मैं एकमात्र तुम्हारा ही हूँ ।'

समय, रुचि और श्रद्धा हो तो बाह्य उपचारोंसे भी भगवान्‌की पूजा करनी चाहिये । उसके पश्चात् स्मरण करते हुए द्वादशाक्षर मन्त्रका जप करना चाहिये । जप करते समय माला किसीको दिखनी

CC-O. Jangamwadi Math Collection, Varanasi.Digitized By Siddhanta eGangotri Gyaan Kosha

नहीं चाहिये। तर्जनीसे मालाका स्पर्श नहीं होना चाहिये। मन्त्र दूसरेके कानमें नहीं पड़ना चाहिये। बारह लाखका एक अनुष्ठान होता है। अन्तमें दशांश हवन करनेका विधि है और उसका दशांश तर्पण तथा तर्पणका दशांश ब्राह्मणभोजन है। यदि हवन आदि करनेकी शक्ति और सुविधा न हो तो जितना हवन करना हो उसका चौगुना जप और करना चाहिये। इस विधिके अनुसार श्रद्धापूर्वक यम-नियमका पालन करते हुए अनुष्ठान करनेसे अवश्य-अवश्य मनोवाञ्छित फलकी सिद्धि होती है। भगवान्‌के दर्शनकी लालसा करनेपर भगवान् बहुतोंको के दिव्य दर्शन हो सकते हैं। और निष्कामभावसे केवल भगवत्प्रीत्यर्थ करनेसे भगवत्प्रेम या मोक्षकी प्राप्ति होती है।

"श्याम"

भजु मन श्याम, नव-घनश्याम।
जलधर श्याम, नटवर श्याम॥

श्याम-श्याम ध्वनि चहुँदिशि वाजत,
श्याम-श्याम आभा चहुँ राजत,

श्याम-नामकी महिमा जागत,
श्याम-सुधा पी यम-भय भागत,

तनमें श्याम, मनमें श्याम,
थलमें श्याम, नभमें श्याम॥

श्याम बनावत, श्याम बिगाड़त,
श्यामहिं राखत, श्यामहिं मारत,

विश्व-प्रपंच श्याम रचि राखत,
वेद, पुराण श्याम-यश भाखत,

निर्गुण श्याम, अनुपम श्याम,
गिरिधर श्याम, गुरुवर श्याम॥

अवतारी प्रिय श्याम भुवन-मय,
चिरसुंदर, अविनाशी, अव्यय,

"मोहन" रहत निरंतर तनमय,
जयति श्याम, जय! जय!! प्रभु जय! जय!!

मेरे श्याम, तेरे श्याम,
सबके श्याम, सर्वस श्याम॥

—मोहनलाल मिश्र "मोहन"

CC-O. Jangamwadi Math Collection, Varanasi.Digitized By Siddhanta eGangotri Gyaan Kosha

श्रीहरिः

कल्याण वैशाख संवत् १९९५ की

विषय-सूची

पृष्ठ-संख्या

१–आश्चर्य [कविता] (सूरदासजी) ... १३५५
२–ऐश्वर्यका मद १३५६
३–परमहंस-विवेकमाला (स्वामीजी श्रीभोलेबाबाजी) १३५७
४–समीकरणकी प्रवृत्ति (पं० श्रीलालजीरामजी शुक्ल एम० ए०) १३६५
५–रम्य रहस्य [कविता] (म० पुरोहित श्रीप्रतापनारायणजी) १३७०
६–पूज्यपाद श्रीडड़ियाबाबाजीके उपदेश (प्रेषक–भक्त रामशरणदासजी) ... १३७१
७–रासलीला-रहस्य (एक महात्माके उपदेशके आधारपर) १३७३
८–भगवत्प्राप्तिके कुछ साधन (श्रीजयदयालजी गोयन्दका) १३७७
९–संतवाणी १३८४
१०–उसका आह्वान (स्वामी ब्रह्मानन्द) ... १३८६
११–'अनु-कीर्तन' [कविता] (पं० श्रीईशदत्तजी पाण्डेय 'श्रीश' साहित्यरत्न, शास्त्री, काव्यतीर्थ) १३८६
१२–नाम स्वयं भगवान् ही है (आचार्य श्रीरसिकमोहनजी विद्याभूषण) ... १३८७
१३–स्मरण-साधन (स्वामी श्रीमित्रसेनजी महाराज) १३९७
१४–भक्तकी चुनौती [कविता] (निरुपमा देवी) १३९८
१५–अन्तस्तलकी ओर ('शान्त') ... १३९९
१६–जाति, आयु और भोग (श्रीचक्खनलालजी गर्ग एम० ए०, एल० टी०) ... १४०४
१७–श्रीगंगाजी (पं० श्रीदयाशङ्करजी दुबे एम० ए०, एल-एल० बी०) १४०६
१८–रूप और साधना (श्रीहरिहरनाथजी हुक्कू एम० ए०) १४१४
१९–हिरण्याक्ष-विभीषिका अथवा अर्थका अनर्थ [कविता] (पं० श्रीशिववत्सजी पाण्डेय, एम० ए०, सा० शास्त्री) ... १४१६
२०–भगवन्नाम-जप १४१७
२१–उपालम्भ [कविता] ('शान्त') ... १४१८
२२–परमार्थ-पत्रावली (श्रीजयदयालजी गोयन्दका-के पत्र) १४१९
२३–भेद खुली [कविता] (वचनेश) ... १४२४
२४–कुछ उपयोगी मन्त्र और उनके जपकी विधि १४२५
२५–नाविकके प्रति [कविता] (श्रीमुरलीधरजी श्रीवास्तव्य, बी० ए०, एल-एल० बी०, साहित्यरत्न) १४३२
२६–कृपालु संत-महात्मा और विद्वानोंसे प्रार्थना ... १४३३
२७–व्रजभूमिमहिमा [कविता] (साहित्यरत्न पं० श्रीशिवरत्नजी शुक्ल "सिरस") ... १४३४

नयी पुस्तक !

श्रीप्रभुदत्तजी ब्रह्मचारीलिखित—

श्रीकृष्णलीलादर्शन (खण्ड १)

[श्रीकृष्णलीलाका चित्रमय वर्णन]

साइज १०×७॥, कागज एण्टिक, पृष्ठ १४८, चित्र ७४, मूल्य २॥) मात्र।

इसमें वसुदेव-देवकीके विवाहप्रसंगसे लेकर जरासन्धसे संग्रामतककी भगवान् श्रीकृष्णकी लोकपावनी अद्भुत लीलाओंके ५६ बहुरंगे, ५ एकरंगे और एक सुनहरे चित्रोंद्वारा दर्शन, प्रत्येक चित्रके सामने दो पृष्ठोंमें उसके कथाप्रसंगका सुन्दर वर्णन और पुस्तकके परिशिष्टमें २ सुनहरे और १० बहुरंगे अत्यन्त सुन्दर एवं कलापूर्ण ध्यान-सम्बन्धी विशेष चित्र संगृहीत हैं।

बालक-वृद्ध, स्त्री-पुरुष, पढ़े-अनपढ़े सभीके लिये लाभप्रद और संग्रहणीय ग्रन्थ है।

मैनेजर—गीताप्रेस, गोरखपुर

नयी पुस्तक !!

CC-O. Jangamwadi Math Collection, Varanasi.Digitized By Siddhanta eGangotri Gyaan

देखिये, गत नौ मासमें कौन-कौन पुस्तकें नयी निकली हैं!

(अगस्त १९३७ से अप्रैल १९३८ तक निकली हुई १७ नयी पुस्तकें)

१–**छान्दोग्योपनिषद्** (उपनिषद्-भाष्य खण्ड ३)–इसमें मन्त्र, मन्त्रार्थ, शाङ्करभाष्य, भाष्यके सामने हिन्दी-अनुवाद और अन्तमें अकारादि क्रमसे मन्त्रोंकी पूरी सूची है, पृष्ठ ९८४, ९ बहुरंगे चित्र, सजिल्द मूल्य .... ३॥)

२–**श्रीकृष्णलीलादर्शन** (खण्ड १)–श्रीकृष्णलीलाका चित्रमय वर्णन, चित्र सं० ७४, पृष्ठ १६०, मू० २॥)

३–**भागवत-स्तुति-संग्रह**–प्रस्तुत पुस्तकमें श्रीमद्भागवतकी ७५ स्तुतियाँ, उनका अर्थ और सविस्तर कथाप्रसंग है। पृष्ठ-संख्या ६६६, चित्र ११ तिरंगे और २ सादे, सुन्दर मजबूत जिल्द, मूल्य २)

४–**तत्त्व-चिन्तामणि भाग ३** (सचित्र)–श्रीजयदयालजी गोयन्दकाके 'कल्याण' में आये हुए तैंतीस निबन्धोंका सुन्दर संग्रह, पृष्ठ ४५०, मूल्य .... ॥≈) सजिल्द ॥≈)

५–**तत्त्व-चिन्तामणि भाग ३** (सचित्र)–(छोटे आकारका संस्करण) पृ० ५६०, मूल्य केवल ।≈) सजिल्द ।≈)

६–**कवितावली**–गोस्वामी श्रीतुलसीदासजीविरचित, हिन्दी-अनुवादसहित, चार सुन्दर तिरंगे चित्रोंसे सज्जित, पृ० २४०, मूल्य केवल .... ॥≈)

७–**श्रीमद्भगवद्गीता** (गुटका)–हमारी १।) वाली गीताकी ठीक नकल, पदच्छेद, अन्वय और साधारण भाषाटीकासहित, पृ० ५८८, दो सुन्दर तिरंगे चित्र, मूल्य.... .... ।)

८–**भक्त नरसिंह मेहता**–प्रसिद्ध भक्त श्रीनरसिंह मेहताके जीवनकी अनेक अद्भुत घटनाओंका वर्णन है। पृष्ठ १८०, नरसी मेहताका एक सुन्दर चित्र, मूल्य .... ।≈)

९–**श्रीउड़ियास्वामीजीके उपदेश**–श्रीस्वामीजी महाराजके 'कल्याण' में प्रकाशित उपदेशोंको पुस्तकाकारमें छापा गया है। पृ० २१८, दो सुन्दर चित्र, मूल्य .... ।≈)

१०–**श्रीमद्भगवद्गीता भाषा**–(गुटका) प्रत्येक अध्यायके पूर्वमें उस-उस अध्यायका माहात्म्य साथमें दिया गया है। पृ० ४००, दो सुन्दर तिरंगे चित्र, मूल्य .... ।)

११–**आदर्श भ्रातृ-प्रेम**–यह तत्त्व-चिन्तामणि भाग २ का ही एक लेख पुस्तकाकार छापा गया है। पृष्ठ ११२, चार रंगीन चित्र, मूल्य .... ≈)

१२–**नवधा भक्ति**–(सचित्र) इसमें नवधा भक्तिके अङ्गोंका सुन्दर वर्णन है। पृष्ठ ७०, मूल्य .... ≈)

१३–**बाल-शिक्षा**–कल्याण वर्ष १२ के अङ्क ५ और ६ में प्रकाशित हुआ एक बालकोपयोगी सुन्दर लेख पुस्तकाकार छपा है। पृष्ठ ७२, चार सुन्दर चित्र, मूल्य .... ≈)

१४–**ध्यानावस्थामें प्रभुसे वार्तालाप**–पुस्तक भक्तिके साधकोंके बड़े कामकी चीज है। पृष्ठ ४८, एक श्रीविष्णुका चित्र, मूल्य .... ।≈)

१५–**नारी-धर्म**–(सचित्र) यह पुस्तक स्त्रियोंके लिये बहुत उपयोगी है। पृष्ठ ५२, मूल्य .... ।≈)

१६–**सीताके चरित्रसे आदर्श शिक्षा**–(सचित्र) पुस्तकमें सीताजीका चरित्र बहुत सुन्दर रीतिसे वर्णन किया गया है। पृष्ठ ४४, मूल्य .... ।)

१७–**चेतावनी**–(ट्रैक्ट) १२ वें वर्षके कार्तिकके कल्याणमें निकला हुआ 'चेतावनी' नामक श्रीजयदयालजी गोयन्दकाका लेख साधकोंके लिये परमोपयोगी है। पर मूल्य कितना है?

CC-O. Jangamwadi Math Collection, Varanasi.Digitized By Siddhanta eGangotri Gyaan Kosha

बड़ा सूचीपत्र मुफ्त मँगाइये। पता—गीताप्रेस, गोरखपुर

*

CC-O. Jangamwadi Math Collection, Varanasi.Digitized By Siddhanta eGangotri Gyaan Kosha

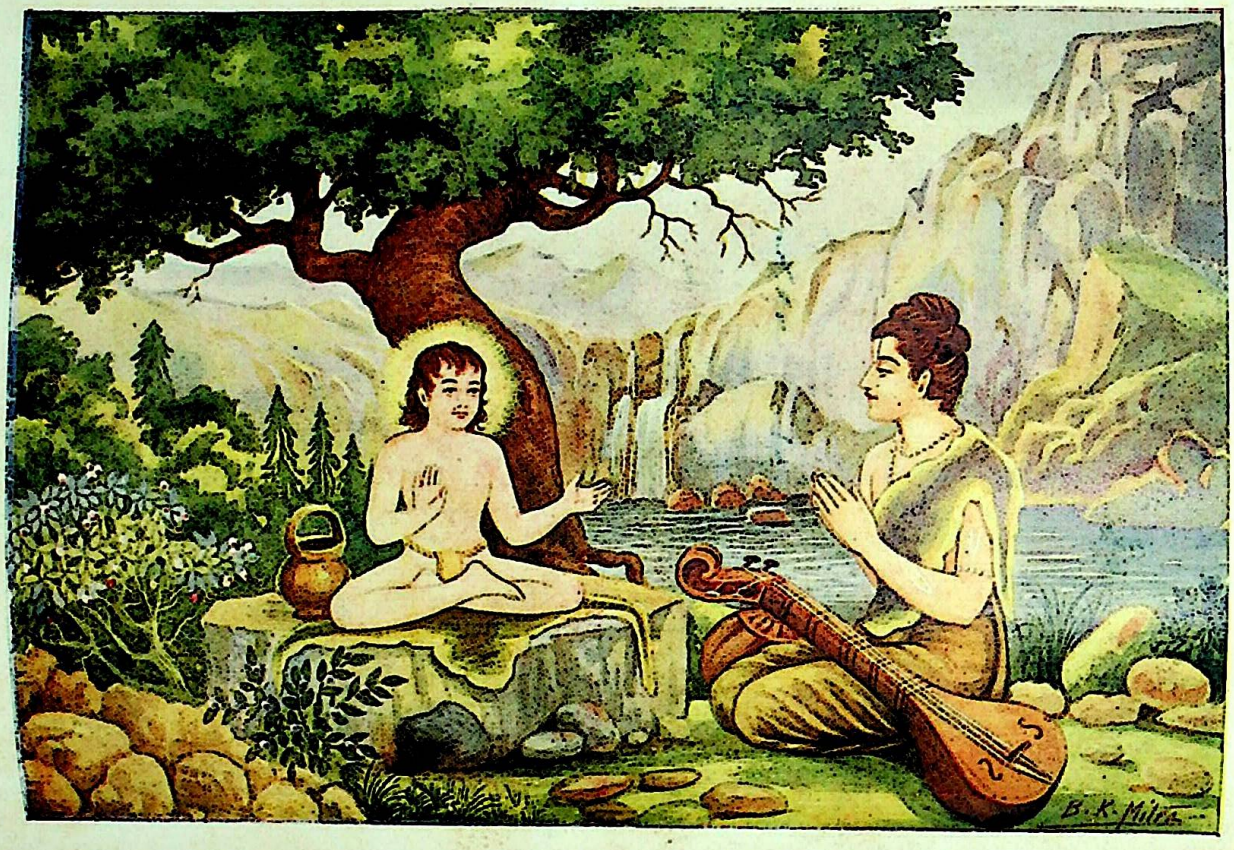

सनत्कुमारका नारदको उपदेश

ॐ पूर्णमदः पूर्णमिदं पूर्णात्पूर्णमुदच्यते ।
पूर्णस्य पूर्णमादाय पूर्णमेवावशिष्यते ॥

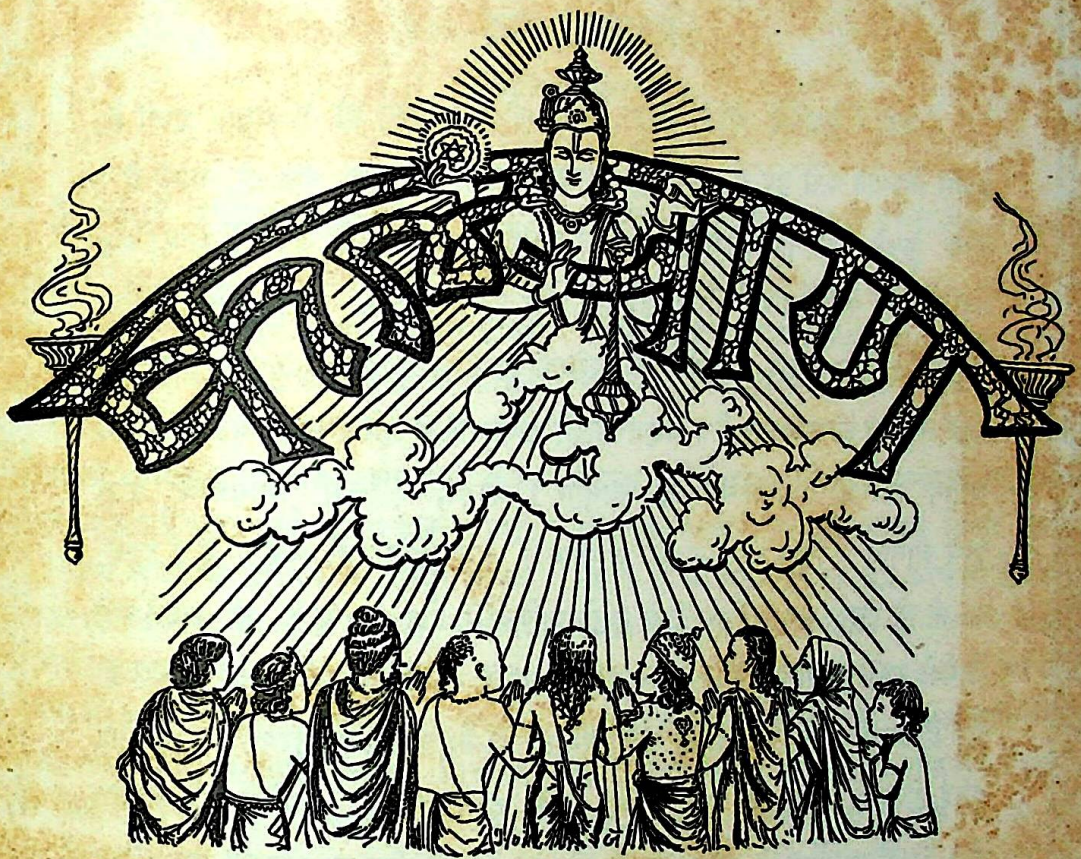

ज्ञानाज्ञानविभिन्नभेदनिचयानुन्मूल्य तत्त्वस्थिताः, श्रीश्रीकृष्णपदारविन्दमकरन्दास्वादनैकव्रताः ।
दैवीभूतिविभूतिमन्त इह ये सर्वात्मना सर्वदा, कल्याणं कलयन्ति सर्वजगतां तेभ्यो महद्भ्यो नमः ॥

वर्ष १२ | गोरखपुर, वैशाख १९९५, मई १९३८ | संख्या १० | पूर्ण संख्या १४२

आश्चर्य !

अचंभो इन लोगनको आवे ।
छाँड गोपाल अमित रस अमृत माया-विष फल भावे ॥ १ ॥
निंदत मूढ मलय-चंदनकौं कपिके अंग लगावे ।
मान-सरोवर छाँड हंस सर काक-सरोवर न्हावे ॥ २ ॥
पगतर जरत न जानत मूरख पर घर जाय बुझावे ।
लख चौरासी स्वांग धरे धर फिर-फिर यमहिं हँसावे ॥ ३ ॥
मृगतृष्णा संसार जगत-सख तहाँते मन न दुरावे ।
सूरदास भक्तनसों मिलकै हरि-जस काहे न गावे ॥ ४ ॥

—सूरदासजी

CC-O. Jangamwadi Math Collection, Varanasi.Digitized By Siddhanta eGangotri Gyaan Kosha

ऐश्वर्यका मद

अहो ! ऐश्वर्यके मदमें स्त्रीसंग, जुआ और शराबकी ही अधिकता होती है; इसीसे विषयोंमें फँसे हुए मनुष्यकी बुद्धि ऐश्वर्यके मदसे बिल्कुल भ्रष्ट हो जाती है। अच्छे कुलके और विद्या आदिके अनेकों मदोंमें अथवा राजसी कार्योंमें इतना मोह नहीं होता। ऐश्वर्यका मद होनेपर इन्द्रियों और मनके गुलाम, विचारहीन, निर्दयी मनुष्य एक दिन अवश्य नष्ट होनेवाले शरीरको कभी न मरनेवाला मानकर शरीरके लिये जीवोंकी हत्या करते हैं। यह विनाशी शरीर चाहे भूदेव कहलावे या नरदेव, अन्तमें तो इसे (जमीनमें गाड़े जानेपर) कीड़ा, (किसी जानवरके द्वारा खाये जानेपर) विष्ठा या (जलाये जानेपर) राख होना ही पड़ता है। इतने-पर भी जो मनुष्य इस शरीरके लिये दूसरे प्राणियोंसे द्रोह करता है, वह अपने सच्चे स्वार्थको नहीं पहचानता। जो असत् मनुष्य धनके या अधिकारके मदसे अन्धा हो रहा है उसको दिव्यदृष्टि देनेके लिये दरिद्रता ही बहुत बढ़िया सुरमा है। जब वह दरिद्र होता है, तभी अपने साथ तुलना करके दूसरे सबको अपनेसे श्रेष्ठ मानता है। जिसके अंगमें कभी काँटा लगा है और जो उसकी पीड़ाका अनुभव कर चुका है, वही दूसरेकी पीड़ाको उसका उदास चेहरा देखकर अपनी ही पीड़ाके समान समझता है, और नहीं चाहता कि किसीको ऐसी पीड़ा हो। परन्तु जिसके काँटा लगा ही नहीं, वह कैसे दूसरेकी पीड़ाका अनुभव कर सकता है और कैसे किसी दूसरेके दुःखको मिटानेमें सहायता कर सकता है? इसलिये धनी न होकर दरिद्र ही होना अच्छा है। समदर्शी साधुगण दरिद्रोंसे ही मिलते हैं। उन साधुओंके संगसे सब प्रकारकी तृष्णा त्यागकर मनुष्य शीघ्र ही शुद्ध हो जाते हैं। समदर्शी और भगवान्‌के चरणोंकी चाह रखनेवाले साधुजन धनगर्वित और बुराईमें लगे हुए असाधुओंसे क्यों मिलने लगे?

देवर्षि नारद

CC-O. Jangamwadi Math Collection, Varanasi. Digitized By Siddhanta eGangotri Gyaan Kosha

परमहंस-विवेकमाला

(लेखक—स्वामीजी श्रीभोलेबाबाजी)

[गतांकसे आगे]

[मणि १० बृहदारण्यक]

भेददर्शनमें अविद्याका सम्बन्ध

हे मैत्रेयी! आनन्दस्वरूप स्वयंज्योति आत्मामें द्वैतप्रपञ्च कदापि नहीं है और जीवको प्रतीत होता है। जैसे नेत्रादिके दोषसे मूढ़ बालकको आकाशमें दो चन्द्रमा दीखते हैं, इसी प्रकार अविद्याके दोषसे अज्ञानी जीवको अद्वितीय आत्मामें द्वैतप्रपञ्च प्रतीत होता है। सम्पूर्ण द्वैतप्रपञ्च मायामात्र है। जिस समय आत्माका अद्वितीय स्वरूप द्वैतप्रपञ्चका-सा दीखता है, उस समय अज्ञानी जीव अपनेको आत्मासे भिन्न विश्व, तैजस, प्राज्ञ आदि अनेक भेदवाला देखता है तथा शब्द, स्पर्श, रूप, रस, गंध आदि सम्पूर्ण जगत् श्रोत्रादि इन्द्रियोंसे भिन्न-भिन्न देखता है। इसलिये अविद्याके कारण द्वैतदर्शनका अन्वय प्रतीत होता है। अधिकारी पुरुषको शास्त्रके यथार्थ उपदेशसे जब अद्वितीय ब्रह्मका ज्ञान होता है, तब उसका अज्ञान नष्ट हो जाता है। अज्ञानका नाश होनेसे स्थावर-जङ्गम शरीर, शब्दादिसहित श्रोत्रादि इन्द्रियाँ तथा सुख-दुःखवाला अन्तःकरण आदि सम्पूर्ण कार्यप्रपञ्चका नाश हो जाता है। इस प्रकार सम्पूर्ण कार्यप्रपञ्चसहित अज्ञानका नाश होनेके बाद स्वयंज्योति आत्मा अकेला रह जाता है। मोक्ष-अवस्थाको प्राप्त हुआ विद्वान् पुरुष सम्पूर्ण जगत्को अपना आत्मारूप देखता है, इसलिये नेत्रादि इन्द्रियोंसे रूपादि पदार्थोंको अपनेसे भिन्न नहीं देखता और आवरणकी निवृत्तिरूप फलका ज्ञान भी उस समय नहीं होता।

मैत्रेयी—हे भगवन्! जब मोक्षावस्थामें विद्वान् जगत्को अपनेसे भिन्न नहीं देखता, तो उस अवस्थामें उसे अपने आत्माको तो देखना चाहिये?

याज्ञवल्क्य—हे मैत्रेयी! अविद्याके समयमें जब आत्मा द्वैत-सा प्रतीत होता है, तो उस अविद्यामें भी स्वयंज्योति आत्मा किसी भी ज्ञानका विषय नहीं होता। जब अविद्यामें आत्मा किसी ज्ञानका विषय नहीं होता, तो सर्व द्वैतप्रपञ्चके अभाववाली मोक्ष-अवस्थामें स्वयंज्योति आत्मा किसी ज्ञानका विषय हो ही नहीं सकता, यह स्पष्ट ही है। अपने स्वप्रकाशरूपसे सब जगत्को जाननेवाला विज्ञाता पुरुष 'अद्वितीय आत्माको मैं जानता हूँ' ऐसा कहे तो उससे पूछना चाहिये कि इस जीवको जो-जो ज्ञान होता है, वह ज्ञान नेत्रादि इन्द्रियोंसे होता है, नेत्रादि साधन बिना कोई भी ज्ञान उत्पन्न नहीं होता, अद्वितीय आत्माका तुझे जो ज्ञान हुआ है, तो किन कारणोंसे हुआ है? यदि वह मूर्त अथवा अमूर्त जगत्को अथवा जगत्के अभावको आत्मज्ञानमें साधन कहे, तो उसका कहना ठीक नहीं है क्योंकि अविद्यासे रहित शुद्ध आत्मामें मूर्त-अमूर्त जगत् तथा जगत्का अभाव वास्तविक नहीं है। स्वयंज्योति आत्मा मन और बुद्धि आदि अन्तरके साधनोंसे अथवा नेत्रादि बाह्य साधनोंसे ग्रहण नहीं किया जा सकता। जो-जो पदार्थ इन्द्रियजन्य ज्ञानका विषय होता है, वह-वह पदार्थ धीरे-धीरे अपने अवयवोंकी शिथिलता होनेसे घिसता जाता है। जैसे इन्द्रियजन्य ज्ञानके विषय वस्त्रादि पदार्थ धीरे-धीरे घिस जाते हैं, इसी प्रकार यदि आत्मा इन्द्रियजन्य ज्ञानका विषय हो, तो वह भी धीरे-धीरे घिस जाय परन्तु आनन्दस्वरूप आत्मा तो कभी नहीं घिसे, ऐसा ही इससे सिद्ध होता है कि आत्मा

CC-0. Jangamwadi Math Collection, Varanasi.Digitized By Siddhanta eGangotri Gyaan Kosha

किसी इन्द्रियजन्य ज्ञानका विषय नहीं है। जो-जो पदार्थ घिसते हैं, व सब संयोगादि सम्बन्ध-वाले होते हैं। जैसे वस्त्रादि घिसते हैं, इसलिये वे जलादिके संयोगवाले होते हैं। स्वयंज्योति आत्मा संयोगादि सम्बन्धरूप सर्व संगसे रहित है, इसलिये वह कभी शीर्यताभावको प्राप्त नहीं होता। जैसे मनुष्यादि शरीर संयोगादि सम्बन्धरूप संगवाले हैं, इसलिये सिंह-सर्पादिसे भयको प्राप्त होते हैं। इसी प्रकार जो-जो पदार्थ संयोगादि सम्बन्धरूप संगवाला होता है, वह अवश्य भयको प्राप्त होता है। आत्मा सर्वभयसे रहित होनेसे किसीके संगवाला नहीं होता। जिस-जिस पदार्थको भय होता है, वह दुखी होता है। जैसे मनुष्यादि शरीर भयवाले हैं, इसलिये दुःखवाले भी हैं। आनन्दस्वरूप आत्मा सब प्रकारके दुःखसे और भयसे रहित है। जैसे मनुष्यादि शरीर दुःख-वाले हैं, इसलिये विनाश भाववाले भी हैं, इसी प्रकार जो-जो पदार्थ दुःखवाला है, वह नाशवान् है। आत्मा नाशवान् नहीं है क्योंकि वह दुःखसे रहित है। जहाँ अग्नि होता है, वहाँ धूम अवश्य होता है, अग्नि विना धूम नहीं होता। इसलिये धूम व्याप्य और अग्नि व्यापक कहलाता है। जहाँ व्यापक अग्निका अभाव होता है, वहाँ व्याप्य धूमका भी अभाव होता है। जैसे जलसे पूर्ण तालाबमें व्यापक अग्निका अभाव है, वहाँ व्याप्य धूमका भी अभाव है। इस प्रसंगमें इन्द्रियजन्य ज्ञानकी विषयता, शीर्यता, संयोगादि सम्बन्ध-रूप संग, भय, व्यथा और विनाशका कारण इन छः पदार्थोंमें पूर्वके पदार्थसे पिछला पदार्थ व्यापक गिना जाता है और उत्तर पदार्थका पूर्व पदार्थ व्याप्य गिना जाता है। उत्तरके व्यापक पदार्थका आत्मामें अभाव होनेसे पूर्वके व्याप्य पदार्थका भी आत्मामें अभाव ही सिद्ध होता है, जैसे आत्मा नाशरहित होनेसे व्यथारहित है, व्यथारहित होनेसे भयरहित है, भयरहित होनेसे संगरहित है, संगरहित होनेसे शीर्यतारहित है और शीर्यता-रहित होनेसे इन्द्रियजन्य ज्ञानका विषय नहीं है, इसलिये श्रुतिने आत्माको अगृह्य कहा है। आत्मा भाव-अभावसे रहित, व्याप्यसे रहित स्वयं-प्रकाश है। आत्मामें नेत्रादि इन्द्रियोंकी विषयता सम्भव नहीं है। इस प्रकार वेदान्त-शास्त्र तथा योगशास्त्रके मतानुसार आत्माके साक्षात्कारमें नेत्रादि साधन सम्भव नहीं हैं।

नेत्रादि साधनोंका अभाव

बृहस्पतिके शिष्य चार्वाकोंमेंसे कोई चार्वाक स्थूल शरीरको, कोई नेत्रादि इन्द्रियोंको, कोई प्राणको और कोई मनको आत्मा मानता है। नैयायिक देह और इन्द्रियोंसे भिन्न कर्ता-भोक्ताको आत्मा मानते हैं। इन सबके मतमें आत्म-साक्षात्कारमें नेत्रादि साधन सम्भव नहीं हैं। जो स्थूल संघातको आत्मा मानते हैं, उस संघात-वाले आत्माके साक्षात्कारमें भी नेत्रादि साधन सम्भव नहीं हैं क्योंकि संघातवाले आत्मासे नेत्रादि करण भिन्न हैं। नेत्रादि इन्द्रियाँ समूह-वाली हैं और समूहवाला आत्मा ज्ञानरूप क्रिया-का कर्ता है, इसलिये समूहसे अभिन्न नेत्रादि भी कर्ता हैं। कर्तारूप नेत्रादिमें साधनपना सम्भव नहीं है क्योंकि कर्ता पुरुषसे भिन्न करण साधन कहलाते हैं। जैसे काटनारूप क्रियाके करनेवाले पुरुषसे कुल्हाड़ारूप साधन भिन्न होता है। इसलिये चार्वाकके मतानुसार समूहका आत्माके साक्षात्कारमें नेत्रादि इन्द्रियोंकी साधनरूपता सम्भव नहीं है। जो चार्वाक इन्द्रियोंके समूहको आत्मा मानते हैं, उनके मतानुसार इन्द्रियरूप आत्माके साक्षात्कारमें कोई करण नहीं हो सकता क्योंकि यह स्थूल शरीर और बाह्य घटादि पदार्थ ये सब ज्ञानरूप क्रियाका कर्म हैं, इसलिये देहादिमें ज्ञानरूप क्रियाकी करणरूपता सम्भव नहीं है, अतएव

CC-O. Jangamwadi Math Collection. Digitized By Siddhanta eGangotri Gyaan Kosha

इन्द्रियरूप आत्माके साक्षात्कारमें कोई साधन सम्भव नहीं है। जो प्राण, मन और कर्ता-भोक्ताको आत्मा मानते हैं, उन तीनोंके मतमें भी नेत्रादि इन्द्रियोंकी करणरूपता सम्भव नहीं है। प्राण, मन और कर्ता-भोक्ताको आत्मा माननेवालोंसे पूछना चाहिये कि उनका आत्मा नीलपीतादि रूपवाला है अथवा रूपरहित है। इन दोनों पक्षोंमेंसे, आत्मा रूपवाला है, यह प्रथम पक्ष नहीं बनता क्योंकि आत्मा रूपवाला हो तो घट-पटादिके समान इन्द्रियोंसे प्रत्यक्ष दीखना चाहिये। इसलिये नेत्रादि बाह्य इन्द्रियोंसे तो आत्माका साक्षात्कार सम्भव नहीं है। और नेत्रादिकी सहायता बिना मन किसी भी रूपवाले पदार्थको ग्रहण नहीं कर सकता, इसलिये आत्मसाक्षात्कारमें मन भी साधन नहीं हो सकता, इसलिये प्रथम पक्ष सम्भव नहीं है। और आत्मा नीलपीतादि रूपरहित है, यह दूसरा पक्ष भी नहीं बनता क्योंकि नेत्रादि बाह्य इन्द्रियोंसे रूपवान् पदार्थ दीखता है, इसलिये रूपरहित आत्माके साक्षात्कारमें नेत्रादि बाह्य इन्द्रियाँ साधन नहीं हैं। यदि वादी आत्मसाक्षात्कारमें मनको साधन माने तो उससे पूछना चाहिये कि यदि मनसे आत्माका साक्षात्कार होता है, तो ज्ञानरूप क्रियाका आत्मा कर्म है या कर्ता है। यदि आत्मा ज्ञानरूप क्रियाका कर्म हो तो जो पदार्थ जिस क्रियाका कर्म होता है, वह पदार्थ उस क्रियाका कर्ता नहीं होता, इसलिये ज्ञानरूप क्रियाका कर्ता आत्मासे भिन्न दूसरा होना चाहिये किन्तु आत्मासे भिन्न दूसरा कोई ज्ञानरूप क्रियाका कर्ता नहीं है, इसलिये कर्ताके अभावसे ज्ञानरूप क्रियामें मनका करणपना सम्भव नहीं है। आत्मा ज्ञानरूप क्रियाका कर्ता है, यह दूसरा पक्ष भी सम्भव नहीं है क्योंकि आत्माको विषय करनेवाली क्रियाका कर्म आत्मासे भिन्न कोई दूसरा नहीं है। कर्मका अभाव होनेसे ज्ञानरूप क्रियामें मनका करणपना सम्भव नहीं है क्योंकि करणको कर्ता तथा कर्मकी अपेक्षा है; कर्ता कर्म बिना करणपना सिद्ध नहीं होता। जैसे छेदनरूप क्रियामें कर्ता पुरुष है और कर्म काष्ठ है, इन दोनोंके विद्यमान होनेपर ही कुल्हाड़ेमें करणपना सिद्ध होता है। कर्ता, कर्म बिना कुल्हाड़ेमें करणपना सिद्ध नहीं होता, इसीलिये शास्त्रवेत्ताओंने कहा है कि कर्ता जिस पदार्थसे कर्ममें फलकी उत्पत्ति करता है, वह पदार्थ करण कहलाता है। इस प्रकार मनमें करणपना सम्भव नहीं है।

मैत्रेयी—हे भगवन्! आत्मासे भिन्न यदि कोई दूसरा पदार्थ ज्ञानरूप क्रियाका कर्ता तथा कर्म नहीं हो, तो एक आत्मा ही ज्ञानरूप क्रियाका कर्ता तथा कर्म हो, इस प्रकार कर्ता तथा कर्म विद्यमान होनेसे ज्ञानरूप क्रियामें मनको करणरूपता सम्भव है।

याज्ञवल्क्य—हे मैत्रेयी! एक ही समयमें तथा एक ही क्रियामें एक ही पदार्थ कर्ता तथा कर्म नहीं हो सकता, इसलिये ज्ञानरूप क्रियामें एक ही आत्माको कर्ता तथा कर्म कहना अत्यन्त विरुद्ध है। जो वादी आत्मसाक्षात्कारमें मनको करण माने उससे कहना चाहिये कि श्रुति तथा विद्वानोंके अनुभवसे सिद्ध हुए आत्माके स्वप्रकाशपनेको त्यागकर आत्मामें नेत्रादि साधनोंसे ज्ञानकी उत्पत्ति मानना अत्यन्त अनुचित है।

मैत्रेयी—हे भगवन्! प्रथम आपने आत्मसाक्षात्कार होनेमें महावाक्यरूप शब्दको करणरूप कहा और अब आत्मसाक्षात्कारमें करणका अभाव कहते हैं, यह कैसे बन सकता है?

याज्ञवल्क्य—हे मैत्रेयी! जैसे घटादि जड पदार्थोंके देखनेमें नेत्रादि करण हैं, इस प्रकार आत्मसाक्षात्कारमें महावाक्यरूप श्रुतिकी करणरूपता नहीं है किन्तु आत्माके आश्रय रहे हुए और आत्माको विषय करनेवाले अज्ञानरूप

CC-O. Jangamwadi Math Collection. Digitized by eGangotri Siddhanta eGangotri Gyaan Kosha

आवरणरूप प्रतिबन्धकी निवृत्ति महावाक्यजन्य बुद्धिकी वृत्तिसे होती है। आवरणकी निवृत्ति होनेपर आनन्दस्वरूप आत्मा अपने आप ही प्रकाशित होता है, इसलिये महावाक्यमें वास्तविक करणरूपता नहीं है। किन्तु महावाक्यसे अन्तःकरणकी वृत्ति आवरणरूप प्रतिबन्धसे रहित होती है, केवल इतने ही कारणसे पूर्वमें मैंने आत्मसाक्षात्कारमें महावाक्यरूप श्रुतिको करण कहा है, इसलिये पूर्वोत्तर मेरे वचनमें विरोध नहीं है।

हे मैत्रेयी! मन्दबुद्धि चार्वाक शरीरको ही आत्मा मानते हैं किन्तु उनके मतसे आत्मसाक्षात्कारमें पूर्वोक्त युक्तियोंसे कोई करण सिद्ध नहीं होता, तो अद्वैतवादियोंके मतमें आत्मसाक्षात्कार होनेमें कोई करण नहीं है, यह स्पष्ट ही है। जैसे घटपटादि अनात्मा हैं, इसी प्रकार देह, इन्द्रिय, प्राण, मन आदि सम्पूर्ण समूह जडरूप है, इसलिये वह समूह भी अनात्मरूप है। आत्माके साथ सम्बन्ध होनेसे अनात्मसमूह प्रत्यक्ष होता है परन्तु विचारदृष्टिसे देखनेसे वह मिथ्या है। इस मिथ्या जगत्में स्थित आत्मा सर्वभेदसे रहित तथा अद्वितीयरूप है। अद्वितीयरूप आत्मा बुद्धि आदि संघातका साक्षी है। साक्षीरूप स्वप्रकाश आत्माको अधिकारी पुरुष नेत्रादि करणोंसे जान नहीं सकता और न देख सकता है।

हे मैत्रेयी! तू दुःख उत्पन्न करनेवाले पति, पुत्र, धनादि पदार्थोंको त्यागकर अपने हृदयमें स्वयंज्योति आत्माका निश्चय कर! तूने मुझसे मोक्षरूप अमृतका साधन पूछा था। मोक्षका साधन ब्रह्मविद्याका मैंने तुझको उपदेश किया। देहादि अनात्मपदार्थोंमें 'मेरा' 'तेरा' आदि अभिमान त्यागकर जब तू आनन्दस्वरूप आत्माका साक्षात्कार करेगी तो उसके प्रभावसे शरीरको त्यागनेके बाद फिर तू जन्ममरणको प्राप्त न होगी किन्तु अमर हो जायगी। इसलिये इन देहादि अनात्मपदार्थोंको त्यागकर आनन्दस्वरूप आत्मामें अपना मन एकाग्र कर!

इस प्रकार मैत्रेयीको उपदेश करनेके बाद गृहस्थाश्रमको त्यागकर मुनि संन्यासाश्रम ग्रहण करते हुए इस प्रकार विचार करने लगे—

मुनिका विचार

सत्, चित् तथा आनन्दस्वरूप आत्मासे भिन्न असत् जड तथा दुःखरूप मायाशक्ति है। यह मायाशक्ति सत्त्व, रज और तम तीन गुणोंसे युक्त है। आनन्दस्वरूप आत्मा जगत्का प्रधान कारण है और मायाशक्ति सहकारी कारण है, इसलिये मायाशक्तिको मिथ्या मानना युक्त है। शीत, उष्ण, सुख, दुःख, मान, अपमान, शत्रु, मित्र, अपना शरीर, पराया शरीर, धर्मात्मा, पापात्मा आदि जितने भी अनुकूल तथा प्रतिकूल पदार्थ हैं, सभी पदार्थोंमें समान दृष्टि रखनी चाहिये। नेत्रादि इन्द्रियोंके धर्म प्रवृत्ति और निवृत्तिमें अब मुझे उदासीन रहना चाहिये। शरीर, मन तथा वाणीसे सबको अभय देना चाहिये और सूर्य-चन्द्रमाके समान रागद्वेषादिसे रहित होकर पृथिवीपर विचरना चाहिये।

इस प्रकार याज्ञवल्क्य मुनि संन्यास लेकर ब्रह्मचिन्तनमें लग गये। जैसे मुनिने चतुर्थाश्रम धारण किया, इसी प्रकार मैत्रेयी भी संन्यास लेकर विचरने लगी। दोनोंमें केवल इतना ही भेद था कि मुनिने लिंग संन्यास दण्डग्रहण करके लिया था और मैत्रेयीने अलिंग संन्यास लिया था। भिक्षाटनादि बाह्यधर्म तथा शमदमादि आन्तरधर्म लिंग संन्यासी तथा अलिंग संन्यासीके समान होते हैं।

डोरूशंकर—हे देवी! मुनिके समान मैत्रेयीने भी दण्डग्रहणपूर्वक लिंग संन्यास क्यों नहीं धारण किया?

CC-O. Jangamwadi Math Collection. Varanasi.Digitized By Siddhanta eGangotri Gyaan Kosha

देवी-हे प्रियदर्शन ! दण्डग्रहणरूप लिंग संन्यास ग्रहण करनेका एक ब्राह्मणको ही अधिकार है। क्षत्रिय, वैश्य और स्त्रीको लिंग संन्यासका अधिकार नहीं है। स्मृतिमें कहा है—

मुखजानामयं धर्मो यद्विष्णोर्लिङ्गधारणम्।
बाहुजातोरुजातानां नायं धर्मो विधीयते॥

'परमेश्वरके मुखसे उत्पन्न हुए ब्राह्मणोंको ही दण्डग्रहणपूर्वक लिंगसंन्यास धारण करनेका अधिकार है, बाहुसे उत्पन्न हुए क्षत्रियोंको और ऊरुसे उत्पन्न हुए वैश्योंको लिंग-संन्यासका अधिकार नहीं है।' पूर्वके किसी पुण्यकर्मके प्रभावसे यदि क्षत्रिय तथा वैश्य पुरुषको तथा तीनों वर्णोंमेंसे किसी वर्णकी स्त्रीको तीव्र वैराग्य हो, तो उनको अलिङ्ग संन्यास धारण करके अहिंसा, ब्रह्मचर्य तथा सत्यादि जो-जो लिङ्ग संन्यासियोंके धर्म हैं, उन धर्ममात्रका पालन करना चाहिये।

गुरुकी आवश्यकता

हे प्रियदर्शन ! जो अधिकारी मनुष्य शरीरको पाकर आत्मसाक्षात्कार नहीं करता, उसकी महान् हानि होती है। श्रुतिमें कहा है—

'न चेदिहावेदीन्महती विनष्टिः ये तद्विदुरमृतास्ते भवन्ति'

'जो अधिकारी शरीरको प्राप्त करके आनन्दस्वरूप आत्माको नहीं जानता, वह अज्ञानी पुरुष जन्म-मरणादि अनेक दुःखोंको पाता है और जो आनन्दस्वरूप आत्माको जानता है, वह मोक्षरूप अमृतको प्राप्त होता है।' आत्मसाक्षात्कार करनेका सबको अधिकार है। भगवद्गीतामें कहा है—

'स्त्रियो वैश्यास्तथा शूद्रास्तेऽपि यान्ति परां गतिम्।'

'स्त्री, वैश्य तथा शूद्र सर्व मोक्षके योग्य हैं।' यह मोक्ष आत्मज्ञान बिना नहीं होता। श्रुतिमें कहा है—

'ऋते ज्ञानान्न मुक्तिः, नान्यः पन्था विद्यतेऽयनाय।'

'आत्मज्ञान बिना कभी मुक्ति नहीं होती, इसके सिवा मुक्तिके लिये कोई दूसरा मार्ग नहीं है।' केवल आत्मज्ञान ही मोक्षकी प्राप्तिका परम मार्ग है। आत्मज्ञान श्रोत्रिय ब्रह्मनिष्ठ गुरुके उपदेशसे होता है। श्रुतिमें कहा है 'आचार्यवान् पुरुषो वेद' श्रोत्रिय ब्रह्मनिष्ठ पुरुष आत्माको जानता है। इसलिये ब्राह्मण, क्षत्रिय, वैश्य तथा शूद्र चारों वर्णोंके पुरुष तथा चारों वर्णवाली स्त्रियोंको ब्रह्मनिष्ठ गुरुके मुखसे ब्रह्मविद्या श्रवण करके आत्मज्ञान अवश्य सम्पादन करना चाहिये।

कौन वर्ण किस वर्णका गुरु करे ?

सब वर्णोंमें ब्राह्मण उत्तम है, इसलिये ब्रह्मनिष्ठ ब्राह्मणसे ब्राह्मण, क्षत्रिय, वैश्य तथा तीनों वर्णोंकी स्त्रियोंको उपनिषद्के वेदवचनके उपदेशसे आत्म-साक्षात्कार करना चाहिये क्योंकि शास्त्रमें शूद्रको उपनिषद्रूप वेदवचनके श्रवण करानेका जैसे निषेध किया है, वैसे तीन वर्णोंकी स्त्रियोंको निषेध नहीं किया है।

डोरूशंकर-हे देवी ! श्रुतिमें स्त्रियोंको वेदके अर्थका निषेध किया है। जैसे कि 'स्त्रीशूद्रौ नाधीयाताम्' स्त्री तथा शूद्र वेदका अध्ययन न करें। इसलिये स्त्रीको उपदेश करनेसे इस श्रुति-वचनका विरोध होता है या नहीं ?

देवी-हे वत्स ! अध्ययनका अर्थ यह है कि जिस वेदवचनका गुरु उच्चारण करे उसी वेद-वचनका शिष्य उच्चारण करे। इस प्रकार वेदके अध्ययन करनेका तीनों वर्णोंकी स्त्रियोंको निषेध है। तो भी ब्रह्मवेत्ता गुरुके मुखसे वेदवचनके श्रवण करनेका तीनों वर्णोंकी स्त्रियोंको निषेध नहीं है। यदि ऐसा हो तो वेदमें मैत्रेयी, गार्गी आदि स्त्रियों-को जो ब्रह्मविद्याका उपदेश किया गया है, वह शास्त्रविरुद्ध कहा जाय, इसलिये प्रथमके तीन वर्णों-

CC-O. Jangamwadi Math Collection. Varanasi. Digitized By Siddhanta eGangotri Gyaan Kosha

की स्त्रियोंको वेदवचन श्रवण करनेका अधिकार है, और क्षत्रिय तथा वैश्य पुरुषको तो वेदवचन अध्ययन करनेका पूर्ण अधिकार है। ब्रह्मवेत्ता विद्वान् पुरुष क्षत्रिय, वैश्य तथा प्रथम तीन वर्णकी स्त्रियोंको वेदवचनका उपदेश करके आत्म-साक्षात्कार करावे परन्तु वह उन को दण्डकमण्डलु-के ग्रहणपूर्वक लिङ्गसंन्यास नहीं दे सकता, यदि क्षत्रिय और वैश्य पुरुषोंको तथा तीन वर्णोंकी स्त्रियोंको उत्कट वैराग्य हो तो उनको दण्ड दिये बिना अलिंगसंन्यास देना चाहिये। जैसे शास्त्रमें शूद्रको यज्ञादि विशेष कर्म करनेका निषेध किया है तो भी यज्ञमें करनेयोग्य दान, तप, सत्य तथा नमस्कारादि शुभ कर्म करनेका अधिकार दिया है, इसी प्रकार दण्डग्रहणपूर्वक लिङ्गसंन्यास धारण करनेका अधिकार केवल ब्राह्मणोंको होने-पर भी लिङ्गसंन्यासमें पालन करनेयोग्य अहिंसा, ब्रह्मचर्य तथा सत्यादि धर्म तो अलिङ्गसंन्यास धारण करनेवाले क्षत्रिय, वैश्य तथा तीनों वर्णोंकी स्त्रियोंको पालन करनेसे दोषकी प्राप्ति नहीं होती, उलटा महान् पुण्य होता है।

ब्राह्मण, क्षत्रिय तथा वैश्य तीनों वर्णोंकी कोई स्त्री सम्पूर्ण ब्रह्मविद्यामें कुशल हो, तो भी उसको गुरु न बनाना चाहिये। ब्राह्मण न मिले तो भी क्षत्रिय आदि अन्य वर्णको गुरु करके उससे ब्रह्मविद्याका ग्रहण न करना चाहिये। शास्त्रमें ब्राह्मण, क्षत्रिय तथा वैश्यकी स्त्रियोंको अध्ययन करनेका निषेध किया है, इसलिये उन स्त्रियोंको गुरु बनकर तीन वर्णवाले पुरुषोंको ब्रह्मविद्याका उपदेश न करना चाहिये। यदि तीन वर्णोंमें कोई भी पुरुष ब्रह्मविद्याका उपदेश करनेको न मिले तो स्त्री भी ब्रह्मविद्याका उपदेश कर सकती है परन्तु स्त्रियाँ अपने समान जातिवालेको तथा अपनेसे हलकी जातिवाले पुरुषको ही ब्रह्मविद्याका उपदेश करें, उत्तम जातिवाले पुरुषको न करें। इसी प्रकार ब्राह्मण, क्षत्रिय तथा वैश्य पुरुषको भी अपनेसे उत्तम जातिवाला अथवा समान जातिवाला पुरुष गुरु होनेयोग्य न मिले तो वह ब्राह्मण पुरुष भी अपनेसे हलकी जातिवाले ब्रह्मवेत्ता पुरुषको गुरु मानकर आत्मज्ञानकी विद्या सम्पादन करे। इसी प्रकार आचार्यसे शिक्षित हुए ब्रह्मवेत्ता ब्राह्मणकी ब्राह्मणोंकी स्त्रियाँ अपना गुरु करें। ब्राह्मण, क्षत्रिय तथा वैश्य इन तीन वर्णोंकी स्त्रियोंके उनके पति ही गुरु हैं। यदि पति ब्रह्मविद्या न जानता हो, तो वे स्त्रियाँ अपनेसे उत्तम जातिवाले ब्रह्मवेत्ता पुरुषको गुरु ग्रहण करें, यदि कोई उत्तम जाति-वाला न मिले तो समान जातिका गुरु ग्रहण करें। ब्राह्मणसे क्षत्रिय, क्षत्रियसे वैश्य और वैश्यसे शूद्र हलका है, इसलिये ब्राह्मणको आपत्तिमें भी शूद्रको गुरु स्थापन न करना चाहिये और शूद्र पुरुषको, शूद्र स्त्रीको तथा वर्णसंकर जातिको यदि पूर्वके पुण्यके प्रभावसे वैराग्य उत्पन्न हो और आत्मसाक्षात्कारकी इच्छा हो तो विद्वान्को चाहिये कि उनको भी ब्रह्मविद्याका उपदेश करे परन्तु साक्षात् उपनिषद्-वचनोंसे उपदेश न करे, उपनिषद्के अर्थवाले भागवतादि पुराणों तथा अन्यान्य ग्रन्थोंसे उपदेश करके ब्रह्मविद्याकी प्राप्ति करावे। यदि उत्तम जातिवाला ब्रह्मवेत्ता गुरु न मिले तो हलकी जातिवालेको धन देकर ब्रह्मविद्या ग्रहण करे। यदि वह इच्छारहित होनेसे धन ग्रहण न करे तो बिना धनके ही उससे ब्रह्मविद्या ग्रहण करे। परन्तु उत्तम जातिवाला शिष्य पैर दबाना आदि सेवा हलकी जातिवाले गुरुकी न करे। वेदमें अश्वपति नामके राजाने उद्दालकादि ब्राह्मणोंको और अजातशत्रु राजाने बालाकि ब्राह्मणको ब्रह्म-विद्याका उपदेश किया है। इस प्रकार क्षत्रिय आदिसे ब्राह्मणादिको अध्ययन करनेका अधिकार है परन्तु जहाँ ब्राह्मण ब्रह्मवेत्ताका अभाव हो, वहीं ऐसा करे, जहाँ ब्राह्मण ब्रह्मवेत्ता प्राप्त हो, वहाँ ऐसा न करे। इसलिये शास्त्रकी मर्यादा जाननेवाली मैत्रेयीने लिङ्गसंन्यास धारण नहीं

CC-O. Jangamwadi Math Collection. Digitized By Siddhanta eGangotri Gyaan Kosha

किया किन्तु अलिङ्गसंन्यास धारण करके मुनिके समान वह शम-दमादि सब धर्मोंका पालन करती हुई विचरने लगी।

हे प्रियदर्शन! इस मणिका सारांश यह है कि आनन्दस्वरूप आत्मा एक अद्वितीय है। तीनों भेदोंसे रहित है। तीनों अवस्थाओंका साक्षी है। वही सबका आत्मा है, नित्य है, चेतन है और आनन्दघन है। तीनों कालोंमें अखण्ड एकरस है। सब मुहूर्तोंमें, सब घड़ियोंमें, चैत्रादि मासोंमें, वसंतादि ऋतुओंमें, उत्तर, दक्षिण दोनों अयनोंमें, प्रभव आदि संवत्सरोंमें, कृत आदि युगोंमें, ब्राह्म आदि कल्पोंमें एक ही आनन्दस्वरूप आत्मा प्रकाशित है। उसका न उदय है, न अस्त है; वह स्वयंप्रकाश मन, वाणीका अविषय है, ऐसे आनन्दस्वरूप आत्माको प्राप्त होकर अधिकारी पुरुष फिर जन्म-मरणरूप संसारको प्राप्त नहीं होता। वह सदाके लिये अमर हो जाता है। इस आनन्दस्वरूप आत्माके साक्षात्कार करानेको ही वेद भगवान्‌की प्रवृत्ति है। महावाक्यश्रवणद्वारा आनन्दस्वरूप आत्माकी प्राप्ति होती है, आत्माकी प्राप्तिका अन्य कोई उपाय नहीं है। निर्मल चित्त हुए बिना आत्माका साक्षात्कार नहीं होता। इसलिये शम-दमादि साधनद्वारा चित्तको सूक्ष्म और निर्मल करके अधिकारीको गुरुमुखसे महावाक्य श्रवण करके, श्रवणका मनन और मनन किये हुएका निदिध्यासन करके आत्मसाक्षात्कार करना चाहिये। आत्मसाक्षात्कार ही मनुष्यशरीरका सार्थक करना है, यही मनुष्यशरीरका कर्तव्य है। मनुष्यशरीर देवताओंको दुर्लभ है। सुरदुर्लभ इस अधिकारी मनुष्यशरीरको प्राप्त करके जिसने आत्मसाक्षात्कार नहीं किया, उसने चिन्तामणिको हाथसे छोड़कर काँच ले लिया, ऐसा समझना चाहिये। संसार असार है, इसमें सिवा दुःखके लेशमात्र भी सुख नहीं है। अधिकारी शरीरको प्राप्त करके जिसने अपना कल्याण नहीं किया, वह जन्म-जन्म भटकता रहता है और कहीं भी सुख-शान्ति नहीं पाता। इसलिये जो कुछ तूने सुना है, उसका एकान्तमें जाकर एकाग्र चित्त होकर मनन कर! सूक्ष्म बुद्धिवाला और ऊहापोहमें कुशल शिष्य ही सूक्ष्म-से-सूक्ष्म आनन्दस्वरूप आत्माका दर्शन करता है और सदाके लिये सुखी होता है। अच्छा! तेरा कल्याण हो!

पाठकगण! देवी-डोरूशङ्करका आजका संवादरूप दसवाँ मणि समाप्त हुआ! जिन ब्रह्मवेत्ताओंने मन, वाणीके अविषय आनन्दस्वरूप आत्माका तत्त्व इतना सुलभ और सुगम कर दिया है, उन याज्ञवल्क्य आदि ऋषियोंको धन्यवाद है। ऐसे दयालु ऋषि-मुनियोंके ऋणसे मुक्त होना तो क्या, कोई किञ्चित् मात्र भी इस ऋणका करोड़वाँ हिस्सा भी नहीं चुका सकता, फिर भी ऐसे धीर संत-महात्माओंकी स्तुति और नमस्कार करनेसे स्तुति-नमस्कार करनेवालेका कल्याण अवश्य होता है। इसलिये हम हरिगीत छन्दमें संत-महात्माओंका गुणगान करते हैं—

संतगुणगान

हरिगीत छन्द

(१)

तनमें नहीं आसक्ति है, मनमें नहीं है कामना।
चिन्ता नहीं है चित्तमें, नहिं चाहता है नामना॥
विश्वेशकी ली है शरण, नहिं अन्य कुछ भी जानता।
सो ही विवेकी धन्य है, शिव-तत्त्व जो पहिचानता॥

(२)

तड़का हुआ दिन ढल गया, संझा हुई फिर रात है।
जाड़ा गया गर्मी गयी, फिर आ गयी बरसात है॥
दिन चारकी इस चाँदनीमें मन नहीं भटकात है।
सो संत सबका पूज्य सबकी चाहता कुशलात है॥

(३)

जिस रोज बालक जन्मता, यम घर उसी दिन आय है।
सिरपर खड़ा रहता सदा ही साथ लेकर जाय है॥

CC-0. Jangamwadi Math Collection, Varanasi. Digitized By Siddhanta eGangotri Gyaan

यम दीखता सिरपर खड़ा, धोखा नहीं सो खाय है।
संसारसे मुख मोड़कर सत् ब्रह्म निश-दिन ध्याय है॥

(४)

देता सभीको है अभय, नहिं भय किसीसे खाय है।
नहिं दुःख देता अन्यको, नहिं आप ही दुख पाय है॥
देखे तमाशा विश्वका, नहिं बोझ पीठ उठाय है।
ऐसा विवेकी अन्य तारे, आप भी तर जाय है॥

(५)

गप्पें वृथा नहिं मारता, हित मित मधुर सच बोलता।
कमती नहीं बढती नहीं, पूरा बराबर तोलता॥
हृद्ग्रन्थि अपनी काटता है अन्यकी भी खोलता।
सच्चा वही है संत क्या बैठा हुआ क्या डोलता॥

(६)

सब देवियाँ माता बहिन या बेटियाँ है जानता।
लक्ष्मी भवानी शारदा, जगदम्बिका सम मानता॥
मन निर्विकारी ब्रह्मचारी ब्रह्म केवल ध्यावता।
निष्काम आत्माराम पूरा संत सो कहलावता॥

(७)

नहिं वस्त्र कोई गात्रके, नहिं पात्र कोई हाथ है।
निर्भय अकेला बेधड़क, रखता न कोई साथ है॥
कुटिया बनाता है नहीं, कूटस्थमें नित वास है।
है विश्वभरका पूज्य सो, नहिं आशका जो दास है॥

(८)

ऊपर भले मैला रहे, भीतर न किञ्चित् मैल है।
सन्मार्ग चलता है स्वयं सच्ची बताता गैल है॥
सब विश्व माँही भर रहा है देखता सब खेल है।
रखता सभीसे मेल, फिर भी नहिं किसीसे मेल है॥

(९)

है आप ही इस पारमें, है आप ही उस पारमें।
संसारमें है दीखता, पर चित्त है सुखसारमें॥
व्यवहार करता है सभी, फँसता नहीं व्यवहारमें।
सो संत है जगमान्य, देखे सार ही निस्सारमें॥

(१०)

दीन्हा मिटा है आपको, सन्तुष्ट अपने आपमें।
निर्मोल्य कूडा त्यागकर शिव देखता है आपमें॥
अनुरक्त अपने आपमें, निष्काममें निष्पापमें।
आसक्त अपने आपमें, बेतोलमें बेमापमें॥

(११)

उपवीत षट्सम्पत्तिका, लम्बी शिखा है ज्ञानकी।
तुम्बी परम वैराग्यको, झोली अखण्डित ध्यानकी॥
कर दण्ड है सन्तोषका, कंथा अचल विज्ञानकी।
सो संत भोला ! पूज, यदि है चाह निज कल्याणकी॥

छन्द नाराच

समस्तदोषवर्जितं समस्तदोषनाशकम्।
निरामयं निरव्ययं समस्तविश्वव्यापकम्॥
मनुष्यदेहधारकं स्वभक्तशिष्यतारकम्।
समस्ततापहारकं नमामि श्रीयुतं गुरुम्॥

दोहा

बृहदारण्यक उपनिषद् पढ़ें नारि-नर धीर।
भोला ! शिवशंकर कृपा, लेश न हो भवभीर॥

दसवीं मणि समाप्त।

CC-O. Jangamwadi Math Collection, Varanasi.Digitized By Siddhanta eGangotri Gyaan Kosha

समीकरणकी प्रवृत्ति

(लेखक—पं० श्रीलालजीरामजी शुक्ल, एम० ए०)

'कल्याण'के किसी पिछले अंकमें मैंने आध्यात्मिक समीकरणपर कुछ लिखा था। इस नियमके बार-बार मनन करनेसे चित्त शुद्ध होता है और हमारी कलुषित वासनाएँ अपने-आप शान्त हो जाती हैं। संसारमें अपने-आपके स्वभावका ज्ञान न होना ही अनेक दुःखोंका कारण है। यदि हम अपने मनकी क्रियाओंको भलीभाँति समझ लें, उनके आपसके द्वन्द्वके नियमोंको जान लें तो हम अपने जीवनकी अनेकों उलझनोंको सहज ही सुलझा सकते हैं। पहले कहा जा चुका है कि मनुष्यका मन ही उसके सुख और दुःखोंका कारण है—"मन एव मनुष्याणां कारणं बन्धमोक्षयोः"। जिस मनुष्यका मन अपनी उलझनोंको सुलझा सका है, जिस मनुष्यके अव्यक्त मनमें अनेकों प्रकारकी भावना-ग्रन्थियाँ स्थित नहीं हैं, ऐसा ही मनुष्य सब प्रकारकी स्थितियोंमें चैनसे जीवन व्यतीत करता है, उसके लिये सभी परिस्थितियाँ शुभ होती हैं, सब मनुष्य भले होते हैं और सब समय अच्छा होता है। (To the poet, to the philosopher and to the saint, all things are friendly and sacred, all events profitable, all days holy and all men divine—Emerson) यदि हमारे हृदयमें शान्ति है तो हमें बाह्य जगत् भी आनन्दरूप दिखायी देता है, और यदि अपने अन्तस्तलमें शान्ति नहीं तो बाह्य जगत् भी अशान्त दुःखरूप होकर हमारे सामने आता है। अतएव मनुष्यको चाहिये कि अपने-आपके स्वभावको जाने, मनकी पुरानी ग्रन्थियोंका निवारण करे और नयी ग्रन्थियोंको पड़नेका अवकाश न दे। यही परमानन्दप्राप्तिका एक सुन्दर उपाय है और यही संसारी जीवनको सफल बनानेका साधन है।

मनुष्यके स्वभावमें भली और बुरी दो प्रकारकी प्रवृत्तियाँ वर्तमान हैं। पश्चिमीय विद्वानोंमें प्रायः इस बातपर बड़ी बहस होती है कि मनुष्यका वास्तविक स्वभाव भला है अथवा बुरा। हाब्स महाशयके अनुसार मनुष्यका मूल स्वभाव बुरा है। मनुष्य बड़ा स्वार्थी जीव है और दूसरेके प्रति उसके भाव सदा आघात करनेके ही रहते हैं। (*Homni homno lepus*) अर्थात् मनुष्य मनुष्यके लिये भेड़िया है। इस सिद्धान्तके प्रतिकूल रूसो महाशय मनुष्यके मूल सिद्धान्तको दैवी मानते हैं। उनका कथन है कि परमात्माके पाससे जब मनुष्य आता है तो उसका स्वभाव पवित्र होता है, पर समाज उसे बिगाड़ देता है। हमारे ऋषियोंके मतानुसार आत्मा तो सर्वथा शुद्ध, बुद्ध और कल्याणस्वरूप है; और मनुष्यके स्वभावमें दोनों सिद्धान्तोंमें आंशिक सत्य है। उसके स्वभावमें स्वार्थमय घातक प्रवृत्तियाँ भी हैं, तथा उदारता और प्रेमको प्रवाहित करनेवाले स्रोत भी उसके हृदयमें हैं। जिनसे दैवी भावनाएँ उत्पन्न होती रहती हैं। श्रीमद्भगवद्गीतामें दो प्रकारकी सम्पत्तियोंका वर्णन किया गया है—दैवी और आसुरी। दैवी सम्पत्ति हमारे दैवी स्वभावसे उत्पन्न होती है। वह हमारी पूर्णता और ज्ञानकी द्योतक है। आसुरी सम्पत्ति हमारे आसुरी स्वभावसे उत्पन्न होती है और वह मनुष्यके मोह और अज्ञानकी द्योतक है। ज्यों-ज्यों ज्ञानकी वृद्धि होती है, दैवी सम्पत्तियाँ आसुरी सम्पत्तियोंपर अपना प्रभुत्व स्थापित करती हैं। इस प्रकार मनुष्य पूर्णताकी ओर जाता है। दैवी सम्पत्तियोंके आसुरी सम्पत्तियोंपर विजय पानेमें ही मनुष्यके स्वभावका विकास है जिसका कि अन्तिम लक्ष्य विष्णु-पदकी प्राप्ति है।

CC-O. Jangamwadi Math Collection, Varanasi. Digitized By Siddhanta eGangotri Gyaan Kosha

इस विकासका कार्य आत्मा स्वयं अपने-आप करता है। यह आत्मोत्थान दो प्रकारसे होता है—ज्ञातरूपसे और अज्ञातरूपसे। जिन व्यक्तियोंका जीवन पर्याप्तरूपसे विकसित है वे जान-बूझकर अपने-आप आत्म-उत्थानका कार्य करते हैं। उनके जीवनके सामने एक उच्च आदर्श रहता है और वे उसे बड़ी लगनके साथ प्राप्त करनेका प्रयत्न करते हैं। वे अपने कार्योंकी सदा आलोचना किया करते हैं। उनके मनमें अपनी सब चेष्टाओंके प्रति एक साक्षीभाव उत्पन्न हो जाता है। इङ्गलैण्डके नीति-शास्त्रके लेखक एडम स्मिथने इस भावको निष्पक्ष द्रष्टा (Impartial spectator) कहा है। ऐसे व्यक्ति अपने निन्दकोंसे कभी भी असन्तुष्ट नहीं होते; वे उन्हें अपना हितैषी जानकर उनसे बड़े प्रेमका व्यवहार करते हैं। कबीरदासजी एक जगह कहते हैं—

निन्दक नियरे राखिये, आँगन कुटी छवाय।
बिन पानी साबुन बिना, निरमल करे स्वभाय॥

उपर्युक्त कथन ऐसे व्यक्तिका है जो सदा सजग रहता है और अपने जीवनमें आत्मोद्धारका कार्य ज्ञातरूपसे वह स्वयं करता है। ऐसा व्यक्ति अज्ञान या मोहके कारण यदि कभी किसी बुरी चेष्टामें लग भी जाता है तो वह उससे मुक्त होनेका प्राणपनसे प्रयत्न करता है। अपने किये हुए दुष्कर्मोंका प्रायश्चित्त करनेके लिये वह सदा तत्पर रहता है। उससे यदि किसी व्यक्तिके प्रति कोई अपराध बन जाता है तो वह उससे क्षमा माँगनेके लिये सदा तैयार रहता है। वह अपने मान और प्रतिष्ठाके कारण सत्यको स्वीकार करनेमें कभी भी नहीं हिचकता। और बुरे कामोंके लिये यदि उसे दण्ड मिलता है तो वह उसको प्रसन्नताके साथ स्वीकार करता है। अर्थात् उसके मनमें स्वतः ही किसी अनुचित क्रियाके प्रभावको नाश करनेके लिये एक प्रतिक्रिया शीघ्र होती है। आत्माकी समीकरणकी प्रवृत्तिके कारण ही ऐसा होता है। विषयासक्त होना ही पाप है, यह एक प्रकारका विक्षेप है, विषम अवस्था है, जिसका निवारण आत्मा सदा किया करता है। इसीका नाम समीकरणकी प्रवृत्ति है।

उपर्युक्त कथन भागवतमें वर्णित राजा परीक्षितकी कथासे स्पष्ट होता है। राजा परीक्षितने कलिके वशमें होकर शृङ्गी ऋषिके पिताके गलेमें मरा साँप डाल दिया। जब वे घर आये और अपने मुकुटको उतारा तो वहाँ उन्हें कलि दिखायी पड़ा; साथ-ही-साथ उन्हें यह भी ज्ञात हुआ कि कलिके वशमें होकर मैंने बड़ा भारी पाप कर दिया है। उनके चित्तमें बड़ी अशान्ति पैदा हुई। उन्हें इतनी अधिक आत्मग्लानि हुई कि वे उसे सह नहीं सकते थे। वे इस पापका प्रायश्चित्त करना चाहते थे। और जब शृङ्गीजीका शाप उन्हें सुनाया गया तो उन्होंने उसको बड़े हर्षके साथ स्वीकार किया। इस कथाके ऐतिहासिक सत्यपर कुछ तर्कबुद्धि-प्रवीण पाठक सन्देह कर सकते हैं, उन्हें इतना अवश्य ध्यान रखना चाहिये कि इसमें आध्यात्मिक सत्य तो अवश्य है ही। जैसा कि भारतवर्षकी अनेकों पौराणिक कथाओंमें है। यहाँ यह कहना अप्रासङ्गिक न होगा कि जर्मनोंके प्रसिद्ध तत्त्ववेत्ता शोपेनहावर भारतीय पौराणिक कथाओंको संसारकी समस्त पौराणिक कथाओंसे उच्चतम तथा सत्यमयी मानते हैं। उपर्युक्त कथाका आध्यात्मिक अर्थ यह है कि मनुष्य जबतक अहङ्कारका ताज जो कि सम्पत्ति-सुवर्णसे बना होता है, अपने ऊपर रक्खे रहता है, तबतक उसे सत्य और असत्यका भेद स्पष्टतः नहीं दिखायी देता। अहङ्कारके वशमें होकर वह अन्याय कर बैठता है। उसमें अपने-आपपर आलोचना करनेकी शक्ति नहीं रहती। संसारमें भ्रमण करते समय, समाजमें व्यवहार

CC-O. Jangamwadi Math Collection, Varanasi. Digitized By Siddhanta eGangotri Gyaan Kosha

करते समय, हम इस अहङ्कारके ताजको सदा अपने ऊपर रक्खे रहते हैं। पर जब हम संसारसे अलग होकर, एकान्तमें जाकर, शान्तचित्त बैठते हैं तब अहङ्कारके ताजकी आवश्यकता नहीं रहती। मूर्ख लोग तो उस समय भी उसे पहने रहते हैं, पर विद्वान् उसे उतारकर एक ओर रख देते हैं। तब हमारी विवेकबुद्धि—जो अभीतक अहङ्कार तथा उसमें निवास करनेवाले कलिरूपी स्वार्थके डरसे अपनी उचित सलाह नहीं देती थी—अपना काम करने लग जाती है। अतएव हम अपने कामोंकी स्वभावतः ही आलोचना करते हैं और तब हमें अपनी भूलें स्पष्ट दिखायी देने लगती हैं। हमारा अन्तःकरण उन भूलोंके कारण दुखी होता है और हम प्रायश्चित्त किये बिना रह नहीं सकते। वास्तवमें प्रायश्चित्त आत्मशुद्धिकी चेष्टामात्र है। आत्मा अपने-आपमें पापको स्थान देना नहीं चाहती।

हर-एक क्रिया घटित होनेसे अपनी एक प्रवृत्ति पैदा कर देती है चाहे वह क्रिया भौतिक जगत्में हो या मानसिक जगत्में। जबतक एक प्रवृत्तिका विरोध दूसरी प्रवृत्तिद्वारा नहीं होता, तबतक वह प्रवृत्ति दिनोंदिन बढ़ती ही जाती है। परन्तु ऐसी कोई प्रवृत्ति यदि आत्माको हानिकारक है तो उसे तुरन्त रोक देना आवश्यक है, अर्थात् किसी भी अपने-आपद्वारा की गयी अशुभ क्रियाके विपरीत एक प्रतिक्रिया अवश्य करनी चाहिये, तभी पहले की हुई क्रियाका परिणाम नष्ट हो सकता है। प्रायश्चित्त एक प्रकारकी आध्यात्मिक प्रतिक्रिया है जो कि पाप-क्रियाओंसे उत्पन्न प्रवृत्तियोंका सफलता-पूर्ण विरोध करती है तथा उनके परिणामोंका नाश कर देती है। जो व्यक्ति अपने पापोंका प्रायश्चित्त नहीं करता, जो अपने कार्योंकी आलोचना नहीं करता, उसकी कुप्रवृत्तियाँ बढ़ती ही जाती हैं, जबतक कि अज्ञात जगत्में तथा अदृष्ट मनमें उनके प्रतिकारके हेतु विरोधी परिस्थितियाँ पैदा न हो जायँ और उनका आगे बढ़ना न रोक दें।

ज्ञातभावसे एक कुप्रवृत्तिके प्रति भली प्रवृत्तिका उत्थान होना, अर्थात् किसी पापके लिये प्रायश्चित्तकी इच्छा होना, और प्रकृतिद्वारा विपरीत परिस्थितियों-की उत्पत्ति होकर पापाचरणका प्रतिकार होना, दोनों एक ही नियमके दो स्पष्ट स्वरूप हैं। और वह नियम यह है कि आत्मा सदा साम्यावस्थामें रहना चाहता है। किसी प्रकारकी विषमताको प्राप्त होना आत्माको भाता नहीं है। विषमता आत्माके स्वरूपके प्रतिकूल है, वह (विषमता) उसकी महत्ता, उसकी सम्पूर्णता तथा उसकी एकताका एक प्रकारसे विच्छेद या अवरोध है। अहंकार और स्वार्थबुद्धिका बढ़ना एक प्रकारका रोग है जिससे आत्मा सदा मुक्त होनेकी चेष्टा करता रहता है। जब अहंकार और स्वार्थबुद्धि बढ़ती है तभी हम दूसरोंको दुःख देते हैं और अनेकों प्रकारके दुराचार करते हैं। आत्मामें इस बुद्धिके नाश करनेकी प्रवृत्ति सदा वर्तमान है। इसी बुद्धिको अँगरेजीमें "Conscience" कहते हैं और यही "समीकरणकी प्रवृत्ति" बनकर अपना कार्य आध्यात्मिक तथा आधिभौतिक जगत्में करती है। जिस प्रवृत्तिको हम जड जगत्में ऊँचेको नीचे करने और नीचेको ऊपर उठानेमें, जलते हुएको बुझानेमें और बुझे हुएको जलानेमें, गरमको ठण्डा करने और ठण्ढेको गरम करनेमें कार्य करते देखते हैं वही प्रवृत्ति हमारे मनमें भी कार्य करती है। जब मनका कोई एक भाग अत्यधिक बढ़ जाता है तो आत्माके द्वारा उसे कम करनेकी चेष्टा होती है; इसी तरह जब जीवका कोई अंग अत्यधिक बढ़ जाता है तो आत्माकी समीकरणकी प्रवृत्ति उसे घटा देती है

CC-O. Jangamwadi Math Collection. Varanasi. Digitized by eGangotri Siddhanta eGangotri Gyaan Kosha

और दूसरे भागोंको पुष्ट करती है। इसी समीकरणकी प्रवृत्तिके कारण हमारे मनमें जब राग होता है तो उसके प्रतिकारके लिये विराग भी अपने-आप उत्पन्न हो जाता है। यही प्रवृत्ति आत्मशुद्धि या आत्मोद्धार-का कारण है।

'समीकरणकी प्रवृत्ति' हमारे आध्यात्मिक जीवन-तक ही सीमित नहीं वरं स्वयं प्रकृति भी इसका कार्य करती है। इमरसन महाशय एक जगह लिखते हैं—Mind is one and nature its correlative अर्थात् मन एक है और प्रकृति मनका दूसरा रूप है। जब हम स्वयं अपनेको नहीं सँभाल सकते तब प्रकृति हमें अपने आपको सँभालनेमें सहायता देती है। संसारके दुःख, दारिद्र्य इसीलिये होते हैं जिससे कि हम अपने आपको समझकर सँभाल लें। स्वामी रामतीर्थ कहते हैं कि सत्य सबको बरबस स्वीकार करना ही पड़ता है। 'Truth is driven home at the bayonet's point' सत्यसे कोई बच नहीं सकता।

पर देखनेकी बात तो यह है कि वास्तवमें प्रकृति वही करती है अथवा नहीं जो कि हमारे अव्यक्त मनकी इच्छा है, जो हमारे दैवी स्वभावके अनुकूल है। हम जिस प्रकार अपने स्वप्नोंको देखकर आश्चर्य करते हैं कि वे कैसे आये इसी प्रकार हम जगत्‌की घटनाओंको देखकर आश्चर्य करते हैं कि अमुक घटनाएँ हमारे जीवनमें क्यों हुईं। जिस तरह स्वप्नों-की अनेक घटनाओंका सम्बन्ध अपने जीवनसे नहीं समझ सकते इसी प्रकार जगत्‌की घटनाओंका अर्थ जाननेमें भी हम प्रायः असमर्थ रहते हैं। इसमें कारण हमारा अज्ञान और मोह है। आधुनिक चित्त-विश्लेषण शास्त्र (New Psycho-analysis) बताता है कि स्वप्नकी प्रत्येक घटनाका हमारे जीवन-से बड़ा सम्बन्ध है। वे हमारी सुप्त वासनाओंको प्रदर्शित करती हैं; पर ये वासनाएँ छिपेरूपसे तृप्ति प्राप्त करनेकी कोशिश करती हैं, अतएव हम अपने स्वप्नोंका अर्थ नहीं समझ पाते। बाह्य जगत् भी वास्तवमें इसी प्रकार हमारी वासनाओंसे सम्बन्ध रखता है और उसकी घटनाएँ हमारी आन्तरिक इच्छाओंको पूरी करती हैं। हम इन इच्छाओंको अपने अज्ञान और अहंकारके कारण पहचान नहीं पाते। पर ज्ञान-दृष्टिसे जब मनके अन्तरपटलको देखा जाता है तो हम अनेकों ऐसी छिपी वासनाएँ पाते हैं जिनका हमें बिल्कुल सन्देह ही नहीं था।

हम कभी-कभी अपने-आप स्वप्नमें क्लेशोंमें पड़ जाते हैं, हम देखते हैं कि हमारे किसी प्रिय सम्बन्धी या मित्रकी मृत्यु हो गयी है। कभी-कभी हम अपनी भी मृत्यु देखते हैं। ये सब घटनाएँ हमारी सुप्त वासनाओंसे ही आविर्भूत होती हैं। यह बात चित्त-विश्लेषण-विज्ञानने भली भाँति सिद्ध कर दी है। संसारकी अनुकूल या प्रतिकूल परिस्थितियाँ भी इसी तरह हमारी सुप्त वासनाओंका प्रतिफल हैं।

अब एक प्रश्न हमारे सामने आता है जो उपर्युक्त सिद्धान्तको स्वीकार करनेसे हमें रोकता है कि अपने-आपको दुःख देनेवाली परिस्थितियाँ किस प्रकार हमारी स्वतन्त्र इच्छासे पैदा हो सकती हैं? हम सदा अपने लिये सुख चाहते हैं, फिर अपनी इच्छासे दुःख कैसे उपस्थित हो सकता है? आध्या-त्मिक समीकरणका नियम, आत्माकी समीकरणकी प्रवृत्ति सहज ही इस प्रश्नको हल कर देती है। हमारे मनमें सदा दो प्रकारकी क्रियाएँ और प्रति-क्रियाएँ चला करती हैं, एक हमें विषयासक्तिकी ओर ले जाती है और दूसरी उनसे मुक्तिकी ओर। राग और विराग—यह मनका सहज स्वभाव है। जिस प्रकार रागात्मक वृत्तिके प्रबल होनेपर संसारी सुखोंकी सामग्री हमारे समक्ष एकत्र हो जाती है,

CC-0. Jangamwadi Math Collection, Varanasi.Digitized By Siddhanta eGangotri Gyaan Kosha

इसी तरह विरागात्मक प्रवृत्तिके क्रियमाण होनेपर सब सुखोंकी सामग्री ध्वंस हो जाती है। यह शरीर भी इसी प्रकार उत्पन्न होता है और नष्ट होता है।

हर एक मनुष्यका अन्तरात्मा शुद्ध, निर्मल तथा आनन्दरूप है। विषयोंके सम्बन्धसे प्राणियोंको अपने स्वरूपपर एक प्रकारका आवरण हो जाता है। इसका निवारण आत्मा स्वयं ही करता है। दुःखोंकी उपस्थिति इस आत्माकी विषयोंसे मुक्ति पानेकी चेष्टा-मात्र है। अहंकारी मन इस बातको नहीं जान पाता, क्योंकि ये क्रियाएँ और प्रतिक्रियाएँ अव्यक्त मनमें होती हैं। बाह्य जगत्‌में उनका परिणाममात्र दिखायी देता है।

योगवाशिष्ठमें कहा गया है कि हमारा मन ही ब्रह्मा है जो हमारी सृष्टिका सृजन करता है। जब मनकी किसी अव्यक्त भावनाकी तृप्ति मृत्युसे ही हो सकती है तब व्यक्तिकी मृत्यु हो जाती है। जिस प्रकार संसारमें जन्म अपनी अव्यक्त वासनाओं-के कारण होता है उसी प्रकार आन्तरिक भावनाके कारण ही मृत्यु होती है। जन्म भोग-प्रवृत्तिके बढ़नेसे होता है और मरण वैराग्य-प्रवृत्तिके बढ़नेसे। पहली प्रवृत्ति दूसरी प्रवृत्तिद्वारा समीकृत हो जाती है। लाभका समीकरण हानिसे होता है, सुखका दुःखसे, मानका अपमानसे; इसी तरह जाग्रत् अवस्थाका सुषुप्तिसे और संसारी जीवनका मृत्युसे होता है। जिस प्रकार महासागरमें सदा शान्त रहनेकी प्रवृत्ति रहती है, अतएव वह अनेकों जलतरंगोंको नष्ट करती रहती है। इसी तरह आत्माकी सदा शान्त रहनेकी प्रवृत्ति मानसिक संकल्पों और तज्जनित संसारको अपने स्वरूपमें विलीन करती रहती है।

इस समीकरणकी प्रवृत्तिके कारण ही पाप करने-के बाद पश्चात्ताप होता है और इसीके कारण बाह्य जगत्‌में प्रतिकूल परिस्थितियाँ उत्पन्न होकर हमें पापाचरणसे बरबस रोक देती हैं। इस प्रवृत्तिके कारण ही हर एक अनुचित कार्यके लिये मनुष्यको दण्ड मिलता है। यह दण्ड स्वयं आत्मा अपने-आप देता है। पापाचरणसे आत्मा दुखी हो जाता है और वह पापमय जीवनसे मुक्ति चाहता है। बाहरी परिस्थितियाँ उसकी इस आन्तरिक इच्छाकी पूर्ति करनेमें सहायक मात्र होती हैं।

यह बात इतिहासकी घटनाओंसे सिद्ध होती है तथा कवियोंने इसे अपनी कृतियोंमें पूर्णतः स्पष्ट किया है। यहाँ शेक्सपियरके प्रसिद्ध 'मेकबेथ' नामक नाटककी मुख्य घटनाका उल्लेख करना अप्रासंगिक न होगा। जब मेकबेथने अपने अतिथि राजा डनकनकी हत्या राज्यके लोभसे की तो उसका चित्त विक्षिप्त-सा हो गया। उसके हृदयकी शान्ति जाती रही। उसकी स्त्री जो कि इस कार्यमें सहायक थी अपने पापी जीवनका भार न ढो सकी। स्वप्नमें उसका अव्यक्त मन उस पापसे मुक्त होनेकी चेष्टा करता था। पर मृत्युके अतिरिक्त कोई दूसरा उपाय उस पापसे मुक्त होनेका था नहीं। अतएव उसकी मृत्यु हो गयी। इसी तरह मेकबेथकी मृत्यु भी अपने-आपकी इच्छासे हुई। उसने एक समय राजा डनकनकी मृत्युमयी शान्तिको प्राप्त करनेकी इच्छा व्यक्त भावसे भी प्रकट की थी। यहाँ अहंकारी मनकी लोभकी प्रवृत्तिका प्रतिकार संसारी जीवनसे मुक्त होनेकी प्रवृत्तिने किया। पहली क्रियाके प्रतिकूल एक प्रतिक्रियाका होना आत्माकी समीकरणकी प्रवृत्तिके कारण हुआ।

फ्राइड महाशय इस प्रवृत्तिको निर्वाणकी इच्छा (wish for *nirvana*) कहते हैं। यह सभी प्राणियोंमें सदा वर्तमान रहती है। इसीके कारण निद्रा आती है, तथा मृत्यु होती है। और इसीके कारण हम संसारी जीवनसे मुक्त होते हैं। यह आत्माके सच्चे स्वरूपके ओर ले जानेवाली प्रवृत्ति है।

CC-O. Jangamwadi Math Collection. Digitized by Siddhanta eGangotri Gyaan Kosha

रम्य रहस्य

(लेखक—म० पुरोहित श्रीप्रतापनारायणजी)

वीर्यसे जो मानव होता
विना नर वीर्य बना किससे ।
पुरुषसे वीर्य हुआ है तो
कौन वह, पुरुष हुआ जिससे ।१।

वृक्ष जो बना बीजसे तो
विना तरु बीज कहाँ आया ।
वृक्षसे हुआ बीज है तो
वृक्ष क्या विना बीज छाया ।२।

सुना है काठ न डंडेका
काठका कहलाता डंडा ।
सुनी क्या मुर्ग़ी अंडेकी
कहाता मुर्ग़ीका अंडा ।३।

सत्य जो, मुर्ग़ीका अंडा
कहाँसे फिर मुर्ग़ी आयी ।
इसलिये अंडेकी मुर्ग़ी
आप ही मुर्ग़ी कहलायी ।४।

आज जो जच्चाका बच्चा
उसे क्यों कहते हैं कच्चा ।
पश्चिमी विज्ञानी-मतसे
पुरुषका पिता हुआ बच्चा ।५।

यही जो सत्य, पुरुषका क्यों
कहाता बच्चा फिर बच्चा ।
इसलिये पुरुष सदा होता
पिता है बच्चाका सच्चा ।६।

साँपका क्या है छोटा-बड़ा
कली क्या पक्की क्या कच्ची ।
कई माताओंकी माता
कहातीं छोटी-सी बच्ची ।७।

बिंदुएँ बनीं सिंधुओंसे
बिंदुओंसे सागर भरते ।
शैलसे रज-कण बनते हैं
शैलको कण पैदा करते ।८।

बजा क्या इकतारेसे है
कंठने क्या गाने गाये ।
व्योम तो भरा स्वरोंसे है
तार-गलसे न नये आये ।९।

फूलसे सौरभका आना
भ्रमर-मनने क्यों माना है ।
सत्य पूछो तो पृथ्वी ही
गंधका एक खजाना है ।१०।

हुए दो नाम ब्रह्म-माया
दूसरा पहलेमें खोता ।
नहीं दो एक कभी बनता
एक दो कभी नहीं होता ।११।

तैल-बत्ती दो हैं तो क्या
नहीं दो-चार लोककी लो ।
एक ही, दो इन आँखोंसे
दिखायी दे जाता है दो ।१२।

CC-O. Jangamwadi Math Collection, Varanasi.Digitized By Siddhanta eGangotri Gyaan Kosha

पूज्यपाद श्रीउड़ियाबाबाजीके उपदेश

आजकल लोगोंने भगवान्‌को सट्टेकी तरह,—जिसमें एक ही दिनमें लाखों रुपये आ जाते हैं,—समझ रक्खा है। दो-चार माला फिरायें कि भगवान् हमारे गुलाम बन जायें। अरे, दस वर्षमें भी भगवान् मिल जायें तो भी बहुत है। यदि एक जन्ममें न मिले तो भी कुछ चिन्ता नहीं है। हमारे यहाँ तो पुनर्जन्म होता है!

शास्त्र दवाखाना है, और गुरु वैद्य हैं। वे जैसा रोग देखते हैं, वैसा ही शास्त्रका निचोड़—दवा दे देते हैं। वहाँ तर्क नहीं करनी चाहिये कि इस दवाको हम क्यों खायँ? आजकल लोग डाक्टरसे तो तर्क नहीं करते, गुरुसे तर्क करते हैं। परन्तु कम-से-कम डाक्टरसे तो गुरु बड़े ही होते हैं। गुरुसे तर्क करनेवाले मन्द-बुद्धि ही हैं।

मीराबाईका और तुलसीदासजीका उदाहरण बात-बातमें मत दिया करो। मीराबाई क्या साधारण स्त्री थी? मीराबाई साक्षात् श्रीजगदम्बाकी अवतार थीं, और श्रीतुलसीदासजी साक्षात् वाल्मीकिजीके अवतार थे।

मैं भगवान्‌का हूँ और भगवान् मेरे हैं। इस अभिमानमें मस्त रहना चाहिये।

हमारे यहाँ पापीका चिन्तन करना निषिद्ध है, क्योंकि पापीका चिन्तन करनेसे पापवृत्ति आती है। पापीका दर्शन मत करो, पापीका स्पर्श मत करो, पापीकी बात मत करो और पापीका चिन्तन मत करो। धर्मात्माके दर्शन करो, धर्मात्माका स्पर्श करो, धर्मात्माकी बात करो और धर्मात्माका चिन्तन करो।

धनके और स्त्रीके आकारसे भी जिसे डर लगता है वही विरक्त है। जिस प्रकार सर्पको देखकर डर लगता है, इसी प्रकार विषयी मनुष्यको देखकर भी जिसे डर लगने लगे वही विरक्त है। जिसे अपनी पूजा या भोजनोंके थाल नरक-से मालूम हों, वही विरक्त है।

शास्त्रका सिद्धान्त है, आचार्योंका सिद्धान्त है कि रागसे ही राग छूटता है। हवा बादल पैदा करती है, फिर वही बादलको हटा भी देती है। भगवत्प्राप्तिकी इच्छा सांसारिक इच्छाको काट देती है। अन्तमें भगवान्‌की प्राप्तिसे वह आप भी शान्त हो जाती है।

माताकी सेवा बिना कल्याण नहीं होगा। स्वयं जगद्गुरु भगवान् श्रीशङ्कराचार्यजी महाराज भी माताके भक्त थे। यहाँतक कि, माताके मरनेपर उन्होंने संन्यासी होनेपर भी माताको अग्नि दी थी। माताको दुःखी करनेसे कल्याण नहीं होगा!

जो कुछ भी समझमें आयेगा सब ब्राह्मणकी शरण लेनेपर ही आयेगा। ब्राह्मणके रग-रगमें ब्रह्मविद्या भरी पड़ी है। भला, एक बढ़ई—जिसके कि बाप-दादोंसे बढ़ईपनका काम होता आया है, जो काम कर सकता है वैसा क्या दूसरी जातिका आदमी कर सकता है? उपनिषदोंमें भी जगह-जगह ब्राह्मणोंकी महिमा भरी पड़ी है।

मूर्ख, जो संसारके खिलौनेमें ही राजी हैं, भगवान्‌के भजनको बुरा बतायेंगे ही। वे तो विषयोंके ही गुण गावेंगे।

CC-0. Jangamwadi Math Collection, Varanasi.Digitized By Siddhanta eGangotri Gyaan Kosha

जन्म-जन्मान्तरोंसे हमारा विषयोंमें अनुराग है इसीलिये भगवान्‌में अनुराग नहीं होता। भगवान्‌में पूरा अनुराग हुआ कि संसार छूटा। जैसे निद्राका अन्त और जागना दोनों एक ही साथ होते हैं।

दूसरी चीजमें मन चला भी जाय तो हानि नहीं, परन्तु बुद्धि नहीं जानी चाहिये। बुद्धिके चले जानेसे हानि है। बुद्धि न्यायाधीश है और मन पेशकार है। पेशकार कितना भी कुछ करे, न्यायाधीश जो फैसला दे देता है, वही माना जाता है।

तुम्हें यदि कोई उत्तम उपदेश दे तो तुम यह मत देखो कि वह भी कुछ करता है कि नहीं; तुम तो उसके उपदेशको सुनो और मानो। देखो, जिस प्रकार हलवाईकी दूकानपर मिठाई बनती है परन्तु बहुत-से हलवाई स्वयं मिठाई नहीं खाते; दूसरे ही खाते हैं पर यह कोई नहीं देखता कि हलवाईने भी मिठाई खायी या नहीं।

उत्तम शिष्य चिन्तन करनेसे ही गुरुकी शक्ति प्राप्त करते हैं, मध्यम शिष्य दर्शन करनेसे शक्ति प्राप्त करते हैं और निकृष्ट शिष्य प्रश्न करनेपर शक्ति पाते हैं। हमारे यहाँ प्रश्नोत्तर नहीं है। गुरुकी सेवा करे, गुरुका चिन्तन करे। जब गुरुमें अनुराग है, जब गुरु हमारे हैं तब उनमें जो गुण हैं वे भी हमारे हैं।

प्रश्न—क्या समयके अनुसार धर्ममें परिवर्तन हो सकता है?

उत्तर—नहीं हो सकता। परिवर्तन करनेकी आवश्यकता ही नहीं है। हमारे महर्षि चारों युगोंके लिये धर्म बना गये हैं। कलियुगके लिये भी धर्म बना गये हैं। नवीन बनानेकी आवश्यकता नहीं है।

प्र०—कीर्तनसे क्या ध्यान स्थिर रह सकता है?

उ०—कीर्तन भी ध्यान ही है। ईश्वर-भक्तको ईश्वरके भजनसे, चिन्तन करनेसे, इष्टकी हर एक बातसे आनन्द आता है। भगवान्‌को याद करना और इस जगत्‌को भूल जाना, हमारा यही तो लक्ष्य है। कीर्तन करो, कीर्तनसे थक गये तो जप करो, जपसे थक गये तो स्वाध्याय करो, उससे थक गये तो ध्यान करो, ध्यानसे भी थक गये तो श्रीभगवान्‌की चर्चा करो। व्यर्थकी बातोंमें समय नष्ट न करो। हर समय भगवान्‌का चिन्तन करते रहो।

प्र०—'सुवा पढ़ावत गनिका तारी' यह क्या सत्य है?

उ०—तो क्या झूठ है? बिल्कुल सत्य है परन्तु तुम इसे नहीं समझ सकते।

प्र०—पुण्य क्या है और पाप क्या है?

उ०—कुकर्म पाप है और शुभकर्म पुण्य है। हमारे आचार्य जो कर्म करनेको लिख गये हैं उन्हें करना पुण्य है और जिन्हें निषिद्ध बता गये हैं उनको करना पाप है।

आजकल हर एक आदमी अपनेको बुद्धिमान् समझता है। इसीलिये तो उन्हें शान्ति नहीं मिलती।

—भक्त रामशरणदासजी

CC-0. Mumukshu Bhawan Varanasi Collection. Digitized by eGangotri

रासलीला-रहस्य

(एक महात्माके उपदेशके आधारपर)

[पृष्ठ १२०७ से आगे]

अथवा 'कं सुखं तद्रूपा कुः पृथिवी भाति यस्मात् असौ ककुभः' अर्थात् क सुखको कहते हैं, अतः जिनके कारण कु—पृथिवी भी सुखस्वरूपा जान पड़ती है वे भगवान् ककुभ हैं। तात्पर्य यह है कि भगवान्‌के अलुप्तटकत्व और परमानन्द-सिन्धुत्वमें तो सन्देह ही क्या है, उनकी सन्निधिसे तो 'कु' शब्दवाच्या पृथिवी भी आनन्दरूपा होकर भास रही है। जिस समय रासलीलासे भगवान् अन्तर्हित हो गये उस समय श्रीकृष्ण-सौन्दर्यसमास्वादनसे प्रमत्त हुई गोपांगनाएँ वृक्षादिसे उनका पता पूछती हुई अन्तमें पृथिवीसे कहती हैं—

किं ते कृतं क्षिति तपो बत केशवाङ्घ्रि-
स्पर्शोत्सवोत्पुलकिताङ्गरुहैर्विभासि ।
अप्यङ्घ्रिसम्भव उरुक्रमविक्रमाद्वा
आहो वराहवपुषः परिरम्भणेन ॥

अर्थात् 'अरी पृथिवि ! तूने ऐसा क्या तप किया है कि अहो ! जिसके कारण तू श्रीकृष्णचन्द्रके स्पर्शजनित आह्लादसे हुए रोमाञ्चोंसे सुशोभिता है। अथवा श्रीउरुक्रम भगवान्‌के पादविक्षेपजनित चरणस्पर्शसे या श्रीवराहभगवान्‌के आलिङ्गनसे तुझे यह रोमाञ्च हुआ है ?'

यहाँ सन्देह हो सकता है कि पृथिवी तो जड है, उससे ऐसा प्रश्न करना किस प्रकार सार्थक होगा ? तो इस सम्बन्धमें मेघदूतके यक्षका दृष्टान्त स्मरण रखना चाहिये। वह भी तो मेघद्वारा अपनी प्रियतमाके पास अपना सन्देश भेज रहा था। बात यह है कि जो विरही होते हैं उन्हें चेतना-चेतनका विवेक नहीं रहता। प्रियाकी वियोगव्यथासे पीडित भगवान् राम भी मानो विरहियोंकी दशाका दिग्दर्शन कराते हुए कहते हैं—'हे चन्द्र ! तुम पहले श्रीजानकीजीका स्पर्श कर उनके अङ्ग-सङ्गसे शीतल हुई किरणोंद्वारा फिर हमारा स्पर्श करो।' इसी प्रकार यहाँ भी पृथिवीसे प्रश्न हो सकता है। विरहिणी व्रजाङ्गनाओंकी दृष्टिमें तो पृथिवी भगवत्सम्बन्धिनी होनेके कारण चेतन ही है।

अतः वे पृथिवीसे पूछती हैं, 'हे क्षिति ! तुमने ऐसा क्या तप किया है ? यदि कहो कि हम तो जडा हैं, हमारेमें तुम्हें तपका क्या चिह्न दिखायी देता है ? तो हमें तो मालूम होता है कि तुमने अवश्य ही कोई बड़ा तप किया है। इसीसे तो तुम्हें भगवान्‌के चरणस्पर्शका सौभाग्य प्राप्त हुआ है। इससे तुम्हारा आनन्दोद्रेक स्पष्ट प्रकट होता है, क्योंकि बिना आनन्दोद्रेकके रोमाञ्च नहीं होता। अतः परमानन्दकन्द श्रीकृष्णचन्द्रके चरणस्पर्शजनित उल्लाससे ही तुम रोमाञ्चित हो रही हो।' यहाँ पृथिवीकी ओरसे यह कहा जा सकता था कि पृथिवीका यह तरुलतारूप रोमाञ्च तो अनादि कालसे है इसे तुम श्रीकृष्णचन्द्रके चरणस्पर्शसे हुआ कैसे मानती हो ? इसपर कहती हैं—'यह तो निश्चय है कि इस प्रकारकी रोमोद्गति भगवच्चरणोंके स्पर्शसे ही हो सकती है; चाहे यह श्रीकृष्णचन्द्रके चरणस्पर्शसे हुई हो अथवा भगवान् उरुक्रमके पादविक्षेपके समय उनके पदस्पर्शसे हुई हो या जिस समय भगवान्‌ने वाराह अवतार लेकर तुम्हारा आलिङ्गन किया था उस समय उस आलिङ्गनजनित आनन्दोद्रेकसे यह रोमाञ्च आ हो। तुम्हें भगवच्चरणोंका स्पर्श अवश्य आ है और तुम हमारे प्राणाधार श्रीनन्दनन्दन-का पता भी अवश्य जानती हो; अतः हमपर दयादृष्टि करके हमें उनका पता बतला दो।'

पृथिवीका इस प्रकारका सौभाग्य तो परम्परासे है। अर्थात् यह सौभाग्य पृथिवीके समस्त देशको प्राप्त नहीं है, बल्कि उसके एक देशको ही है। किन्तु जिस प्रकार भगवान् रामके चित्रकूटपर निवास करनेसे 'बिनु श्रम बिन्ध्य बड़ाई पावा'—सारा विन्ध्याचल ही सौभाग्यशाली समझा गया, उसी प्रकार यहाँ भी यद्यपि केवल व्रजभूमिको ही भगवान्‌के चरणस्पर्शका सौभाग्य प्राप्त था—क्योंकि अन्यत्र रथादि या पादत्राणादिका व्यवधान अवश्य रहता था—तथापि उसीके कारण सारी पृथिवीकी सौभाग्यश्रीकी सराहना की गयी। व्रजको तो यह सौभाग्य प्राप्त था ही ! इसीसे कहा है—

'जयति तेऽधिकं जन्मना व्रजः श्रयत इन्दिरा शश्वदत्र हि ।'

अर्थात् आपके आविर्भावसे व्रज बहुत ही धन्य-धन्य हो रहा है, क्योंकि यहाँ निरन्तर ही लक्ष्मीजीका निवास

CC-0. Jangamwadi Math Collection. Varanasi.Digitized By Siddhanta eGangotri Gyaan Kosha

रहने लगा है। वैकुण्ठकी अधिष्ठात्री महालक्ष्मी वैकुण्ठलोककी सेव्या है, किन्तु यहाँ तो वह श्रयते—सेवते अर्थात् सेवा करती है—सेविका है। यही नहीं 'वृन्दारण्यं स्वपदरमणं प्राविशद्गीतकीर्तिः' कहकर तो स्पष्ट ही वृन्दारण्यकी शोभामें भगवच्चरणोंका ही कारणत्व निर्देश किया गया। अतः सिद्ध हुआ कि जिनके कारण अर्थात् जिनका चरणस्पर्श पाकर कु—पृथिवी भी परमानन्दमयी हो रही है वे श्रीभगवान् ही ककुभ हैं।

अथवा 'कः ब्रह्मापि कुत्सितो भाति यस्मात् असौ ककुभः' अर्थात् जिनकी अपेक्षा ब्रह्मा भी कुत्सित ही प्रतीत होता है वे भगवान् ही ककुभ हैं। ऐसी स्थितिमें उनकी सर्वज्ञता और अछूतदृष्टिमें तो सन्देह ही क्या है?

ऐसे अचिन्त्यानन्दैश्वर्यशाली श्रीभगवान् व्रजांगनाओंके रमणके लिये वृन्दारण्यमें कैसे आये? इसपर कहते हैं 'के ब्रह्मणि कौ कुत्सिते असदादावपि समान एव भातीति ककुभः' अर्थात् वे भगवान् ब्रह्मा और हम-जैसे कुत्सितोंमें भी समानरूपसे ही विराजमान हैं इसीलिये ककुभ कहे जाते हैं, क्योंकि भगवान्की दृष्टिमें उत्कृष्ट-अपकृष्ट भेद नहीं है। भला जब कि भगवान्के स्वरूपका अपरोक्ष साक्षात्कार करनेवाले मुनियोंकी भी ऐसी स्थिति होती है कि 'साधुष्वपि च पापेषु समबुद्धिर्विशिष्यते' तो फिर स्वयं भगवान्में विषमदृष्टि क्यों होने लगी?

भगवान् तो समस्वरूप हैं 'निर्दोषं हि समं ब्रह्म।' वे केवल वरणमात्रसे ही भेददृष्टिवाले-से जान पड़ते हैं। जिसने परप्रेमास्पदरूपसे उनका वरण किया है उसीको 'ये यथा मां प्रपद्यन्ते तांस्तथैव भजाम्यहम्' इस नियमके अनुसार वे आत्मीयरूपसे स्वीकार करते हैं। श्रीगोसाईंजी महाराज कहते हैं—

जद्यपि सम नहिं राग न रोषू। गहहि न पाप-पुन्य गुन-दोषू॥
तदपि करहि सम-बिषम बिहारा। भक्त-अभक्त हृदय अनुसारा॥

तात्पर्य यह है कि भगवान्के सम-विषम व्यवहारमें भक्तका हृदय ही हेतु है। परमकरुणामय श्रीभगवान्की परमभास्वती अचिन्त्य कृपा अपार है। किन्तु जिसने उसका प्राकट्य कर लिया है उसे ही उसकी उपलब्धि होती है। इसका उपाय यही है कि उस परम प्रेमास्पद तत्त्वको स्वकीयरूपसे वरण करे, उसकी प्रार्थना करे और उसे आत्मसमर्पण करे। बस इसीसे वह भगवत्कृपा प्रकट हो जायगी। इस प्रकार परमकरुण और कृपालु श्रीहरि हम-जैसे कुत्सितोंकी मनोरथपूर्तिके लिये भी सब प्रकार कृपा करते हैं।

अब एक दूसरी दृष्टिसे इस श्लोकके अर्थका विचार करते हैं। प्रथम श्लोककी व्याख्यामें एक स्थानपर कहा गया था शरदोत्फुल्लमल्लिकाके समान आपातरमणीय सुखोंमें ही आसक्त 'ता रात्रीः' अज्ञानरूप अन्धकारसे व्याप्त उस प्राकृत प्रजाको देखकर भगवान्ने रमण करनेकी इच्छा की। जिस समय भगवान्ने अज्ञानियोंके हृदयारण्यमें रमण करनेकी इच्छा की उस समय उसे रमणार्ह बनानेके लिये पहले उनके हृदयाकाशमें वैदिकस्मार्त्तधर्मरूप चन्द्रमाका उदय हुआ, क्योंकि जबतक वर्णाश्रमधर्मका आचरण करके मन शुद्ध नहीं होगा तबतक वह भगवत्-क्रीडाका क्षेत्र बननेयोग्य नहीं हो सकता। उस हृदयकी शुद्धिका प्रधान हेतु वैदिक-स्मार्त्त कर्मोंका आचरण ही है। जैसे चन्द्रोदयसे वृन्दारण्य भगवत्क्रीडाके योग्य होता है उसी प्रकार वैदिक-स्मार्त्त कर्मोंका अनुष्ठान करनेसे मनुष्यका हृदय भगवान्की विहारभूमि बन सकता है।

इसमें 'उडुराजः' का अर्थ एक तो चन्द्रमा ही ठीक है। दूसरे 'रलयोः डलयोश्चैव' इत्यादि नियमके अनुसार पहले उ और ल का सावर्ण्य होनेसे 'उळुराजः' और फिर ळ और र का सावर्ण्य होनेसे 'उरुराजः' माना जाय तो 'उरुधा राजत इति उरुराजः' ऐसा विग्रह करके यह अर्थ करेंगे कि यजमान, ऋत्विक्, द्रव्य एवं देवतारूपसे अनेक प्रकार सुशोभित होनेवाला यज्ञ ही उरुराज है। यज्ञके स्वरूप ये ही हैं। पहले हम कह चुके हैं कि अवयवी अवयवोंसे अभिन्न होता है। अतः धर्मके अंग होनेके कारण ये यजमानादि धर्मरूप ही हैं। 'अष्टादशोक्तमवरं श्रेष्ठं कर्म' इस वाक्यके अनुसार कर्म अनेकविध साधनसाध्य ही है। इनमें द्रव्य और देवता तो कर्मके आन्तरिक साधन हैं और ऋत्विक्-यजमानादि उसके सम्पादक होनेके कारण बहिरंग हैं। इस प्रकार यह वैदिक-स्मार्त्त कर्म ही वह है। यह जिस हृदयमें उदित होता है उसे ही शुद्ध करके भगवान्की क्रीडाभूमि बना देता है।

वह उडुराज कैसा है? 'ककुभः—के स्वर्गे को पृथिव्यां भातीति ककुभः' अर्थात् यह धर्म स्वर्ग और पृथिवीमें समानरूपसे भासता है। यह सारा प्रपञ्च धर्मका ही कार्य है।

CC-0. Jangamwadi Math Collection, Varanasi. Digitized by eGangotri Gyaan Kosha

यदि धर्म न हो तो यह सब उच्छिन्न हो जाय। धर्मके बिना न यह लोक है, आर न परलोक ही। 'नायं लोकोऽस्त्ययज्ञस्य कुतोऽन्यः कुरुसत्तम' अतः धर्म ही देवताओंका रक्षक है और धर्म ही मनुष्योंका। इसीसे भगवान्‌ने कहा है—

देवान् भावयतानेन ते देवा भावयन्तु वः।
परस्परं भावयन्तः श्रेयः परमवाप्स्यथ॥

अर्थात् 'इस वैदिक-स्मार्त्त कर्मसे तुम देवताओंको सन्तुष्ट करो और देवता तुम्हारा पालन करें। इस प्रकार परस्पर परितुष्ट करते हुए ही तुम परम श्रेय अर्थात् मोक्ष प्राप्त कर सकोगे।' इस प्रकार साधारण स्वर्गादि हो नहीं मोक्ष-प्राप्तिमें भी यह वर्णाश्रमधर्म ही मुख्य हेतु है, क्योंकि बिना वर्णाश्रमधर्मका यथावत् आचरण किये चित्तशुद्धि नहीं हो सकती, बिना चित्तशुद्धिके जिज्ञासा नहीं होगी, बिना जिज्ञासा ज्ञान नहीं होगा और ज्ञानके बिना मोक्ष नहीं हो सकता।

इसीसे यह भी बतलाया है कि 'यतोऽभ्युदयनिःश्रेयससिद्धिः स धर्मः' अर्थात् जिससे अभ्युदय (लौकिक उन्नति) और निःश्रेयस (पारलौकिक परमोन्नति) की सिद्धि होती है वही धर्म है। तथा 'ध्रियेते अभ्युदयनिःश्रेयसौ अनेनेति धर्मः' इस व्युत्पत्तिके अनुसार भी धर्म ही अभ्युदय और निःश्रेयसका धारण करनेवाला है। वस्तुतः वैदिक-स्मार्त्त कर्म ही सम्पूर्ण प्रपञ्चको धारण करनेवाला है; इसीसे कहा है—'धारणाद्धर्म इति प्राहुः' अर्थात् धारण करनेके कारण ही इसे धर्म कहते हैं। अतः शास्त्रानुमोदित वर्णाश्रमधर्मका यथावत् आचरण करनेसे ही मनुष्य सब प्रकारकी सिद्धि प्राप्त कर सकता है; और यही भगवत्पूजनका मुख्य प्रकार है—'स्वकर्मणा तमभ्यर्च्य सिद्धिं विन्दति मानवः'। इसीके द्वारा मनुष्य अन्तःकरण-शुद्धिरूपा, भगवद्भक्तिरूपा और भगवज्ज्ञानलक्षणा सिद्धियाँ प्राप्त कर सकता है।

अतः जिसके हृदयमें भगवान् रमण करना चाहते हैं उसके हृदयमें पहले इस वर्णाश्रमधर्मरूप चन्द्रका ही उदय होता है। इस उडुराजके प्रियः और दीर्घदर्शनः ये दोनों विशेषण हैं। वह उडुराज कैसा है? 'प्रियः'—सबका प्रिय; क्योंकि सभी प्राणी सुख चाहते हैं और सुखका साधन धर्म है। जो लोग ऐहिक अथवा आमुष्मिक सुख चाहते हैं उन्हें धर्मका ही आश्रय लेना चाहिये, क्योंकि उसकी प्राप्तिका साधन धर्म ही है। इसीसे बुद्धिमान् लोग सुखकी परवा न करके धर्मानुष्ठानपर ही जोर देते हैं, क्योंकि वे जानते हैं कि साधन होनेपर साध्यकी प्राप्ति हो ही जायगी। अतः जहाँ धर्म होगा वहाँ सुख उपस्थित हो जायगा। श्रीगोसाईंजी महाराज कहते हैं—

जिमि सुख संपति बिनहिं बुलाये। धर्मसील पहँ जाहिं सुभाये॥

अर्थात् जहाँ धर्म है वहाँ सब प्रकारके सुख और वैभवको आज नहीं तो कल अवश्य जाना पड़ेगा। यही नहीं, भगवान्‌को भी धर्म ही प्रिय है, इसीसे वे स्वयं कहते हैं—'धर्मसंस्थापनार्थाय सम्भवामि युगे युगे।' अर्थात् मैं युग-युगमें धर्मकी सम्यक् प्रकारसे स्थापना करनेके लिये जन्म ग्रहण करता हूँ। यद्यपि सर्वशक्तिमान् होनेके कारण वे बिना अवतीर्ण हुए भी धर्मकी स्थापना कर सकते थे, तथापि अपनी इस परम प्रेमास्पद वस्तुकी रक्षाके लिये उनसे अवतीर्ण हुए बिना नहीं रहा जाता; वस्तुतः प्रेमावेश ऐसा ही होता है। इस विषयमें एक आख्यायिका भी प्रसिद्ध है।

कहते हैं, एक बार किसी सम्राट्‌ने किसी बुद्धिमान्‌से कहा कि 'यदि भगवान् सर्वशक्तिमान् हैं तो धर्म और भक्तोंकी रक्षाके लिये अवतार क्यों लेते हैं; इस कार्यको वे अपने सङ्कल्पमात्रसे ही क्यों नहीं कर डालते; अथवा उनके बहुत-से सेवक भी हैं उन्हींसे इसे पूरा क्यों नहीं करा देते?' इसपर उस बुद्धिमान्‌ने उत्तर देनेके लिये एक मासका अवकाश माँगा। सम्राट्‌का एक अति सुन्दर पुत्र था, उसके प्रति सम्राट्‌का अत्यन्त स्नेह था। बुद्धिमान्‌ने ठीक उसीके आकारकी एक मोमकी मूर्ति बनवायी और एक दिन, जिस समय सम्राट् अपने बहुत-से सेवक और साथियोंके सामने महलके हम्माममें स्नान कर रहा था उस पण्डितने उस मोमके पुतलेको दुलार करते हुए हम्मामकी ओर ले जाकर जलमें गिरा दिया। अपने लाडिले लालको हम्माममें गिरा जान सम्राट् उसकी प्राणरक्षाके लिये तुरन्त हम्माममें कूद पड़ा और वहाँ अपने पुत्रकी आकृतिका एक पुतलामात्र देखकर पण्डितसे इस अशिष्टताका कारण पूछा। पण्डितने कहा—'महाराज! यह आपके प्रश्नका उत्तर है; जिस प्रकार अपने बहुत-से दरबारी और दास-दासियोंके रहते हुए भी राजकुमारके मोहवश आपके ध्यानमें इस कामके लिये किसीको आज्ञा देनेकी बात नहीं आयी उसी प्रकार

CC-O. Jangamwadi Math Collection, Varanasi.Digitized By Siddhanta eGangotri Gyaan Kosha

भगवान् भी अपने अत्यन्त प्रिय भक्त या धर्मका संकटमें पड़ा देखकर स्वयं अवतीर्ण हुए बिना नहीं रह सकते।'

इस प्रकार यह धर्म-चन्द्र प्रिय है। इसके सिवा यही भगवत्प्राप्तिका भी असाधारण हेतु है; क्योंकि यह वर्णाश्रम-धर्म ही भगवान्‌की आराधनाका प्रधान साधन है, इसके सिवा किसी और साधनसे उनकी प्रसन्नता नहीं हो सकती—

वर्णाश्रमाचारवता पुरुषेण परः पुमान्।
हरिराराध्यते पन्था नान्यत्तत्तोषकारणम्॥

तथा भगवद्भक्ति ही तत्त्वज्ञानका प्रधान हेतु है; अतः परम्परासे ज्ञानका साधन भी यह धर्मचन्द्र ही है। यह बात सर्वथा सुनिश्चित है कि निर्गुण परमात्माकी प्राप्ति मन, बुद्धि, प्राण और इन्द्रियोंकी निश्चलता होनेपर ही हो सकती है। इसीसे भगवती श्रुति कहती है—

यदा पञ्चावतिष्ठन्ते ज्ञानानि मनसा सह।
बुद्धिश्च न विचेष्टति तामाहुः परमां गतिम्॥

अर्थात् 'जिस समय मनके सहित पाँचों ज्ञानेन्द्रियाँ स्थिर हो जाती हैं तथा बुद्धि भी चेष्टा नहीं करती, उसी अवस्थाको परमगति कहते हैं।' किन्तु आरम्भमें यह इन्द्रियादिकी निश्चेष्टता अत्यन्त दुःसाध्य है। अतः पहले वैदिक-स्मार्त्त कर्मोंका अनुष्ठान करके अपने देह और इन्द्रियादिकी उच्छृङ्खल चेष्टाओंको सुसंयत करना चाहिये, तभी उनका निरोध करना भी सम्भव होगा।

इसके सिवा और भी यह चन्द्र कैसा है? 'दीर्घदर्शनः—दीर्घेण कालेन फलात्मना दर्शनं यस्य इति दीर्घदर्शनः।' अर्थात् जिसका दीर्घकाल पश्चात् फलरूपसे दर्शन होता है, क्योंकि कर्मफल होनेमें भी कुछ देरी अवश्य होती है; अथवा कीट-पतंगादि अनेक योनियोंके पश्चात् जब जीवको मनुष्ययोनि प्राप्त होती है और उनमें भी जब उसका जन्म ब्राह्मण, क्षत्रिय, वैश्य इन तीन वर्णोंके अन्तर्गत होता है तब उसे इस धर्मचन्द्रका दर्शन होता है, क्योंकि उसी समय उसे वैदिक-स्मार्त्त धर्मोंका आचरण करनेका अधिकार प्राप्त होता है। इसलिये भी वह दीर्घदर्शन है।

अथवा 'दीर्घमनपबाध्यं दर्शनं यस्य स दीर्घदर्शनः' अर्थात् जिसका दर्शन दीर्घ—अबाध्य है वह यह धर्म-चन्द्र दीर्घदर्शन है, क्योंकि धर्मका ज्ञान वेदोंसे होता है और उनका प्रामाण्य किसीसे बाधित नहीं है।

वह धर्मचन्द्र किस प्रकार प्रकट हुआ? 'स उडुराजः चर्षणीनामधिकारिजनानां शुचः तत्तदभिलषितप्राप्तिजन्या आर्त्तिः शन्तमैः सुखमयैः करैः सुखप्रदैश्च स्वर्गादिफलैर्मृजन् दूरीकुर्वन्नुदगात्' अर्थात् वह चन्द्रमा अधिकारी पुरुषोंकी अपने अभिलषित पदार्थोंकी अप्राप्तिके कारण होनेवाली दीनताको स्वर्गादि सुखमय और सुखप्रद फलोंद्वारा निवृत्त करता हुआ प्रकट हुआ। साथ ही स्वाभाविक कामकर्मरूप आर्त्ति भी आर्त्तिकी जननी होनेके कारण आर्त्ति ही है। उसका मार्जन करता हुआ भी प्रकट हुआ। इस पक्षमें यह समझना चाहिये कि जो सुखरूप और सुखप्रद शास्त्रीय काम-कर्मादि हैं, उनसे स्वाभाविक काम-कर्मादिकी निवृत्ति होती है।

और क्या करता हुआ प्रकट हुआ?

यथा प्रियः श्रीकृष्णः प्रियायाः श्रीवृषभानुनन्दिन्याः मुखमरुणेन विलिम्पन्नुदगात् एवमेवायमपि प्रियो दीर्घदर्शनश्चन्द्र उडुराजोऽरुणेन कर्मजन्येन सुखेन तद्रागेण वा प्राच्याः प्राचीनाया बुद्धेः सुखं सत्त्वात्मकं भागं विलिम्पन् तद्वत् दुःखं दूरीकुर्वन्नुदगात्।

जिस प्रकार प्रियतम भगवान् कृष्ण अपनी प्रियतमा श्रीवृषभानुनन्दिनीके मुखको अपने करधृत कुङ्कुमसे अनुरञ्जित करते प्रकट हुए थे उसी प्रकार यह प्रिय और दीर्घदर्शन चन्द्र भी अरुण—कर्मजनित सुख अथवा उसके रागसे प्राची—प्राग्भवा बुद्धिके सत्त्वात्मक भागको लेपित करते हुए अर्थात् उसके दुःखको दूर करते हुए प्रकट हुए। अथवा यों समझो कि 'प्राच्याः अविवेकदशायाः सुखं जाड्यं स्वजनितेन नित्यानित्यविवेकेन तिरस्कुर्वन्नुदगात्' अर्थात् बुद्धिकी जो अविवेकदशा है, उसके सुख जनी जडताको अपनेसे उत्पन्न हुए नित्यानित्यविवेकसे तिरस्कृत करता हुआ प्रकट हुआ, क्योंकि वैदिक-स्मार्त्त कर्मोंके अनुष्ठान करनेसे चित्त शुद्ध होता है। इससे नित्यानित्यवस्तु-विवेक होता है और विवेकसे बुद्धिकी जडता निवृत्त होती है।

(क्रमशः)

CC-O. Jangamwadi Math Collection, Varanasi.Digitized By Siddhanta eGangotri Gyaan Kosha

भगवत्प्राप्तिके कुछ साधन

(लेखक—श्रीजयदयालजी गोयन्दका)

मनुष्यजन्म सबसे उत्तम एवं अत्यन्त दुर्लभ और भगवान्‌की विशेष कृपाका फल है। ऐसे अमूल्य जीवनको पाकर जो मनुष्य आलस्य, भोग, प्रमाद और दुराचारमें अपना समय बिता देता है वह महान् मूढ़ है। उसको घोर पश्चात्ताप करना पड़ेगा।

छः घंटेसे अधिक सोना एवं भजन, ध्यान, सत्संग आदि शुभ कर्मोंमें ऊँघना आलस्य है।

करनेयोग्य कार्यकी अवहेलना करना एवं मन, बुद्धि और शरीरसे व्यर्थ चेष्टा करना प्रमाद है। शौक, स्वाद और आरामकी बुद्धिसे इन्द्रियोंके विषयोंका सेवन करना भोग है।

झूठ, कपट, हिंसा, चोरी, जारी आदि शास्त्रविपरीत आचरणोंका नाम दुराचार (पाप) है।

अपने हितकी इच्छा करनेवाले मनुष्यको इन सब दोषोंको मृत्युके समान समझकर सर्वथा त्याग कर देना चाहिये।

क्लेश, कर्म और सारे दुःखोंसे मुक्ति, अपार, अक्षय और सच्चे सुखकी प्राप्ति एवं पूर्ण ज्ञानका हेतु होनेके कारण यह मनुष्यशरीर चौरासी लाख योनियोंमें सबसे बढ़कर है। भक्ति, ज्ञान, वैराग्य, सदाचार, मुक्ति और शिक्षाको प्रणाली सदासे बतलानेवाली होनेके कारण यह भारतभूमि सर्वोत्तम है। सारे मतमतान्तरोंका उद्गमस्थान, शिक्षा और सभ्यताका जन्मदाता तथा स्वार्थत्याग, ईश्वरभक्ति, ज्ञान, क्षमा, दया आदि गुणोंका भण्डार, सत्य, तप, दान, परोपकार आदि सदाचारका सागर और सारे मतमतान्तरोंका आदि और नित्य होनेके कारण वैदिक सनातनधर्म सर्वोत्तम धर्म है।

केवल भगवान्‌के भजन और कीर्तनसे ही अल्पकालमें सहज ही कल्याण करनेवाला होनेके कारण कलियुग सर्व युगोंमें उत्तम युग है। ऐसे कलिकालमें सर्व वर्ण, आश्रम और जीवोंका पालन-पोषण करनेवाला होनेके कारण सर्व आश्रमोंमें गृहस्थाश्रम उत्तम है। यह सब कुछ प्राप्त होनेपर भी जिसने अपना आत्मोद्धार नहीं किया वह महान् पामर एवं मनुष्यरूपमें पशुके समान ही है। उपर्युक्त सारे संयोग ईश्वरकी अहैतुकी और अपार दयासे ही प्राप्त होते हैं, क्योंकि जीवोंकी संख्याके अनुसार यदि बारीका हिसाब लगाकर देखा जाय तो इस जीवको पुनः मनुष्यका शरीर लाखों, करोड़ों वर्षोंके बाद भी शायद ही मिले। वर्तमानमें मनुष्योंके आचरणोंको ओर ध्यान देकर देखा जाय तो भी ऐसी ही बात प्रतीत होती है। प्रथम तो मनुष्यका शरीर ही मिलना कठिन है और यदि वह मिल जाय तो भी भारतभूमिमें जन्म होना, कलियुगमें होना तथा वैदिक सनातनधर्म प्राप्त होना दुर्लभ है। इससे भी दुर्लभतर शास्त्रोंके तत्त्व और रहस्यके बतलानेवाले पुरुषोंका संग है। इसलिये जिन पुरुषोंको उपर्युक्त संयोग प्राप्त हो गये हैं वे यदि परमशान्ति और परम आनन्ददायक परमात्माकी प्राप्तिसे वञ्चित रहें तो इससे बढ़कर उनकी मूढ़ता क्या होगी।

ऐसे क्षणिक, अल्पायु, अनित्य और दुर्लभ शरीरको पाकर जो अपने अमूल्य समयका एक क्षण भी व्यर्थ नहीं बिताते, जिनका तन, मन, धन, जन और सारा समय केवल सब लोगोंके कल्याणके लिये ही व्यतीत होता है वे ही जन धन्य हैं। वे देवताओंके लिये भी पूजनीय हैं। उन्हीं बुद्धिमानोंका जन्म सफल और धन्य है।

प्रथम तो जीवन है ही अल्प और जितना है वह भी अनिश्चित है। न मालूम मृत्यु कब आकर हमें मार दे। यदि आज ही मृत्यु आ जाय तो हमारे पास

CC-0. Jangamwadi Math Collection. Varanasi.Digitized By Siddhanta eGangotri Gyaan

क्या साधन है जिससे हम उसका प्रतीकार कर सकें। यदि नहीं कर सकते तो हम तो अनाथकी तरह मारे जायँगे। इसलिये जबतक देहमें प्राण हैं और मृत्यु दूर है तबतक हमलोगोंको अपना समय ऊँचे-से-ऊँचे काममें लगाना चाहिये। शरीर और कुटुम्बका पोषण एवं धनका संग्रह भी यदि सबके मंगलके कार्यमें लगे तभी करना चाहिये; यदि ये सब चीजें हमें सच्चे सुखकी प्राप्तिमें सहायता नहीं पहुँचातीं तो इनका संग्रह करना मूर्खता नहीं तो क्या होगा? देहपातके बाद धन, सम्पत्ति, कुटुम्बकी तो बात ही क्या, हमारी इस सुन्दर देहसे भी हमारा कोई सम्बन्ध नहीं रह जायगा और हम अपने देह और सम्पत्ति आदिको अपने उद्देश्यके अनुसार अपने और संसारके कल्याणके काममें नहीं लगा सकेंगे। देहकी तो मिट्टी और राख हो जायगी, अतः वह किसी भी काममें नहीं आवेगी।

सब बातें सोचकर हमको अपनी सब वस्तुएँ ऐसे काममें लगानी चाहिये जिससे हमें पश्चात्ताप न करना पड़े। परम शान्ति, परम आनन्द और परम प्रेमरूप परमात्माकी प्राप्तिरूप परम कल्याणप्रद साधनमें ही इस जीवनको बितानेकी तत्परताके साथ प्राणपर्यन्त चेष्टा करनी चाहिये।

उस परमात्माकी प्राप्तिके लिये शास्त्रोंमें अनेक साधन बतलाये गये हैं। उनमेंसे किसी भी एक साधनको यदि मनुष्य स्वार्थ त्यागकर निष्कामभावसे करे तो सहजमें और शीघ्र ही सफलता मिल सकती है। उन साधनोंमेंसे कुछका वर्णन किया जाता है—

(१) सांख्ययोग

इसके कई प्रकार हैं—

(क) एकान्त और पवित्र स्थानमें सुखपूर्वक स्थिर, सम एवं अपने अनुकूल आसनसे बैठकर भोग, आराम और जीवनकी सम्पूर्ण इच्छाओं एवं वासनाओं-को छोड़कर मनके द्वारा इन्द्रियोंको वशमें करके बाहरके सारे विषयभोगों तथा अन्य पदार्थोंसे इन्द्रियोंको हटाना चाहिये। तदनन्तर मनके द्वारा होनेवाले विषयचिन्तनका भी विवेक और विचारके द्वारा परित्याग कर देना चाहिये। इसके पश्चात् धैर्ययुक्त बुद्धिके द्वारा मनको उस विज्ञानानन्दघन परमात्माके ध्यानमें लगाना चाहिये अर्थात् केवल एक नित्य विज्ञानानन्दघन परमात्माके स्वरूपका ही चिन्तन करना चाहिये उसके सिवा अन्य किसीका भी चिन्तन नहीं करना चाहिये अर्थात् शरीर और संसारको इस प्रकार एकदम भुला देना चाहिये कि पुनः इसकी स्मृति हो ही नहीं। यदि पूर्वअभ्यासवश हो जाय तो पुनः उसे विस्मरण कर देना चाहिये। इस प्रकार करते-करते जब बहुत कालतक चित्तकी वृत्ति सब परमात्माके स्वरूपमें ठहर जाती है अर्थात् मनमें कहीं भी संसारकी स्फुरणा नहीं होती तो उसके सम्पूर्ण पापों-का नाश होकर सुखपूर्वक सहजमें ही नित्य और अतिशय सर्वोत्तम परम आनन्दस्वरूप परमात्माकी एकीभावसे सदाके लिये प्राप्ति हो जाती है। जैसे घड़ेके फूटनेसे घटाकाश और महाकाशकी एकता हो जाती है, यद्यपि घटाकाश और महाकाशकी वस्तुसे नित्य एकता है, केवल घड़ेकी उपाधिसे ही भेद प्रतीत होता है, घड़ेके फूटनेसे प्रतीत होनेवाले भेदका भी सदाके लिये अत्यन्त अभाव हो जाता है, ऐसे ही अज्ञानके कारण संसारके सम्बन्धसे जीवात्मा और परमात्माका भेद प्रतीत होता है। विवेक और विचारके द्वारा संसारके चिन्तनको छोड़कर परमात्माके चिन्तनके अभ्याससे मन और बुद्धिकी वृत्तियाँ परमात्माके स्वरूपमें तन्मय होकर तत्त्वज्ञानद्वारा अज्ञानके कारण प्रतीत होनेवाले जीव और ईश्वरके भेदका सदाके लिये अत्यन्त अभाव हो जाता है, अर्थात् साधकको उस विज्ञानानन्दघन परमात्माके स्वरूपकी अभेदरूपसे सदाके लिये प्राप्ति हो जाती है।

CC-O. Jangamwadi Math Collection. Varanasi Digitized By Siddhanta eGangotri Gyaan Kosha

परमात्माकी प्राप्ति होनेके बाद व्युत्थान अवस्थामें भी अर्थात् समाधिसे उठनेके बाद भी यह संसार उस योगीके अन्तःकरणमें निद्रासे जागृत हुए पुरुषको स्वप्नके संसारकी भाँति सत्तारहित प्रतीत होता है, अर्थात् एक विज्ञानानन्दघन परमात्माके सिवा अन्य सत्ता वहाँ नहीं रहती।

(ख) संसारमें जो कुछ भी क्रिया हो रही है, वह गुणोंके द्वारा ही हो रही है, अर्थात् इन्द्रियाँ ही अपने-अपने विषयोंमें बरत रही हैं; ऐसा समझकर साधक अपनेको सब प्रकारकी क्रियासे अलग, उन सब क्रियाओंका द्रष्टा समझे। अभी हमलोगोंने इस साढ़े तीन हाथके स्थूल शरीरके साथ अपना तादात्म्य कर रखा है अर्थात् इस शरीरको ही हम अपना स्वरूप समझे हुए हैं। किन्तु इस शरीरसे परे पृथ्वी है, पृथ्वीके परे जल है, जलके परे तेज है, तेजके परे वायु है, वायुके परे आकाश है, आकाशके परे मन है, मनके परे बुद्धि है, बुद्धिके परे समष्टिबुद्धि अर्थात् महत्तत्त्व है। समष्टिबुद्धिके परे अव्याकृत माया है और उसके परे सच्चिदानन्दघन परमात्मा है। मायापर्यन्त यह सब दृश्यवर्ग द्रष्टारूप परमात्माके आधारपर स्थित है, जो इन सबके परे है। उस परमात्मामें एकीभावसे स्थित होकर समष्टिबुद्धिके द्वारा इस सारे दृश्यवर्गको अपने उस अनन्त निराकार चेतन स्वरूपके अन्तर्गत अपने ही संकल्पके आधार, क्षणभङ्गुर देखे। इस प्रकारका निरन्तर अभ्यास करते हुए संसारका सारा व्यवहार करनेसे उसको एकीभावसे परमात्माकी प्राप्ति हो जाती है अर्थात् सबका अभाव होकर केवल एक विज्ञानानन्दघन परमात्मा ही शेष रह जाता है। भगवान्‌ने भी गीतामें कहा है—

नान्यं गुणेभ्यः कर्तारं यदा द्रष्टानुपश्यति।
गुणेभ्यश्च परं वेत्ति मद्भावं सोऽधिगच्छति॥
(१४।१९)

हे अर्जुन! जिस कालमें द्रष्टा अर्थात् समष्टि चेतनमें एकीभावसे स्थित हुआ साक्षी पुरुष तीनों गुणोंके सिवा अन्य किसीको कर्ता नहीं देखता है अर्थात् गुण ही गुणोंमें बर्तते हैं ऐसा देखता है और तीनों गुणोंसे अति परे सच्चिदानन्दघनस्वरूप मुझ परमात्माको तत्त्वसे जानता है उस कालमें वह पुरुष मेरे स्वरूपको प्राप्त होता है।

(ग) साधक अपने तथा सम्पूर्ण चराचर जगत्‌के बाहर-भीतर, ऊपर-नीचे सब ओर एक सर्वव्यापक विज्ञानानन्दघन परमात्माको ही परिपूर्ण देखे और अपने शरीरसहित इस सारे दृश्य-प्रपञ्चको भी परमात्माका ही स्वरूप समझे। जैसे आकाशमें स्थित बादलोंके ऊपर-नीचे, बाहर-भीतर सब ओर एकमात्र आकाश ही परिपूर्ण हो रहा है और स्वयं बादल भी आकाशसे भिन्न नहीं हैं, क्योंकि आकाशसे वायु, वायुसे तेज और तेजसे जलकी उत्पत्ति होनेसे जलरूप मेघ भी आकाश ही हैं। इसी प्रकार साधक अपनेसहित इस सारे ब्रह्माण्डको सब ओर एकमात्र परमात्मासे ही घिरा हुआ एवं परमात्माका ही स्वरूप समझे। वह परमात्मा ही सबकी आत्मा तथा सबके परे होनेके कारण निकट-से-निकट एवं दूर-से-दूर है। इस प्रकारका निरन्तर अभ्यास करते रहनेसे केवल एक विज्ञानानन्दघन परमात्माकी ही सत्ता रह जाती है और साधक उस परमात्माको एकीभावसे प्राप्त हो जाता है। गीता कहती है—

बहिरन्तश्च भूतानामचरं चरमेव च।
सूक्ष्मत्वात्तदविज्ञेयं दूरस्थं चान्तिके च तत्॥
(१३।१५)

वह परमात्मा चराचर सब भूतोंके बाहर-भीतर परिपूर्ण है और चर-अचररूप भी वही है और वह सूक्ष्म होनेसे अविज्ञेय है तथा अति समीपमें और दूरमें भी स्थित वही है।

CC-O. Jangamwadi Math Collection, Varanasi.Digitized By Siddhanta eGangotri Gyaan Kosha

(घ) साधक अपनेको सम, अनन्त, नित्य, विज्ञानानन्दघन परमात्माके साथ अभिन्न समझकर अर्थात् स्वयं उस परमात्माका स्वरूप बनकर सारे भूतप्राणियोंको अपने संकल्पके आधार एवं अपनेको उन भूतप्राणियोंके अंदर आत्मरूपसे व्याप्त देखे अर्थात् अपनेको सबका आत्मा समझे। जसे आकाश वायु, तेज, जल और पृथ्वी इन चारों भूतोंका आधार एवं कारण होनेसे ये सब भूत आकाशमें ही स्थित हैं और इन सबमें आत्मरूपसे अनुस्यूत होनेके कारण आकाश इन सबके अंदर भी है, अथवा जैसे स्वप्नका जगत् स्वप्न देखनेवालेके संकल्पके आधार है और वह स्वयं इस जगत्में तद्रूप होकर समाया हुआ है; उसी प्रकार साधक भी चराचर विश्वको अपने संकल्पके आधार और अपनेको उस विश्वके अंदर आत्मरूपसे देखे। ऐसा अभ्यास करनेपर भी साधकको उस नित्यविज्ञानानन्दघन परमात्माकी प्राप्ति हो जाती है। गीतामें कहा है—

सर्वभूतस्थमात्मानं सर्वभूतानि चात्मनि।
ईक्षते योगयुक्तात्मा सर्वत्र समदर्शनः॥
(६। २९)

हे अर्जुन! सर्वव्यापी अनन्त चेतनमें एकीभावसे स्थितिरूप योगसे युक्त हुए आत्मावाला तथा सबमें समभावसे देखनेवाला योगी आत्माको सम्पूर्ण भूतोंमें बर्फमें जलके सदृश व्यापक देखता है और सम्पूर्ण भूतोंको आत्मामें देखता है, अर्थात् जैसे स्वप्नसे जगा हुआ पुरुष स्वप्नके संसारको अपने अन्तर्गत संकल्पके आधार देखता है, वैसे ही वह पुरुष सम्पूर्ण भूतोंको अपने सर्वव्यापी अनन्त चेतन आत्माके अन्तर्गत संकल्पके आधार देखता है।

(ङ) पवित्र और एकान्त स्थानमें सम, स्थिर और सुखपूर्वक आसनसे बैठकर पूर्ण आनन्द, अपार आनन्द, शान्त आनन्द, घन आनन्द, अचल आनन्द, ध्रुव आनन्द, नित्य आनन्द, बोधस्वरूप आनन्द, ज्ञानस्वरूप आनन्द इन शब्दोंके भावका पुनः-पुनः मनके द्वारा मनन करे। इस प्रकार करते-करते मन तद्रूप बन जाता है। तब इन विशेषणोंसे विशिष्ट परमात्माके स्वरूपका निश्चय होकर बुद्धिके द्वारा उसका ध्यान होने लगता है। इस प्रकार ध्यान करते-करते बुद्धि परमात्माकी तद्रूपताको प्राप्त होकर सविकल्प समाधिमें स्थित हो जाती है, जिसमें उस सच्चिदानन्द परमात्माके शब्द, अर्थ और ज्ञानका ही विकल्प रह जाता है, अर्थात् परमात्माके नाम और रूपका ही वहाँ ज्ञान रहता है। इस प्रकार उस साधककी परमात्माके स्वरूपमें दृढ़ निष्ठा होकर फिर उसकी निर्विकल्प स्थिति हो जाती है, जिसमें केवल अर्थमात्र एक नित्य विज्ञानानन्दघन परमात्माका ही स्वरूप रह जाता है और वह साधक उस परमात्माके परायण हो जाता है अर्थात् परमात्मामें मिल जाता है। उपर्युक्त प्रकारसे साधन करनेवाला पुरुष परमात्माके तत्त्वको जानकर पापरहित हुआ परमगति अर्थात् परमात्माके स्वरूपको प्राप्त हो जाता है।

(२) कर्मयोग

(क) सब कुछ भगवान्‌का समझकर सिद्धि-असिद्धिमें समत्वभाव रखते हुए आसक्ति और फलेच्छाका त्याग करके भगवदाज्ञानुसार केवल भगवान्‌के ही लिये शास्त्रविहित कर्मोंका आचरण करनेसे तथा श्रद्धा-भक्तिपूर्वक मन, वाणी और शरीरसे सब प्रकार भगवान्‌की शरण होकर नाम, गुण और प्रभावसहित उनके स्वरूपका निरन्तर चिन्तन करनेसे भगवान्‌की प्राप्ति शीघ्र हो जाती है।

(ख) परमात्मा ही सबका कारण एवं सबकी आत्मा होनेसे सारे भूतप्राणी परमात्माके ही स्वरूप हैं, ऐसा समझकर जो मनुष्य भगवत्प्रीत्यर्थ दूसरोंकी स्वार्थरहित, निष्काम सेवा करता है और ऐसा करनेसे अतिशय प्रसन्नता एवं परम शान्तिका अनुभव करता

CC-0. Jangamwadi Math Collection. Varanasi Digitized By Siddhanta eGangotri Gyaan Kosha

है, उसे इस प्रकारके साधनसे परमात्माकी प्राप्ति शीघ्र ही हो जाती है। इस प्रकारकी सेवाके द्वारा परमात्माकी प्राप्तिके अनेकों उदाहरण शास्त्रोंमें मिलते हैं। अभी कुछ ही शताब्दियों पूर्व दक्षिणमें एकनाथजी नामके प्रसिद्ध महात्मा हो चुके हैं। उनके सम्बन्धमें यह इतिहास मिलता है कि वे एक समय गंगोत्रीको यात्रा करके वहाँका जल काँवरमें भरकर रामेश्वरधामकी ओर जा रहे थे। रास्तेमें बरार प्रान्तमें उन्हें एक ऐसा मैदान मिला, जहाँ जलका बड़ा अभाव था और एक गदहा प्यासके मारे तड़पता हुआ जमीनपर पड़ा था। उसकी प्यास बुझानेका और कोई उपाय न देखकर एकनाथजी महाराजने उस जलको, जिसे वे इतनी दूरसे रामेश्वरके शिवलिंगपर चढ़ानेके लिये लाये थे, उस गदहेको भगवान् शंकरका रूप समझकर पिला दिया। इस प्रकार प्रत्येक भूतप्राणीमें परमात्माकी भावना करके उसकी निःस्वार्थभावसे सेवा करनेसे परमात्माकी प्राप्ति सहजहीमें हो जाती है। राजा रन्तिदेव तथा भक्त नामदेव आदिकी भी इसी प्रकारकी कथाएँ आती हैं।

(ग) राम, कृष्ण, शिव, विष्णु, सूर्य, शक्ति या विश्वरूप अथवा केवल ज्योतिरूप आदि किसी भी स्वरूपको सर्वोपरि, सर्वान्तर्यामी, सर्वव्यापी, सर्वज्ञ एवं सर्वशक्तिमान् परम दयालु परमात्माका स्वरूप समझकर श्रद्धाभक्तिपूर्वक पत्र, पुष्प, फल, जल इत्यादिके द्वारा उनके चित्रपट, प्रतिमा आदिकी अथवा मानसिक* पूजा करनेसे भी भगवान् प्रकट होकर भक्तको दर्शन देकर कृतार्थ कर देते हैं। गीतामें भी कहा है—

पत्रं पुष्पं फलं तोयं यो मे भक्त्या प्रयच्छति।
तदहं भक्त्युपहृतमश्नामि प्रयतात्मनः॥
(९। २६)

हे अर्जुन! मेरे पूजनमें यह सुगमता भी है कि पत्र, पुष्प, फल, जल इत्यादि जो कोई भक्त मेरे लिये प्रेमसे अर्पण करता है, उस शुद्धबुद्धि, निष्काम प्रेमी भक्तका प्रेमपूर्वक अर्पण किया हुआ वह पत्र, पुष्पादिक मैं सगुणरूपसे प्रकट होकर प्रीतिसहित खाता हूँ।

(घ) भगवान्‌को ही अपना इष्ट एवं सर्वस्व मानकर प्रेमपूर्वक अनन्यभावसे उनके स्वरूपका गुण-प्रभावसहित निरन्तर तैलधारावत् चिन्तन करते रहनेसे और इस प्रकार चिन्तन करते हुए ही समस्त लौकिक व्यवहार करनेसे भी भगवान् सहजमें ही प्राप्त हो जाते हैं। प्रेमस्वरूपा परम भक्तिमती गोपियोंके सम्बन्धमें श्रीमद्भागवत आदिमें ऐसा उल्लेख मिलता है कि वे सोते-जागते, उठते-बैठते, खाते-पीते, गाय दुहते, गोबर पाथते, बच्चोंको खिलाते-पिलाते, पतियोंकी सेवा करते, धान कूटते, आँगन लीपते, दही बिलोते, झाड़ू लगाते तथा गृहस्थीके अन्य सब धन्धोंको करते हुए हर समय भगवान् श्रीकृष्णका मनसे चिन्तन और वाणीसे गुणानुवाद करती रहती थीं—

या दोहनेऽवहनने मथनोपलेप-
प्रेङ्खेङ्खनार्भरुदितोक्षणमार्जनादौ।
गायन्ति चैनमनुरक्तधियोऽश्रुकण्ठ्यो
धन्या व्रजस्त्रिय उरुक्रमचित्तयानाः॥

गीतामें भी भगवान् कहते हैं—

तस्मात्सर्वेषु कालेषु मामनुस्मर युध्य च।
मय्यर्पितमनोबुद्धिर्मामेवैष्यस्यसंशयम्॥
(८। ७)

इसलिये हे अर्जुन! तू सब समयमें निरन्तर मेरा स्मरण कर और युद्ध भी कर, इस प्रकार मेरेमें अर्पण किये हुए मन, बुद्धिसे युक्त हुआ निःसन्देह मेरेको ही प्राप्त होगा।

(ङ) कठिनसे भी कठिन विपत्ति आनेपर, यहाँतक कि मृत्यु उपस्थित होनेपर भी उस विपत्ति अथवा मृत्युको अपने प्रियतम भगवान्‌का भेजा हुआ मंगल-

* मानसिक पूजा तथा ध्यानकी विधिके लिये गीताप्रेस, गोरखपुरसे प्रकाशित 'प्रेमभक्तिप्रकाश' नामक पुस्तक देखनी चाहिये।

CC-O. Jangamwadi Math Collection. Varanasi.Digitized By Siddhanta eGangotri Gyaan Kosha

मय विधानरूप पुरस्कार समझकर उसे प्रसन्नतापूर्वक सादर स्वीकार करनेसे और किञ्चिन्मात्र भी विचलित न होनेसे अथवा उस विपत्ति अथवा मृत्युके रूपमें अपने इष्टदेवका ही दर्शन करनेसे अति शीघ्र भगवान्‌की प्राप्ति हो जाती है। जैमिनीयाश्वमेध-में भक्त सुधन्वाकी कथा आती है, उसे जब पिताने उबलते हुए तेलके कड़ाहमें डालनेकी आज्ञा दी तो वह भगवान्‌को स्मरण करता हुआ सहर्ष उसमें कूद पड़ा किन्तु तेल उसके शरीरको नहीं जला सका। भक्तशिरोमणि प्रह्लादका चरित्र तो प्रसिद्ध ही है। वे तो अपने पिताके दिये हुए प्रत्येक दण्डमें अपने इष्टदेवका ही दर्शन करते थे, जिससे उन्हें सहजहीमें भगवान्‌की प्राप्ति हो गयी। इस प्रकार भयंकर-से-भयंकर रूपमें भी अपने प्रियतमका दर्शन करनेवाले भक्तको सहजहीमें भगवान्‌के वास्तविक स्वरूपकी प्राप्ति हो जाती है।

(च) राम, कृष्ण, शिव, विष्णु, सूर्य, शक्ति आदि किसी भी नामको भगवान्‌का ही नाम समझकर निष्काम प्रेमसहित केवल जप करनेसे भी भगवान्‌की प्राप्ति हो जाती है। शास्त्रोंमें नाम और नामीमें अभेद माना गया है और गीतामें भी भगवान्‌ने नाम-जपको अपना ही स्वरूप बतलाया है—'यज्ञानां जपयज्ञोऽस्मि।' यों तो नामकी सभी युगोंमें महिमा है परन्तु कलियुगमें तो उसका विशेष महत्त्व है—

हरेर्नाम हरेर्नाम हरेर्नामैव केवलम्।
कलौ नास्त्येव नास्त्येव नास्त्येव गतिरन्यथा॥

गोस्वामी तुलसीदासजीने भी कहा है—

कलिजुग केवल नाम अधारा।
सुमिरि सुमिरि भव उतरहु पारा॥

यह जप वाणीसे, मनसे, श्वाससे, नाड़ीसे कई प्रकारसे हो सकता है। जिस किसी प्रकारसे भी हो, निष्काममावसे तथा श्रद्धा-भक्तिपूर्वक करनेसे इससे शीघ्र ही भगवान्‌की प्राप्ति हो जाती है। योगसूत्रमें भी कहा है—

स्वाध्यायादिष्टदेवतासम्प्रयोगः।

'स्वाध्याय अर्थात् गुण और नामके कीर्तनसे इष्टदेवताकी प्राप्ति हो जाती है।'

(छ) महान् पुरुषोंका अर्थात् भगवान्‌को प्राप्त हुए पुरुषोंका श्रद्धा एवं प्रेमपूर्वक संग करनेसे भी संसारके विषयोंसे वैराग्य एवं भगवान्‌में अनन्य प्रेम होकर भगवान्‌की प्राप्ति शीघ्र ही हो जाती है। देवर्षि नारदने अपने भक्तिसूत्रमें कहा है—

महत्सङ्गस्तु दुर्लभोऽगम्योऽमोघश्च।

महान् पुरुषोंका संग बड़ा दुर्लभ है और मिल जानेपर उन्हें पहचानना कठिन है, किन्तु पहचानकर उनका संग करनेसे परमात्मस्वरूप महान् फलकी प्राप्ति अवश्य हो जाती है। क्योंकि महत्पुरुषोंका संग कभी निष्फल नहीं होता। महान् पुरुषोंका संग बिना जाने करनेसे भी वह खाली नहीं जाता क्योंकि वह अमोघ है। योगदर्शनमें तो यहाँतक कहा है कि महत्पुरुषोंके चिन्तनमात्रसे चित्तवृत्तियोंका निरोध होकर परमात्माकी प्राप्ति हो जाती है—

वीतरागविषयं वा चित्तम्।

(ज) गीतामें कहे हुए उपदेशोंके यथाशक्ति पालन करनेका उद्देश्य रखकर श्रद्धा-भक्तिपूर्वक अर्थ एवं भावसहित उसका अध्ययन करनेसे भी भगवान्‌की प्राप्ति हो जाती है। भगवान्‌ने भी स्वयं गीताके अन्तमें कहा है—

अध्येष्यते च य इमं धर्म्यं संवादमावयोः।
ज्ञानयज्ञेन तेनाहमिष्टः स्यामिति मे मतिः॥
(१८। ७०)

तथा हे अर्जुन! जो पुरुष, इस धर्ममय हम दोनोंके संवादरूप गीताशास्त्रको पढ़ेगा, अर्थात् नित्य पाठ करेगा, उसके द्वारा मैं ज्ञानयज्ञसे पूजित होऊँगा, ऐसा मेरा मत है।

CC-0. Jangamwadi Math Collection. Varanasi. Digitized By Siddhanta eGangotri Gyaan Kosha

(झ) सब भूतोंके सुहृद् परमात्माको अपने ऊपर अहैतुकी दया एवं परम प्रेम समझकर क्षण-क्षणमें मुग्ध होनेसे भी मनुष्य परम पवित्र होकर परमात्माको प्राप्त कर लेता है।

(ञ) माता, पिता, आचार्य, महात्मा, पति, स्वामी आदि अपने किसी भी अभीष्ट व्यक्तिमें परमेश्वर-बुद्धि करके श्रद्धाभक्तिपूर्वक उनकी सेवा अथवा ध्यान करनेसे भी चित्तकी वृत्तियोंका निरोध होकर परमात्मा-की प्राप्ति हो जाती है। योगसूत्रमें भी कहा है—

'यथाभिमतध्यानाद्वा।'

(ट) श्रद्धा एवं प्रेमपूर्वक किये हुए सत्पुरुषोंके संग तथा शास्त्रोंके अध्ययनसे भगवान् तथा भगवत्-प्राप्तिमें दृढ़ विश्वासपूर्वक भगवान्‌से मिलनेकी तीव्र इच्छा जागृत होनेपर भगवान्‌की कृपासे स्वयमेव साधन बनकर भगवान्‌की बहुत शीघ्र प्राप्ति हो जाती है।

इसी प्रकार हठयोग, राजयोग, अष्टाङ्गयोग आदि बहुत-से अन्य उपाय भी श्रुति, स्मृति, इतिहास, पुराण आदि ग्रन्थोंमें बताये गये हैं। परन्तु उन सबका वर्णन करनेसे लेखका कलेवर बहुत बढ़ जायगा, यह सोचकर उनका उल्लेख नहीं किया गया। ऊपर बताये हुए साधनोंमेंसे किसी भी एक साधनका अभ्यास करनेसे, जो मनको रुचिकर एवं अनुकूल प्रतीत हो, परम गतिरूप परमात्माकी प्राप्ति हो सकती है।

यदि कहें कि जिसकी मृत्यु आज ही होनेवाली है, क्या वह भी इस प्रकारसे साधन करके परम कल्याणको प्राप्त हो सकता है? हाँ, यदि निष्काम प्रेमभावसे भजन-ध्यान तत्परताके साथ मृत्युके क्षणतक किया जाय तो ऐसा हो सकता है। भगवान्‌के वचन हैं—

अनन्यचेताः सततं यो मां स्मरति नित्यशः।
तस्याहं सुलभः पार्थ नित्ययुक्तस्य योगिनः॥
(८।१४)

हे अर्जुन! जो पुरुष मेरेमें अनन्य चित्तसे स्थित हुआ, सदा ही निरन्तर मेरेको स्मरण करता है, उस निरन्तर मेरेमें युक्त हुए योगीके लिये मैं सुलभ हूँ, अर्थात् सहज ही प्राप्त हो जाता हूँ।

अन्तमें जो लोग नियमित रूपसे साधन करना चाहते हैं, उनके लिये कुछ थोड़े-से सामान्य नियम तथा साधन जो अवश्य ही करने चाहिये, नीचे बताये जाते हैं—

प्रातःकाल सोकर उठते ही सबसे पहले भगवान्‌का स्मरण करना चाहिये और फिर शौच-स्नानादि आवश्यक कृत्यसे निवृत्त होकर यथासमय (सूर्योदयसे पूर्व) सन्ध्या तथा गायत्री मन्त्रका कम-से-कम १०८ जप करे। फिर भगवान्‌के किसी भी नामका जो अपनेको प्रिय हो जप करे तथा परमात्माके गुण-प्रभावसहित अपने इष्टस्वरूपका ध्यान तथा मानसिक पूजा करे। इसके अनन्तर यदि घरमें कोई देवविग्रह हो तो उसका शास्त्रोक्त विधिसे श्रद्धा-भक्तिपूर्वक पूजन करे, माता-पिता तथा अन्य गुरुजनोंको प्रणाम करे तथा बलिवैश्वदेव करके फिर भगवान्‌को अर्पण करके भोजन करे। इसी प्रकार सायंकालको भी यथासमय (सूर्यास्तसे पूर्व) सन्ध्या और गायत्रीका जप करे तथा प्रातःकालकी भाँति ही नाम-जप, ध्यान और मानसिक पूजा करे। ब्राह्मण, क्षत्रिय और वैश्य इन तीन वर्णोंको छोड़कर अथवा इनमेंसे भी जिनका उपनयनसंस्कार नहीं हुआ हो उन्हें सन्ध्या तथा गायत्रीजप नहीं करना चाहिये। इनके साथ-साथ गीताके कम-से-कम एक अध्यायका अर्थसहित पाठ तथा षोडश मन्त्रकी १४ माला या अपने इष्टदेवके नामका २२००० जप प्रतिदिन अवश्य करना चाहिये।

CC-O. Jangamwadi Math Collection, Varanasi.Digitized By Siddhanta eGangotri Gyaan Kosha

संतवाणी

(सङ्कलित)

दुनियामें घुसना बहुत आसान है पर उसमेंसे निकलना उतना ही मुश्किल है।

ईश्वरके प्रति नम्र होना, उसकी आज्ञाके मुताबिक चलना, उसकी प्रत्येक इच्छाके आगे सिर झुकाना—इसीका नाम ईश्वरके प्रति विनय दिखाना है।

प्रभुपर निर्भर और उसके अधीन रहनेवाला वास्तवमें वही है जिसने ईश्वरका दृढ़ आश्रय लिया है और जो किसी भी बातका उसे दोष नहीं देता।

एक ईश्वरकी प्राप्तिके लिये ही जिसके मनमें वैराग्य उपजा हो वही सच्चा वैरागी है, स्वर्गके लोभसे जो वैरागी बना हो वह तो असली वैरागी नहीं।

अपने पास बहुत-से नौकर-चाकर और भोगोंके सामान देखकर एक अज्ञानी ही फूला नहीं समाता।

जिसने अपना अभिमानका बोझ हलका कर लिया है, वही पार उतर सकता है। जिसने बोझ बढ़ा लिया है वह तो डूबेगा ही।

जो मनुष्य संसारको नाशवान् और भगवान्‌को सदाका साथी समझकर चलता है, वही उत्तम गति पाता है। जो नाशवान् चीजोंका मोह छोड़कर, संसारका भार प्रभुपर छोड़कर, भाररहित हो जाता है वह सहज ही संसार-सागरसे तर जाता है।

इस दुनियामें इन्द्रियोंको बाँधनेके लिये जैसी मजबूत साँकल चाहिये वैसी मजबूत साँकल पशुओं-को बाँधनेके लिये भी नहीं चाहिये।

तुम्हारे पूर्वज ईश्वरकी आज्ञाओंका पालन करते हुए चलते थे। रातको वे उसका चिन्तन करते थे और दिनमें उसीके अनुसार बर्ताव करते थे। परन्तु तुमने वैसा करना छोड़ ही नहीं दिया, उलटे ईश्वरकी आज्ञाओंके उलटे-सुलटे अर्थ लगाकर तुम संसारमें आसक्ति बढ़ानेवाले लेख तैयार कर रहे हो।

तुम्हारा चिन्तन तुम्हारा दर्पण है। कारण, तुम्हारे शुभाशुभका हाल वह बता देगा।

जिसकी दृष्टि वशमें नहीं, उसे कुमार्गपर जाना पड़ता है।

जिसने वासनाओंको पैरों तले कुचल दिया है, वही मुक्त है।

जबतक हृदय संकेत नहीं करता, ज्ञानी मौन रहते हैं। उनकी जीभसे वही बात निकलती है जो उनके हृदयमें होती है।

इस दुनियामें लोगोंकी दोस्ती बाहरसे देखनेमें सुन्दर, पर भीतरसे जहरीली होती है।

मायावी संसारसे सदा सचेत रहना, यह बड़े-बड़े पण्डितोंके मनको भी वशमें कर लेता है।

जिन्हें ईश्वरकी स्तुति और ईश्वरका स्मरण करनेके बदले लोगोंको शास्त्रवचन सुनाना ही अच्छा लगता है, प्रायः उन सबका ज्ञान बाहरी—नकली है, उनका जीवन सारहीन है।

जो ईश्वरका भरोसा रखते हैं ईश्वर अवश्य उनका निर्वाह करता है।

विपत्तिको सह लेनेमें अचरज नहीं है, अचरज है वैसी हालतमें भी शान्त और आनन्दमग्न रहनेमें। और यही ईश्वर-विश्वासका लक्षण है।

ईश्वरसे डरकर जो काम किया जाता है वह

CC-0. Mumukshu Bhawan Varanasi Collection. Digitized By Siddhanta eGangotri Gyaan Kosha

सुधरता है, और जो काम बिना उसके डरके किया जाता है वह बिगड़ता है।

जबतक लोक और लौकिक पदार्थोंमें आसक्ति रहेगी, तबतक ईश्वरमें सच्ची आसक्ति न हो सकेगी।

जिसकी जीभ सत्य और हितकर वाणी बोलती है वही वास्तविक वक्ता है।

प्रभु-प्रेम मनुष्यसे प्रभु-प्रेमकी बातें करवाता है। प्रभुकी लज्जा उसे असत् बोलनेमें मौन रखती है और प्रभुका भय उसे पाप करनेसे बचाता है।

दानादि सत्कर्मोंको करते समय होनेवाली अपनी प्रशंसाकी ओर कान भी न दो। वह प्रशंसा तुम्हारी नहीं, उस ईश्वरकी महिमा है।

पहले प्रभुके दास बनो। और जबतक वैसे न बन पाओ, 'अहं ब्रह्मास्मि' 'मैं वही हूँ' ऐसा मत कहो। नहीं तो, घोर नरककी यातना भोगनी होगी।

जो मनुष्य सांसारिक विषयों तथा विषयी लोगोंके संसर्गसे दूर रहता है और साधुजनोंका ही संग करता है वही सच्चा प्रभुप्रेमी है; कारण, भगवत्-परायण साधुजनोंसे प्रीति करना और ईश्वरसे प्रीति करना एक ही समान है।

ईश्वरकी कठोर-से-कठोर आज्ञाका पालन करनेमें भी प्रसन्न होना सीखो। ईश्वरका आदेश सुनने, समझनेकी इच्छा हो तो पहले अभिमान छोड़कर, आदेशको सुनकर, उसके पालनमें जुट जाओ। भयानक विपत्तिमें भी हर एक साँसके साथ प्रभुके प्रेमको बनाये रक्खो।

सच्चे प्रभु-प्रेमीके दो लक्षण हैं—स्तुति-निन्दामें समभाव रहना और भगवान्‌से कोई भी लौकिक कामना न रखना।

बाहरी आँखोंका नाता बाहरी चीजोंसे है और भीतरी आँखोंका नाता है परमात्माकी श्रद्धासे।

विश्वासके चार लक्षण हैं—सब चीजोंमें ईश्वरको देखना, सारे काम ईश्वरकी ओर नजर रखकर ही करना, हर एक दुख-सुखमें उसका हाथ देखना, और हर एक हालतमें हाथ पसारना तो उस सर्वशक्तिमान्‌के आगे ही।

संत-समागम और हरिकी रहस्यभरी कथा प्रभुमें श्रद्धा उत्पन्न करते हैं। प्रभुके विश्वाससे तीव्र जिज्ञासा, जिज्ञासासे विवेक-वैराग्य, वैराग्यसे तत्त्वज्ञान और तत्त्वज्ञानसे परमात्मदर्शन प्राप्त होता है।

जो मनुष्य दुःखमें प्रभुका आशीर्वाद देखता है, वह महान् है।

जो मनुष्य सुखमें प्रभुका चिन्तन करता है, वह भाग्यवान् है।

ईश्वरसे डरनेवालेका मन ईश्वरको नहीं छोड़ता, उसके मनमें प्रभु-प्रेम दृढ़ रहता है और उसकी बुद्धि पूर्णताको प्राप्त होती है।

बड़प्पनको खोजनेवाला तो हलकाईको ही पाता है।

इस संसारमें एक ईश्वरका भय दूसरे सब भयोंसे मुक्त करता है।

जिसका बाह्य जीवन उसके आन्तरिक जीवनके समान नहीं है उसका संसर्ग मत करो।

मनुष्य कब ईश्वरार्पण हो सकता है? जब कि वह अपने-आपको, अपने हर एक कामको बिल्कुल भूल जाय, सर्वभावसे उसका आसरा ले ले और उसके सिवा किसी दूसरेकी न आशा रक्खे, न किसीसे सम्बन्ध रखे।

अचरजकी बात है! तेरा प्यारा मित्र तेरे समीप भी है और अनुकूल भी है, फिर भी तेरी यह हालत!

CC-O. Jangamwadi Math Collection, Varanasi.Digitized By Siddhanta eGangotri Gyaan

उसका आह्वान

परमात्मा हमें कभी नहीं छोड़ता। छोड़ना तो दूर रहा जब हम उसको छोड़ देते हैं तो वह सुख-दुःखके दूत भेजकर हमको न जाने कितनी बार बुलाता है। हम उसके वियोगको सहन कर सकते हैं किन्तु वह हमारे वियोगको सहन नहीं कर सकता। हृदयके अन्दर उस अनन्तकी ओरसे उसकी वह मूक ध्वनि बार-बार हमारा आह्वान कर रही है।

स्वामी ब्रह्मानन्द

'अनु-कीर्तन'

(रचयिता—पं० श्रीईशदत्तजी पाण्डेय 'श्रीश' साहित्यरत्न, शास्त्री, काव्यतीर्थ)

(१)

खल विघ्नका आह ! अकालहीमें
बनता कहो कौन निशाना नहीं ;
किस यौवनसे झुके जीवनको
दिया काल करालने ताना नहीं।
क्षण एकमें क्या-क्या हुआ करता
किसीने इस तत्त्वको जाना नहीं ;
यह चार दिनोंकी ही जिन्दगी है,
इसे झूठ-ही-मूठ बिताना नहीं !!

(२)

क्षणभंगुर जीवन ही जब है
फिर है इसमें कहो सार ही क्या ;
अरे जीव ! तू पार न पा सकता
इस मोहसमुद्रका पार ही क्या !
अघमें सनी है जब संसृति ही
कहो तो किस रीति उबार ही क्या ;
कही मान ले मानस-मूढ ! अरे !
सिवा भक्तिके है यहाँ सार ही क्या !!

(३)

यदि ज्ञेय है कोई पदार्थ यहाँ
तो महा जगदीशकी शक्ति ही है।
मनोरञ्जन है यदि कोई यहाँ
बस, श्रीहरिकी अनुरक्ति ही है।
यदि कोई समुत्तम ध्येय है तो
इस संसृतिसे तो विरक्ति ही है;
यदि कोई विधेय है जीवनमें
हरिके पदपद्मकी भक्ति ही है॥

(४)

वही नेत्र हैं नेत्र जिन्होंने कभी
लख श्रीहरिका प्रियधाम लिया।
वही है रसना रसधारभरी
जिसने सदा रामका नाम लिया।
वही मानव, मानव है जिसने
हरिभक्ति अ-खण्ड अ-काम किया।
वही शीश है 'श्रीश' कभी जिसने
हरिका, हो सनेही, प्रणाम किया॥

(५)

जय भूतल-भूषण भारतकी
जय भारतीके सुविधानकी हो ;
जय भारतवर्ष पै हर्षभरी
दयादृष्टि दयाके निधानकी हो !
जय भावुकताकी, सुकीर्तनकी
जय श्रीहरिके गुणगानकी हो ;
जय शक्तिमती हरिभक्तिकी हो
जय भक्तकी हो भगवान्‌की हो !!

CC-O. Jangamwadi Math Collection, Varanasi. Digitized by Siddhanta eGangotri Gyaan Kosha

नाम स्वयं भगवान् ही है

(लेखक—आचार्य श्रीरसिकमोहनजी विद्याभूषण)

विज्ञान और धर्म

संसारके प्रत्येक सभ्य देशके शास्त्रग्रन्थ हमें बताते हैं कि इस जगत्का एक स्रष्टा है जो सर्वव्यापी, सर्वद्रष्टा, सर्वशक्तिमान् और अपने उत्पन्न किये हुए प्राणियोंके प्रति सर्वदयापूर्ण है। आदमियोंका एक ऐसा भी वर्ग है जो ऐसे किसी स्रष्टामें विश्वास नहीं करता। ऐसे लोग अपने वैज्ञानिक होनेका ढोंग करते हैं परन्तु वस्तुतः वे बौद्धिक यन्त्रमात्र हैं और अधिकांशतः स्वैराचारी हैं। ऐसे लोग अनीश्वरवादी अथवा नास्तिक कहलाते हैं। कुछ ऐसे भी नीतिवादी या सदाचारवादी हैं जिन्होंने बिना धर्मका आश्रय लिये नीति अथवा आचारकी एक योजना बनानेके कार्यमें श्रम किया है। यह एक बिल्कुल अप्राकृतिक प्रकारका विच्छेद और उनके मानसिक निर्माणमें कुछ अभावका स्पष्ट चिह्न है। विज्ञानकी सच्ची भावना तो धर्मके विरुद्ध नहीं है। प्रकृतिके सच्चे और पूर्ण अध्ययनसे धर्मके सुन्दर रूपोंपर प्रकाश पड़ता है। प्रोफेसर हक्सले कहते हैं—'सच्चा विज्ञान और सद्धर्म जुड़वाँ बहनके समान हैं और एकको दूसरेसे अलग करनेसे दोनोंकी मृत्यु निश्चित है। विज्ञानके आधारमें जितनी वैज्ञानिक गम्भीरता और दृढ़ता होगी उतनी ही उसकी उन्नति होगी। तत्त्वज्ञानियोंके महान् कार्य उनकी बुद्धिकी अपेक्षा उनकी धार्मिक प्रवृत्तिमय मनद्वारा नियन्त्रित बुद्धिके ही परिणाम अधिक हैं। सत्यने उनके तार्किक उपकरणोंकी अपेक्षा उनकी श्रद्धा, उनके प्रेम, उनके हृदयकी सरलता और उनके आत्म-त्यागके प्रति ही अधिक आत्मार्पण किया है।' यह श्री हक्सले एक प्रसिद्ध अंग्रेज वैज्ञानिक थे। जनरूढ्या वह वैज्ञानिकोंमें वैज्ञानिक थे। सच्चा विज्ञान सच्चे धर्मका कभी विरोध नहीं कर सकता।

ईश्वरका अस्तित्व

बहुत-से लोग समझते हैं कि विज्ञान अधार्मिक है पर वस्तुतः विज्ञान कभी धर्मद्रोही नहीं हो सकता। वह विज्ञान-की उपेक्षा है जो अधार्मिक होती है—वह चतुर्दिक सृष्टिके अध्ययनके प्रति अस्वीकृति है जो अधार्मिक है। विज्ञानमें निष्ठा एक मौन उपासना है; अध्ययन किये जानेवाले पदार्थों और फलतः उनके हेतुमें विश्वासकी प्रतिष्ठा अथवा उसकी मौन स्वीकृति है। यह केवल श्रद्धा नहीं है वरं कार्यरूपमें व्यक्त होनेवाली निष्ठा है; यह केवल मौखिक आदर-प्रदर्शन नहीं है वरं समयके त्याग, विचार और अध्यवसायद्वारा सिद्ध आदर है। इस तरह यह बात नहीं कि सच्चा विज्ञान तत्त्वतः धार्मिक हो। यह धार्मिक है इसलिये कि यह कार्यकी उन अभिन्नताओंके प्रति एक गम्भीर सम्मानका भाव जाग्रत् करता और उनमें दृढ़ निष्ठा प्रकट करता है जिन्हें सभी पदार्थ व्यक्त करते हैं। परन्तु संसारमें ऐसे लाखों स्त्री-पुरुष हैं जो ईश्वर तथा उसके प्रति कर्तव्य-पालनके सम्बन्धमें पूर्णतः विमुख हैं। वे इस संसारकी दैनिक झंझटों, संकटों और हाहाकारके बीच रह रहे हैं और कदाचित् ही कभी आत्मा और परमात्माके विषयमें सोचते हैं। वे नहीं जानते कि हम 'उसी'में रह और चल रहे हैं एवं हमारी सत्ता उसीके अन्तर्गत है और 'वह' इस जगत्के प्रत्येक उत्पन्न पदार्थ और प्राणीमें वर्तमान है। अपनी अन्तःप्रकृतिमें किञ्चित् डूबकर देखनेसे हमें इस महान् सत्यका अनुभव होने लगेगा कि इस जगत्की प्रत्येक वस्तु एक दूसरेसे सम्बन्धित और परस्पराश्रयी है एवं यह विशाल विश्व 'उसी'की अभिव्यक्ति है, उसीमें अनुप्राणित है और उसीके द्वारा जीवित है। इस प्रकार जगत्की प्रकृति, उस अनन्त और निरन्तर सम्बन्धकी ओर, जो हमारे और 'उस'के बीच है, पूर्णतः निर्देश करती है और स्पष्टतः बताती है कि 'उस'के प्रति हमारे स्थायी कर्तव्य हैं। यह हमारा एक निश्चित कर्तव्य है कि हम 'उसे' निरन्तर अपने मनके समक्ष रक्खें।

ईश्वरकी सेवाके साधन

अब यह देखना चाहिये कि 'उसे' अपने सम्मुख रखनेका साधन क्या है? यह बहुत स्पष्ट और सरल है। जब हमारा कोई मित्र अन्धकारमें किसी भीड़में खो जाता है तब हम उसे प्राप्त करने अथवा खोज निकालनेके लिये क्या करते हैं? हम ज़ोरसे उसे पुकारते हैं। हम उसे

CC-0. Jangamwadi Math Collection, Varanasi. Digitized By Siddhanta eGangotri Gyaan Kosha

उसका नाम लेकर यों पुकारते हैं कि हमारी आवाज़ उसके पास निश्चितरूपसे और शीघ्रतापूर्वक पहुँच जाय। वह प्रत्युत्तर देता है और हमको अपने दर्शनसे कृतार्थ करता है। केवल यही एक प्रभावशाली और फलदायी उपाय है।

उसका नामोच्चार (जप) सब साधनाओंमें श्रेष्ठ है

हमारे शास्त्रोंमें ईश्वरोपासनाके अनेक मार्ग बताये गये हैं। यहाँ हम अन्य मार्गोंपर विचार न करके केवल भगवन्नाम-उच्चारको ही लेते हैं, जो अत्यन्त सरल एवं सार्वदेशिक है; पापोंका प्रक्षालन करनेमें पूर्णतः समर्थ है और परम निःश्रेयस तथा अपवर्ग, परिपूर्ण आनन्द एवं परिपूर्ण भगवत्प्रेम (अर्थात् स्वयं ईश्वर ही क्योंकि ईश्वर तथा उसका प्रेम दोनों अभिन्न हैं; 'प्रेम ईश्वर है और ईश्वर प्रेम है।') की प्राप्तिमें जितनी भी विघ्न-बाधाएँ हैं उनको दूर करनेवाला है। शास्त्रोंके प्रमाणपर हम ज़ोरके साथ कह सकते हैं कि उपासनाकी यह विधि, और केवल यही विधि, हमारी आध्यात्मिक उन्नतिकी सर्वग्राही विधि है। वेदोंसे लेकर पुराणोंतक, हमारे शास्त्रग्रन्थ इच्छित फलोंकी प्राप्तिमें इसकी परम उपयोगिता, महत्त्व एवं प्रभावशीलताको एक स्वरसे स्वीकार करते हैं। पुस्तकों, पुस्तिकाओं एवं पत्रकोंके रूपमें, भगवन्नामकी महिमा प्रकट करनेवाले शास्त्रवचनोंके कई संग्रह भी हैं जिनमें इस लेखककी 'श्रीनाम-माधुरी' एवं 'ब्रह्म हरिदास' तथा श्रीनिवासदास पोद्दारका 'भगवन्नाम-माहात्म्य' महत्त्वपूर्ण हैं। अन्तिम पुस्तकका प्रारम्भिक भाग 'श्रीनाम-माधुरी'का हिन्दी अनुवाद है किन्तु इसके उत्तरभागमें पश्चिम भारतके साधु-सन्तों एवं भक्त कवियोंके हिन्दी पदोंका सुन्दर संकलन है। जो लोग इस विषयमें शास्त्रोंके विचार जानना चाहते हैं उनको इन पुस्तकोंका अध्ययन करना चाहिये।

यहाँ मैं, अपने क्षुद्र ज्ञानके सहारे, संक्षेपमें शास्त्र-वचनोंके भावोंको दिखानेकी चेष्टा करूँगा। भगवन्नामोच्चार-की महिमाके विषयमें शास्त्र-सिद्धान्तोंपर तात्त्विक विवेचन सूक्ष्म एवं रहस्यकी बातोंसे पूर्ण होनेके कारण मेरी शक्तिसे बाहर हैं। मैं इस विषयपर यहाँ अपने विचार प्रकट करूँगा। इन विचारोंको मैंने अपने आध्यात्मिक गुरुओंकी शिक्षा और निर्देशके तथा साधनाके निजी अनुभवोंके आधारपर स्थिर किया है।

ईश्वरकी धारणा

ईश्वर-प्राप्तिके साधनोंपर विचार करनेके पूर्व ईश्वरकी धारणापर विचार कर लेना आवश्यक है। सभ्यताके आदिम युगोंसे ही मनुष्यका मस्तिष्क और हृदय इस जीवनके बादके जीवन तथा हमारी नियतिको रूप देनेवाली, नियन्त्रित एवं प्रभावित करनेवाली किसी व्यक्त अथवा अव्यक्त शक्तिकी कल्पना करता आया है। अन्धोपासनासे लेकर उपनिषद्के अव्यक्त 'परब्रह्म' तक ईश्वरकी विविध धारणाओंकी एक लंबी माला धर्मके इतिहासमें पायी जाती है। यह एक तथ्य है कि कतिपय परिस्थितियोंमें मानव-मन और मानव-हृदय किसी अदृश्य शक्तिके विषयमें सोचता है और उससे सहायता ग्रहण करना चाहता है। इसके अतिरिक्त परमार्थविद्या, विशेषतः भारतीय परमार्थ-विद्या, एक ऐसी सत्ताका वर्णन करती है जो सर्व उपाधियों या गुणोंसे रहित और मानव-ज्ञानके लिये अज्ञेय है। यह 'निर्विशेष परब्रह्म' है जिसका प्रतिपादन श्रीशंकराचार्यने अपने वेदान्तसूत्रोंके भाष्यमें किया है। यह ब्रह्म और कुछ नहीं, आध्यात्मिक प्रणिधान है; फिर भी यह वह सिद्धि है जिसकी कुछ श्रेणियोंके विचारक श्रद्धापूर्वक इच्छा करते हैं। किन्तु ये विचारकतक, अपनी उपासनाकी प्रारम्भिक अवस्थामें प्राप्य वस्तुके प्रतीक-स्वरूप निरन्तर 'ओंकार' का उच्चार या धीरे-धीरे पाठ करते हैं। इस विधिको व जप कहते हैं। पतञ्जलिने अपने योग-सूत्रमें इसका सारांश दे दिया है—

तस्य वाचकः प्रणवः। (१-२७)

'उसका वाचक—निर्देशक—प्रणव है।'

प्रणव ॐ का वैज्ञानिक नाम है और शास्त्रोंकी आज्ञा है कि इस अक्षरका सदा उच्चार करना चाहिये। वेद, उपनिषद् तथा अन्य सब हिन्दू धर्मग्रन्थ इसे प्रभुका उत्तम पवित्र नाम मानकर इसी विधिकी सिफ़ारिश करते हैं। छान्दोग्य उपनिषद्में इसका वर्णन है और भगवद्गीतामें भी इसकी प्रतिध्वनि है, जिसमें कहा गया है—

सर्वद्वाराणि संयम्य मनो हृदि निरुध्य च।
मूर्ध्न्याधायात्मनः प्राणमास्थितो योगधारणाम्॥
ओमित्येकाक्षरं ब्रह्म व्याहरन्मामनुस्मरन्।
यः प्रयाति त्यजन्देहं स याति परमां गतिम्॥
(८।१२-१३)

CC-0. Jangamwadi Math Collection. Varanasi Digitized By Siddhanta eGangotri Gyaan Kosha

'हे अर्जुन! सब इन्द्रियोंके द्वारोंको रोककर अर्थात् इन्द्रियोंको विषयोंसे हटाकर तथा मनको हृदेशमें स्थिर करके और अपने प्राणको मस्तक (दोनों भवोंके बीच) में स्थापन करके, योगधारणामें स्थित होकर'—

'जो पुरुष, ॐ ऐसे इस एक अक्षररूप ब्रह्मको उच्चारण करता हुआ और उसके अर्थस्वरूप मुझको चिन्तन करता हुआ, शरीरको त्यागकर जाता है, वह पुरुष परम गतिको प्राप्त होता है।'

'योगसूत्र' का दूसरा सूत्र यों है—

'तज्जपस्तदर्थभावनम्।'

इसका भी यही अर्थ है कि ॐका जप और उसके अर्थपर भावना या ध्यान दोनों साथ-साथ चलना चाहिये। जपका मतलब है विधिवत् शब्दका बार-बार उच्चार और भावनाका मतलब है कि इसके द्वारा जिस पदार्थ, ईश्वरका निर्देश होता है उसकी मानसिक धारणा। ईश्वरमें अपने विचारोंको केन्द्रित करनेके ये दो साधन हैं। अतः समाधिकी अवस्थातक पहुँचनेके लिये योगीको निरन्तर प्रणवका जप करना और उसकी भावनापर अपने ध्यानको केन्द्रित करना चाहिये। जप और ध्यान या भावनाकी इस विधिसे परमात्माकी अनुभूति होती है और सब बाधाएँ दूर हो जाती हैं।

नामके साथ ईश्वरका ऐक्य

इन्द्रियोंका स्वाभाविक कार्य यह है कि वे बाह्य पदार्थोंका अनुभव प्राप्त करनेके लिये बाहरकी ओर फैलें और उन्हें भोक्तिष्कतक पहुँचायें। किन्तु योगी इसे दबा देता है इसलिये इन्द्रियाँ अन्तर्मुखी हो जाती हैं और अपनी प्राप्य वस्तुओंको अंदर ही पा लेती हैं। इसीलिये कहा जाता है कि उनका कार्य उलटा हो जाता है। जिन बाधाओंको दूर करना है वे हैं—अभिलाषा, अवसाद, सन्देह, असावधानता, आलस्य, संसारपरायणता या दुनियादारी, विभ्रम, योगकी किसी अवस्थाकी अप्राप्ति और उसमें अस्थिरता। ये निश्चित स्थानसे हमें हटाते और डगमग करते हैं इसलिये ये विघ्न हैं। ये ध्यानके शत्रु हैं और जपद्वारा दूर होते हैं।

उपर्युक्त सूत्रमें महर्षि पतञ्जलिने एकाक्षर प्रणवद्वारा व्यक्त भगवन्नामजपका महत्त्व, उपयोग, गुणकारिता और प्रभाव बड़ी सुन्दरता और स्पष्टतासे प्रदर्शित किया है। ऋषिके कथनानुसार प्रणव केवल ईश्वरका वाचक है, स्वयं ईश्वरके साथ उसका ऐक्य नहीं है। निर्देशक, वाचक, नाम, अभिव्यक्तिशील शब्द, जहाँ वह पूर्णतः प्रकर्षको प्राप्त होता और संगीतमय हो जाता है, प्रणव अर्थात् ॐ ही है। यह निर्देशक या वाचक स्वयं निर्देश्य या वाच्य नहीं है। यह केवल 'उसे' (ब्रह्म या ईश्वरको) प्राप्त करनेका साधन है। वेदान्तसूत्रके अपने भाष्यमें श्रीशंकराचार्यने भी यही मत प्रकट किया है।

परन्तु भक्त वैष्णव इस मतसे बहुत आगे गये हैं। वे अधिकारके साथ कहते हैं कि राम, कृष्ण इत्यादि भगवन्नामोंका परम ब्रह्मके साथ पूर्णैक्य है। वे पूर्णतः वही हैं जो ईश्वर या ब्रह्म है। इस बातको सिद्ध करनेके लिये वे निम्नलिखित प्रमाण देते हैं—

नामचिन्तामणिः कृष्णश्चैतन्यरसविग्रहः।
नित्यशुद्धः पूर्णमुक्तोऽभिन्नत्वान्नामनामिनोः॥

'कृष्णनाम चिन्तामणि है—सब अभिलषित फलोंको देनेवाला है, यह चैतन्य-रसविग्रह है; नित्य है, शुद्ध है, पूर्ण है, मुक्त है तथा नाम और नामीकी अभिन्नताको व्यक्त करता है।'

उपर्युक्त पाठ ही बँगलामें, किञ्चित् संक्षिप्तरूपमें, निम्नलिखित पदमें प्रकट है—

जेइ नाम सेइ कृष्ण भज श्रद्धा करि।
नामेर सहित आपने श्रीहरि॥

'चूँकि परब्रह्म (श्रीहरि) अपने नाममें विद्यमान है और चूँकि वह और उनका नाम एक है इसलिये पूर्ण श्रद्धाके साथ उसकी सेवामें आत्मार्पण करो; तुम इसके द्वारा निश्चितरूपसे पूर्णता प्राप्त करोगे।'

आप्तवाक्यका प्रमाण

इन वक्तव्योंमें पूर्ण विश्वास करना बड़ा कठिन है। संतों और ऋषियोंद्वारा व्यक्त सत्य सर्वातिरिक्त है; वह उन लोगोंकी विचार-शक्तिसे परे है जिनको अपने हृदयमें भगवत्कृपारूपी ज्वालाके स्फुलिंग प्राप्त नहीं हुए हैं। हम साधारण मनुष्य इस सत्यकी आत्मामें कठिनतासे ही प्रवेश कर सकते हैं। हमारी जानकारीमें तो नाम कुछ अक्षरोंसे बना है; ऐसा नाम स्वयं ब्रह्मसे अभिन्न कैसे हो सकता है? हम इसके लिये कोई कारण नहीं बता सकते। वस्तुतः

CC-0. Jangamwadi Math Collection. Varanasi. Digitized by eGangotri Siddhanta eGangotri Gyaan Kosha

युक्तिवादकी सम्पूर्ण सांसारिक विधियाँ इस सत्यको प्रकट करनेमें असमर्थ हैं। इस जगत्‌में बहुत-सी ऐसी चीज़ें हैं—विशेषतः वे वस्तुएँ जो सर्वातिरिक्त हैं—जिनकी व्याख्या साधारण बुद्धिसे नहीं की जा सकती। ऐसी ही बातोंके लिये संतों और ऋषियोंके शब्द, जिन्हें 'आप्तवाक्य' कहा जाता है, प्रमाण माने जाते हैं।

वैष्णव संतोंके अतिरिक्त शास्त्रोंके कतिपय प्रामाणिक भाष्यकारोंने भी ईश्वर और उसके नाममें अभिन्नता स्वीकार की है। महाभारतके प्रसिद्ध भाष्यकार नीलकण्ठने हमें बताया है कि ॐ शब्द स्वयं ब्रह्म है। ऊपर गीताके जो दो श्लोक उद्धृत किये गये हैं उनकी टीकामें वह लिखते हैं—'यदि कोई देवदत्तको उसके नामसे पुकारता है तो जिस व्यक्तिको बुलाया जाता है वह (देवदत्त) पास आ जाता है; इसी तरह जब ईश्वरका कोई भक्त ब्रह्मका नामोच्चार करता है तो वह ईश्वरकी उपस्थितिका अनुभव करता है। इससे यह प्रकट होता है कि ॐ शब्द ब्रह्मका नाम है और यह नाम तथा ब्रह्म अभिन्न हैं। टीका यह है—

'ओङ्काररूपम् एकाक्षरम्—एकञ्च तदक्षरञ्च वर्णो ब्रह्म च—तद्व्याहरन् उच्चरन् मां च ब्रह्मभूतम् अनुस्मरन्, यो हि देवदत्तं स्मृत्वा तन्नाम व्याहरति तस्मै देवदत्तोऽभिमुखो भवतीत्येवं ब्रह्मणो नामोच्चारणेन सन्निहिततरं व्यापकं ब्रह्म साधकस्य, सन्निहिते च ब्रह्मणि यो देहं त्यजन् म्रियमाणो प्रयाति ऊर्ध्वनाड्या याति स परमां गतिं सन्निकृष्टब्रह्मस्वरूपं याति ब्रह्मैव प्रकृत्य श्रूयते एषास्य परमा गतिरेषास्य परमा सम्पदेषास्य परम आनन्द इति, तामेव गतिं शुद्धं ब्रह्मैव प्राप्नोति ब्रह्मलोकप्राप्तिद्वारा।'

नीलकण्ठने सचमुच पाठमें प्रकट विचारकी आत्मामें प्रवेश किया है। भगवद्गीताके एक दूसरे टीकाकार विश्वनाथ चक्रवर्तीका भी ऐसा ही मत है। वे न केवल एक महान् पण्डित थे वरं भगवान्‌के परम भक्त भी थे। उक्त दो श्लोकों-की अपनी टीकामें उन्होंने बड़ी स्पष्टता और ज़ोरके साथ इसका प्रतिपादन किया है कि ॐको ब्रह्म-स्वरूप ही समझना चाहिये।

छान्दोग्य उपनिषद्‌में हमें एक वाक्य मिलता है—

ओमित्येतदक्षरमुद्गीथमुपासीत।

यद्यपि ॐ शब्दके कई अर्थ हैं, पर यहाँ यह शब्द ब्रह्म—परब्रह्मके अर्थमें ही प्रयुक्त हुआ है। पुनः,

अथो नाम ब्रह्मेत्युपासीत।

इस श्रुतिका उल्लेख करते हुए ब्रह्मसूत्रमें एक सूत्र है—

ब्रह्मदृष्टिरुत्कर्षात्। (४-१-५)

यह सूत्र हमारे इस वक्तव्यको पुष्ट करता है—

जेइ नाम सेई कृष्ण भज श्रद्धा करि।
नामेर सहित आछेन आपनि श्रीहरि॥

अब, हम बलपूर्वक कह सकते हैं कि यह निष्कर्ष श्रुति और स्मृतिके प्रबल प्रमाणोंपर आश्रित है परन्तु हमें भय है कि यह सब हमारे पाठकोंके मनमें नाम और नामीके अभिन्नत्वकी धारणाको पुष्ट करनेमें विशेष सहायक न होगा। पर, इतना तो हम ज़ोर देकर कह सकते हैं कि यह वक्तव्य निराधार अथवा अप्रामाणिक नहीं है।

लोगोज़ और नाम-ब्रह्म

ईसाई परमार्थ शास्त्रमें हम देखते हैं कि आरम्भमें शब्द था और शब्द ईश्वरके साथ था और शब्द ईश्वर था। 'न्यू टेस्टामेण्ट' में संत जॉनका यह वचन वैदिक साहित्यकी प्रतिध्वनि-सा मालूम पड़ता है।

यह सिद्धान्त कि ईश्वरका नाम परमेश्वरसे अभिन्न है हिब्रू-धर्मग्रन्थोंसे भी समर्थित होता है। बहुत पहले फीलो जूडासकी रचनाओंमें भी इस सिद्धान्तकी खोज की जा सकती है। हिब्रू-ग्रन्थोंमें जीहोवा शब्द ईश्वरकी शक्तिको प्रकट करता है। वह स्वर्गकी सृष्टि करता है; वह जगत्‌का शासन करता है। इसी प्रकार फिलिस्तीनी यहूदियोंके चैल्डी व्याख्याकार प्रायः सदैव ही ईश्वरको सीधे रूपमें न करके 'मेमरा' अथवा शब्दद्वारा कार्य करते हुए निर्दिष्ट करते हैं। यूनानी ज्ञानग्रन्थोंमें शब्द विवेकसे अभिन्न है और विवेकका सदा जिक्र आता है और शब्दका वर्णन बहुत ही कम बार किया गया है। फीलोका लोगोज़ प्रादुर्भूत पदार्थोंमें सबसे प्राचीन एवं सबसे अधिक सामान्य या व्यापक है। वह ईश्वरकी नित्य प्रतिमा है; यह वह बन्धन है जिससे सब पदार्थ एक-दूसरेसे बँधे हुए हैं; वह सब वस्तुओंमें अनुभव करता है; वह सब वस्तुओंको धारण किये हुए है। लोगोज़ अनन्त शब्द है। तदनुसार संत जॉन कहते हैं कि सब वस्तुओंका जन्म या निर्माण शब्दसे हुआ और यह शब्द ही अभिव्यक्त—प्रकाशकर्त्ता भी है। शब्द जीवन है; शब्द आलोक है और शब्द आत्मस्थित सत्ता है।

CC-O. Jangamwadi Math Collection. Digitized By eGangotri Siddhanta eGangotri Gyaan Kosha

वह जगत्-जीवनका केन्द्र और स्रोत है। ईश्वर प्रेम है; प्रेम वह सम्बन्ध है जो ईश्वर तथा उसकी इच्छाकृत सम्पूर्ण सृष्टिके बीच है। प्रेम ईश्वरकी सत्ताका बन्धन है। ईश्वर आलोक है—इसका तात्पर्य यह है कि वह परिपूर्ण प्रज्ञात्मक एवं नैतिक सत्य है। वह विचार-जगत्में सत्य है और वह कर्म-जगत्में सत्य है। वह सर्वज्ञाता और परिपूर्ण पवित्र सत्ता है। इस प्रकार लोगोज़ प्रकाश है—वह प्रकाश जो ईश्वर-का सार-तत्त्व है। इस तरह शब्द ईश्वरीय तत्त्वका प्रकाश करता है।

मैं समझता हूँ कि अब इस विषयपर अधिक लिखना अनावश्यक है। भगवन्नाम या शब्द स्वयं ईश्वरसे अभिन्न है। यह पदार्थोंके साधारण नामकी तरह नहीं है। जब हम जल कहते हैं तो 'जल' शब्द हमारी पिपासाको शान्त नहीं करता परन्तु जब हम ठीक और उचित विधिसे भगवन्नामका उच्चार करते हैं तो उस शब्दकी ध्वनि उसके (ईश्वरके) पास पहुँचती है और उसका ध्यान हमारी ओर आकर्षित होता है।

नाम-साधनाकी सार्वदेशिकता

नाम-साधना अर्थात् भगवन्नामके द्वारा ईश्वरकी उपासनाकी विधि प्रायः सार्वदेशिक है। विश्वके लगभग सभी प्रधान धार्मिक सम्प्रदायों—हिन्दू, मुसलमान, ईसाई तथा दूसरे लोगों—ने पाप-प्रक्षालन तथा ईश्वरीय विभूतिकी प्राप्तिके लिये इस विधिको अपनाया है। हमारे शास्त्रोंमें स्पष्टरूपसे कहा गया है कि नामोपासना अथवा शास्त्रीय विधिसे निरन्तर भगवन्नामके जपके अतिरिक्त कर्म-शक्तियोंको निष्प्रभाव या असफल करनेका कोई दूसरा उपाय नहीं है। अन्य विधियों वा साधनोंसे जो कुछ लाभ हो सकता है वह सब इससे निश्चितरूपमें होता है; यह हमको सब प्रकारके अपराधों एवं पापोंसे मुक्त करता है और यह नित्य एवं अनन्त आनन्दतक हमें पहुँचाता है। हम इस वक्तव्यके समर्थनमें वेद, उपनिषद् तथा पुराणोंसे अनेक श्लोक दे सकते हैं। इनके अतिरिक्त भारतके सब भागों एवं संसारके अन्य देशोंके साधु-संतोंके सहस्रों पद, दोहे, भजन और उक्तियाँ हैं।

श्रीकृष्णचैतन्य महाप्रभुद्वारा इस सिद्धान्तका समर्थन

नवद्वीपके श्रीकृष्णचैतन्य महाप्रभु अपने कालमें ही सहस्रों विद्वानोंद्वारा पूजित थे और आज भी लाखों आदमी उन्हें ईश्वरका अवतार मानते हैं। उनके परम महत्त्वपूर्ण एवं प्रिय विचारके रूपमें चैतन्य-चरितामृतमें इस सिद्धान्तका प्रबल समर्थन मिलता है। ईश्वरसे उसके नामकी अभिन्नता-के सम्बन्धमें उन्होंने निम्नलिखित घोषणा की थी—

कृष्ण नाम कृष्ण स्वरूप दुइ त समान॥
नाम, विग्रह, स्वरूप, तिन एकरूप।
तिने भेद नाइ तिन चिदानन्दरूप॥
देह-देही, नाम-नामी, कृष्णे नाहि भेद।
जीवेर धर्म नाम-देह-स्वरूप-विभेद॥

जो इस विधि (भगवन्नाम-जप) से ईश्वरकी उपासना करते हैं उनको कार्यतः और सांसारिक तथा आध्यात्मिक सब प्रकारके लाभ देनेमें श्रीकृष्णका नाम स्वयं श्रीकृष्णके तुल्य है। नाम, विग्रह, स्वरूप तीनों एक हैं; एक ही सत्ताकी इन तीन दशाओंमें कोई भेद नहीं है। तीनों चिदानन्दरूप हैं। जहाँतक श्रीकृष्णका सम्बन्ध है, देह-देही, नाम-नामीमें भेद नहीं है। पर जीवके विषयमें यह बात नहीं है; वहाँ उसके शरीर और उसकी जीवात्मा तथा नाम एवं उसकी सत्तामें निश्चित भेद है।

अतएव कृष्णेर नाम-देह-विलास।
प्राकृतेन्द्रिय ग्राह्य नहे, हय स्वप्रकाश॥
कृष्णनाम, कृष्णगुण, कृष्णलीलावृन्द।
कृष्णेर स्वरूप सम, सब चिदानन्द॥

अतः यह निष्कर्ष निकलता है कि कृष्णका नाम, देह, विलास हमारी प्राकृत इन्द्रियोंद्वारा ग्राह्य नहीं है। वे स्वप्रकाशित हैं।

इन वक्तव्योंके पश्चात्, इस ग्रन्थमें, इस सिद्धान्तके समर्थनमें श्रीकृष्णचैतन्य महाप्रभुके एक प्रेमी भक्त तथा भक्ति-सम्प्रदायके एक प्रामाणिक प्रतिपादक श्रीपाद रूप-गोस्वामीलिखित 'भक्तिरसामृतसिन्धु' से एक श्लोक दिया गया है—

अतः श्रीकृष्णनामादि भवेदग्राह्यमिन्द्रियैः।
सेवोन्मुखे हि जिह्वादौ स्वयमेव स्फुरत्यदः॥

नाम-साधनाका प्रभाव

इस पद्यका तात्पर्य अत्यन्त अनुभवातीत और अत्यधिक आध्यात्मिक है। इसका मतलब यह है कि नामकी भावना और अर्थ हमारी इन्द्रियोंके लिये सर्वथा अग्राह्य हैं।

CC-O. Jangamwadi Math Collection. Varanasi. Digitized By Siddhanta eGangotri Gyaan

नामका निरन्तर उच्चार अथवा जप तथा भगवत्लीलाकी कथाओंका श्रवण उस आध्यात्मिक लोकका मार्ग है जहाँ सच्चे तत्त्वका अस्तित्व है। सत्यकी सिद्धिके लिये प्रधान आवश्यकता इस बातकी है कि निष्ठापूर्वक निरन्तर भगवन्नामका जप किया जाय। भगवन्नामोच्चारका प्रथम प्रभाव तो यह है कि हमारा मन सब प्रकारके कुविचारों तथा दुरभिलाषाओंसे मुक्त होकर निर्मल हो जाता है। दूसरा प्रभाव यह होता है कि यह अपने प्रभावकारी अथवा गुणकारी होनेका दृढ़ विश्वास स्थापित कर देता है। तीसरी बात यह होती है कि यह सत्संगकी ओर हमारी रुचि बढ़ाता है। चौथी बात यह कि इससे हम निरन्तर नामोच्चार अथवा भजनमें लगे रहते हैं। पाँचवाँ परिणाम यह होता है कि हमारी आध्यात्मिक उन्नतिके मार्गमें जो विघ्न-बाधाएँ आती हैं उन्हें दूर कर देता है। छठा यह हमें जपके अभ्यासमें आसक्त कर देता है। सातवें हमें नाममें स्वाद आने लगता है। आठवाँ हमारा हृदय नाम-साधनाके शीर्षबिन्दुमें केन्द्रित हो जाता है जो अन्य सब आकांक्षाओंको आत्मसात् कर लेता है। नवीं बात यह होती है कि हमारे अन्तश्चक्षुओं और बादमें हमारी आँखोंके सम्मुख भी यह निरतिशय आनन्द और नित्य ज्ञानके अवतार श्रीकृष्णकी मनोरम मूर्तिको उपस्थित कर देता है। इस प्रकार हमारा कार्य पूर्ण हो जाता है।

हमारे शास्त्रोंमें इस सिद्धान्तका प्रतिपादन करनेवाले सहस्रों श्लोक हैं कि इस जगत्के दुःखोंसे मुक्त होने तथा सर्वोच्च आनन्द एवं अनन्त सुख, जो ईश्वर अपने प्रेमी भक्तोंको दे सकता है, प्राप्त करनेके जितने साधन हैं उनमें नाम-साधना सर्वोत्तम है। बृहन्नारदीय पुराणने बड़े बलपूर्वक यह बात घोषित की है कि नाम-साधनाके अतिरिक्त कलियुगमें मुक्ति प्राप्त करनेका दूसरा उपाय नहीं है—

हरेर्नाम हरेर्नाम हरेर्नामैव केवलम्।
कलौ नास्त्येव नास्त्येव नास्त्येव गतिरन्यथा॥

नाम-साधना उपासनाकी सर्वोच्च विधि है

उपर्युक्त श्लोक शास्त्र-विहित अन्य विधियोंको त्यागकर भगवन्नाम-जपकी उपयोगिता, महत्त्व और प्रभावमें विश्वास उत्पन्न करता है। अब यह प्रश्न उठता है कि इस उपासनाके लिये निश्चित विधि क्या होनी चाहिये? इसके लिये एकाधिक मार्ग है। कुछ लोग निरन्तर ज़ोरसे नामोच्चार करते हैं; दूसरे लोग १०८ मणियों या दोनोंकी मालापर भगवन्नाम लेते रहते हैं। एक बार भगवान्का नाम लेनेपर एक मणि आगे कर दी जाती है और इस प्रकार कितनी बार भगवान्का नाम लिया गया, यह पता चलता रहता है। नाम-साधनाकी यह विधि प्रायः सार्वदेशिक है और न केवल हिन्दूधर्मके विविध सम्प्रदायोंमें प्रचलित है वरं दूसरे धर्मोंके अनुयायियोंमें भी इसका प्रचार है। मालाका उपयोग रोमन कैथलिक और मुसलमान भी करते हैं। गालके वैष्णव अपनी धार्मिक साधनाका प्रधान अंग मानकर इसका उपयोग करते हैं। उनमेंसे बहुतेरे प्रायः निरन्तर मालाका उपयोग करते रहते हैं। कभी-कभी वे ज़ोर-ज़ोरसे भगवन्नाम लेते और हाथोंको ऊपर उठा-उठाकर विस्मृत-से नृत्य करते हैं; साथ ही मृदङ्ग और करताल ज़ोरोंसे बजा करते हैं। इसे वे 'नाम-संकीर्तन' कहते हैं। संकीर्तनकी यह विधि बंगालमें पहली बार नदियाके 'अवतार' श्रीकृष्णचैतन्य महाप्रभुने प्रचलित की, जिन्हें उनके शिक्षित और अशिक्षित दोनों प्रकारके, भक्तोंने स्वयं श्रीकृष्णके रूपमें देखा और घोषित किया। वह श्रीगौराङ्गके रूपमें प्रकट हुए अर्थात् बाह्यतः उन्होंने श्रीराधाका रंग और स्वभाव ग्रहण किया और अन्दर अपनेको सुरक्षित रक्खा। इस अवतारकी लीलाका बाह्य उद्देश्य और तात्पर्य यह था कि सामान्यजनोंको मुक्तिका एक साधन प्राप्त हो और वे नामोच्चारके द्वारा प्रभु श्रीकृष्ण, परमेश्वरके प्रति आनन्दमय, असीम प्रेम प्राप्त कर सकें। महामन्त्र अथवा तारकब्रह्म जो सूत्र प्राचीन ऋषियों, सन्तों और साधुओंको ज्ञात था, एक बार सम्पूर्ण देशमें उसका प्रचार हो गया। वह सुप्रसिद्ध सूत्र यह है—

हरे कृष्ण हरे कृष्ण कृष्ण कृष्ण हरे हरे।
हरे राम हरे राम राम राम हरे हरे॥

सामान्यतः इस मन्त्रका मनमें अथवा ज़ोरसे उच्चार किया जाता है। गायनके रूपमें यह ज़ोरके साथ गाया भी जाता है। श्रीकृष्ण-नाम-संकीर्तनकी प्रशंसामें स्वयं श्रीकृष्णचैतन्य महाप्रभु-रचित संस्कृतका प्रसिद्ध श्लोक है—

चेतोदर्पणमार्जनं भवमहादावाग्निनिर्वापणं
श्रेयःकैरवचन्द्रिकावितरणं विद्यावधूजीवनम्।
आनन्दाम्बुधिवर्धनं प्रतिपदं पूर्णामृतास्वादनं
सर्वात्मस्नपनं परं विजयते श्रीकृष्णसंकीर्तनम्॥

'जो श्रीकृष्ण-नाम-संकीर्तन हमारे हृदयको निर्मल करता है, जो उस दर्पणके समान है जिसमें ईश्वरत्व प्रतिबिम्बित

CC-0. Jangamwadi Math Collection, Varanasi. Digitized By Siddhanta eGangotri Gyaan

है, जो संसारके प्रति आसक्तिरूपी महादावाग्निको शान्त करता है, जो श्रेयरूपी कैरवके लिये चन्द्रिका वितरण करनेवाला है, जो विद्यावधूजीवन है, जो आनन्दरूपी समुद्रको बढ़ानेवाला है, जिसके प्रतिपदमें पूर्णामृतका स्वाद है और जो प्रत्येक आत्माको शान्तिदायक है, उसकी जय हो।'

सृष्टि-शक्तिका मूल और शब्द-ब्रह्मके रूपमें नाम

शब्दकी उपर्युक्त प्रशंसाको सामने रखते हुए शब्दकी प्रकृति, उद्गम, बाढ़, विकास और कार्यके विषयमें एक सरसरी जाँचकी आवश्यकता प्रतीत होती है जिससे शब्दकी उपयोगिता, प्रभाव और गुणशीलताकी पूरी जानकारी हो जाय। ब्रह्म नामसे पुकारी जानेवाली सात्त्विक वा मूल सत्ता-की प्राचीन ऋषियोंने दो रूपोंमें धारणा की थी—परब्रह्म और शब्द-ब्रह्म। मैं अपने विषयके लिये शब्द-ब्रह्मको लेता हूँ। ऋषियोंने एक ऐसे समयकी कल्पना की है जब न पृथ्वी थी, न चन्द्र और न सूर्य थे, न अन्य कोई ऐसी चीज़ थी जिसकी हम धारणा कर सकें। ऋग्वेद कहता है—

तम आसीत्तमसा गूळ्हमग्रेऽप्रकेतं सलिलं सर्वमा इदम्।
तुच्छ्येनाभ्यपिहितं यदासीत्तपसस्तन्महिनाजायतैकम्॥

अनुमानसे हम कह सकते हैं कि यह बिल्कुल शून्य अथवा परिपूर्ण अन्धकार था। उस तुल्यावस्था या अवर्णनीय शून्यमें चतुर्दिक् अन्धकारके अतिरिक्त और कुछ न था। अकस्मात् ॐ की ध्वनिके रूपमें शब्द स्वयं व्यक्त हुआ। यह ॐ ही सृष्टिका बीज था। इसीसे शनैः-शनैः आकारहीन द्रव्यका विकास हुआ। यह पहले तत्त्वका एक गुणीय पुञ्ज था जिसका आधार ॐ था। इस एक गुणत्व वा सादृश्यसे ही उस पुञ्जमें सन्निहित कतिपय अन्तरस्थ शक्तियोंके आन्दो-लनके कारण एक भिन्नगुणात्मक पुञ्जका विकास हुआ। इस प्रकार विकास-क्रमसे जड़-चेतनमय इस विशाल एवं अद्भुत जगत्का निर्माण हुआ। सृष्टि-विज्ञानका यह वैदिक सिद्धान्त है। अब हम एक सीमातक, समझ सकते हैं कि ईश्वरका नाम और ईश्वर अभिन्न हैं।

फ़िलोकी लोगोज़ नामक जिस धारणाके विषयमें पहले लिखा जा चुका है, साररूपमें, प्रणव उसकी एक महत्तर धारणा है। अ, उ, म के तीन अक्षरोंके इस रहस्यपूर्ण संयोगमें सम्पूर्ण जगत् समाया हुआ है,—इसीसे सब शब्दों और रूपोंका विकास और विस्तार हुआ है। इसीके अन्दर निरन्तर और अनन्त क्रममें, एकके पश्चात् एक जगत् उत्पन्न और विलीन होते हैं—यह एक ऐसी शृंखला है जिसका न आदि है, न अन्त है। यह एक रहस्यमय सूत्र है। श्रुतियोंमें इसे ब्रह्मका नाम कहा गया है। जो भक्त इस नामके जप-द्वारा ईश्वरकी उपासना करते हैं, वे भलीभाँति जानते हैं कि इससे कैसे रहस्यपूर्ण संगीतका उद्भव होता है। कहा जाता है कि कतिपय योरोपीय साधु-सन्तोंने भी इस दैवी संगीतका आनन्द लिया है। मोज़ार्टके विषयमें कहा जाता है कि उसने अपने महान् संगीतका कुछ अंश ऐसे जगत्में सुना था जो हमारी कल्पनाके बाहर है। वहाँ उसने एक अनुभूतिमें इसको प्राप्त किया और जब पुनः इस निम्न जगत्में आया तो उसी अद्भुत लयको अपने विविध रागोंमें उसने प्रवाहित किया।

ठाकुर नरोत्तमदास एक सच्चे और निष्ठावान् वैष्णव थे। उन्होंने अपनी एक प्रार्थनामें लिखा है—

गोलोकेर प्रियधन हरिनाम संकीर्त्तन।
रति ना जन्मिल केन ताय॥
संसारेर विषानले निरवधि हिया ज्वले।
जुड़ाइते ना कइनु उपाय॥

इन पंक्तियोंमें एक ऐसे सत्यका संकेत है जिसपर ईश्वरीय सत्योंके सब नम्र मुमुक्षुओंको विचार करना चाहिये। योरो-पीय साहित्योंके पाठकोंको साधारणतः यह अविदित नहीं है कि बहुत-से धार्मिक जन एक प्रकारके स्वर्गीय संगीतका श्रवण करते और आनन्द लेते हैं। 'पैरेडाइज़ लास्ट'के अमर कवि मिल्टनने इसका ज़िक्र किया है। भारतके भक्तगण इस प्रकार-के संगीतके विषयमें भलीभाँति जानते हैं। दिव्य लोकके सर्वोच्च स्तर, गोलोकमें, यह अनन्त संगीत निरन्तर ध्वनित होता है और कहा जाता है कि वहाँसे छन-छनकर इस लोकमें भी बराबर आ रहा है। हमारी मानव-जातिमें जो लोग अपनी स्मृति और कल्पना—कल्पना जो स्मृतिपर आश्रित है, शारी-रिक घटनाओंकी स्मृति नहीं वरं जीवात्माकी स्मृतिसे सा-धारण जनोंकी अपेक्षा बहुत ऊँचे उठ जाते हैं उनके द्वारा यह संगीत ऊपरसे इस लोकमें प्रवाहित होता है। ऐसे लोग आनन्दावेगके किसी केन्द्रित क्षणमें, शारीरिक सीमाओंको लाँघकर अद्भुत अभिव्यक्तियोंके आलोक-मार्गतक पहुँच जाते हैं। इसमें ऊपर—स्वर्गसे मिलनेवाला प्रकाश उनका पथ-प्रदर्शन करता है।

CC-O. Jangamwadi Math Collection. Digitized By Siddhanta eGangotri Gyaan Kosha

भगवन्नाम भगवान्‌से भी अधिक शक्तिशाली है

एक बंगाली कवि काशीरामदासने महाभारतकी कथाओंके आधारपर बँगलामें एक काव्य लिखा है। यह मूल पाठका ठीक अनुवाद नहीं है। कविने मूलसे भाव लेकर स्वतन्त्रतापूर्वक लिखा है। यदि इसके पाठक इसे महाभारतका शब्दशः अथवा ठीक-ठीक अनुवाद समझकर पढ़ेंगे तो निराश होंगे। इस कविका भगवन्नामकी प्रभावकारितामें पूर्ण विश्वास था। इस काव्यकी प्रथम पंक्तिका यह आशय है कि भगवन्नाम सर्वशास्त्रोंका बीज है—

'सर्वशास्त्रबीज हरिनाम द्वि अक्षर।'

इस वक्तव्यमें जो सत्य है उसे हम प्रणवके विषयमें विचार करते समय सिद्ध कर चुके हैं। अपनी कृतिमें काशीरामदासने इस पक्षकी पुष्टि करते हुए यहाँतक कहा है कि भगवन्नाम स्वयं भगवान्‌से भी अधिक शक्तिशाली है, यद्यपि दोनों एक दूसरेसे अभिन्न हैं। उसने इस वक्तव्यको एक दृष्टान्त देकर सिद्ध किया है। कथा इस प्रकार है—

एक समयकी बात है कि श्रीकृष्णकी प्यारी पत्नी सत्यभामाने एक धर्म-यज्ञ करनेकी इच्छा प्रकट की और नारदमुनिको इसके लिये पुरोहित चुना। इस कार्यके बदले सत्यभामाने नारदको वचन दिया कि वह श्रीकृष्णके तौलमें रत्नराशि उनको देंगी और यदि वैसा न कर सकेंगी तो श्रीकृष्णपर उनका कोई अधिकार न रह जायगा, नारदका अधिकार हो जायगा। महारानीने इतने दानको बहुत साधारण समझा क्योंकि द्वारकाके खजानेमें अगाध रत्नराशि थी। यज्ञ पूर्ण होनेके पश्चात् नारदने श्रीकृष्णके बराबर धन माँगा। एक बड़ी तुला खड़ी की गयी। एक पलड़ेपर श्रीकृष्ण बैठाये गये; दूसरेपर स्वर्णरत्नादिका ढेर लग गया। पर श्रीकृष्णका पलड़ा भारी रहा। दूसरे पलड़ेपर ढेरों स्वर्णादि लाकर रक्खे गये फिर भी पलड़ा उठा ही रह गया। महारानी तथा अन्य उपस्थित लोग आश्चर्य-विमूढ़ हो गये। नारदने आकर बड़ी रुखाईसे अपना निश्चित पारिश्रमिक माँगा और बोले—यदि तुम उसकी पूर्ति न कर सकोगी तो मैं श्रीकृष्णको ले जाऊँगा। सत्यभामा बिल्कुल हताश हो गयीं क्योंकि उन्हें श्रीकृष्णके वजनके बराबर कोई चीज़ नहीं मिली। ऐसे मनश्चिन्ताके क्षणमें न जाने कहाँसे एक वाणी सुनायी दी—"ऐ मूर्ख स्त्री! उस श्रीकृष्णको इस संसारकी वस्तुओंसे तौलनेकी तेरी चेष्टा कितनी मूर्खतापूर्ण है, जिसके शरीरके प्रत्येक छिद्रसे प्रतिक्षण असंख्य ब्रह्माण्ड उत्पन्न और लय होते हैं—जो अरबों ब्रह्माण्डोंके आश्रय हैं। इस समय केवल एक ही बातसे तेरी रक्षा हो सकती है। तुलसीकी एक पत्ती ले और उसपर दो अक्षरोंका 'हरि' शब्द लिख दे। दूसरे पलड़ेपरसे ये सब तुच्छ रत्नाभूषण उतार ले और 'हरि' शब्दयुक्त तुलसीपत्र उसमें रख दे। फिर देख क्या फल होता है।" सत्यभामाने तुरन्त इस आदेशका पालन किया। परिणाम अद्भुत हुआ। सहस्रों व्यक्ति, जो वहाँ इस समय उपस्थित थे, यह देखकर चकित रह गये कि तुलसीपत्रवाला पलड़ा ज़मीनसे लगा हुआ है और श्रीकृष्णका पलड़ा ऊपर उठ गया है। नारद गद्‌गद हो गये। उन्होंने रानी सत्यभामाको बधाई दी और पवित्र एवं अमूल्य तुलसीपत्रको, जिसपर सब धनोंका धन तथा अनन्त आनन्दका दाता नित्यानन्द-स्वरूप 'हरि' नाम लिखा था, ले लिया। इस प्रकार सिद्ध हुआ कि नाम नामीसे बड़ा है। काशीरामदासने एक श्लोक भी उद्धृत किया है जिससे नामकी महिमा प्रकट होती है—

नामैकं यस्य वाचि स्मरणपथगतं श्रोत्रमूलं गतं वा
शुद्धं वाशुद्धवर्णं व्यवहितिरहितं तारयत्येव सत्यम्।
तच्चेद्देहद्रविणजनतालोभपाषण्डमध्ये
निक्षिप्तं स्यान्न फलजनकं शीघ्रमेवात्र विप्र॥
(पद्मपुराण)

इसका तात्पर्य यह है कि भगवन्नामकी महिमा इतनी अद्भुत है कि यदि यह अंशतः शुद्ध या अशुद्ध, किसी प्रकार और किसी रूपमें हमारे कानतक पहुँचता है, हमारी जिह्वाको स्पर्श करता है अथवा हमारे विचारमें प्रवेश करता है तो सांसारिक इच्छाओं, पापों एवं दोषोंसे हमारी मुक्ति निश्चित है; परन्तु जब स्वास्थ्य, धन अथवा किसी अन्य सांसारिक पदार्थकी प्राप्तिके लिये भगवन्नामका जप या उपयोग किया जाता है तब इसका प्रभाव घट जाता है। श्रीजीव गोस्वामीने अपने ग्रन्थ 'भक्ति-सन्दर्भ' में अजामिलद्वारा मृत्युके समय भगवन्नाम-जपकी महिमाका बड़ा सुन्दर वर्णन किया है। वे कहते हैं कि भगवन्नाम-उच्चारकी महिमाकी सफाई किसी मनोवैज्ञानिक क्रम अथवा साधनाके परिणामके रूपमें नहीं ही जानी चाहिये। शास्त्रोंमें ऐसे व्यक्तियोंके उदाहरण भी मिलते हैं जिनका भगवन्नाम-महिमामें कोई विश्वास नहीं था पर उन्होंने यों ही, संयोग-वश, बिना नामकी गुणकारिता, प्रभाव वा महिमाका विचार किये मृत्युके समय भगवन्नाम लिया और वे भगवान् विष्णुके दूतोंद्वारा सर्वोच्च लोकको भेज दिये

CC-O. Jangamwadi Math Collection. Varanasi.Digitized By Siddhanta eGangotri Gyaan Kosha

गये। जैसे अग्नि अपने सम्पर्कमें आनेवाली प्रत्येक वस्तुको जला डालती है वैसे ही भगवन्नाम सब पापोंको, उनके बीज अथवा संस्कारोंके साथ, नष्ट कर देता है। यह पापीके हेतुपर विचार नहीं और न उस व्यक्तिकी योग्यता-अयोग्यतापर ही विचार करता है। जो अन्तिम श्वासके साथ भगवन्नामकी महिमाका विचार किये बिना उसका उच्चार करता है, वह इस प्रकारका कोई भेद किये बिना ही नाम लेनेवालेको मुक्ति-प्रदान करता है।

श्रीमद्भागवतमें अजामिलकी कथामें इस बातका बड़े ज़ोरोंके साथ प्रतिपादन किया गया है कि भगवन्नाम न केवल इस जन्म वरं पूर्व जन्मोंके दूषणों एवं पापोंको भी नष्ट कर देता है। वह श्लोक यह है—

सर्वेषामप्यघवतामिदमेकं सुनिष्कृतम्।
नामव्याहरणं विष्णोर्यतस्तद्विषया मतिः॥

श्रीपाद जीव गोस्वामीकी टीकामें हमें निम्नलिखित वाक्य मिलता है—

अतः स्वाभाविकतयावेशहेतुत्वेन तदीयस्वरूपभूतत्वात् परमभागवतानां तदेकदेशश्रवणमपि प्रीतिकरम्।

यहाँ नामको ईश्वरसे अभिन्न बताया गया है। चूँकि भगवन्नाम, परमेश्वरके साथ अपने आन्तरिक एवं स्वाभाविक ऐक्यके कारण, हमारी श्रवणेन्द्रियतक पहुँचनेपर हमारे अन्तःकरणमें ईश्वरत्वकी प्रत्येक विभूतिको उत्पन्न करता है।

नाम-साधना, इसकी स्वतन्त्र शक्ति

किसी फल अथवा परिणाममें नाम-साधनाका किसी अन्य उपासना-विधिसे अन्तःसम्बन्ध अथवा सह-सम्बन्ध नहीं है। आध्यात्मिक जगत्में किसी प्रकारका वाञ्छित फल देनेमें यह अन्य सब विधियोंसे ऊपर है। यह दीक्षा अथवा पुरश्चर्याकी प्रतीक्षा नहीं करता। 'श्रीचैतन्य-चरितामृत' में भगवन्नामकी प्रशंसामें एक श्लोक है जो इसकी स्वतन्त्र महिमाको व्यक्त करता और कहता है कि इसे किसी अन्य उपासना-विधिके सहयोगकी आवश्यकता नहीं है—

आकृष्टिः कृतचेतसां सुमहतामुच्चाटनञ्चांहसा-
मा चाण्डालममूकलोकसुलभो वश्यश्च मोक्षश्रियः।
नो दीक्षां न च दक्षिणां न च पुरश्चर्यां मनागीक्षते
मन्त्रोऽयं रसनास्पृगेव फलति श्रीकृष्णनामात्मकः॥

इसी ग्रन्थमें उपर्युक्त श्लोकका बंगला पद्यमें निम्नलिखित अनुवाद किया गया है—

दीक्षा-पुरश्चर्या-विधि अपेक्षा ना करे।
जिह्वास्पर्शे आचाण्डाले सबारे उद्धारे॥
आनुषंगे फल करे संसारेर क्षय।
चित्त आकर्षिया करे कृष्ण-प्रेमोदय॥
एई कृष्णनामे करे सब पाप क्षय।
नवविध भक्तिपूर्ण नाम हइते हय॥

'भक्तिसन्दर्भ' में एक प्रामाणिक ग्रन्थ 'रामार्चना-चन्द्रिका' से कतिपय अन्य श्लोक भी उद्धृत किये गये हैं—

वैष्णवेष्वपि मन्त्रेषु राममन्त्राः फलाधिकाः।
गाणपत्यादिमन्त्रेभ्यः कोटिकोटिफलाधिकाः॥
विनैव दीक्षां विप्रेन्द्र पुरश्चर्यां विनैव हि।
विनैव न्यासविधिना जपमात्रेण सिद्धिदाः॥

'भक्तिसन्दर्भ' में एक दूसरे ग्रन्थ 'मन्त्रदेवप्रकाशिका' से भी कई श्लोक उद्धृत किये गये हैं। एक श्लोक यह है—

सौरमन्त्राश्च येऽपि स्युर्वैष्णवा नारसिंहकाः।
साध्यसिद्धसुसिद्धारिविचारपरिवर्जिताः॥

एक दूसरे ग्रन्थमें हमें निम्नलिखित श्लोक मिलता है—

नृसिंहार्कवराहाणां प्रसादप्रणवस्य च।
वैदिकस्य च मन्त्रस्य सिद्धादीन्नैव शोधयेत्॥

'सनत्कुमार-संहिता' में निम्नलिखित श्लोक मिलता है—

साध्यः सिद्धः सुसिद्धश्च अरिश्चैव च नारद।
गोपालेषु न बोद्धव्यः स्वप्रकाशा यतः स्मृताः॥

एक दूसरे ग्रन्थमें 'नाम-साधना' की सार्वदेशिकतापर ज़ोर दिया गया है—

सर्वेषु वर्णेषु तथाश्रमेषु
नारीषु नानाह्वयजन्मभेषु।
दाता फलानामभिवाञ्छितानां
प्रागेव गोपालकमन्त्र एषः॥

इन सब श्लोकोंसे प्रकट होता है कि उपासकोंका एक वर्ग ऐसा था जिसने उपासनाकी अन्य सब विधियोंको छोड़कर केवल 'नाम-साधना' को अपनाया था। श्रीपाद जीव गोस्वामीने अपने 'भक्तिसन्दर्भ' में इस विषयका विवेचन

CC-0. Jangamwadi Math Collection, Varanasi.Digitized By Siddhanta eGangotri Gyaan

करते हुए सिद्ध किया है कि मन्त्र और कुछ नहीं, भगवन्नाम-का सार हैं, जिनमें अधिक प्रभावशीलता होती है और जो जीवात्मा एवं स्वयं परमेश्वरके बीचके सम्बन्धको प्रकट करते हैं। उन्होंने शास्त्रवाक्योंके आधारपर इन बातोंकी बड़े तर्कसंगत ढंगसे विवेचना की है। उनका कहना है कि भगवन्नाम, केवल भगवन्नाम ही, उपासककी सब इच्छाओं-की पूर्ति करनेमें पूर्णतः समर्थ है। अन्य सब विधियोंसे स्वतन्त्र केवल नाम ही हमें ईश्वरके राज्यतक पहुँचा सकता और असीम आनन्द प्रदान कर सकता है—

ननु भगवन्नामात्मका एव मन्त्राः तत्र विशेषणे नमः-शब्दालङ्कृताः श्रीभगवता श्रीमद्ऋषिभिश्चाभिहितशक्ति-विशेषाः श्रीभगवता सममात्मसम्बन्धविशेषप्रतिपादकाश्च। तत्र केवलानि श्रीभगवन्नामान्यपि निरपेक्षाण्येव परमपुरुषार्थ-फलपर्यन्तदानसमर्थानि।

मैं समझता हूँ कि इतनी बातें पाठकोंको आश्वस्त करनेके लिये पर्याप्त हैं कि किसी समय 'नाम-साधना' ईश्वरोपासनाकी एक लोकप्रिय विधि थी और आज भी भारतमें बहुसंख्यक स्त्री-पुरुष इसका अभ्यास करते हैं। अन्य साधनाओंसे इसकी महत्ता और उपयोगिता प्रदर्शित करनेके लिये हमने ऊपर कुछ प्रामाणिक शास्त्रवाक्योंको उद्धृत किया है। इन श्लोकोंसे यह भी सिद्ध होता है कि अभिलषित फलोंकी प्राप्तिके लिये इस साधनाके साथ दूसरी किसी साधनाके अभ्यासकी आवश्यकता नहीं है और जैसा कि इन श्लोकोंमें कहा गया है, नाम-साधनाके लिये किसी दीक्षा-की भी आवश्यकता नहीं है। किन्तु यह समझ लेना चाहिये कि यद्यपि ये सब श्लोक 'नाम-साधना' की स्वतन्त्रताके विषयमें वास्तविक सत्यपर ज़ोर देते हैं, वे ईश्वरोपासनाकी अन्य विधियोंको अनुत्साहित नहीं करते। यद्यपि 'नाम-साधना' अत्यन्त शक्तिशाली समझी जाती है पर उसमें भी साधकोंके लिये कुछ सीमाएँ और सावधान-ताएँ हैं। जो लोग इस उपासना-विधिका अनुसरण करना चाहते हैं उनको शास्त्रोंमें बताये गये उन प्रलोभनों एवं दूषणोंसे बचनेमें बहुत सावधान रहना चाहिये जो हमारी आध्यात्मिक उन्नतिमें बाधक हैं और हमें लक्ष्य-भ्रष्ट करते हैं। इनका शास्त्रीय नाम 'नामापराध' है और 'नाम-साधना' में निर्बाध सफलता प्राप्त करनेके लिये इनसे पूरी तरह बचना चाहिये।

श्रीचैतन्य महाप्रभु एवं सामूहिक संकीर्तन

श्रीकृष्णचैतन्य महाप्रभुद्वारा प्रचलित और विकसित किये हुए नाम-संकीर्तनकी उपासना-विधिका उल्लेख मैं कर चुका हूँ। हमारी जातिके विचारवान् निरीक्षकोंने इस बातको लक्ष्य किया है कि जातीय संस्कृतिके विकासमें संगीतका, जो सामञ्जस्यका मूर्तिमान् रूप, कलाओंमें सबसे उदात्त है और धर्माचारमें जिसका इतना प्रचार है, बड़ा ही महत्त्वपूर्ण भाग है। यह ध्यानमें सहायता करता है, अशान्त मनको शान्त एवं निरुद्वेग करता है और भावनाओं-को सुसंस्कृत करता है। श्रीकृष्णचैतन्य महाप्रभुने सामूहिक उपासनाकी लोकप्रिय विधि चलायी और इसका अत्यन्त अद्भुत एवं आश्चर्यकर परिणाम हुआ। जो लोग इसमें सम्मिलित होते थे, बिल्कुल आत्म-विस्मृत हो जाते थे, आनन्दावेशकी गहरी अनुभूतियोंमें डूब जाते थे और आध्यात्मिकरूपसे परिपूर्ण एवं असीम कल्याण तथा आनन्द के क्षेत्रमें पहुँच जाते थे। कहा जाता है कि मुसलमानोंमें सूफ़ी और ईसाइयोंमें क्लेकर लोग सर्वोच्च धार्मिक अनु-भूतियोंमें मग्न हो जाते हैं। ईश्वरीय उपासनाके समय वे गाते हैं, नाचते हैं और आनन्दावेशमें मग्न हो जाते हैं। यह संकीर्तनका आध्यात्मिक पक्ष है। पर इसका एक लौकिक पक्ष भी है। प्रसिद्ध लेखक प्लेटोने, बाह्य एवं अन्तःसंसारके पारस्परिक सम्बन्धका स्पष्ट निर्देशन करते हुए लिखा है कि संगीतमें जन-रुचिमें परिवर्तन देखकर तुम विद्रोह आरम्भ होनेकी भविष्यद्वाणी कर सकते हो। कला प्रकृतिके जीवन-पक्षकी चीज़ है, इसलिये जाति वा राष्ट्रकी कलाका प्रकार—'टाइप'—'राष्ट्र या जातिके अन्त-र्जीवन' का 'मानसिक चिह्न (हस्ताक्षर) है।' अतएव संगीत केवल हलके प्राणियोंको आकर्षित करता है। फ्रांसकी राज्यक्रान्तिके समय भयंकर 'कैरा' ने फ्रांसीसी भीड़को उन्मत्त कर दिया था। वह सड़कोंपर उन्मत्त होकर गाती और नाचती थी। 'कम्यून' के दिनोंमें भी इसका पुनरा-वर्तन हुआ था। श्रीचैतन्य महाप्रभु और नित्यानन्द प्रभु संकीर्तन-प्रणालीके जन्मदाता माने जाते हैं। यह बात वहींतक सत्य है जहाँतक उनके द्वारा आविष्कृत एवं प्रचलित प्रणालीका सम्बन्ध है; भगवत्पूजामें भगवन्नामके उच्चारणकी प्रथा उतनी ही प्राचीन है जितने प्राचीन वेद हैं। वैदिक कालके पुजारियोंका एक वर्ग 'सामगस' के नामसे प्रसिद्ध था। ये लोग ईश्वरीय पूजाके समय वैदिक मन्त्रोंका पाठ

CC-O. Jangamwadi Math Collection, Varanasi.Digitized By Siddhanta eGangotri Gyaan Kosha

करते थे और उनके द्वारा लौकिक सफलता, लाभ एवं उन्नतिके लिये देवोंकी सहायता लेते थे। यह प्रथा श्रीकृष्ण-चैतन्यके समयतक प्रचलित थी, जिन्होंने इसे सब स्वार्थपूर्ण लौकिक अभिलाषाओंसे मुक्तकर शुद्ध ईश्वरीय उपासनाका रूप दिया। उन्होंने स्वयं सर्वोच्च आध्यात्मिक आनन्द एवं सर्वोच्च चारुताके लिये इसका अभ्यास किया। ऋषियोंके सामगान और श्रीगौरांग महाप्रभुद्वारा प्रवर्तित नामगानमें बड़ा भारी अन्तर है। ऋषिगण मन्त्रोंका पाठ शब्दोंके उच्चारण एवं मन्त्र-सम्बन्धी छन्दशास्त्र तथा व्याकरणके नियमोंपर पूर्ण ध्यान रखते हुए करते थे। उनका विश्वास था कि इन नियमोंका ज़रा भी अतिक्रम होनेसे न केवल उद्देश्य-भंग हो जाता है वरं उलटा परिणाम होता है। किन्तु नाम-गानमें लोगोंके लिये इस प्रकारकी सावधानीकी कोई आवश्यकता नहीं पड़ती। शुद्ध या अशुद्ध, सावधानीसे अथवा असावधानीके साथ, किसी प्रकार भगवन्नाम लिया जाय, उससे मनोवाञ्छित फलकी प्राप्ति अवश्य होगी। वैष्णवोंकी भगवन्नामकी महिमा और अन्तःशक्तिमें अटल श्रद्धा है। उनका विश्वास है कि जैसे अग्निमें ज्वलनशील पदार्थोंको जला देनेकी स्वाभाविक शक्ति है वैसे ही भगवन्नाम-में पापोंको नष्ट कर देने और उसका ग़लत या सही, सावधानीके साथ अथवा असावधानीसे उच्चार करनेवालोंको पवित्र आनन्द देनेकी शक्ति है। किसी पदार्थका स्वाभाविक गुण-धर्म तो अपनेको प्रकट करेगा ही। भगवन्नामका अपना गुण-धर्म है। इसमें पापोंको समूल नष्ट कर देने और मानवात्माको अनन्त आनन्दके क्षेत्रमें उठाकर पहुँचा देनेकी प्राकृतिक एवं प्रच्छन्न शक्ति है।

श्रीगौरांग-नित्यानन्दद्वारा प्रवर्तित नाम-संकीर्तन ईश्वरीय ध्वनिका एक बड़ा ही आध्यात्मिक रूप है। इसका प्रभाव क्षणभंगुर नहीं है, न केवल इन्द्रियोंको ही सुखद है। हमारी आत्मापर यह सीधा, बड़ी प्रबलता और शक्तिके साथ अपना प्रभाव डालता है। श्रोताओंपर इसका जो प्रभाव पड़ता है उसका बड़ा विशद वर्णन 'श्रीचैतन्य-भागवत' और 'श्रीचैतन्य-चरितामृत' के लेखकोंने किया है। पाठकोंसे हमारा अनुरोध है कि इस विषयपर उनके वक्तव्योंको इन ग्रन्थोंमें पढ़ें। हमारा अनुवाद उसकी छायाको भी न स्पर्श कर सकेगा।

स्मरण-साधन

(लेखक—स्वामी श्रीमित्रसेनजी महाराज)

माला जपो न कर जपो जिह्वा जपो न राम।
मेरा साईं हरि जपै मैं पाऊँ विश्राम॥

राम-नामका जप करनेके लिये जो माला अपने रामजीकी ओरसे मिली है, उससे प्रतिक्षण राम-नामका जप करो। यदि ऐसा अवसर आ जाय कि माला हाथमें न रहे तो उस समय हाथसे ही जपो। जिस तरह माला हाथमें रहनेपर अंगुष्ठ, मध्यमा और अनामिकाद्वारा मणियाँ फेरी जाती हैं, उसी तरह माला हाथमें न रहनेपर भी उन्हीं अँगुलियोंसे जप करते रहो। हाथसे जप करनेका एक तरीका यह भी है कि पाँचों अँगुलियोंमें राम-नामका स्फुरण हो। ऐसा चलते-फिरते और काम-काज करते हुए भी किया जा सकता है। फिर जैसे मालाके साथ ऊँचे स्वर और उपांशु दोनोंसे जप किया जाता है, वैसे ही अँगुलियों-द्वारा जप करते समय भी हो सकता है।

'जिह्वा जपो न राम' का तात्पर्य यह कि जिह्वाद्वारा भी उपर्युक्त दोनों विधियोंसे जप होता रहे। जीभका हिलना इस तरह हो मानो उसमें राम-नामका स्फुरण हो रहा है!

करद्वारा जप करनेमें राम-नामका लिखना भी शामिल है और वह लिखना जितने ही बारीक अक्षरोंमें होगा, जपकर्ताका साधन उतना ही गहरा होगा। क्योंकि उसमें दृष्टि और मन दोनों ही सम्मिलित रहेंगे। राम-नाम लिखनेके साथ-साथ उसका उच्चारण करते रहना अत्यावश्यक है। जब

CC-0. Jangamwadi Math Collection, Varanasi.Digitized By Siddhanta eGangotri Gyaan

उच्चारण होता रहेगा तो श्रवणद्वारा साधन अपने आप होता जायगा। राम-नामका उच्चारण सुनते रहना जप करनेके ही अन्तर्गत है। जैसे—

ओठ कंठ हाले नहिं प्यारा।
राम जपे नित श्रवण द्वारा॥

जप करते समय ओठ और कण्ठमें कम्पन न हो और कानोंसे जप होता रहे! वह इस तरह कि मनमें ऐसी धारणा हो मानो हृदयमें राम-नामकी ध्वनि उठ रही है और उस ध्वनिको मैं कानोंसे सुन रहा हूँ।

भक्तिके तीन साधन हैं—श्रवण, मनन और निदिध्यासन। इनमें श्रवण प्रथम एवं प्रधान है। श्रवणकी साधना उपर्युक्त प्रकारसे ही सिद्ध होती है। गहरे-से-गहरा साधन यही है कि अपने रामजीको सर्वस्वका समर्पण कर दिया जाय तथा मनमें यही धारणा बनी रहे कि मुझको अपने रामजीने स्वयं ही इस साधनामें प्रवृत्त कराया है।

इस तरह माला, हाथ, जिह्वा और श्रवण चारोंके द्वारा जपका साधन हो सकेगा। सारा जीवन राममय हो जायगा।

इस शरीरके अन्तःकरणमें जो 'मैं' 'मेरा' आदिकी कल्पना हो रही है, वस्तुतः उसका स्वामी आत्मा है। उपर्युक्त विधियोंसे जपका अभ्यास बढ़ानेपर उसी आत्मसत्तामें अपने प्रभुका जप होने लगेगा और तब यह अनुभव होगा कि मानो मेरे स्वामी ही जप कर रहे हैं तथा 'मैं' 'मेरा' आदि जीवनका जितना प्रसार है, वह सब विश्राम पा रहा है। क्योंकि उस समय 'मैं' 'मेरा' आदिके साथ जीवनकी जितनी व्यापकता है, वह सब आत्मसत्तामें समा जायगी। यह विश्राम पाना उसी अवस्थामें सम्भव है जब जीवनकी सम्पूर्ण क्रियाओंमें राम-नामका जप होता रहे। अन्यथा नहीं।

प्रभुकी भक्ति चाहे जिस रूपमें हो, इसमें असत्यता और असफलता नहीं आ सकती। क्योंकि वे सर्वसत्य हैं। वे अपने नानारूपों और नामोंमें अपनी परम सत्यता तथा परमानन्दका दर्शन करा रहे हैं। इसी तरह उनकी सर्वव्यापकता और पूर्ण समताका दर्शन वृक्ष-लताओं, फूल-काँटों और साधु-असाधुओंमें हो रहा है। जीवनमें जो आनन्द, जो लहर और जो उमंग होती है, वह सब उस परम-प्रभुका ही प्रसाद है। उन्हींकी कृपासे आनन्द-चर्चाएँ, आनन्द-संगीत आदि कानोंमें पड़ते हैं। उन परमप्रभुसे भिन्न कोई वस्तु नहीं है। भीतर-बाहर सब जगह उन्हींकी सत्ता है।

भक्तकी चुनौती

दौड़ेंगे उपाहने न बाहन मिलेगा चक्र
ढूँढते फिरेंगे जब आर्तनाद होवेंगे।
सत्य कहती हूँ भीर भारी ये हमारी देख,
ऐ हो बनवारी आप धीर निज खोयेंगे॥
होगा अक्षैवट क्षै मचेगी प्रलै वह नाथ,
नीरसे भरे ये नैन क्रांति कर देवेंगे।
आहें ये हमारी चीर व्योमको करेंगी राह,
देखें छीर-सिन्धु बीच कैसे आप सोवेंगे?

—निरुपमा देवी

CC-O. Jangamwadi Math Collection, Varanasi.Digitized By Siddhanta eGangotri Gyaan Kosha

अन्तस्तलकी ओर

(लेखक—'शान्त')

हमारी मनोवृत्तियोंको विचार करनेका व्यसन है। वे कुछ-न-कुछ सोचा ही करती हैं। चाहे कोई प्रयोजन हो या न हो, वे अपने काममें लगी रहती हैं। साधारण लोग उनपर दृष्टि नहीं रखते। परन्तु साधक उनकी विशेष निगरानी रखते हैं। रखनी भी चाहिये। बाह्य क्रियाएँ भी मनकी शक्तिसे ही होती हैं। जिसने मनको उच्छृंखल छोड़ दिया है, जिसकी मनोवृत्तियोंका व्यर्थ अपव्यय होता है, वह संसारका भी कोई ठोस काम नहीं कर सकता। भगवान्‌के राज्यमें—ज्योतिर्मय लोकमें अथवा उच्चतम अध्यात्ममें तो उसका प्रवेश ही कैसे हो सकता है? कोई भी काम करना हो, पहले मनोवृत्तियोंको नियन्त्रित करना होगा, उन्हें अभिलषित दिशामें, एक ओर लगाना होगा। बिखरी हुई शक्तियोंसे हम कोई काम पूरा करनेकी आशा कैसे कर सकते हैं?

जो लोग आत्मतत्त्व अथवा भगवान्‌के चिन्तनमें लगे रहते हैं, उनके सम्बन्धमें तो कुछ कहना ही नहीं है। हमें विचार करना है—अपने सम्बन्धमें और अपनी वर्तमान वृत्तियोंके सम्बन्धमें। हमें सबसे पहले यह बात देखनी चाहिये कि हम अपने बारेमें कितना सोचते हैं और दूसरोंके बारेमें कितना? हमें यह बात जान लेनी चाहिये कि जबतक हम अपनेको नहीं पहचान लेंगे तबतक और किसीको ठीक-ठीक नहीं पहचान सकेंगे। विभिन्नता होनेपर भी सबकी प्रकृति, सबका उपादान एक है। परन्तु उस एककी पहचान तो होनी ही चाहिये। उसे जानने, समझने, पहचानने और अनुभव करनेके लिये सबसे सुन्दर, सबसे निरापद, सबसे अनुकूल और सबसे निकट अपना ही शरीर, अपना ही मन और अपनी ही अन्तरात्मा है। अपनी प्रकृति और अपने मनके उपादानोंको तत्त्वतः समझ लिया जाय तो फिर दूसरेका समझना बाकी नहीं रहता। यह एक रहस्य है, जो कभी-न-कभी प्रत्येक विचारकके सामने उपस्थित होता ही है।

यदि हम अपने सम्बन्धमें नहीं सोच पाते या कम सोच पाते हैं और दूसरोंके सम्बन्धमें सोचना ही पड़ता है, तो हमें एक बात ध्यानमें रखनी चाहिये। वह यह कि दूसरोंका विचार करते समय हम उनके गुणोंको देखते हैं या दोषोंको। दोष तो दूसरोंपर विचार करना भी है, परन्तु दूसरोंका दोष देखना तो महान् दोष है। जिस वस्तुका चिन्तन होता है, हृदयपर उसके संस्कार पड़ते हैं और धीरे-धीरे वे दोष हमारे अन्दर आने लगते हैं। चाहे पहले उनका रूप बहुत ही सूक्ष्म हो और वे न जान पड़ें, तथापि एक-न-एक दिन वे बढ़कर तरङ्गसे समुद्र हो जाते हैं। वास्तवमें तो हमारे अन्दर इतने दोष हैं कि हमें दूसरोंके दोषोंपर दृष्टि डालनेका अवसर ही नहीं मिलना चाहिये। किसीके दोष देखनेका हमें क्या अधिकार है? हम किसीके दोषपर विचार करनेवाले न्यायाधीश तो हैं नहीं। इसके विपरीत गुणोंके चिन्तनसे हमारे अन्दर गुणोंका विकास होता है, पवित्रता आती है, प्रसन्नता मिलती है और शान्तिका अनुभव होता है। आजकल जो संसारमें अधिक उद्वेग तथा अशान्तिके दर्शन होते हैं, उनके कारणोंमें परदोषदर्शनका मुख्य स्थान है।

अपने सम्बन्धमें विचार करते समय सावधान रहना चाहिये कि कहीं हम अपने गुणोंका चिन्तन करके अभिमानकी वृद्धि तो नहीं कर रहे हैं? अपने

CC-O. Jangamwadi Math Collection. Varanasi. Digitized By Siddhanta eGangotri Gyaan Kosha

एक-एक दोषोंको जानकर, ढूँढ़कर उन्हें निकाल फेंकना चाहिये। अपने दोषोंकी ओरसे प्रायः हमारी आँखें बन्द हो रहती हैं। दूसरोंका तनिक-सा दोष भी सूझ जाता है परन्तु अपना बड़ा-सा दोष भी नहीं सूझता। हमें अपनी ओर, अपने दोषोंकी ओर थोड़ी गम्भीरता और कड़ाईके साथ देखना चाहिये। दोषोंके रहनेके दो कारण हैं—एक तो उन्हें न जानना और दूसरा उनमें आसक्ति। ये दोष हैं, इतना जानते ही वे निकल भागते हैं, यदि हम फिर उन्हें बुलाकर अपनेमें आश्रय नहीं देते। वास्तवमें आश्रय देना भी उनके अज्ञानसे ही होता है। हमें जब मालूम हो जाता है कि हमारे घरमें साँप है या हमारे भोजनमें विष है तब हम साँपको निकाल डालते हैं, उस भोजनको छोड़ देते हैं। घरके स्वामीको सजग देखकर चोर स्वयं ही भाग जाते हैं, हमें केवल चोरोंको चोर जानना चाहिये और सजग होना चाहिये। शरीरके दोषोंको जान लें, मनके दोषोंको जान लें, उनसे आसक्ति छोड़ दें, बस हम पवित्र हो जायँगे।

हमारी पवित्रताकी परीक्षा तो तब होती है, जब हम एकान्तमें बैठते हैं। व्याख्यानसे, अच्छी-अच्छी बातोंसे या सुन्दर लिखनेसे हमारी पवित्रताका पता नहीं चल सकता। एकान्तमें, जनशून्य स्थानमें जहाँ परमात्माके अतिरिक्त हमें और कोई देखनेवाला न हो वहाँ हमारा मन हमारे सामने आता है। उस समय हम जान सकते हैं कि ईश्वर, धर्म और सदाचारके प्रति हम कितना श्रद्धा-विश्वास रखते हैं। हमारी धारणा तो यहाँतक है कि हम चाहे जितने जप-तप, पूजा-पाठ, आसन-प्राणायामादि करते हों, परन्तु जबतक एकान्तमें पाप-चिन्तन होता है, तबतक सच्ची आस्तिकताका जन्म ही नहीं हुआ है और न तो साधनाका प्रारम्भ ही। पापवृत्तियोंकी निवृत्ति बिना, साधनाकी प्रवृत्ति ही नहीं होती।

प्रवृत्ति और निवृत्ति ये दोनों दो वस्तु नहीं हैं। असुन्दर और अपवित्रकी ओरसे निवृत्त होना ही होगा। मनकी प्रवृत्ति स्वभावतः विषयोंकी ओर, बाहरकी ओर है, 'स्व' को भूलकर 'पर' की ओर है। उसे क्रमशः निवृत्त करना होगा। पापसे निवृत्ति ही पुण्यमें स्थिति है। और पाप-पुण्यसे निवृत्ति आत्मामें, भगवान्‌में स्थिति है। धीरे-धीरे वृत्तियोंको बाहरसे संकुचित करके अन्तरमें स्थित करना होगा। यदि हम निवृत्तिसे चिढ़ेंगे तो इसका यह अर्थ होगा कि अभी हम साधनाका स्वरूप समझते ही नहीं। दूसरोंसे निवृत्त होकर 'स्व' में अपने वास्तविक 'स्व' भगवान्‌में प्रतिष्ठित होना ही सम्पूर्ण साधनाओंका सम्पूर्ण अर्थ है। वृत्ति और वृत्तियोंसे पृथक् पदार्थोंमें प्रवृत्ति पतनका कारण है। इसलिये भगवान्‌की ओर प्रवृत्त होना—जाना नहीं है, उनकी ओर निवृत्त होना—लौटना है। आज हमारी आत्मा अपनेको भूलकर वृत्तियों, इन्द्रियों और क्रियाओंके द्वारा बाहर प्रवृत्त हो रही है, जा रही है। उधरसे निवृत्त होना होगा, लौटना होगा। प्रवृत्तिमार्गका अर्थ है—पुण्यमें स्थिति। वह एक प्रकारसे पापोंसे निवृत्तिका ही नामान्तर है। महात्माओंकी निवृत्तिमूलक प्रवृत्ति दूसरी वस्तु है। वह महात्माओंके ही कामकी है।

एकान्तमें बैठनेपर पापवृत्तियाँ नहीं उठतीं, तो भी साधनमें एक बहुत बड़ी अड़चन आती है। वह है भूत अथवा भविष्यकी चिन्ता। 'मैंने यह अच्छा किया, यह बुरा किया' इस प्रकार भूतकी बातें बार-बार मनमें आने लगती हैं। उनसे सम्बन्ध रखनेवाली बहुत-सी वस्तुओं और व्यक्तियोंका स्मरण हो आता है और फिर उन्हींमें हम उलझ जाते हैं। अपने किये हुए अच्छे कामोंका स्मरण आना तो अभिमान-जनक है ही, परन्तु उस समय बुरे कामोंका स्मरण

CC-O. Jangamwadi Math Collection, Varanasi. Digitized By Siddhanta eGangotri Gyaan Kosha

आना भी घातक ही है। हमें चाहिये कि उन्हें याद करके उनपर पश्चात्ताप और उनको पुनः न करनेका संकल्प करनेके लिये दूसरा समय निकालें। अब तो वे हो चुके हैं। वर्तमान समयको ठीक-ठीक भगवान्‌के—आत्माके चिन्तनमें बितावें। भविष्यके सम्बन्धमें बुरे संकल्पोंकी तो बात ही क्या है अच्छे संकल्प भी न करें। उनके लिये दूसरा समय रखना ही ठीक है। क्या पता वह समय आवे या न आवे? पूरी शक्ति लगाकर इस क्षणका सदुपयोग करना चाहिये। हम विचार करेंगे तो देखेंगे कि दो क्षणोंका सन्धिकाल इतना सूक्ष्म है कि भूत और भविष्यकी चिन्ताओंसे मुक्त होकर यदि हम उसमें स्थित होते हैं तो वास्तवमें सम्पूर्ण बन्धनोंसे मुक्त हो जाते हैं।

हम संतोंका संग करते हैं, साधन करते हैं परन्तु हमारी आँखें भीतर देखती ही नहीं। सारे शास्त्र पढ़ लिये, परन्तु भीतरका शास्त्र पढ़ा ही नहीं। इसका क्या कारण है? क्या हम केवल बिना मनकी कुछ क्रियाओंसे भगवान्‌को पाना चाहते हैं? यह केवल भ्रम है। मन घूमा करे इधर-उधर विषयोंमें, बुद्धि रुपये ठनठनाया करे और भगवान् हमें मिल जायँ, यह मनोरञ्जनकी बात है। अभी डाँटकर मनको अन्तर्मुख करना होगा। बाह्य दृश्योंको छोड़कर या उनके अन्दर भीतरके दृश्य—भगवान्‌की लीला अथवा आत्माका विस्तार देखना होगा। सत्संगका फल है—अन्तर्दृष्टि। अन्तर्दृष्टि ही सच्चा भजन है। यह आँखें खुली रहनेपर भी रह सकती है। इसके लिये कहीं जाना नहीं पड़ता। हम जहाँ बैठे हैं, खड़े हैं, हैं, वहीं उसी अवस्थामें अन्तर्दृष्टि प्राप्त हो सकती है। जिन देखी-सुनी वस्तुओंकी ओर मन जाता है, उनकी अनित्यतापर विचार किया जाय। वृत्तियाँ जिन प्रलोभनोंकी ओर झुकती हैं, उन्हें उखाड़ फेंका जाय। कड़ा पहरा रहे—इन वृत्तियोंपर। देहके सम्बन्धी, देह, प्राण, इन्द्रिय, मन और बुद्धि इन सबकी ओरसे वृत्तियोंको मोड़कर अपने आपमें ही रक्खा जाय। साक्षित्व बना रहे। एक क्षण भी निरीक्षणसे च्युत न हों। मन कभी मनमानी न करने पावे। यह केवल सावधानीसे हो जायगा। और सब उपाय केवल सावधानीके, जागरणके लिये हैं। सावधानी ही अन्तर्दृष्टि है।

प्रश्न होता है—यह दृष्टि टिके कहाँ? इसका त्राटक कहाँ लगाया जाय? इस प्रश्नका सीधा उत्तर यह है कि द्रष्टामें ही इसे स्थिर किया जाय। वृत्तियाँ अपनेसे स्थूल पदार्थको ही ग्रहण कर पाती हैं। अपने अन्दर रहनेवाले अपनेसे सूक्ष्मतम वस्तुको ग्रहण करनेमें वे सर्वथा असमर्थ हैं। वे स्वयं जड हैं, उनका विषय जड है, वे जो कुछ सोचती-विचारती हैं, वह सब जड है। उन्हींके द्वारा पैदा किया हुआ है, उन्हींके द्वारा सुरक्षित है और उनके न रहनेपर रहता भी नहीं। ऐसी अवस्थामें इन्हें कहाँ लगाया जाय? जहाँ लगेंगी वह जड है। जो इनके विचारमें आ जायगा वह जड है, ये जितना आकलन कर लेंगी, वह जड है। इन्हें कहीं न लगाया जाय। इनका विषय अनित्य है, मिथ्या है और जो इनसे परे है, उसमें इनकी गति ही नहीं है। विषयमें जायँ नहीं और अपनेसे परेवाले तत्त्वमें प्रवेश कर नहीं सकतीं, तब इनकी क्या गति होगी? ये मर जायँगी। ये स्वयं जड, अनित्य और मिथ्या हैं। वास्तवमें इनका अस्तित्व है ही नहीं। इनका सबीज नाश ही आत्मा, परमात्मा अथवा भगवान्‌की प्राप्ति है।

हमारे अन्दर बड़ी दुर्बलता है। इन वृत्तियोंसे हमारा बड़ा मोह हो गया है। कम-से-कम इस समय तो हम ऐसा ही मानते हैं। इसीका नाम

CC-0. Jangamwadi Math Collection. Varanasi. Digitized By Siddhanta eGangotri Gyaan Kosha

अज्ञान है। यदि हम वृत्तियोंकी रक्षाका मोह छोड़ दें तो अभी-अभी हम अपनी स्वरूपस्थितिका अनुभव करने लगें। सूक्ष्म दृष्टिसे देखनेपर हम अनुभव करेंगे कि हम कुछ-न-कुछ बचा रखना चाहते हैं यही 'बचाने' की वृत्ति साक्षात्कारकी विघातक है। इसका नाम है काम। इसके नष्ट होते ही काम बन जाता है। श्रुतियोंने स्पष्ट घोषणा की है—

यदा सर्वे प्रमुच्यन्ते कामा येऽस्य हृदि श्रिताः।
अथ मर्त्योऽमृतो भवति अत्र ब्रह्म समश्नुते॥

यह कामना अपने स्वरूपको न जाननेके कारण है। हम जानते नहीं, समझते नहीं कि हमारा स्वरूप इतना बड़ा, इतना सत्य, इतना सुन्दर और इतना सन्तृप्त है कि हमें और किसी वस्तुकी सर्वथा आवश्यकता ही नहीं है। भगवान् पूर्ण हैं, उनके पानेपर कुछ पाना शेष नहीं रहता। हिरण्यगर्भ भी अपने अन्तर्भूत हो जाता है। तब हम और कुछ क्यों चाहते हैं? भगवत्प्राप्तिके समय या उसके पश्चात्के लिये भी हम कुछ बचा रखना क्यों चाहते हैं? यही तो अज्ञानका स्वरूप है। विचार करके देखें, हम ऐसी कोई वस्तु अवश्य चाहते हैं—जो वृत्तियोंका विषय है अथवा वृत्तिरूप है। यही प्रतिबन्धक है—आत्मसाक्षात्कार अथवा भगवत्प्रेमकी प्राप्तिमें। प्रारब्ध, अदृष्ट आदिकी कल्पना भी इसी दुर्बलताके कारण हुई है। इसीसे वेदान्तके कई ऊँचे ग्रन्थोंमें महाप्रलयके चिन्तनकी बड़ी महिमा बतायी है। छोड़ दें अपनेसे अतिरिक्तका मोह, मोड़ लें उनकी ओरसे दृष्टि, और फोड़ दें उनकी सत्ताका मिथ्या भाँड, फिर तो आत्मा ही आत्मा है, भगवान् ही भगवान् हैं।

हम किससे प्रेम करते हैं? इसी शरीरसे, इन्हीं इन्द्रियोंसे और इन्हीं प्राणोंसे। हम चाहते हैं कि इसी कलुषित शरीर, मन और प्राणोंसे भगवान्को प्राप्त करें। इनके नष्ट होनेपर भगवान् मिलेंगे, इस बातकी कभी कल्पना ही नहीं होती। इन्हें नष्ट होनेकी बातसे हम थर्रा उठते हैं, काँप जाते हैं। क्या भगवान् या आत्माकी अपेक्षा इनसे अधिक प्रेम करते हैं, क्या हम आत्मा या भगवान्की उपलब्धिके लिये इनका बलिदान कर सकते हैं! बलिदान करनेकी बात नहीं है। बात तो है अनन्त, चित्, अमृत और आनन्दसे एक कर देनेकी है। परन्तु क्या हम इसके लिये तैयार हैं? बातोंसे तैयार हैं, देखा-देखी तैयार हैं। परन्तु वास्तवमें तो वैसे तत्त्वकी जानकारी अथवा उसपर हमारा विश्वास ही नहीं है।

हमें सबसे पहले आवश्यकता है विश्वासकी। शास्त्रोंमें, संतोंमें, धर्ममें और भगवान्में विश्वास होना चाहिये, श्रद्धा होनी चाहिये। विश्वासके बिना एक पग भी हम आगे नहीं बढ़ सकते। तब विश्वास कैसे प्राप्त हो? इसका एक उपाय है। हम अपने जीवनके सम्बन्धमें सोचें, इसीके सम्बन्धमें विचार करें। जिन्होंने अपने जीवनका रहस्य समझ लिया है, उनकी सङ्गति करें। हम देखेंगे कि हमारी अबतककी चेष्टाएँ जो कि अपने जीवनको सफल बिना हो रही थीं सर्वथा बाह्य और अधिकांश व्यर्थ थीं। जब हम अपने शरीरको अव्यवस्थित एवं रोग और मृत्युके समीप पायेंगे, जब हम अपनी इन्द्रियोंको उच्छृंखल और आज्ञाका उल्लंघन करनेवाली तथा विनाशोन्मुख पायेंगे, जब हम अपने मन, बुद्धि और अन्तःकरणको अस्थिर, निरुद्देश्य, निरर्थकहीन तथा निकटतम वस्तुके सम्बन्धमें अज्ञान एवं दुःख शोकसे अभिभूत पायेंगे, तब स्वभावतः उनके निदान, चिकित्सा और ओषधियोंकी जिज्ञासा होगी—उन

CC-0. Jangamwadi Math Collection, Varanasi. Digitized By Siddhanta eGangotri Gyaan Kosha

दोषोंसे मुमुक्षा होगी, तब हम संतोंका, धर्मोंका, शास्त्रोंका और भगवान्‌का विश्वास करेंगे और सच्चे सुख एवं शान्तिका लाभ करेंगे। शान्तिके लिये विश्वास और विश्वासके लिये अपनोंके एवं अपने आपके निरीक्षण-परीक्षणकी आवश्यकता है।

चाहे जैसे हो, एक-न-एक दिन हमें बाध्य होकर विश्वास करना पड़ेगा। बाहरकी ओरसे सम्पूर्ण इन्द्रियोंको, मनोवृत्तियोंको समेटकर अन्तस्तलमें, आत्मामें, परमात्मामें स्थापित करना ही होगा। विलम्ब करनेसे क्या लाभ? इसी समय एक बार अन्तस्तलकी ओर वृत्तियोंको मोड़कर देखें तो सही। कितना समय यों ही जाता है, पाँच-दस मिनट प्रतिदिन ऐसे ही बितावें। मेरा विश्वास है कि यदि प्रतिदिन कुछ समयतक किया जाय, अपने सम्बन्धमें सोच-विचारकर अन्तर्मुख होनेकी चेष्टा की जाय तो वह समय शीघ्र ही आ जायगा, जब हम धर्म एवं परमात्माका सान्निध्य अनुभव करने लगेंगे। क्या हम ऐसा कर सकेंगे?

जाति, आयु और भोग

(लेखक—श्रीचक्खनलालजी गर्ग एम० ए०, एल० टी०)

संसारमें हम देखते हैं कि प्रत्येक जीवधारी एक विशेष जाति—अर्थात् मनुष्य, पशु, पक्षी, वृक्ष आदि योनि—में उत्पन्न होता है, एक विशेष अवस्था अर्थात् आयु प्राप्त करता है, और अपनी आयुमें अपनी जाति तथा बुद्धिके अनुसार एक विशेष भोग भोगता है। जिस प्रकार किसी सज़ा पाये हुए क़ैदीके लिये तीन बातें नियत होती हैं, उसी प्रकार प्राणियोंको जाति, आयु और भोग दिये गये हैं। न्यायाधीश क़ैदीको दण्ड देते समय, उसकी श्रेणी, समय और कार्यका निर्देश कर देता है। अर्थात् क़ैदी अमुक श्रेणीकी जेलमें भेजा जाय, अमुक आहार-विहारके साथ अमुक काम करे और अमुक समयतक वहाँ रहे। यहाँ क़ैदियोंका श्रेणीविभाग ही प्राणियोंकी जाति, उनका काम और आहार-विहार, उनका भोग और बन्धनकी मियाद ही उनकी आयु है।

योगशास्त्रमें लिखा है कि—

क्लेशमूलः कर्माशयो दृष्टादृष्टजन्मवेदनीयः।
सति मूले तद्विपाको जात्यायुर्भोगाः।
(यो० २। १३)

अर्थात् वर्तमान और भावी जन्मोंमें पानेयोग्य कर्म-फलोंका मूल क्लेश ही हैं।

मूलके रहते हुए उसका फल जाति, आयु और भोग होते हैं।

इन मन्त्रोंसे सिद्ध होता है कि प्राणियोंकी तीनों वस्तुएँ—जाति, आयु और भोग उनके पूर्व कर्मानुसार मिलती हैं। मनुष्योंके अतिरिक्त अन्य प्राणी अपने-अपने भोग, आयु और जातिमें कोई परिवर्तन नहीं कर सकते। एक गायकी जाति जो ईश्वरप्रदत्त है, उसमें वह कुछ भी तबदीली नहीं कर सकती, उसका भोग, घास इत्यादि खाद्य सामग्री है, उसके अतिरिक्त वह और कुछ पानेमें असमर्थ है, उसी प्रकार उसकी आयु भी पन्द्रह-बीस वर्षकी अवधि है, उससे अधिक वह जीवित रहनेकी न इच्छा ही कर सकती है और न वह अपनी आयु बढ़ानेमें ही समर्थ है।

सति मूले तद्विपाको जात्यायुर्भोगाः।
(यो० २। १३)

परन्तु मनुष्य कर्म करनेमें स्वतन्त्र है, इसलिये

CC-O. Jangamwadi Math Collection, Varanasi.Digitized By Siddhanta eGangotri Gyaan

यह बात तो सबकी समझमें समानरूपसे आ सकती है कि वह अपने कर्मोंके फलस्वरूप दूसरे जन्ममें शरीर धारण करता है, परन्तु कुछ लोगोंको इस बातमें सन्देह हो सकता है कि मनुष्य इसी जन्ममें भी अपने शुभाशुभ कर्मोंके अनुसार बड़ा जबरदस्त परिवर्तन अपने जाति, आयु और भोग तीनों विषयोंमें कर सकता है।

पहिले जाति-परिवर्तनको लीजिये।

जातिसे अभिप्राय वर्णविभाग नहीं है। न्यायशास्त्रमें गौतम मुनिके अनुसार 'समानप्रसवात्मिका जातिः' अर्थात् जिसका समान प्रसव हो वह जाति है। समान प्रसवका अर्थ है कि जिसके संयोगसे वंश चलता हो। जैसे गाय और बैल एक जाति हैं, कुत्ता और गाय नहीं। जातिकी दूसरी पहिचान आयु है। घोड़े और घोड़ीकी आयु समान है, परन्तु घोड़े और कुत्तेकी नहीं। जातिकी तीसरी पहिचान आहार-विहार है। जो आहार-विहार अर्थात् भोग घोड़ा और घोड़ीका है, वह घोड़ा और सिंहका नहीं। इस परीक्षासे सिद्ध होता है कि मनुष्य-जाति एक है। जाति-परिवर्तनसे अर्थ यह नहीं है कि मनुष्यका शरीर पशु, पक्षी इत्यादिमें तबदील हो जायगा, बल्कि इसका अभिप्राय केवल इतना ही है कि सात्त्विक आहार-विहारसे, परोपकारी कर्मोंसे, स्वाध्यायसे तथा ईश्वरके भजन-पूजनसे मनुष्यका शरीर दिव्य होता चला जायगा। उसके चेहरेसे शान्तिकी ऐसी आभा फूटेगी, जो उसके संसर्गमें आनेवाले मनुष्यको प्रभावित किये बिना नहीं रह सकती। बुद्ध भगवान्‌की शान्तिमय मूर्तिके सम्मुख किसका कष्ट दूर नहीं हो जाता। इसके विपरीत मांस-मदिराके सेवन, स्वार्थके जीवन और हिंसा इत्यादि कर्मोंसे मनुष्यकी वृत्ति राक्षसी हो जाती है, जैसे कि हम प्रतिदिन आसुरी वृत्तिवाले लोगोंके चेहरेसे देख सकते हैं।

योगदर्शनमें भी लिखा है कि—

जन्मौषधिमन्त्रतपःसमाधिजाः सिद्धयः।

(यो० ४।१)

अर्थात् जन्म, ओषधि, मन्त्र, तपस् और समाधिसे उत्पन्न सिद्धियाँ हैं। वे सिद्धियाँ मनुष्यको इस कारण प्राप्त हो जाती हैं कि उनमें उपर्युक्त कारणोंसे—

जात्यन्तरपरिणामः प्रकृत्यापूरात्।

(यो० ४।२)

—अर्थात् प्रकृतिके चारों ओरसे आ भरनेसे जात्यन्तरका-सा परिणाम होता है।

भोगपरिवर्तन—

भोगपरिवर्तनके विषयमें इतना समझना चाहिये कि एक मनुष्य अपनी बुद्धिके अनुसार एक निश्चित भोगको इस प्रकार भोग सकता है कि उससे अधिकसे-अधिक लाभ हो। दूसरा इसके विपरीत यदि अपनी बुद्धिके ऊपर इन्द्रियोंका शासन होने देता है, तो उस निश्चित भोगको शीघ्र ही समाप्त करके घर-घरका भिखारी बन सकता है। उदाहरणके लिये माना कि एक पिताके दो बालक हैं। पिता उन दोनोंमेंसे प्रत्येकको एक निश्चित धन देता है। एक बालक तो धन पाकर एकदम हर्षसे फूल जाता है और उसको राग-रंग, नाच-सिनेमा, मांस-मदिरामें उड़ा देता है, जिससे उसके शरीरको ही हानि नहीं होती बल्कि उसकी आत्मा भी कलुषित हो जाती है और फिर उसके भागका भोग भी शीघ्र ही समाप्त हो जाता है। इसके विरुद्ध दूसरा बालक अपनी बुद्धिके अनुसार सोचता है कि इस धनका उपयोग मुझको ऐसी वस्तुओंके संग्रहमें करना चाहिये, जिससे मेरा शरीर, मन और आत्मा शुद्ध हो। वह शुद्ध सात्त्विक भोजन, जैसे फल और दूधका आहार करता है, सादा वस्त्र पहिनता है, और अपना समय ईश्वर-चिन्तनमें व्यतीत

CC-O. Jangamwadi Math Collection, Varanasi. Digitized By Siddhanta eGangotri Gyaan Kosha

करता है और इस प्रकार अपने भोगसे अधिक-से-अधिक लाभ उठाता है।

इसी प्रकार जो मनुष्य ईश्वरके दिये हुए भोगका उपयुक्त उपयोग नहीं करते, वे पापके भागी बनते हैं, उनके शरीर, मन और आत्मा कलुषित हो जाते हैं, वे इस मनुष्यशरीरको जानवरोंका शरीर बना डालते हैं और सदैव चिन्ता, ईर्षा, द्वेष इत्यादि कलुषित भावनाओंसे भरे हुए अन्तमें अकाल मृत्युको प्राप्त हो जाते हैं।

आयुपरिवर्तन—

शुद्ध आहार, विहार, अच्छे कर्म और प्राणायाम इत्यादिसे मनुष्य अपनी आयुमें अत्यन्त वृद्धि कर सकता है। वैद्योंके अनुभवसे स्वस्थ मनुष्यके श्वास एक घड़ीमें तीन सौके लगभग माने गये हैं, इससे अधिक श्वास चलनेसे आयु सौ वर्षसे घटेगी और न्यून चलनेसे बढ़ेगी। जैसे अधिक गाड़ी चलनेवाली सड़क शीघ्र टूट जाती है, कुएँपर रस्सीसे अधिक रगड़ खानेवाले लकड वा चौखटे शीघ्र टूट जाते हैं, और अधिक घसापससे पहरे जानेवाले वस्त्र शीघ्र फटते हैं, इसी प्रकार अधिक श्वासकी रगड़से आयु भी शीघ्र नष्ट हो जाती है। योगदर्शनमें प्राणायाम, प्राणको वशमें करना सिखलाता है अतः इससे आयुमें भी वृद्धि होती है।

निम्नलिखित तालिकासे स्पष्ट हो जायगा कि जीवधारियोंकी आयुका सम्बन्ध उनके श्वासोंपर कितना निर्भर है।

प्राणी	एक मिनटमें श्वास	आयु
(१) शशक	३८	८ वर्ष
(२) कबूतर	३६	८ ,,
(३) वानर	३२	२१ ,,
(४) कुत्ता	२९	१४ ,,
(५) बकरा	२४	१३ ,,
(६) घोड़ा	१९	५० ,,
(७) मनुष्य	१३	१०० ,,
(८) हाथी	१२	१०० ,,
(९) सर्प	८	१२० ,,
(१०) कछुवा	५	१५० ,,

जो मनुष्य अधिक क्रोध करते हैं, अधिक कामी होते हैं और अधिक निर्दयी होते हैं, वे इस योग्य कभी नहीं हो सकते कि वे प्राणायाम इत्यादि साधनाएँ कर सकें और वे अपने अमूल्य श्वासोंको बड़े तीव्र वेगसे व्यय करते रहते हैं और यही कारण है कि वे शीघ्र ही मृत्युको प्राप्त हो जाते हैं।

इस प्रकार हम देखते हैं कि मनुष्य ज्यों-ज्यों विषयोंकी ओर बढ़ता जाता है, ज्यों-ज्यों वह इन्द्रियोंका शिकार होता जाता है और ज्यों-ज्यों वह अपनी बुद्धिका प्रयोग करना छोड़ता जाता है अर्थात् ज्यों-ज्यों वह ईश्वरसे अलग होता जाता है, त्यों-त्यों उसकी प्रकृति कलुषित और दूषित होती जाती है, उसका भोग शीघ्र ही समाप्त होता जाता है और उसकी आयु क्षीण होती जाती है। इसके विपरीत ज्यों-ज्यों मनुष्य संयमी होता जाता है, ज्यों-ज्यों इन्द्रियोंपर अपना आधिपत्य करता जाता है और ज्यों-ज्यों अपनी बुद्धिका प्रयोग करता जाता है, अर्थात् ज्यों-ज्यों वह ईश्वरके समीप—मायासे अलग—होता जाता है, त्यों-त्यों उसका शरीर कान्तिमय, देवताओंके सदृश सुन्दर, सौम्य और शान्त होता जाता है, उसका भोग शीघ्र समाप्त नहीं होता और उसकी आयुमें वृद्धि होती जाती है। मनुष्य-का जीवन ईश्वरको प्राप्त करनेके लिये है, और इसीलिये ईश्वर ऐसे मनुष्योंको ही दीर्घजीवी बनाता है, जो उसके प्राप्त करनेके साधनोंका उपयोग करते हैं। जो मनुष्य इसके विपरीत आचरण करते हैं वे पृथ्वीपर भाररूप होते हैं, इसलिये यह ईश्वरकी दया है कि ऐसे मनुष्योंका जीवन शीघ्र समाप्त कर दें क्योंकि वे अपने लिये और संसारके लिये विष-वृक्ष बोते हैं।

CC-O. Jangamwadi Math Collection, Varanasi.Digitized By Siddhanta eGangotri Gyaan Kosha

श्रीगंगाजी

(लेखक—पं० श्रीदयाशङ्करजी दुबे एम० ए०, एल-एल० बी०)

(२)

कर्णवाससे कानपुर

पिछले लेखमें हमने लक्ष्मणझूलासे कर्णवासतक श्रीगङ्गाजीके किनारेके दर्शनीय स्थानोंका परिचय दिया था। अब इस लेखमें कर्णवाससे कानपुरतकके दर्शनीय स्थानोंका संक्षिप्त वर्णन देते हैं।

कर्णवास श्रीगङ्गाजीके दाहिने तटपर है। यह एक प्राचीन पुण्य-तीर्थ है, तथा सदैवसे ब्रह्मज्ञानियोंका निवासस्थान रहा है। भगवान् बुद्धने यहाँ तप किया था। और वह रमणीय स्थान कर्णवासके समीप ही एक सघन झाड़ी नामक वनमें बूधौके नामसे प्रसिद्ध है। इस सघन झाड़ीमें सब प्रकारकी यज्ञकी सामग्री मिलती है। साधु-महात्माओंके रहनेके लिये यह बड़ा ही दिव्य स्थान है। इस वनमें ऐसे वृक्ष हैं, कि छोटी-मोटी वर्षा होनेका प्रभाव उनके नीचेतक नहीं पहुँचता है। बाबा विद्याधर यहीं हुए हैं, जिनके चमत्कारसे प्रभावित होकर शाहजहाँ बादशाहने उन्हें खुदाई आदमी माना, और बहुत कुछ देकर साथ दिल्ली चलनेकी हठ की, किन्तु बाबाने मंजूर नहीं किया। यहाँपर अन्य कई प्रसिद्ध महात्मा हो गये हैं, इनमें परमहंस मस्तराम, दीनबन्धु, मौजानन्द विशेष उल्लेखनीय हैं। आर्यसमाजके प्रवर्तक स्वामी दयानन्द सरस्वतीने जलवायु योगानुकूल देख तथा ठहरे हुए साधुओंमें पूर्णानन्द और मौजबाबाकी पूर्णयोग क्रियासे प्रसन्न होकर यहीं तीन वर्ष योगाभ्यास किया, और दोबारा फिर पधारे। अभी सांगवेद पाठशालाके अध्यापक पं० जीवाराम-जीने तीस वर्षतक गायत्री मन्त्रका जप किया है। इस समय भी कर्णवास और उसके आसपास कई बड़े ऊँचे विरक्त महात्मा रहते हैं। कर्णवासका पुराना नाम भृगुक्षेत्र है। यह भृगुजीका स्थान है। शुम्भ-निशुम्भको युद्धमें मार-कर श्रीदुर्गाजीने यहीं विश्राम किया था, और इसे अपना स्थान बनाया था। वही देवीजी आज सबके कल्याण करने के कारण कल्याणीदेवीके नामसे प्रसिद्ध हैं। उनके मन्दिरपर हमेशा भीड़ रहती है। (देखो चित्र १०) दोनों नवरात्रपर

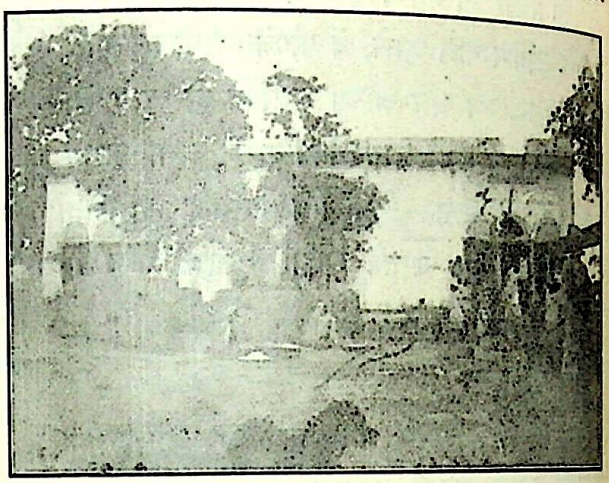

कल्याणीदेवीका मन्दिर, चित्र नं० १०

बड़ा मेला लगता है। यहाँ बत्तीस सौ वर्षकी प्राचीन मूर्तियाँ खोदनेपर प्राप्त हुई हैं। वहाँका स्थान कर्णका कोट कहलाता है। कहते हैं कि राजा कर्णका शिशु शरीर गङ्गाजीसे यहीं निकाला गया था और यहाँ उन्होंने तप भी किया था। इसीसे भृगुजीने आशीर्वाद दिया कि इस स्थानका नाम कर्णवास होगा। राजा कर्णकी यहाँ एक शिला है, जो जल-की चुवानतक चली गयी है। (देखो चित्र ११)

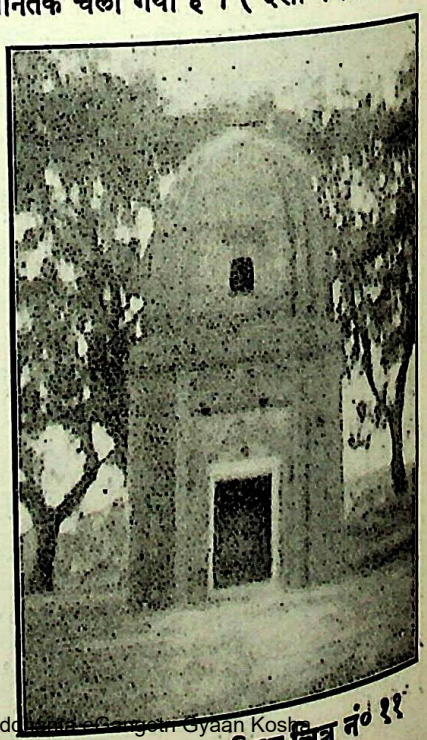

कर्णवासका मन्दिर चित्र नं० ११

CC-O. Jangamwadi Math Collection. Digitized By Siddhanta eGangotri Gyaan Kosha

यहाँका सिंधियाघाट भी दर्शनीय है। यद्यपि अन्य स्थानोंकी भाँति यहाँ भी यह गिरा हुआ पड़ा है। श्रीभूतेश्वर-का प्राचीन मन्दिर इसी घाटपर है। (देखो चित्र १२)

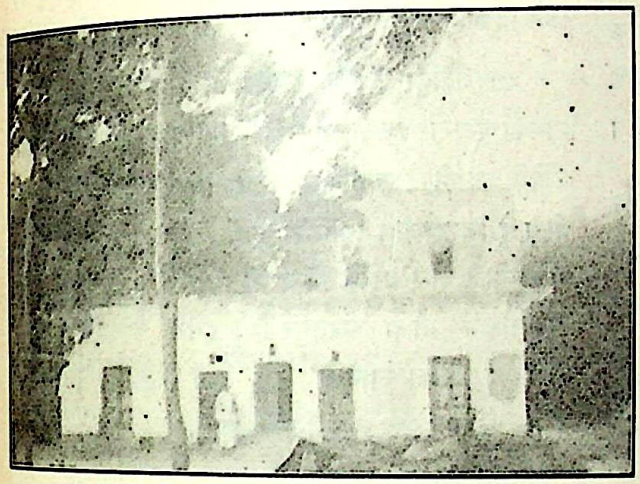

श्रीभूतेश्वरका प्राचीन मन्दिर, चित्र नं० १२

कार्तिकी पूर्णमासी और गङ्गादशहराको यहाँ बड़े-बड़े मेले लगते हैं, जिनमें लगभग एक लाख नर-नारी भाग लेते हैं।

कर्णवाससे तीन मील दक्षिण राजघाट गङ्गाके दाहिने तटपर है। रेल निकल जानेसे इस स्थानका महत्त्व बढ़ गया है। रेलके पुलके दक्षिणमें नावोंका पुल है। पार बबराला है जहाँसे कई ओरको सड़कें गयी हैं।

यहाँसे तीन मील नीचे गङ्गाजीके दाहिने किनारेपर सुप्रसिद्ध नरवर पाठशाला है। यह एक बड़े ही रमणीय स्थानमें स्थित है। जहाँ बड़े अच्छे-अच्छे महात्मा और विद्वान् रहते आये हैं।

यहाँसे एक मीलपर नरोरा नामक नगर है। गङ्गाजीकी दूसरी नहर यहींसे निकली है। नहरके लिये गङ्गामें एक बड़ा बाँध बँधा हुआ है, और धाराको स्थिर रखनेके लिये भी बाँध बाँधे गये हैं।

यहाँसे चार ही मील नीचे दाहिने तटपर सुप्रसिद्ध तीर्थ रामघाट है। यहाँ श्रीबनखण्डेश्वर महादेवका बड़ा प्राचीन मन्दिर है। (देखो चित्र १३) वैसे तो श्रीगङ्गाजी, हनूमान्‌जी, नृसिंहजी, विहारीजी और रघुनाथजीके भी मन्दिर दर्शनीय हैं। कार्तिककी पूर्णिमाको यहाँ समस्त भारतसे यात्री आते हैं। नरोरापर बाँध बँधनेके पूर्व बनारस और मिर्जापुरसे खूब व्यापार होता था, किन्तु अब वह बन्द-सा हो गया है।

यहाँसे लगभग पन्द्रह-सोलह मीलपर लहराघाट है। जहाँ श्रीलहरेश्वरका मन्दिर है। यहाँसे तीन मीलपर सोरों है। पहिले इसका नाम अकलक्षेत्र था परन्तु हिरण्याक्ष दैत्यके वाराह भगवान्‌द्वारा वध किये जानेपर इसका नाम शूकरक्षेत्र पड़ गया। प्राचीन नगरका अवशेष अब केवल एक ढेरी रह गयी है। यहाँ बूढ़गङ्गामें स्नान करनेके लिये यात्री बड़ी दूर-दूरसे आते हैं। यद्यपि इसमें बहुत-सी अस्थियाँ पड़ा करती हैं। किन्तु तीसरे दिन वे सब

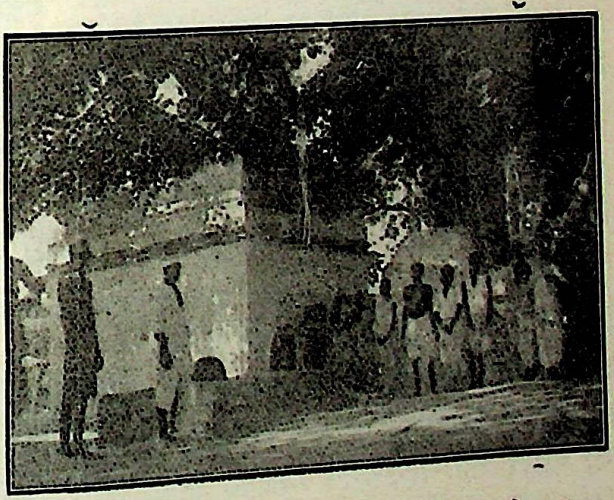

श्रीबनखण्डेश्वरका प्राचीन मन्दिर, चित्र नं० १३

जलरूपमें परिवर्तित हो जाती हैं। यह विचित्र बात यहीं देखनेमें आती है। अगहन शुक्ल एकादशीसे पञ्चमीतक यहाँ एक बहुत बड़ा मेला लगता है, जिसमें नुमायश भी होती है। यहाँके निवासियोंका कहना है कि गोस्वामी तुलसीदासजी यहींके रहनेवाले थे। उनका एक कच्चा मकान भी बताया जाता है। यहाँके अन्य दर्शनीय

CC-O. Jangamwadi Math Collection. Varanasi.Digitized By Siddhanta eGangotri Gyaan Kosh

स्थान बटुकनाथजीका मन्दिर, सोमेश्वरका मन्दिर, सूर्यकुण्ड और श्रीभागीरथीजीकी गुफा है।

इसके उपरान्त दूसरा प्रसिद्ध घाट हमको कचला मिलता है। कहते हैं कि कच्छप अवतार यहीं हुआ था। गङ्गादशहराको यहाँ बड़ा मेला लगता है। यहाँ एक नावोंका पुल है। एक रेलका भी है। यह स्थान खरियामिट्टीके धन्धेके लिये प्रसिद्ध है। यहाँ एक अफ़ीमकी कोठी है।

कचलासे कुछ दूरपर गङ्गाके बाय तटसे तीन मीलपर ककोड़ा नामक स्थान है। कार्तिककी पूर्णिमाका यहाँ एक बड़ा मेला लगता है, जो करीब सात-आठ दिनतक रहता है। इसमें लाखों मनुष्य भाग लेते हैं। इस मेलेमें हाथी, ऊँट, घोड़े, बैल, घोड़ेगाड़ियाँ, बैलगाड़ियाँ बिक्रीके लिये आती हैं।

इसके निकट ही कादरचौक नामक कसबा है जिसे नवाब कादरजङ्गने बसाया था, और एक कच्चा किला भी बनवाया था। किन्तु अब ऊँचे-ऊँचे टीले ही उसकी याद दिलाते हैं। यहाँसे गङ्गातटतक कच्ची सड़क गयी है। पार जानेके लिये नाव मिलती है। उस पार कादिरगंज बसा हुआ है। इसे भी इसी नवाबने बसाया था। यहाँ भी एक पुराना किला बना हुआ है।

कच्ची सड़कद्वारा जानेसे सोलह मीलपर कांपिल मिलता है। यह एक पुराने कगारपर स्थित है, जहाँ पहले गङ्गाजी बहती थीं, वहाँ अब मन्दिरों और स्नानगृहोंकी श्रेणियाँ खड़ी हुई हैं। यहाँ रामेश्वर-नाथ महादेव और कालेश्वरनाथ महादेवके प्रसिद्ध मन्दिर हैं। एक कपिल मुनिकी कुटी स्थान है, जहाँसे नीचे आनेपर द्रौपदीकुण्ड मिलता है। यहाँ एक टीला पुराने किलेका है, जिसके ऊपर तंबाकूकी खेती होती है। आजकल श्रीगङ्गाजी यहाँसे तीन मीलपर हैं। कांपिलसे पक्की सड़क कायमगंजको जाती है, जहाँ वसन्तऋतुमें दो मेले लगते हैं। एक परशुरामजीके मन्दिरपर और दूसरा लालजीदासके मन्दिरपर।

कायमगंजसे पाँच मीलपर शम्साबाद नामक नगर एक पुराने कगारपर स्थित है। विलायती वस्त्र भारतमें आनेके पहले यहाँ सुन्दर वस्त्र बहुत बड़े परिमाणमें बनते थे। यहाँसे एक सड़क श्रीगङ्गाजीको गयी है, जहाँसे पार जानेके लिये नाव मिलती है। पार भारतमें सुप्रसिद्ध ढाही घाट है।

शाहजहाँपुर जिलेमें, शहरसे तीस मील दक्षिण ढाही नामका पुराना कसबा एक ऊँचे टीलेपर आबाद है। इस टीलेके खोदनेपर सुगन्धित भस्म मिलती है, जिससे मालूम होता है कि प्राचीन समयमें यहाँ कई यज्ञ हुए होंगे। गङ्गाजीकी धारा यहाँसे पाँच मील दूर है। ढाही और गङ्गा के बीचमें मौज़ा भरतपुर है। इसमें वानप्रस्था श्रीमती अन्नपूर्णा देवीका स्थान है। यह देवी बड़ी साधु-सेवी हैं। इनके स्थानपर कई साधु निवास करते हैं।

यहाँ प्रतिवर्ष कार्तिककी पूर्णिमाका बहुत बड़ा मेला लगता है। यह पन्द्रह दिनतक रहता है। यह ढाहीसे गङ्गातक फैल जाता है। इसमें पशुओंकी बिक्री बहुत होती है। दूर-दूरसे व्यापारी आते हैं। मेलेमें हर चीज़के बाजार अलग-अलग होते हैं। शाहजहाँपुरसे पक्की सड़क जलालाबादतक है। आगे दस मील कच्चा रास्ता है।

ढाही घाटसे बारह मीलपर फर्रुखाबाद है। यहाँपर विश्रान्तियाँ (पक्के घाट) बहुत बनी हुई हैं, जिनमें शाहजीकी विश्रान्ति विशेषतया दर्शनीय है। (देखो चित्र १४)

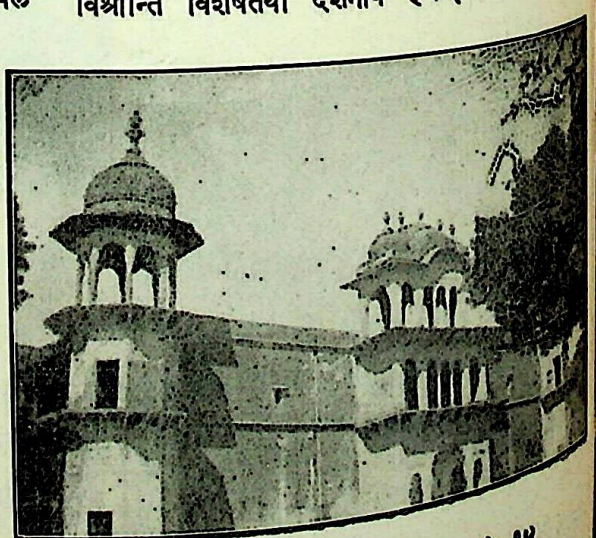

शाहजीकी विश्रान्ति, चित्र नं० १४

CC-O. Jangamwadi Math Collection. Varanasi.Digitized By Siddhanta eGangotri Gyaan Kosha

इसके जोड़की विश्रान्ति कदाचित् भारतभरमें और कहीं नहीं है। घाटपर गङ्गामन्दिर और महाकालेश्वरके मन्दिर बने हुए हैं, थोड़ी दूर चलकर तारकेश्वरका मन्दिर और उनके नादियाका स्थान दर्शनीय है। यहाँ गड्डावाले महादेव, बड़पुरकी देवी, मठियाकी देवी और मिट्टूकुँचाके हनूमान्-जीका मन्दिर प्रसिद्ध हैं। यहाँका व्यापार उन्नतिशील नहीं है। साधोंके छापे हुए लिहाफ विलाययतक जाते थे, किन्तु अब उनका भी काम गिर रहा है। फर्रूखाबाद जिलेका केन्द्र फ़तेहगढ़ है, जो यहाँसे तीन मील दक्षिण, गङ्गाजीके एक ऊँचे कगारपर स्थित है। इसीके दक्षिणमें बागर नाला आकर गङ्गासे मिला है। फ़तेहगढ़में धूमघाटपर पाण्डवोंका गुप्तवास हुआ था। इसी नगरमें गरैयाघाट गर्गमुनिका प्रसिद्ध स्थान है। यहाँसे पक्की सड़क छः मीलपर रजीपुर-तक जाती है, जहाँसे शृंगीरामपुर केवल दो मील रह जाता है, और वहाँके लिये कच्ची सड़क भी है।

पुराणोंमें शृंगीरामपुरकी कथा इस प्रकार है—महर्षि अङ्गिरसके पुत्र शृंगी ऋषि हुए। यह शृंग (सींग) धारण किये हुए थे। इन्होंने बालकपनहीमें राजा परीक्षितको शाप दिया, और सब हाल अपने पितासे कह सुनाया। अङ्गिरस बोले कि हे पुत्र! तूने ब्रह्महत्याके समान पाप किया है, इसलिये तप कर। पुत्रने पिताकी बात स्वीकार करते हुए प्रणाम किया और तपका स्थान पूछा। अङ्गिरस बोले कि तू तीर्थ भ्रमण कर, और जहाँपर तेरे शृंगका पतन हो, वहीं निवास करके तप कर।

इसके बाद शृंगी ऋषिने श्रीगङ्गाजीके किनारे-किनारे यहाँ आकर स्नान किया जिससे उनके सींग गिर गये, और मुनि तपस्यामें संलग्न हो गये। इसके प्रभावसे सब देवता यहाँ आये और उन्हें वरदान दिया। उनकी आज्ञासे शृंगी ऋषिने वैकुण्ठके तुल्य एक नगर बनाया। यही शृंगीरामपुर प्रसिद्ध है।

यहाँपर शृंगी ऋषिका मन्दिर बना हुआ है। अन्य दर्शनीय स्थान रावसाहेबकी विश्रान्ति (देखो चित्र १५)

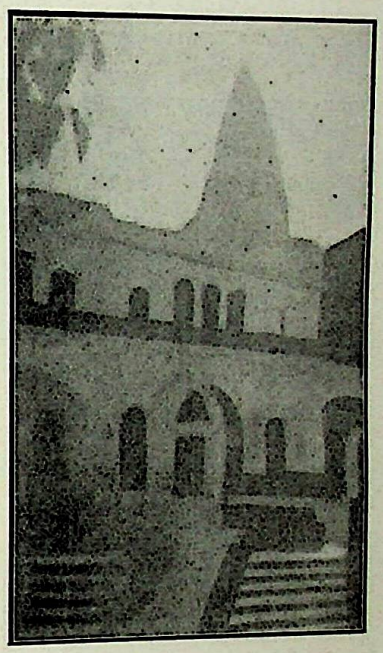

रावसाहेबकी विश्रान्ति, चित्र नं० १५

और खद्दीपुर महाराजकी विश्रान्ति हैं। किन्तु गङ्गाजी अब इनसे दूर हैं। शृंगीरामपुरसे चार मीलपर चियासर नामक एक बड़ा ही रमणीय स्थान है। यहाँ च्यवन ऋषिकी मूर्ति है और च्यवनेश्वर महादेवका मन्दिर भी है।

यहाँसे दो मीलपर जलेसर है। यहाँ याज्ञवल्क्य ऋषिकी स्थापित की हुई याज्ञवल्केश्वर महादेवकी मूर्ति है, जो जागेश्वर महादेवके नामसे प्रसिद्ध है। किन्तु मन्दिर जीर्णावस्थामें है।

यहाँसे चार कोसपर सढ़ियापुर है। यहाँ तीन शिवालय हैं। एक मौनीबाबाकी स्थापितकी हुई पाठशाला है। थोड़ी दूरपर दूल्हादेवीका मन्दिर है।

यहाँसे तीन कोसपर कन्नोजका राजघाट है जहाँसे एक कोस उत्तरकी ओर कन्नौज नगर है। यहाँका घाट कच्चा है। धारा बदलती है। सत्तमें लाखनके किलेका खंडहर

CC-O. Jangamwadi Math Collection, Varanasi.Digitized By Siddhanta eGangotri Gyaan

है। यह लगभग चार खण्ड ऊँचा है। यहाँ पुरानी इमारतोंके चिह्न जैसे कोठे आदि खोदनेपर निकलते हैं। रजगिरका किला भी ऐसा ही है। रास्तेमें गौरीशङ्कर महादेवका मन्दिर है (देखो चित्र १६)। अजयपालका

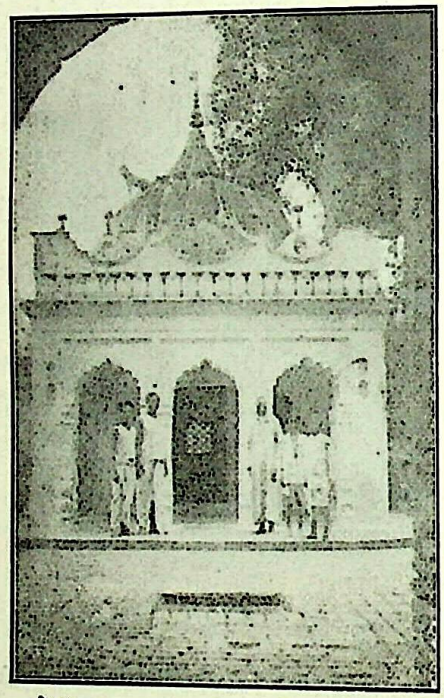

गौरीशङ्करका मन्दिर, चित्र नं० १६

मन्दिर नगरहीमें है (देखो चित्र १७)। फूलमतीदेवीका भी मन्दिर शहरहीमें है (देखो चित्र १८)। यहाँ चैत्र और क्वारमें नवदुर्गाका बड़ा मेला लगता है। कन्नौजके आसपास सुन्दर बगीचे हैं। यह नगर अतरके लिये बहुत

फूलमतीदेवीका मन्दिर, चित्र नं० १८

प्रसिद्ध है। यहाँसे भारतके भिन्न-भिन्न भागोंमें अतर भेजा जाता है। कन्नौजसे तीन मीलपर सारोंमें गोवर्द्धनीदेवीका प्रसिद्ध मन्दिर है। यहाँ चैत सुदी चौथको पुरुषोंका बड़ा मेला लगता है। दूसरे मंगलको स्त्रियोंका वैसा ही मेला लगता है। चिन्तामणिका स्थान कन्नौजसे दो मील है। यहींपर रामघाट (देखो चित्र १९) जीर्णावस्थामें अब भी

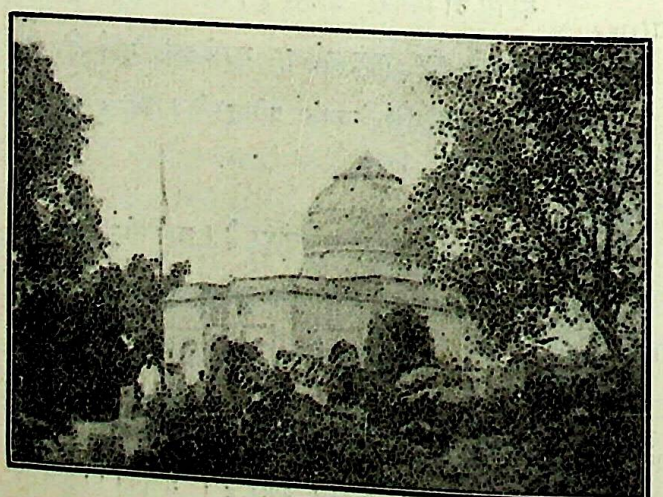

अजयपालका मन्दिर, चित्र नं० १७

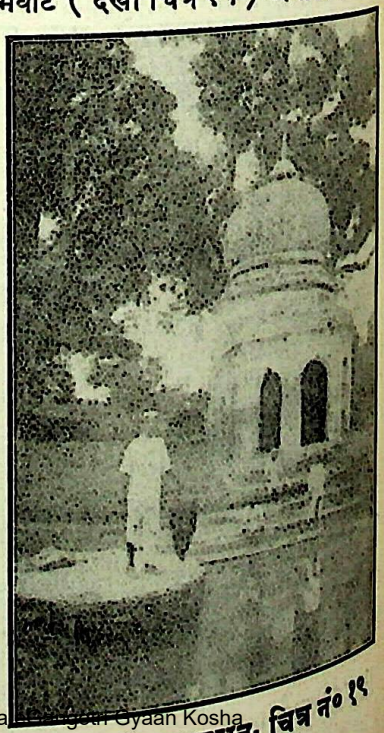

चिन्तामणिका स्थान, चित्र नं० १९

CC-0. Jangamwadi Math Collection, Varanasi.Digitized By Siddhanta eGangotri Gyaan Kosha

देखनेको मिलता है। कन्नौजमें मन्दिर बहुत हैं। अधिकतर शिवजीके ही हैं।

यहाँसे हरदोई जिलेको असबाब और यात्री लेकर नाव जाती है। गङ्गाके बायें तटपर हरदोई जिलेमें बिलग्राम अच्छा नगर है। नाज़िम हाकिम मेंहदीअलीखाँने दो बाजार भी बनवाये थे। यहाँ अमृतबान और घन अच्छे बनते हैं। नक्काशी किये हुए दरवाजे और अन्य वस्तुएँ भी बनती हैं।

कन्नौजसे सात कोस गङ्गाजीके उत्तर तटपर कानपुर जिलेमें नानामऊ नामक स्थान है। यहाँ कार्तिकी पूर्णिमाको अच्छा मेला लगता है। यहाँ मुर्दे बहुत दूर-दूरसे आते हैं। लोकोक्ति है—

'देश भरका मुर्दा, नानामऊका घट'

नानामऊसे चार मीलपर सेंग है। यहाँसे एक मीलपर शृंगी ऋषिका मन्दिर है। (देखो चित्र २०) सैवंस् यहाँ-

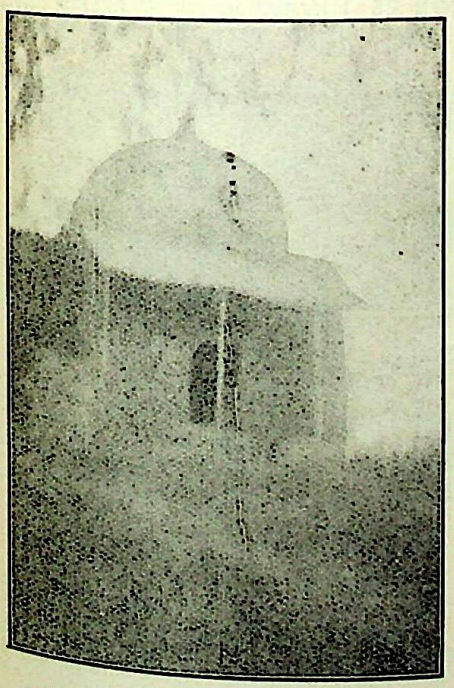

शृंगी ऋषिका मन्दिर, चित्र नं० २०

से दो मील है। यहाँ मालसिला देवी, (देखो चित्र २१) बलखण्डेश्वर महादेव और महावीरजीके मन्दिर हैं।

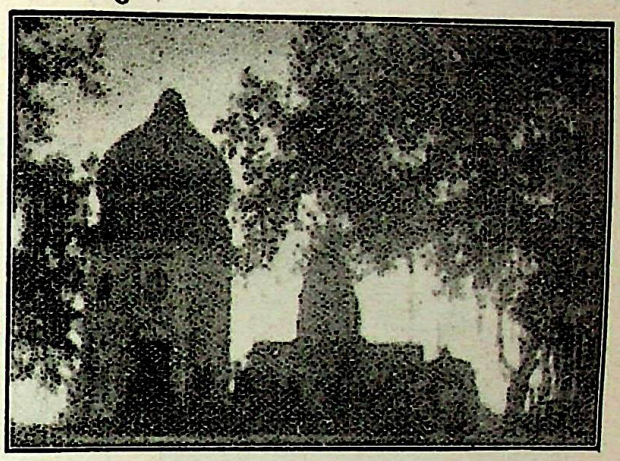

बलखण्डेश्वर महादेव, महावीरजीके मन्दिर, चित्र नं० २१

सेंगसे दो मीलपर जैसरमऊमें गंगेश्वर महादेवका मन्दिर है। यहाँसे दो मीलपर राधन एक बड़ा मौजा है। कहते हैं किसी भूकम्पमें आधी राधन लोट गयी थी। उसी समय यहाँकी चतुर्भुजी देवी पृथ्वीसे निकल आयी थीं। यहाँ मेला लगता है।

यहाँसे पाँच मीलपर सरैयाँका पक्का घाट है। यहाँ तीन पक्के घाट बने हुए हैं। यहाँ नीलकण्ठेश्वर महादेवका दर्शनीय मन्दिर है। (देखो चित्र २२) मीलभर अंदर जानेपर

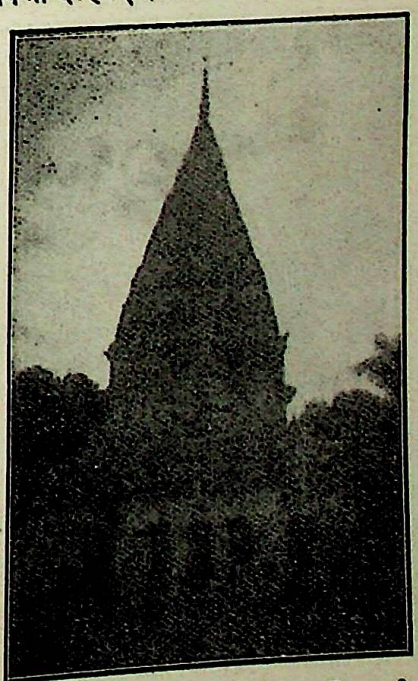

नीलकण्ठेश्वर महादेवका मन्दिर, चित्र नं० २२

CC-0. Jangamwadi Math Collection. Varanasi. Digitized by eGangotri Gyaan Kosha

वीरेश्वर महादेवका प्रसिद्ध मन्दिर मिलता है (देखो चित्र २३)

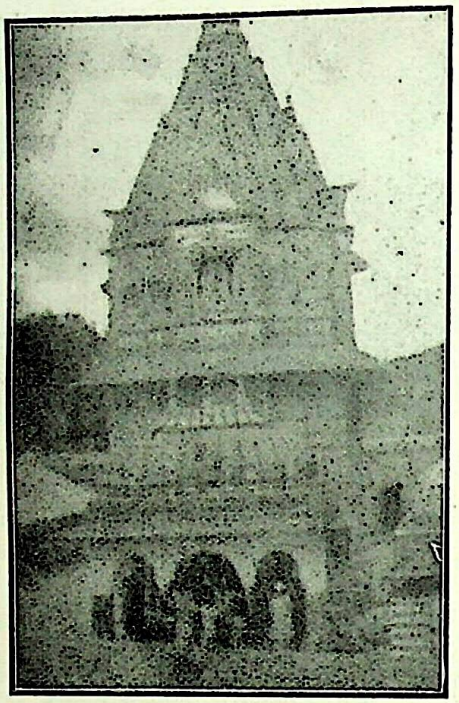

वीरेश्वर महादेवका मन्दिर, चित्र नं० २३

जंगलकी ओर अश्वत्थामा (देखो चित्र २४) और दूधेश्वरके

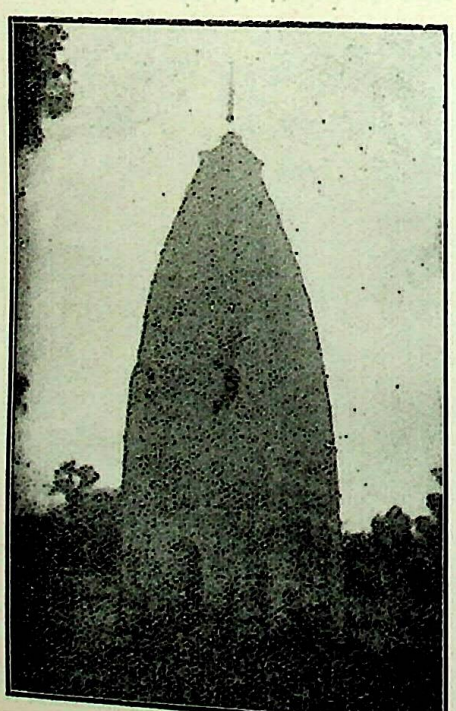

अश्वत्थामाका मन्दिर, चित्र नं० २४

प्राचीन मन्दिर हैं (देखो चित्र २५) सरैयाँसे चार मीलपर वरुआ नामक स्थान है। यहाँ एक संन्यासी रहते हैं।

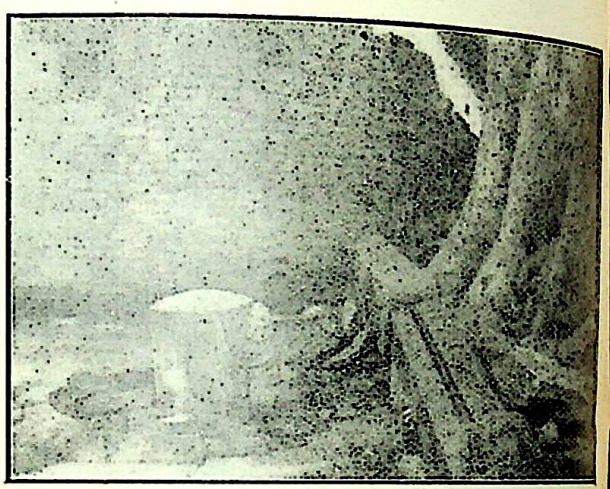

दूधेश्वरका प्राचीन मन्दिर, चित्र नं० २५

यहाँसे एक मीलपर बन्दीमाताका प्रसिद्ध मन्दिर है (देखो चित्र २६) जिसकी स्थापना जानकीजीने स्वयं की

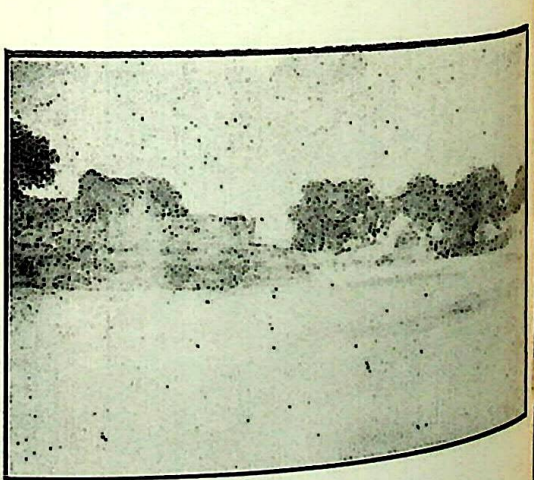

बन्दीमाताका मन्दिर, चित्र नं० २६

थी। इसके आगे पटकापुर है जहाँसे बिठूर केवल दो मील रह जाता है।

बिठूरमें ब्रह्मावर्तकी खूँटी (देखो चित्र २७, पेज नं० १४१३) सीताकुण्ड, सीतारसोई, और मीनार (देखो

CC-O. Jangamwadi Math Collection, Varanasi.Digitized By Siddhanta eGangotri Gyaan Kosha

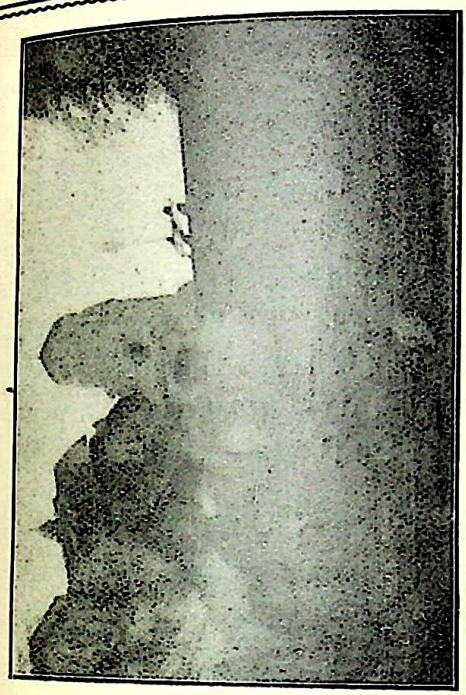

ब्रह्मावर्तकी खूँटी, चित्र नं० २७

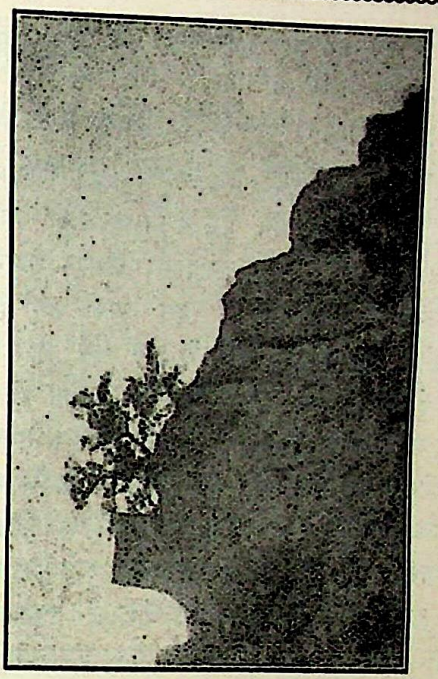

ध्रुवका किला नं० १, चित्र नं० २९

चित्र २८) स्वामी आत्मानन्दका मन्दिर, श्रीरामचन्द्रजीका मन्दिर और राजा ध्रुवका किला, (देखो चित्र २९ और ३०) दर्शनीय हैं। उस पार परियर नामक ग्राम है, जिसके निकट ही महुआ झील नामक सुन्दर

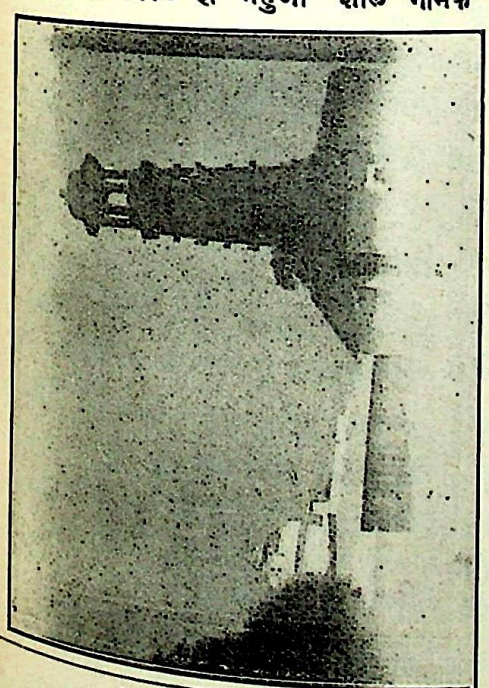

सीताकुण्ड, सीता रसोई, मीनार, चित्र नं० २८

ध्रुवका किला नं० २, चित्र नं० ३०

जलाशय है। कार्तिकी पूर्णिमाको यहाँ बड़ा मेला लगता है जिसमें लगभग एक लाख मनुष्य भाग लेते हैं। यहाँसे पन्द्रह मील नीचे कानपुरका प्रसिद्ध नगर है। इसका वर्णन अगले लेखमें किया जायगा। *

* श्रीगंगाजीके सम्बन्धमें मैंने जो सामग्री इकट्ठी की है, उसके आधारपर यह लेख लिखा गया है। 'कल्याण'के प्रेमी पाठकोंसे निवेदन है कि इसमें जो त्रुटियाँ रह गयी हों उनको वे मुझे बतानेकी अवश्य कृपा करें। यदि उनके पास श्रीगंगाजीके किनारेके किसी दर्शनीय स्थान, घाट, मन्दिर इत्यादिका चित्र हो, तो उसे वे मेरे पास दारागंज, प्रयागके पतेसे भेजनेकी कृपा करें।

CC-O. Jangamwadi Math Collection. Digitized By Siddhanta eGangotri Gyaan Kosha

रूप और साधना

(लेखक—श्रीहरिहरनाथजी डुकू एम० ए०)

हमारे धार्मिक साहित्यकी एक विशेषता यह है कि स्थान-स्थानपर और बातोंके साथ ईश्वरके विराट् रूपका वर्णन पाया जाता है। श्रीरामचरितमानसमें, श्रीमद्भागवतमें, गीतामें और अनेकों धर्मग्रन्थोंमें इस रूपकी चर्चा है। अपनी छोटी सफलताओंपर ऐंठनेवाले, इस अल्प जीवनको मदान्ध हो असीम समझनेवाले, थोड़ी-सी प्रशंसा पाकर, दो-चार मस्तकोंका अपने सामने नत होते देखकर रामको भूल जानेवाले मनुष्य नामके प्राणीके लिये आचार्योंने यह आवश्यक समझा कि उसकी लघुताके गर्वको भुला देनेके लिये ईश्वरके एक ऐसे महान् स्वरूपका आदर्श उसके सामने रक्खा जाय कि वह मानवजीवनकी तुच्छताको और इसकी अस्थिरताको समझे जो कि, जैसा कि अध्यात्म-रामायणमें कहा है, एक हिलते पत्तेकी नोकपर लटकती हुई ओसकी बूँदके समान है, राम जाने कब मिट्टीमें मिल जाय, ईश्वरकी अपारताका ध्यान दिलानेके लिये विराट्-रूपका विचार निस्सन्देह सहायक होता है, वैसा ही जैसा कि सौर जगत्के चमत्कारका अध्ययन और चिन्तन, लेकिन इस रूपमें एक कमी है। जिस साधकका उद्देश्य हर एकको राममय जानना है, जिस साधककी लालसा है कि प्रत्येक वस्तुमें प्यारेकी सूरत देखूँ, उसके लिये यह रूप विशेष सहायक नहीं होता। विराट्रूपका ध्येय तो अपने बड़प्पनके भ्रममें सोते हुए व्यक्तिकी आँखें खोलना है। जब आँखें खुल गयीं, यह विचार मनसे हट गया कि मेरी महत्ता, मेरा अस्तित्व महान् है, और इसके स्थानमें यह परम मधुर विश्वास आ गया कि—

उर प्रेरक रघुबंसबिभूषन

—इसके बाद, खुल जानेके बाद आँखें क्या देखें? यह समस्या विराट्रूपसे हल नहीं होती। इस समस्याको सुलझानेके लिये श्रीदुर्गासप्तशतीके पाँचवें अध्यायकी शरणमें जाना पड़ता है, क्योंकि जिस मधुर सौन्दर्यसे इसका उत्तर वहाँ मिलता है और कहीं आसानीसे शायद न मिल सके।

शुम्भ और निशुम्भके तिरस्कारसे अधिकाररहित सब देवता, अपराजितादेवीका स्मरण करने लगे क्योंकि आपत्ति-कालमें वे और किसको पुकारते! दुखी बालकके आँसू सिवा माँके और किसको याद कर सकते हैं। सब देवता भगवतीका स्मरण करने लगे, उनके गुणोंको याद कर-करके उनकी स्तुति देवताओंने की, इस स्तुतिको प्रेमसे पढ़नेपर हृदय अकथ सुखसे भर जाता है, क्योंकि हमें यह मालूम होता है कि जिस माँको हम दूर समझकर दुखी और असहाय बने रोते हैं वे तो एकदम हमारे पास हैं। इस स्तुतिमें देवताओंने कहा—

या देवी सर्वभूतेषु चेतनेत्यभिधीयते।
नमस्तस्यै नमस्तस्यै नमस्तस्यै नमो नमः॥

सब प्राणियोंमें चेतनारूपसे जो देवी बसी हुई हैं, जो चैतन्य हममें है वह देवीके अस्तित्वका ही द्योतक है, उस देवीको हम नमस्कार करते हैं, बार-बार उसको नमस्कार करते हैं।

देवी सर्वभूतेषु बुद्धिरूपेण संस्थिता।

देवी सबोंमें बुद्धिरूप बनकर रहती हैं, अगर हम विचार कर सकते हैं तो इसीलिये कि माँ बुद्धिरूप होकर हमें विचार करनेमें सहायता देती हैं।

देवी सर्वभूतेषु निद्रारूपेण संस्थिता।

दिनभर काम करते-करते जब हम थक जाते हैं, माँ नींद बनकर हमारे पास आती हैं, रोज़ आती हैं, बिना बुलाये स्वयं आती हैं लेकिन हम उन्हें पहचान नहीं पाते।

देवी सर्वभूतेषु क्षुधारूपेण संस्थिता।

माँ चाहती हैं कि क्योंकि उन्होंने हमें शरीर दिया है इसलिये हम उसकी रक्षा करें क्योंकि यह शरीर परमार्थ-साधनमें हमारी मदद करता है, इस शरीरकी हम रक्षा करें इसलिये माँ क्षुधाके रूपसे, भूख बनकर, इस शरीरकी रखवालीमें हमारी सहायक बनती हैं।

देवी सर्वभूतेषु छायारूपेण संस्थिता।

माँको हम इतने प्यारे हैं कि वे हमसे अलग रह ही नहीं सकती हैं, सदा हमारे साथ हमारी छाया बनी फिरती हैं।

CC-O. Jangamwadi Math Collection. Digitized By Siddhanta eGangotri Gyaan Kosha

देवी सर्वभूतेषु शक्तिरूपेण संस्थिता।

जो कुछ हम करते हैं, छोटा या बड़ा कोई भी काम, माँ शक्ति बनकर हमें उस कामके पूरा करनेमें सहायक बनती हैं और कार्यपूर्तिका सुख हमें प्रदान करती हैं।

इसी प्रकार इस स्तुतिमें देवताओंने देवी भगवतीके अनेक गुण गाये हैं जिसे पढ़कर यही मालूम पड़ता है कि माँ हमारे एकदम आँखोंके सामने हैं। माँ बड़ी कौतुक प्रिय हैं। कभी वे तृष्णारूप बनकर हमारे जीवनमें आती हैं। हमारा इम्तिहान लेती हैं। हमारे क्रोध, लोभ, मोहकी परीक्षा करती हैं। लेकिन हम जब घबरा जाते हैं तो माँ शान्ति बनकर सान्त्वना देनेमें देर नहीं करतीं। इस संसारमें जो हम अनेक जातियाँ, श्रेणियाँ, कोटियाँ, भेद देखते हैं माँ ही इनका कारण है, यह जाति—विमुक्त संसार माँका ही रूप है। माँ बड़ी प्यारी हैं! वे लाज बनकर हमारे अवगुण ढक लेती हैं। माँ चाहती हैं कि हम उनको याद करें। माँ चाहती हैं कि हम इसमें पूरा विश्वास करें कि वे सचमुच माँ हैं। इसलिये दुर्गा माँ हमारे हृदयमें श्रद्धारूपसे रहती हैं। जहाँ हम जाते हैं, माँ आँखोंके सामने सदा रहती हैं, कान्ति बनकर वे हर वस्तुमें हमें अपने तईं दरसाती हैं—ऊपर चन्द्रमामें, नीचे मोतियोंपर, अपने भाई, अपनी बहिनोंके मुखड़ोंपर सुखकी, स्वास्थ्यकी कान्ति बनकर। हम सुखी रहें माँकी यही एक इच्छा है। हम अपनी अभिलाषाएँ यथोचित पूरी कर पायें इसलिये माँ लक्ष्मीरूप बनकर हमारे हाथोंमें आ जाती हैं। हम उन्हें भूल न जायँ जिनकी हमपर सदा कृपा रहती है, हम उन्हें भूल न जायँ जिनको हमारी सहायताका एकमात्र आसरा है, हम अपने सुविचार, अपने सुन्दर विश्वास, अपने सत्य वचन भूल न जायँ इसलिये माँ स्मृति बनकर हमारे हृदयमें वास करती हैं। जो दुखी हैं उनका दुख हमें समझानेके लिये, हृदयमें मानवता सञ्चार करनेके लिये, पार्थिवश्रेणीसे ऊपर हमें उठानेके लिये, अपनी ओर एक पद हमें बढ़ानेके लिये, माँ हमारे हृदयमें दया बनकर रहती हैं। जब हम सब प्रकारसे सुखी रहते हैं, खानेसे, पीनेसे, पहननेसे, ओढ़नेसे, सब प्रकारसे जब हम संतुष्ट होते हैं तब माँ तुष्टिरूप बनकर हमें अपनी याद दिलाने आती हैं। माँ बड़ी प्यारी माँ हैं। हमारा सुख ही उनका सुख है। वे हमसे खेल भी करती हैं। कभी खेल-खेलमें वे हमें तंग भी करती हैं—हास्य-प्रिय, कौतुक-प्रिय, माँ ही जो ठहरीं! हमारा मचलना देखकर वे सुख पाती होंगी। जैसे कोई माँ बच्चेसे अपने मुँहपर चेहरा लगाकर खेल करे और उसके डर जानेपर वह चेहरा फेंक देती है और फिर माँ-बेटा दोनों खेलपर हँसते हैं वैसे ही माँ दुर्गा भ्रान्तिरूप बनकर हमसे खेलती हैं। वे जान-बूझकर हमारे लिये भ्रम उत्पन्न कर देती हैं। वे जानती हैं कि हमारा कोई अनर्थ तो हो ही नहीं सकता है, जब माँ स्वयं देखरेख करती हैं, स्वयं हमसे खेल करती हैं तो अनर्थ कैसा? इसलिये माँ भ्रान्ति बनकर कभी-कभी हमसे खेलती हैं। लेकिन हम अज्ञान बालकके समान इस भ्रममें न माँका खेल समझ पाते हैं, न उनका कौतुक-प्रेम, न मधुर स्वभाव! मूर्ख बालकके-ऐसे हम रो उठते हैं। और माँ मुस्कुराती हैं!!

श्रीदुर्गासप्तशतीके पाँचवें अध्यायकी स्तुतिपर मनन करनेसे ऐसे विचार मनमें उत्पन्न होते हैं। माँ कितनी प्यारी हैं, कितनी सच्ची माँ हैं, कितनी पास रहती हैं, हर समय कितना हमारा ध्यान रखती हैं, तरह-तरहके रूप बनाकर वे हमें सुखी बनानेमें कैसी लगी रहती हैं—ऐसे भाव इस स्तुतिके चिन्तन करनेसे द्रवीभूत होते हैं। विराट्-रूपके ध्यानसे अपने जीवनकी लघुताका विचार होनेके पश्चात्, झूठे बड़प्पनकी नींदसे जगनेके बाद आँखें क्या देखें? उसका उत्तर इस स्तुतिसे मिलता है। मोहनिद्रासे खुली आँखें यह नया कौतुक देखें। माँकी सर्वव्यापकता, प्रत्येक वस्तुके सौन्दर्य और कान्तिमें माँकी मुसक्यान, छाया बनकर माँका साथ-साथ फिरना, प्रत्येक वस्तुके चैतन्यमें माँके दर्शन—नींदसे खुली आँखें यह कौतुक देखें। और शायद यही देखनेके लिये माँने हमें दो-दो आँखें दी हैं। इस सत्यको हम माँके रूपमें देखें या और किसी रूपमें, सीता कहें या राम, बात एक ही है क्योंकि जैसा भक्तवर अमर तुलसीने कहा है—

गिरा अरथ जल बीचि सम कहिअत भिन्न न भिन्न।

CC-O. Jangamwadi Math Collection, Varanasi.Digitized By Siddhanta eGangotri Gyaan Kosha

हिरण्याक्ष-विभीषिका अथवा अर्थका अनर्थ

(लेखक—पं० श्रीशिववत्सजी पाण्डेय, एम०ए०, सा० शास्त्री)

(१)

अर्थकी ज्वालाएँ विकराल
भस्म करती जातीं जग-शान्ति !
पान करतीं मानवता-रक्त !!
बढ़ातीं ताप, वेदना भ्रान्ति !!!

(२)

अर्थ ? जो चतुर्वर्गका प्राण ?
अर्थ, जो संसृति-सुखका सार ?
वही उपजाता आज अनर्थ !
वही कर रहा सृष्टि-संहार !!

(३)

कहें यदि इसको शिव ? शं-कर ?
नहीं, वह बन कर प्रलयंकर !
विघ्नहर-प्रभव, सौम्य, तोषक,
स्थिति-स्थापक जगका तमहर ।

(४)

अरे यह तो पिशाचकी मूर्ति !
क्रूर यह काल मेदिनीका !
कराता हिरण्याक्षका स्मरण—
नहीं, सुस्पष्ट रूप उसका !

(५)

आज अचलापर यह हलचल !
क्लेशका उर्मिल पारावार !
आज वेदोंका यह निर्वेद !
अर्थका ही तो अत्याचार !

(६)

आजके अस्त्र ! आजके शस्त्र !
आजके युद्ध ! आजकी आग !
घोर धू धू ! धाँ धाँ !! ध्रां ध्राम् !!!
उसीके परम भयंकर राग !!!

(७)

मनोहर अर्थ ! हृदयहर अर्थ !
अरे उसका ऐसा व्यापार !!
कनक-घट सचमुच विष-रस भरा !!!
पाहि विश्वेश ! पाहि कर्तार !

(८)

कभी धर शूकरका अवतार,
बचाई तुमने श्रुति-मर्याद,
किया अभिनव धर्म-स्थापन,
मिटाया धरणीका अवसाद ।

(९)

कहाँ हो आज चराचरपते !
कहाँ हो 'यस्य निश्वसित वेद' !
तुम्हारे भी ऊपर आपत्ति ।
करोगे अब तो अर्थोच्छेद ?

CC-O. Jangamwadi Math Collection, Varanasi.Digitized By Siddhanta eGangotri Gyaan Kosha

भगवन्नाम-जप

कल्याणके 'नामजपविभाग' की प्रार्थनापर ध्यान देकर इस बार 'कल्याण' के पाठक-पाठिका, भाई-बहिनोंने बहुत ही उत्साहके साथ कार्य किया। होलीतक दस करोड़ मन्त्रजपके लिये प्रार्थना की गयी थी—परन्तु अबतककी ३६८ स्थानोंसे आयी हुई सूचनाके अनुसार २५४१६७६०० मन्त्र-जप-संख्या होती है। नाम जोड़नेसे इससे सोलह गुनी होगी। गत वर्ष लगभग तेरह करोड़ ही हुई थी। पत्रोंसे मालूम हुआ है कि इस वर्ष कई स्थानोंपर कई महानुभावोंने बहुत ही उत्तम उद्योग किया। उन सब सज्जनोंके नाम प्रकाशित करके हम उनके महत्त्वको घटाना नहीं चाहते। कई स्थानोंसे तो ऐसी सूचनाएँ आयी हैं कि उन्होंने जीवनभरके लिये जप करनेका नियम ले लिया है। जिन भाइयों और बहिनोंने इस महान् यज्ञके करने-करानेमें योग दिया, उन सबके हम बड़े ही कृतज्ञ हैं। प्रार्थना है, यह दया सदा बनी रहे और उत्तरोत्तर बढ़ती ही रहे। जिन स्थानोंसे सूचनाएँ आयी हैं उनके नाम ये हैं—

अकबरपुर, अकबरपुरकोट, अगुवानपुर, अजनोद, अजमेर, अडास, अमरकोट, अमरोधा, अहमदाबाद, आगरा, आगासौद, आजनौद, आदिग्राम, आधारीखुरहा, आरमूर, आरा, इन्दौर, इलाहाबाद, इलिचपुर, ईगुईमाघोगढ़, ईसागढ़, उकाडा, उदनाबाद, उन्नाव, ऊना, एकसंबा, एरच, एलनाबाद, औरैया, औरंगाबाद, ऋषीकेश, कच, कचरापाड़ा, कजरैली, कड़ाकोट, कण्डाहर, करनाल, कराची, कलकत्ता, कलानौर, कहानी, काठमांडू (नेपाल), कादी, कानपुर, कानारपुर, कापरेन, कालाकाँकर, कालाबड़, काशीपुर, किलिन्दिनी (केनिया), केशरिया, कैलगढ़, कैलास, कुचवाड़ा, कुठौदा, कुन्दन, कुंभारबंध, कोटकपूरा, कोटलीअरूरा, कोयली, काँकर, खम्भात, खरालो, खुदागंज, खैराबाद, खैरनगर, खोंधली, गर्च, गजना, गढ़पुरा, गढ़सिवानी, गढ़-उमरिया, गढ़ेबा, गया, गाजियाबाद, गारासणी, गावाँ, गुंडर-देही, गुलवर्गा, गोड्डा, गोधरा, गोढ़ी, गोरखपुर, गोलरा, गोला-घाट, गौतमपुरा, गौरंगचढ़, गंगानगर, गंगापुर, गंधावल, घमहापुर, घारुटा, चकमहेली, चन्दौसी, चरथावल, चम, चाबुआ, चिउटाहा, चिच, चिन्तामणिचक, चिरईडोंगरी, चुरू, चोमू, चाँदा, छतरपुर, छपरा, छीपाबड़ोद, जगनेर, जबलपुर, जलगाँव, जलालखेड़ा, जलालपुर, जमालपुर, जयपुर, जहुली, जाखलमण्डी, जालन्धरछावनी, जुसा, जूनागढ़, जोगीमठ, जोडियाबन्दर, जोधपुर, झगरपुर, झींझक, टिकारी, टीटोएंडल (Mtito Andel केनिया), टेहटा, डभोई, डाल्टनगंज, डिलीपुर, डेगाना, डेरा, डेरागोपीपुर, डुमरिया, डोमरियागंज, तलवन्दीखुर्द, तारीन बहादुरगंज, तुरकौलिया, तुलसीपुर, तांदुर, थुमहा, दतिया, दन्तोलापट्टी पुंगराऊँ, दमोह, दहीखेड़ा, दादर, दामड़ी, दामोदरपुर, दिडरानगढ़िया, दियोसी, दिलीप नगर, दिल्ली, दीवानचौक, देवबन्द, देहरादून, देहरी, दुरान, दोडाइचा, दाँता, धोल्का, धनौरामण्डी, धुलिया, नजीबाबाद, नडिआद, नदवा, नवादा, नवाबगंज, नयागाँव, नयी-दिल्ली, नरेन्द्रनगर, नवसारी, नसरपुर, नागपुर, नागलारूँध, नापा, नापासर, नार, नारायणपुर, निजामाबाद, नियाजीपुर, निहतौर, नुवालबनेड़ा, नेसदा, नौगराँ, नाँदुरा, पछेगाँव, परसरामपुर, प्रभासपाटन, पसान, पाण्डेपुर, पापा (Mpwapwa केनिया), पायल, पालीताना, पिण्डीघेब, पिथौरागढ़, पिलखाना, पीपलरावा, पीलुदराँ, पुरकाजी, पुरानागंज, पूना, पेटलाद, पेंड्रारोड़, पैरी, पोखरी, पोरबन्दर, पोरा, पाँढुरना, पिंजरी, फतेहगढ़, फतेहपुर, फलधरा, फिल्लौर, फीरोज़पुर, फूलमण्डी, फैजाबाद, बड़काराजपुर, बड़ागूढ़ा, बस्ती, बड़ौदा, बच्छराना, बनवासी, बनारस, बम्बई, बम्बर्डे, ब्यावरा, बरनाला, बरेली, बलसार, बाणपुर, बारसुईधार, बाराबंकी, बालसमुद, बालाघाट, बासणा, बासुदेवपुर, बहोलियाबिगहा, बाँकानेर, बाँकुड़ा, बाँदा, बिनेका, बिराटनगर, बिलासपुर, बिहारशरीफ, बीकानेर, बुगराशी, बेगमाबाद, बेणचिनमर्डि, बेसमा, बैतूल, बोनकाट्टा, भडरथ, भरतपुर, भभुआ, भवानीपाटन, भटेका खामपर्जा, भटपुरा, भीलोड, भुजनगर, मवईखुर्द, मल्लेश्वरम्, महुआहव, मनजगाँव, मच्छरपुर, मसलीपट्टन, महनार, महेसाना, मद्रास, महुआबन्दर, मवईरहायक, मारवाड़ जंकशन, माँझी,

CC-0. Jangamwadi Math Collection, Varanasi.Digitized By Siddhanta eGangotri Gyaan Kosha

माँगरोल, मांडल, मांडवला, मिरजागंज, मिर्जापुर, मुजफ्फर-नगर, मुरैना, मुंगेर, मूसानगर, मूंदी, मेरठ, मोतिहारी, मौठ, रतनगढ़, रजोई, रतलाम, रसूलाबाद, रामपुरा, रायपुर, राधनपुर, रायपुर (मेवाड़), रामबाग, राजकोट, रामगढ़, रियासी, रुड़की, रूण, रोहतक, लक्ष्मणगढ़, लश्कर, लक्कुथ, लखनऊ, लाहरला, लाहौर, लाडौल, लातेहर, लीमारा, लुणावाड़ा, वरंडा, वळा, वरेवा, वालोद, विनोदपुर, विलन्दा, विसनगर, विश्वनिया, वीरमगाँव, वैहर, वैरी, वोंद, शमियरगंज, शाहजहाँपुर, शिकारपुर, शिवसागर, शेखूपुरा, शेरपुर, शेगाँव, शोलापुर, सरदारशहर, सरसर, सरलाही, सहजनवा, सरमालियाँ, सरसा, सहावन, संडावता, सातोदड, साद्रा, सांडवा, सिरसोली, सिआणी, सिवनी, सिंगापुर, सीमलखेड़ी, सीतापुर, सुढार, सुभानपुर, सुन्दर, सूरत, सूरतगढ़, सोनाड़, हरीया, हरद्वार, हरीपुरा, हँडिया, हरदा, हरसूद, हँसुआ, हाथरस, हिरेवागवाड़ी, हिस्सार, हुमेलवा, हुबली, हैदराबाद (दक्षिण), होशंगाबाद, होसिर, त्रिमुहान।

उपालम्भ

छिपे हो क्यों मुझसे छविमान।
वहाया तुमने मेरा ज्ञान!
बरस रही हैं सुरभि-सुमन मगमें शाखाएँ बाला।
मधुर गीत गा-गाकर मधुकर उड़ते ज्यों घनमाला।
तुम्हारे स्वागतमें मतिमान।
वहाया तुमने मेरा ज्ञान!
मरकत मणि-सी यह यमुनाकी तरल तरंगित धारा।
चूम-चूम पदरज कर देती प्लावित कूल-किनारा।
दिया इसने है जीवन-दान!
वहाया तुमने मेरा ज्ञान!
झीनी-झीनी ज्योत्स्ना है इस लता-कुंजमें आती।
शय्या किसलयके मुकुरोंमें थिरक-थिरककर जाती।
तुम्हारी बिखर रही मुस्कान।
वहाया तुमने मेरा ज्ञान!
मेरी आशा-अभिलाषाका छोर नहीं अब प्यारे!
क्या झुरमुटकी ओट देखते नटवर! न्यारे-न्यारे!
तरसते हैं मेरे ये प्रान!
वहाया तुमने मेरा ज्ञान!
आते-आते ठिठक गये क्यों निर्जन बन है सूना।
आओ कुंज-कुटीको भर दो सुखसे, किन्तु न छूना!
करूँगा अभी-अभी मैं मान!
वहाया तुमने मेरा ज्ञान!
आ-आकरके पास नित्य तुम मुरली मधुर बजाते।
ज्ञान-समाधि भंग कर मेरी बन-बन नाच नचाते।
मोहनी डाली डली महान!
वहाया तुमने मेरा ज्ञान!

CC-O. Jangamwadi Math Collection. Varanasi. Digitized by Siddhanta eGangotri Gyaan Kosha

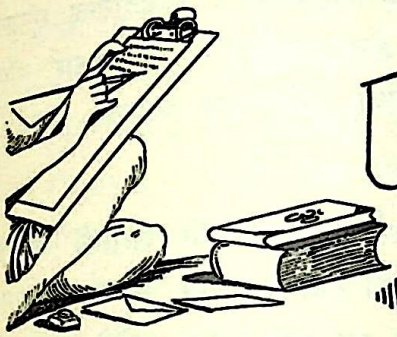

परमार्थ पत्रावली

(श्रीजयदयालजी गोयन्दकाके पत्र)

(१)

भगवान्‌की स्मृति अधिक रहनेका उपाय पूछा, सो वह संसारसे वैराग्य और भगवान्‌में प्रेम होनेसे रह सकती है। केवल बातें लिख देनेसे कुछ नहीं हो सकता; धारण करनेसे ही होगा।

सत्संग एवं सद्‌ग्रन्थोंद्वारा भगवद्भजन, भक्ति, ध्यान, वैराग्य तथा ज्ञानकी बातें एवं भगवान्‌के प्रभाव और गुणानुवादकी बातें प्रेमसहित सुनने-पढ़नेसे भगवान्‌में श्रद्धा होनेपर भगवान्‌की स्मृति बहुत ही अधिक रह सकती है।

इस प्रकार साधन करनेसे अन्तःकरण शुद्ध होकर प्रेमपूर्वक निष्कामभावसे निरन्तर भगवान्‌का स्मरण हो सकता है। फिर भगवान्‌की प्राप्ति तो हुई ही रक्खी है। बाकी क्या है? उनको फिर भगवान्‌के मिलनेकी इच्छा ही नहीं रहती, भगवान् ही उनके पीछे-पीछे फिरते हैं।

सच्चिदानन्दमय सगुणरूप भगवान् श्रीकृष्णकी मनमोहिनी मूर्तिको अपने हृदयसे कभी बिसारना नहीं चाहिये; पर इस रहस्यको जाने बिना इस प्रकार बन नहीं पड़ता। और जब श्रीनारायणके परम रहस्यको कोई जान लेता है तो फिर उसके लिये भगवान्‌के स्वरूपको भुलाना सम्भव नहीं। एक हृदयकी तो बात ही क्या है, फिर उसको सब जगह वासुदेव भगवान् श्रीकृष्णचन्द्र ही भासित होते हैं जैसे गोपियोंको होते थे।

उस मोरमुकुटधारी, वंशीविहारीकी माधुरी मूर्ति और मीठी वाणीमें जब एक बार सुरति समा जाती है तो फिर वह लौटकर नहीं आती। चित्त उसीमें लीन हो जाता है। भगवान् श्रीकृष्णके अतिरिक्त उसे किसी औरका ज्ञान ही नहीं रहता। तब वह प्रेमी भक्त आनन्दमय हो जाता है। जब नारायणके सिवा और कुछ भी नहीं रहता, तब नारायण उसको मिल ही गये। इसके बाद उसके शरीरकी चेष्टाएँ होती भी हैं और नहीं भी।

(२)

आपने लिखा कि 'भगवान्‌की याद बहुत ही कम रहती है,' सो भगवान्‌की स्मृति रहनेके विषयमें.....के पत्रमें लिखा है। इधर आपका समय ठीक नहीं बीतता, इसका कारण आप ही जान सकते हैं। मैं इतनी दूरसे कैसे पक्का अनुमान लगा सकता हूँ? या तो आपके सांसारिक झंझट अधिक रहते होंगे अथवा भगवद्भक्तोंका संग कम होता होगा। प्रधान तो ये दो ही कारण अनुमान किये जाते हैं। आपसे बहुत पीछे जो लोग साधनमें लगे थे वे भी आपसे आगे बढ़ गये। शुरू-शुरूमें आपकी बड़ाई अधिक हो गयी थी, उसे सुनकर

CC-O. Jangamwadi Math Collection, Varanasi. Digitized by eGangotri Gyaan Kosha

आपको कहीं कुछ अभिमान तो नहीं हो गया ? क्योंकि.....आपके भजनकी बहुत ही प्रशंसा किया करता था। जो हुआ सो हुआ, अब भी चेत जायँ तो कुछ नहीं बिगड़ा है। अब भी सब बात बन सकती है !

बहुत-से पुरुषोंका बहुत उत्तम और तेज साधन देखकर भी आपको उत्साह क्यों नहीं होता ? यदि कहें कि 'कुछ तो होता है' परन्तु वह कुछ नहीं, जब कि आप उस उत्साहके अनुसार कार्य नहीं करते तब फिर सूखे उत्साहसे क्या होता है ? फिर भी न होनेसे तो उत्तम ही है, परन्तु यह उन लोगोंसे आगे बढ़ा देनेवाला उत्साह नहीं है। आपको यदि भगवद्विषयपर पूरा विश्वास है तो फिर एक पलकी भी देर आप क्यों कर रहे हैं ? संसारको यदि स्वप्नतुल्य मिथ्या समझते हैं, तो फिर इस मिथ्या जगत्‌के लिये अपना अमूल्य समय क्यों व्यर्थ गँवा रहे हैं ? संसार पूर्णरूपसे मिथ्या न समझमें आवे तो भी यह क्षणभंगुर तो प्रत्यक्ष ही देखनेमें आता है। एक श्रीनारायणको छोड़कर कोई भी ऐसी वस्तु संसारमें नहीं है, जो नित्य हो। फिर शरीरकी तो बात ही क्या है। एक दिन इस शरीरका अवश्य ही नाश होना है। अतः इस शरीरके भस्म होनेसे पहले-पहले ही जो कुछ करना हो, कर लेना चाहिये। एक पलका भी विलम्ब क्यों करते हैं ? आपको किस वस्तुकी आवश्यकता है ? जिसके लिये आप जीवनके अमूल्य समयका अमूल्य काममें उपयोग नहीं करते।

(३)

सच्चिदानन्दघन परमात्मासे भिन्न जो कुछ भी भासता है, वह है नहीं। इस प्रकार समझकर, जो कुछ भी चिन्तनमें आता है उसका खयाल छोड़कर जो बच रहे उसको अचिन्त्य सच्चिदानन्द समझकर उसीमें स्थित होना चाहिये। इस प्रकार अधिक अभ्यास करनेपर अचिन्त्यके ध्यानकी स्थिति हो सकती है।

जलमें बर्फकी तरह अपने शरीरको आनन्दमें डुबोकर शरीरको ढहा दे। फिर आनन्द-ही-आनन्द रह जाता है। इस प्रकार ध्यान करनेसे सच्चिदानन्दके स्वरूपमें स्थिति हो सकती है।

श्रीसच्चिदानन्दघनका भाव अर्थात् होनापना, और शरीर, संसार तथा जो कुछ भी चिन्तनमें आ जाता है उन सबका अत्यन्त अभाव अर्थात् दृश्यमात्र कुछ है ही नहीं इस प्रकारका दृढ़ निश्चय। ऐसा होनेसे एक सच्चिदानन्दके अतिरिक्त सबका अभाव होकर परम आनन्दमय एक सच्चिदानन्दघन ही सर्वत्र अभिन्नरूपसे प्राप्त रह जाता है, वही परमपद है, वही परब्रह्म है और वही अमृत है।

जो मनुष्य ध्यानके मर्मको जान लेता है, बिना ही चेष्टाके उसका ध्यान हर समय बना रहता है। ध्यान करनेमें कोई कष्ट नहीं है। जबतक ध्यान करनेमें कोई परिश्रम मालूम होता है तबतक ध्यानका मर्म ही नहीं जाना गया। ध्यानका मर्म जान लेनेपर तो फिर ध्यानमें आनन्द-ही-आनन्द है। आनन्दमयका ध्यान अपने-ही-आप होता रहता है। वह तो फिर भगवत्प्राप्ति भी नहीं चाहता। केवल इस प्रकार प्रेमपूर्वक ध्यानसहित भगवान्‌का स्मरण बना रहे। इससे बढ़कर और कुछ भी नहीं चाहता। इस प्रकारके भक्तोंको भगवान् प्राप्त ही हैं।

(४)

कृपा, दया तो भगवान्‌की सबपर सदा ही बनी है। उसीकी कृपासे सब कुछ बनता है।

CC-0. Jangamwadi Math Collection. Varanasi.Digitized By Siddhanta eGangotri Gyaan Kosha

परन्तु उनकी वह कृपा भजन किये बिना समझमें नहीं आती। और कृपाका प्रभाव जाने बिना कृपाकी प्रतीति नहीं होती, तब उद्धार भी कैसे हो? विश्वास ही सार है। बिना विश्वासके नारायणमें प्रेम नहीं होता, बिना प्रेमके नारायण मिलते नहीं, और नारायणके मिले बिना संसारसे उद्धार होनेका और कोई भी उपाय नहीं है।

जिस बातसे एक-दो दिन भी भगवान्‌में कुछ प्रेम होता हो, उसी बातको निरन्तर सुनने, पढ़नेकी चेष्टा करनी चाहिये। जब दिन-रात निष्काम प्रेमभावसे जप होने लगे फिर तो मनुष्य किसी प्रकारसे भी संसारके लोभमें नहीं फँस सकता। क्योंकि जब उस ओरका (भगवान्‌के प्रेमका) सच्चा लाभ प्रत्यक्ष दीखने लगता है तब भजन अपने-ही-आप होने लगता है। फिर विशेष चेष्टा नहीं करनी पड़ती। उस ओरका आनन्द नहीं जाना जाय तभीतक भजन करना कठिन हो रहा है। यदि भजन, ध्यान, सत्संगके तीव्र अभ्यासकी चेष्टा बहुत जोरसे की जाय तो बुद्धि शीघ्र ही सुधर सकती है। इस प्रकारका और कोई उपाय नहीं दीख पड़ता।

पिछले पाप तो सभीके बहुत ही किये हुए होते हैं, परन्तु भगवान्‌के नाम-जपके प्रतापसे वे सभी पाप भस्म हो जाते हैं; फिर कुछ भय नहीं रहता। भजन होता रहे तो कोई चिन्ताकी बात नहीं;

जबहि नाम हृदय धरयो, भयो पापको नास।
जैसे चिनगी अग्निकी, परी पुराने घास॥

पिछले पापोंकी कौन जाने, और जाननेकी आवश्यकता भी नहीं। भगवन्नामजपसे वे सभी नाश हो जाते हैं। इसलिये बहुत तत्परतासे नाम-जप ही करना चाहिये। कलियुगमें नामजपके समान और कोई भी उपाय नहीं है। एकमात्र भगवन्नामजप ही सार है। इसलिये जिस उपायसे नामजप हो सके पूरी चेष्टासे उसीमें लग जाना चाहिये। रामायणमें कहा है—

कलियुग केवल नाम अधारा। सुमिरि सुमिरि भव उतरे पारा॥

यदि भगवन्नामका जप नहीं होता है तो आपका भगवान्‌में विश्वास ही नहीं है। यही समझना चाहिये। नहीं तो और क्या कारण समझा जाय? अतः एक बार विश्वास करके भगवान्‌के नामका जप और ध्यान करना चाहिये। फिर सांसारिक लोभ नहीं रह सकेगा। आप सांसारिक आनन्दको आनन्द मान रहे हैं, इसीसे आप उसमें फँस रहे हैं। आपको विचार करना चाहिये कि संसारमें आकर मैंने क्या किया? पशुमें और मुझमें क्या अन्तर है? खाना, सोना और विषयभोग तो पशु भी करते हैं, फिर पशुसे अधिक आपको क्या आनन्द मिला? इस प्रकार विचारकर देखनेसे मालूम होगा कि हमारा जन्म लेना व्यर्थ ही हुआ; केवल दस महीने माताको बोझ ही ढोना पड़ा। अब भी चेत जायँ। नहीं तो पीछे पछतानेसे कुछ भी नहीं बनेगा। अन्तमें भगवान्‌के भजन बिना कोई भी काम नहीं आवेगा। सब यहीं रह जायगा, शरीर भी साथ नहीं जायगा, फिर औरकी तो बात ही क्या है?

(५)

प्रेमकी बातें पिछले पत्रमें बहुत ही लिखी हैं, मैं जो कुछ लिखूँ उससे चित्तमें दुःख नहीं मानना चाहिये, आनन्द ही मानना चाहिये। तुमने लिखा कि 'भाईजी! मेरा तो कुछ जोर नहीं है' सो ऐसा नहीं लिखना चाहिये। जहाँ प्रेम है वहाँ बहुत जोर है।

CC-O. Jangamwadi Math Collection, Varanasi.Digitized By Siddhanta eGangotri Gyaan Kosha

तुमने लिखा कि 'पूर्ण इच्छा होनेपर मिलाप होना रुक नहीं सकता।' सो ठीक है। मिलना भले ही देरसे हो, प्रेम अधिक बढ़ाना चाहिये; प्रेम ही प्रधान है। अपना सभी समय निरन्तर प्रेमपूर्वक भगवान्‌के नामजप और ध्यानमें बीते, सारा पुरुषार्थ लगाकर वही चेष्टा करनी चाहिये। एक क्षणकी भी जोखिम नहीं रखनी चाहिये। कालका जरा भी विश्वास नहीं करना चाहिये।

(६)

आपने लिखा कि 'डाकगाड़ीमें जानेसे जैसे जल्दी पहुँचा जा सकता है, इसी प्रकारका कोई उपाय होना चाहिये।' सो, जो मनुष्य उपाय होना चाहेगा, वह तो उसीके अनुसार चेष्टा भी करेगा। मेरा लिखना भी ऐसा ही है कि यह उपाय जल्दी होना चाहिये, नहीं तो पीछे पछतानेसे कुछ भी नहीं बनेगा। चेष्टा करनेसे उपाय होनेमें क्या विलम्ब है? सत्सङ्ग और भजन कम होता है, इसमें पुरुषार्थकी कमी समझनी चाहिये। संसारमें भले ही प्रेम रहे, केवल निरन्तर भजन-सत्सङ्ग होते रहना चाहिये, फिर कोई चिन्ता नहीं। चाहे जितने भी सांसारिक काम हों, भगवान्‌के नाममें प्रेम होनेपर भजनमें भूल अधिक नहीं हो सकती। काम करते हुए ही नामजपकी याद अधिक रहे, वही चेष्टा करनी चाहिये।

आपने लिखा—'संगवाले आगे बढ़ रहे हैं' सो वे भले ही बढ़ें, आपको भी यही निश्चय करना चाहिये कि मैं भी बहुत तेजीसे उस काममें लगूँ। बिना निरन्तर ध्यानसहित भगवन्नामजपके तृप्ति कैसे हो सकती है? भगवान्‌का प्रेमपूर्वक नाम जपनेसे नामामृतके आनन्दमें मग्न हुए पुरुषको जब शरीरका भी ज्ञान न रहे, तब तृप्ति हो।

दूकानके आदमियोंका तथा सांसारिक लोगोंका संग करनेसे भजन कम होता हो तो उनका संग कम करना चाहिये। थोड़ा-बहुत हो जाय तो विषयी पुरुषोंके संगसे प्लेगकी भाँति डरना चाहिये। जब भगवान्‌में पूर्ण प्रेम और विश्वास हो जायगा तब तो चाहे जितना विषयी मनुष्योंका संग हो, फिर भगवान्‌की याद भूली नहीं जा सकती। वह विश्वास पूर्ण प्रेम होनेपर ही होता है। भजन और सत्संग अधिक होनेपर ही विश्वास हो सकता है। इसलिये भजन-सत्संगकी ही विशेष चेष्टा करनी चाहिये।

कृपा-दया तो भगवान्‌की सभीपर सदा ही पूर्ण रहती है। उसे जान लेनेपर मनुष्य भगवान्‌को कभी भूल नहीं सकता। जान लेनेपर उसका चिन्तन किस प्रकार छोड़ा जा सकता है?

आपने लिखा—'किसी समय तो मुकद्दमेका काम लीलामात्र दीखने लगता है।' तब तो बहुत ही आनन्दकी बात है, फिर तो उस मुकद्दमेकी चिन्ता भी नहीं रहनी चाहिये। और एकमात्र नारायणका ही भजन होना चाहिये। मुकद्दमेका चिन्तन मुकद्दमेके दिन ही होना चाहिये। अथवा किसी समय याद भले ही आ जाय, परन्तु चिन्तन न हो। जिनको मुकद्दमेका भय होता है, उनको वह निरन्तर जलाता रहता है। मुकद्दमेकी तरह मृत्युको याद रखना चाहिये। नारायणमें मन लगाना चाहिये। सबसे बड़ा मामला तो नारायणके घर है, उसका न्याय करनेवाले भगवान् आप हैं। उनका छोटा हाकिम यमराज है। यमराज भी उन्हींका नाम है। यमराजकी अदालतमें नहीं जाना पड़े वही चेष्टा करनी चाहिये। शरीरको लेकर मुकद्दमा चल रहा है, आप कहते हैं यह मेरा है, पर असलमें

CC-O. Jangamwadi Math Collection, Varanasi.Digitized By Siddhanta eGangotri Gyaan Kosha

यह आपका है नहीं। आपके पास क्या प्रमाण है? कुछ भी है नहीं। मुकद्दमा हो ही रहा है। आखिर इस शरीररूपी मकानको अवश्य खाली कर देना पड़ेगा। प्रसन्नतासे छोड़ देंगे तो आपकी लायकी है, नहीं तो फजीहत होगी। शरीर आपका है नहीं। आपके पास इसका कोई प्रमाण भी नहीं है कि शरीर मैं हूँ और शरीर मेरा है। जो जीवित रहते हुए ही शरीरका आश्रय त्याग देता है, शरीरको मुर्देके समान समझ लेता है वही उत्तम है, वही जीवन्मुक्त है। इस शरीरको पहलेसे ही मुर्देके समान समझकर इसमेंसे अपनेपनका भाव निकालकर जो पुरुष एकमात्र नारायणमें अपनेपनका भाव कर लेगा उसीकी पेश आवेगी। नहीं तो फजीहत होगी। शरीर तो छोड़ना ही पड़ेगा। इसलिये पहले ही छोड़ देना अच्छा है। जबतक छूटता नहीं है उतने समयतक इससे काम तो लेना चाहिये। एक दिन तो अवश्य ही इसे खाली करना पड़ेगा। जबतक आपका इसपर अधिकार है अच्छी तरह शीघ्रतासे इससे काम ले लेना चाहिये। इसमेंसे भजन, ध्यान, सत्सङ्गरूपी अमृत तो निकाल लेना चाहिये, जिससे बादमें पछताना न पड़े। फिर शरीरका प्रेम आप ही नाश हो जायगा।

भगवान्‌के भजन, ध्यान तथा सत्सङ्गके बिना 'मैं और मेरा' यह भाव नाश होना कठिन है। भगवान्‌का भजन बहुत कीमती हो, वही चेष्टा करो। यही तुम्हारे काम आवेगी। समय बड़ा अमूल्य है, इस प्रकारका अवसर मिलना बहुत कठिन है, जो ऐसा समझेगा वह तो अपने अमूल्य समयको अमूल्य काममें ही बितावेगा।

कोड़े लगानेवाला मैं कौन हूँ? इस प्रकार नहीं लिखना चाहिये। कोड़े तो गुरु लगा सकते हैं। यदि कोड़े लगवानेकी आवश्यकता हो तो किसी सच्चे निष्काम प्रेमी गुरुकी शरणमें जाना चाहिये। शरण भी ऐसी हो कि कुछ भी हो सब गुरुकी आज्ञानुसार ही करे। प्राण भले ही चले जायँ, अपने प्रणको नहीं छोड़ना चाहिये। प्रेमपूर्वक भजनमें ऐसा मग्न हो जाय कि शरीरका ज्ञान ही न रहे। तब आनन्द-ही-आनन्द है। भजन-सत्सङ्ग कम होनेमें आलस्य ही विशेष कारण जान पड़ता है। काम करते हुए अधिक भजन होना तभी-तक कठिन है जबतक प्रेम कम है। सत्सङ्ग तो महीने भरके लिये भले ही न हो परन्तु सत्संगमें प्रेम होना चाहिये। यदि पूर्ण श्रद्धा, प्रेम और निष्काम-भावसे हो तो सत्संग तो एक पलका भी बहुत है। थोड़ी भी श्रद्धा हो तो भी बहुत लाभ है। सत्संग सभी जगह है, तीव्र इच्छा होनी चाहिये। आपने प्रेम और विश्वाससे सत्संगकी खोज नहीं की होगी, अधिक प्रेम होनेपर उपदेश सभी जगह मिल सकता है।

आपके ससुरालका हाल जाना। इस विषयमें आपको ससुरका पक्ष नहीं करना चाहिये। माता-पिता जो कहें उसी प्रकार करना चाहिये। आपके पिताजीकी आत्मा दुःखी हो तो आपको अपने ससुरके पास भी नहीं जाना चाहिये। यदि आपके ससुराल-वालोंके हितके लिये वहाँ जाना आवश्यक हो और उसमें आपके पिताजी आदिका भी हित होता हो तो आप अपने पिताजीसे प्रार्थना करके उनसे आज्ञा लेकर अपने ससुरके पास जा सकते हैं। अपने आरामके लिये नहीं जाना चाहिये। शास्त्रकी दृष्टिसे तो ऐसा ही अनुमान होता है। मुकद्दमेका संकल्प विशेष नहीं रखना चाहिये। पिताजीकी आज्ञा लेकर ससुरजीके पास जाकर मुकद्दमा मिटा सकते हैं। वे आना न दें तो कोई उपाय नहीं।

CC-O. Jangamwadi Math Collection. Varanasi. Digitized By Siddhanta eGangotri Gyaan Kosha

आपने लिखा कि 'मैं निष्काम होकर चलूँ! ऐसा विचार है; मामलेका सुख-दुःख कुछ मानूँ नहीं।' सो ऐसा हो तो फिर चिन्ता ही क्या है? इस प्रकारकी तो ज्ञानवान् पुरुषकी स्थिति हुआ करती है।

(७)

धारणाकी बात जानी। भजन, ध्यानका तीव्र अभ्यास करनेसे हृदय शुद्ध होता है, तभी धारणा होती है। पूर्ण प्रेम तो भगवान्‌में ही होनेका उपाय करना चाहिये। वह भजन, ध्यान, सत्संगके तीव्र अभ्यास करनेसे अन्तःकरण शुद्ध होनेपर प्रभुके प्रभाव जाननेसे ही होता है। प्रेमकी बात जानी। मैं तो तुम्हारे प्रेमके अनुसार पूरा पत्रव्यवहार भी नहीं कर सकता। इस बार बहुत ही कम पत्र लिख सका। मिलनेकी बात भी जानी। प्रेम बढ़ता रहे तो मिलना भले ही कम हो कोई हर्जकी बात नहीं है।

मेरे साथ प्रेम बढ़नेकी बात पूछी सो इसका उत्तर मैं कुछ नहीं लिख सकता। क्योंकि वर्तमानमें तुम्हारा जो प्रेम है उसे देखते मुझे.....जानेमें उज्र क्यों होना चाहिये था परन्तु मैं तो नहीं जा सका।

भजन-सत्संगका अभ्यास अधिक होनेसे भगवान्‌के ध्यानकी स्थिति बढ़ सकती है। तुमने अपना साधन कमजोर लिखा, इसका क्या कारण है? तुम्हारे साधनको कौन कम करवा रहा है? तुम किसके दबावसे, मूर्खतासे या कुसंगसे किस हेतुसे साधन कम कर रहे हो? एक भगवान्‌के बिना तुम्हारा और कोई भी नहीं है। तुमको ऐसी किस वस्तुकी आवश्यकता है, जिसके लिये तुम भगवान्-सरीखे प्रिय मित्रके प्रेम-चिन्तनको छोड़कर मिथ्या, क्षणभंगुर संसारके चिन्तनमें अपने अमूल्य समयको बिता रहे हो? संसारका काम निष्कामभावसे बेपरवाह-से होकर करना चाहिये। एक पल भी तुम्हें व्यर्थकी बातोंमें तथा काममें नहीं बिताना चाहिये। भगवान्‌को छोड़कर अन्तमें कोई भी तुम्हारा साथी नहीं है। ऐसा जानकर उस नारायणको एक पलके लिये भी नहीं छोड़ना चाहिये।

भेद खुली

कौन यह नीलाम्बर धारे?
कुंडल झलकत बनि-बनि रवि शशि भूषन बनि तारे॥
कटि किंकिनि बनि गगनतरंगिनि दुतिवृति विस्तारे।
रुनझुन रुनझुन नूपुरकी धुनि बनि खग गुंजारे॥
जाके हास विकास जगतको खिलत सुमन सारे।
मोहित जन सब विधि हरि हर लौं तन मन पन वारे॥
पीछे छिपत लजात कहा अब बचहु न इनकारे।
पकरि लियो वचनेश आज तोहि प्रिया-सहित प्यारे॥

—वचनेश

CC-O. Jangamwadi Math Collection, Varanasi.Digitized By Siddhanta eGangotri Gyaan Kosha

कुछ उपयोगी मन्त्र और उनके जपकी विधि

(२)

'ॐ नमो नारायणाय ।' यह अष्टाक्षर मन्त्र बहुत ही प्रसिद्ध है । यह सिद्ध मन्त्र है, इसके जपसे अर्थ, धर्म, काम, मोक्ष चारों पुरुषार्थ सिद्ध होते हैं । अन्तःकरण शुद्ध होता है, कृपा करके भगवान् दर्शन देते हैं और भगवत्प्रेमकी उपलब्धि होती है । अनेकों महापुरुषोंको इसके जपसे भगवान्‌के साक्षात् दर्शन हुए हैं । स्नान, सन्ध्या आदिसे निवृत्त होकर पवित्रताके साथ एक आसनपर बैठकर इसका जप किया जाता है । बोलकर जप करनेकी अपेक्षा मन-ही-मन जप करना अच्छा है । जपके पूर्व वैष्णवाचमन करनेकी विधि है । वैष्णवाचमनकी विधि इस प्रकार है—

ॐ केशवाय नमः, ॐ नारायणाय नमः, ॐ माधवाय नमः, इन मन्त्रोंसे दाहिने हाथको गौके कानके समान करके एक-एक बूँद जल तीन बार पीवे ।

ॐ गोविन्दाय नमः, ॐ विष्णवे नमः, इनसे हाथ धोवे । ॐ मधुसूदनाय नमः, ॐ त्रिविक्रमाय नमः, इनसे दोनों अँगूठे धो ले । ॐ वामनाय नमः, ॐ श्रीधराय नमः, इनसे मुख धोवे । ॐ हृषीकेशाय नमः, इससे हाथ धोवे । ॐ पद्मनाभाय नमः, इससे पैरोंपर जल छिड़के । ॐ दामोदराय नमः, इससे सिर पोंछ ले । ॐ संकर्षणाय नमः, इससे मुँहका स्पर्श करे । ॐ वासुदेवाय नमः, ॐ प्रद्युम्नाय नमः, इनसे अँगूठा और तर्जनीके द्वारा नाकका स्पर्श करे । ॐ अनिरुद्धाय नमः, ॐ पुरुषोत्तमाय नमः, इनसे अँगूठा और अनामिकाके द्वारा दोनों आँखोंका स्पर्श करे । ॐ अधोक्षजाय नमः, ॐ नृसिंहाय नमः, इनसे अँगूठा और अनामिकाके द्वारा दोनों कानोंका स्पर्श करे । ॐ अच्युताय नमः, इससे अँगूठा और कनिष्ठिकाके द्वारा नाभिका स्पर्श करे । ॐ जनार्दनाय नमः इससे हथेलीसे हृदयका स्पर्श करे । ॐ उपेन्द्राय नमः, इससे अँगुलियोंके अग्रभागसे सिरका स्पर्श करे । ॐ हरये नमः, ॐ विष्णवे नमः, इनसे दोनों हाथ टेढ़े करके एक दूसरेका पहुरा (कवच) स्पर्श करे ।

श्रद्धापूर्वक किये हुए इस वैष्णवाचमनसे बाह्य और अन्तरके मल धुल जाते हैं और अभ्यास हो जानेपर सर्वत्र भगवान् नारायणका स्पर्श प्राप्त होने लगता है । इसके बाद सामान्य अर्घ्यदानसे लेकर मातृकान्यास-पर्यन्त विधि हो सके तो करनी चाहिये और केशव-कीर्त्यादिन्यास भी करना चाहिये । केशवकीर्त्यादि-न्यास है तो कुछ लम्बा परन्तु बड़ा ही लाभदायक है । यह न्यास सिद्ध हो जाय तो साधक बहुत शीघ्र सफलमनोरथ हो जाता है । वह पवित्रताकी चरम सीमापर पहुँच जाता है । इस न्यासमें अँगुलियोंका नियम भी है इसलिये मन्त्रोंके साथ है । एकसे पाँच-तककी संख्याएँ भी लिख दी जाती हैं, वह अँगुलियों-का निर्देश है । १ को अँगूठा और ५ को कनिष्ठिका समझना चाहिये । जहाँ २, ३ संख्याएँ एक साथ ही हों वहाँ उन सब अँगुलियोंसे एक साथ ही स्पर्श करना चाहिये ।*

ललाटमें—ॐ अं केशवाय कीर्त्यै नमः । १, ४ ।

मुखमें—ॐ आं नारायणाय कान्त्यै नमः । २, ३, ४ ।

दाहिने नेत्रमें—ॐ इं माधवाय तुष्ट्यै नमः । १, ४ ।

---

* जिन्हें किसी सांसारिक पदार्थोंकी कामना हो, उन्हें प्रत्येक न्यासमन्त्रमें ॐ के पश्चात् 'श्रीं' जोड़ लेना चाहिये ।

CC-O. Jangamwadi Math Collection, Varanasi.Digitized By Siddhanta eGangotri Gyaan Kosha

बायें नेत्रमें-ॐ ईं गोविन्दाय पुष्ट्यै नमः । १, ४ ।

दाहिने कानमें-ॐ उं विष्णवे धृत्यै नमः । १ ।

बायें कानमें-ॐ ऊं मधुसूदनाय शान्त्यै नमः । १ ।

दाहिनी नाकमें-ॐ ऋं त्रिविक्रमाय क्रियायै नमः । १, ५ ।

बायीं नाकमें- ॐ ॠं वामनाय दयायै नमः । १, ५ ।

दाहिने गालपर-ॐ ऌं श्रीधराय मेधायै नमः । २, ३, ४ ।

बायें गालपर-ॐ ॡं हृषीकेशाय हर्षायै नमः । २, ३, ४ ।

ओठमें-ॐ एं पद्मनाभाय श्रद्धायै नमः । ३ ।

अधरमें-ॐ ऐं दामोदराय लज्जायै नमः । ३ ।

ऊपरके दाँतोंमें-ॐ ओं वासुदेवाय लक्ष्म्यै नमः । ३ ।

नीचेके दाँतोंमें-ॐ औं संकर्षणाय सरस्वत्यै नमः । ३ ।

मस्तकमें-ॐ अं प्रद्युम्नाय प्रीत्यै नमः । ३ ।

मुखमें-ॐ अः अनिरुद्धाय रत्यै नमः । २, ४ ।

बाहुमूलसे लेकर अँगुलीतक (दाहिने)-ॐ कं चक्रिणे जयायै नमः, ॐ खं गदिने दुर्गायै नमः, ॐ गं शार्ङ्गिणे प्रभायै नमः, ॐ घं खड्गिने सत्यायै नमः, ॐ ङं शङ्खिने चण्डायै नमः । ३, ४, ५ ।

बाहुमूलसे लेकर अँगुलीतक (बायें)-मुशलिने विलासिन्यै नमः, ॐ चं हलिने वाण्यै नमः, ॐ छं शूलिने विजयायै नमः, ॐ झं पाशिने विरजायै नमः, ॐ ञं अङ्कुशिने विश्वायै नमः । १ ।

पादमूलसे लेकर अँगुलियोंतक (दाहिने)-ॐ टं मुकुन्दाय विनदायै नमः, ॐ ठं नन्दजाय सुनन्दायै नमः, ॐ डं नन्दिने स्मृत्यै नमः, ॐ ढं नराय ऋद्ध्यै नमः, ॐ णं नरकजिते समृद्ध्यै नमः । १ ।

पादमूलसे लेकर अँगुलियोंतक (बायें)-कृष्णाय बुद्ध्यै नमः, ॐ तं सत्याय भक्त्यै नमः, ॐ थं सात्वताय मत्यै नमः, ॐ नं शौरये क्षमायै नमः । १ ।

दाहिनी बगलमें-ॐ पं शूराय रमायै नमः । १ ।

बायीं बगलमें-ॐ फं जनार्दनाय उमायै नमः । १ ।

पीठमें-ॐ बं भूधराय क्लेदिन्यै नमः । १ ।

नाभिमें-ॐ भं विश्वमूर्त्तये क्लिन्नायै नमः । २, ३, ४, ५ ।

पेटमें-ॐ मं वैकुण्ठाय वसुदायै नमः । १, ५ ।

हृदयमें-ॐ यं त्वगात्मने पुरुषोत्तमाय वसुधायै नमः । १, ५ ।

दाहिने कंधेपर-ॐ रं असृगात्मने बलिने परायै नमः । १, ५ ।

गर्दनपर-ॐ लं मांसात्मने बलानुजाय परायणायै नमः । १, ५ ।

बायें कंधेपर-ॐ वं मेदात्मने बालाय सूक्ष्मायै नमः । १, ५ ।

हृदयसे लेकर दाहिने हाथतक-ॐ शं अस्थ्यात्मने वृषघ्नाय सन्ध्यायै नमः । १-५ ।

हृदयसे लेकर बायें हाथतक-ॐ षं मज्जात्मने वृषाय प्रज्ञायै नमः । १, ५ ।

हृदयसे लेकर दाहिने पैरतक-ॐ सं शुक्रात्मने हंसाय प्रभायै नमः । १, ५ ।

हृदयसे बायें पैरतक-ॐ हं प्राणात्मने वराहाय निशायै नमः । १, ५ ।

हृदयसे पेटतक-ॐ लं जीवात्मने विमलाय अमोघायै नमः । १, ५ ।

हृदयसे लेकर मुखतक-ॐ क्षं क्रोधात्मने नृसिंहाय विद्युतायै नमः । १, ५ ।

इनका यथास्थान न्यास करके ऐसा ध्यान करना चाहिये कि मेरे स्पर्श किये हुए अंगोंमें शंख, चक्र, गदा, पद्मधारी श्यामवर्णके भगवान् नारायण पृथक्-पृथक् विराजमान हैं । उनके साथ वर्षाकालीन

CC-0. Jangamwadi Math Collection, Varanasi. Digitized By Siddhanta eGangotri Gyaan Kosha

बादलमें चमकती हुई बिजलीके समान उनकी पृथक्-पृथक् शक्तियाँ शोभायमान हो रही हैं। कभी-कभी उनकी मुस्कुराहटसे दाँत दिख जाते हैं और बड़ा ही सुन्दर सुखद शीतल प्रकाश चारों ओर फैल जाता है। मेरे शरीरमें रोम-रोममें भगवान् विष्णुका निवास है। मेरे हृदयकी एक-एक वृत्तियोंसे भगवान् नारायणका साक्षात् सम्बन्ध है। मेरा हृदय पवित्र हो गया है अब इसमें स्थायीरूपसे भगवान् विष्णुके दर्शन हुआ करेंगे। अब पाप, अपवित्रता और अशान्ति मेरा स्पर्श नहीं कर सकती।

इस न्यासके फलमें बतलाया गया है कि यह केशवादिन्यास न्यासमात्रसे ही साधकको अच्युत बना देता है अर्थात् वह किसी भी विघ्नके कारण साधनासे च्युत नहीं होता। भगवान्के चिन्तनमें तल्लीन होकर भगवन्मय हो जाता है।

इसके बाद नारायण अष्टाक्षर मन्त्रके जपका विनियोग करना चाहिये। हाथमें जल लेकर ॐ नारायणाष्टाक्षरमन्त्रस्य प्रजापति ऋषिः गायत्री छन्दः अर्धलक्ष्मीहरिर्देवता भगवत्प्रसादसिद्ध्यर्थे जपे विनियोगः। जल छोड़ दें। प्रजापति ऋषिका सिरमें, गायत्री छन्दका मुखमें और अर्धलक्ष्मीहरि-देवताका हृदयमें न्यास कर लें। नारायण अष्टाक्षर मन्त्रका न्यास केवल श्री बीजसे ही होता है। जैसे 'ॐ श्रीं अङ्गुष्ठाभ्यां नमः।' 'ॐ श्रीं तर्जनीभ्यां स्वाहा' इत्यादि। करन्यासकी भाँति ही अंगन्यास भी कर लेना चाहिये। इसका ध्यान बड़ा ही सुन्दर है—

उद्यत्प्रद्योतनशतरुचिं तप्तहेमावदातं
पार्श्वद्वन्द्वे जलधिसुतया विश्वधात्र्या च जुष्टम्।
नानारत्नोल्लसितविविधाकल्पमापीतवस्त्रं
विष्णुं वन्दे दरकमलकौमोदकीचक्रपाणिम्॥

'भगवान् विष्णु उगते हुए सैकड़ों सूर्यके समान अत्यन्त तेजस्वी, तपाये हुए सोनेकी भाँति अंगकान्ति-वाले और दोनों ओर लक्ष्मी एवं पृथ्वीके द्वारा सेवित हैं। अनेकों प्रकारके रत्नजटित आभूषणोंसे भूषित हैं एवं फहराते हुए पीताम्बरसे परिवेष्टित हैं। चार हाथोंमें शंख, चक्र, गदा और पद्म शोभायमान हो रहे हैं और मन्द-मन्द मुस्कुराते हुए मेरी ओर देख रहे हैं। ऐसे भगवान् विष्णुकी मैं वन्दना करता हूँ।' इस प्रकारका ध्यान जब जम जाय तब मानस पूजा करनी चाहिये। मानस पूजामें ऐसी भावना की जाय कि सम्पूर्ण जलतत्त्वके द्वारा मैं भगवान्के चरण पखार रहा हूँ और सम्पूर्ण रसतत्त्वके द्वारा उन्हें रसीले व्यञ्जन अर्पण कर रहा हूँ, सम्पूर्ण पृथ्वीतत्त्वका आसन और सम्पूर्ण गन्धतत्त्वकी दिव्य सुगन्ध निवेदन कर रहा हूँ। सम्पूर्ण अग्नितत्त्वका दीपदान एवं आरति कर रहा हूँ तथा सम्पूर्ण रूप-तत्त्वसे युक्त वस्त्राभूषण भगवान्को पहना रहा हूँ। सम्पूर्ण वायुतत्त्वसे भगवान्को व्यजन डुला रहा हूँ एवं सम्पूर्ण स्पर्शतत्त्वसे भगवान्के चरण दबा रहा हूँ। सम्पूर्ण आकाशतत्त्वमें भगवान्को विहार करा रहा हूँ एवं सम्पूर्ण शब्दतत्त्वसे भगवान्की स्तुति कर रहा हूँ। इस प्रकार पूजा करते-करते अन्तमें जो कुछ अवशेष रह जाय मैं, मेरा वह सब दक्षिणा-स्वरूप भगवान्के चरणोंमें चढ़ा देना चाहिये। और अनुभव करना चाहिये कि यह सम्पूर्ण विश्व, मैं, मेरा जो कुछ है वह सब भगवान्का है, सब भगवान् ही हैं। दूसरे प्रकारसे भी मानस पूजा कर सकते हैं।

जब ध्यान टूटे तब सम्भव हो तो बाह्य पूजा करके, नहीं तो ऐसे ही मन्त्रका जप करना चाहिये। सोलह लाख जप करनेसे इसका अनुष्ठान पूरा होता है। यह मन्त्र सिद्ध हो जानेपर कल्पवृक्षस्वरूप

CC-0. Mumukshu Bhawan Varanasi Collection. Digitized By Siddhanta eGangotri Gyaan Kosha

बतलाया गया है। इसका दशांश हवन करना चाहिये या दशांशका चौगुना जप। बृहत् अनुष्ठान करना हो तो किसी जानकारसे सलाह भी ले लेना चाहिये। इतनी बात अवश्य है कि चाहे जैसे भी जपें इसके जपसे हानि नहीं, लाभ-ही-लाभ है।

(३)

'ॐ रां रामाय नमः' यह षडक्षर राममन्त्र बहुत ही प्रसिद्ध है। शास्त्रोंमें इसे चिन्तामणि नामसे कहा गया है। इसके जपसे भगवान् राम प्रसन्न होते हैं, सकाम साधकोंकी सम्पूर्ण कामनाएँ पूर्ण कर देते हैं। निष्काम साधकोंको यथाधिकार भगवत्प्रेम या ज्ञान दे देते हैं। इस मन्त्रके ब्रह्मा ऋषि हैं, गायत्री छन्द है और श्रीराम देवता हैं। इनका यथास्थान न्यास कर लेना चाहिये। तत्पश्चात् करांगन्यास करना चाहिये। ॐ रां अङ्गुष्ठाभ्याम् नमः, ॐ रीं तर्जनीभ्याम् स्वाहा, ॐ रूं मध्यमाभ्याम् वषट्, ॐ रैं अनामिकाभ्याम् हूम्, ॐ रौं कनिष्ठिकाभ्याम् वौषट्, ॐ रः करतलकरपृष्ठाभ्याम् फट्, इसी प्रकार हृदय, सिर, शिखा, नेत्र, कवच और अस्त्रमें भी न्यास कर लेना चाहिये। फिर मन्त्रन्यास करना चाहिये। ब्रह्मरन्ध्रमें ॐ रां नमः, भौंहोंके बीचमें ॐ रां नमः, हृदयमें ॐ मां नमः, नाभिमें ॐ यं नमः, लिंगमें ॐ नं नमः, पैरोंमें ॐ मं नमः, इसके पश्चात् ॐ नमो भगवते वासुदेवाय मन्त्रकी विधिमें बतलाये हुए मूर्तिपञ्जर और किरीटन्यास करना चाहिये। इस मन्त्रका ध्यान निम्नलिखित है—

कालाम्भोधरकान्तिकान्तमनिशं वीरासनाध्यासिनं
मुद्रां ज्ञानमयीं दधानमपरं हस्ताम्बुजं जानुनि।
सीतां पार्श्वगतां सरोरुहकरां विद्युच्छिभां राघवं
पश्यन्तं मुकुटाङ्गदादिविविधाकल्पोज्ज्वलाङ्गं भजे॥

'भगवान् श्रीरामके शरीरकी कान्ति वर्षाकालीन मेघके समान श्यामल है। एक-एक अङ्गसे कोमलता टपक रही है। वीरासनसे बैठे हुए हैं, एक हाथ जंघेपर रखा हुआ है और दूसरा हाथ ज्ञानमुद्रायुक्त है। हाथमें कमल लिये श्रीसीताजी पास ही बैठी हुई हैं। उनके शरीरसे बिजलीके समान प्रकाश निकल रहा है। भगवान् श्रीराम उनकी ओर प्रेमपूर्ण दृष्टिसे देख रहे हैं। मुकुट, बाजूबन्द आदि दिव्य सुन्दर-सुन्दर आभूषण शरीरपर जगमगा रहे हैं। ऐसे भगवान् रामकी मैं सेवा कर रहा हूँ।' ध्यानके पश्चात् मानस सामग्रीसे भगवान्‌की पूजा करनी चाहिये। पूजाकी विधि अन्यत्र देखनी चाहिये। इस मन्त्रका अनुष्ठान छः लाखका होता है, दशांश हवन होता है।

इस मन्त्रके कई भेद हैं। जैसे ॐ रां रामाय नमः, ॐ क्लीं रामाय नमः, ॐ ह्रीं रामाय नमः, ॐ ऐं रामाय नमः, ॐ श्रीं रामाय नमः, ॐ रामाय नमः, इनके ऋषि भी पृथक्-पृथक् हैं। क्रमशः ब्रह्मा, सम्मोहन, शक्ति, दक्षिणामूर्ति, अगस्त्य, श्रीशिव। दूसरे मन्त्रके ऋषिके सम्बन्धमें मतभेद है, कहीं-कहीं सम्मोहनके स्थानमें विश्वामित्रका नाम आता है। इन मन्त्रोंके न्यास, ध्यान, पूजा आदि पूर्वोक्त मन्त्रके समान ही हैं। सब-के-सब सिद्ध मन्त्र हैं। इनसे अभीष्टकी सिद्धि होती है।

(४)

भगवान् रामका दशाक्षर मन्त्र है 'ॐ हुं जानकी-वल्लभाय स्वाहा' इसके वशिष्ठ ऋषि हैं, विराट छन्द है, सीतानाथ भगवान् राम देवता हैं। इसका बीज हुं है और स्वाहा शक्ति है। करन्यास और अङ्गन्यास क्लींसे करना चाहिये। ॐ क्लीं अङ्गुष्ठाभ्याम् नमः इत्यादि। इसके दस अक्षरोंका न्यास शरीरके दस अङ्गोंमें होता है। जैसे मस्तकमें 'ॐ हुं नमः' ललाटमें 'ॐ नं नमः' भौंहोंके बीचमें 'ॐ जां नमः' इसी

CC-0. Mumukshu Bhawan Varanasi Collection. Digitized By Siddhanta eGangotri Gyaan Kosha

प्रकार शेष अक्षरोंका भी तालु, कंठ, हृदय, नाभि, ऊरु, जानु और दोनों पैरोंमें न्यास कर लेना चाहिये। इसका ध्यान निम्नलिखित है—

अयोध्यानगरे रम्ये रत्नसौन्दर्यमण्डपे।
मन्दारपुष्पैराबद्धवितानतोरणान्विते ॥
सिंहासनसमारूढं पुष्पकोपरि राघवम्।
रक्षोभिर्हरिभिर्देवैर्दिव्ययानगतैः शुभैः ॥
संस्तूयमानं मुनिभिः सर्वज्ञैः परिशोभितम्।
सीतालङ्कृतवामाङ्गं लक्ष्मणेनोपसेवितम् ॥
श्यामं प्रसन्नवदनं सर्वाभरणभूषितम्।

'मनोहर अयोध्यानगरीमें एक अत्यन्त सुन्दर रत्नोंका बना मण्डप है। कल्पवृक्षके पुष्पोंसे उसकी चाँदनी और तोरण बने हुए हैं। सिंहासनके ऊपर बिछे हुए सुन्दर फूलोंपर भगवान् राम बैठे हुए हैं। राक्षस, वानर और देवगण दिव्य विमानोंसे आ-आकर उनकी स्तुति कर रहे हैं। सर्वज्ञ मुनिगण चारों ओर रहकर उनकी सेवा कर रहे हैं। बायीं ओर माता सीता विराजमान हैं। लक्ष्मण निरन्तर सेवामें संलग्न हैं। भगवान् रामका शरीर श्याम वर्णका है। मुख-मण्डल प्रसन्न है और वे सब प्रकारके दिव्य आभूषणोंसे आभूषित हैं।'

इस प्रकार ध्यान करके पूर्वोक्त पद्धतिसे मानस पूजा और बाह्य पूजा करनी चाहिये तथा मन्त्रका जप करना चाहिये। इसका अनुष्ठान दस लाखका होता है और उसके दशांश हवनादि होते हैं।

(५)

भगवान् रामका नाम ही परम मन्त्र है। राम-राम करते रहो किसी मन्त्रकी आवश्यकता नहीं। सम्पूर्ण मनोरथ पूर्ण हो जायँगे। राममन्त्रका जप दो प्रकारसे किया जाता है—एक तो नाममुद्धिसे और दूसरा मन्त्रबुद्धिसे। नामके जपमें किसी प्रकारकी विधि आवश्यक नहीं है। सोते-जागते, उठते-बैठते, चलते-फिरते रामनामका जप किया जा सकता है। परन्तु मन्त्रबुद्धिसे जो जप किया जाता है उसमें विधिकी आवश्यकता है। उसका केवल जप भी होता है और उसमें कई बीजाक्षर जोड़कर भी जप करते हैं; जैसे श्रीं राम श्रीं, ह्रीं राम ह्रीं, इनके साथ स्वाहा, नमः, हुं फट् आदि भी जोड़ सकते हैं। जैसे श्रीं राम श्रीं स्वाहा, ह्रीं राम ह्रीं नमः, क्लीं राम क्लीं हुं फट्, इसी प्रकार ऐं भी जोड़ सकते हैं। इस प्रकार पृथक् योगसे त्र्यक्षर, चतुरक्षर, षडक्षर आदि राममन्त्र बनते हैं। ये सब-के-सब मन्त्र चतुर्विध पुरुषार्थको देनेवाले हैं। राम शब्दके साथ चन्द्र और भद्र शब्द जोड़नेपर भी रामभद्र और रामचन्द्र यह चतुरक्षर मन्त्र बनते हैं। रामाय नमः, श्रीं रामाय नमः, क्लीं रामाय नमः, अ रामाय नमः, आ रामाय नमः, इस प्रकार सम्पूर्ण वर्णोंको जोड़कर पचासों प्रकारके राममन्त्र बनते हैं। रां यह रामका एकाक्षर मन्त्र है। ये सब-के-सब मन्त्र भगवान्‌के प्रसादजनक हैं। इन सब मन्त्रोंके ब्रह्मा ऋषि हैं, गायत्री छन्द है और रामचन्द्र देवता हैं। एकाक्षर मन्त्रका अनुष्ठान बारह लाखका होता है और अन्य मन्त्रोंका छः लाखका। इनके ध्यान, पूजा आदि पूर्वोक्त षडक्षर मन्त्रके समान ही हैं। जिस साधकको भगवान्‌का जो लीला-विग्रह रुचे, उसीका ध्यान किया जा सकता है। भगवान् रामके रूपका वर्णन इस श्लोकमें बड़ा सुन्दर हुआ है—

दूर्वादलद्युतितनुं तरुणाब्जनेत्रं
हेमाम्बरं वरविभूषणभूषिताङ्गम्।
कन्दर्पकोटिकमनीयकिशोरमूर्तिं
पूर्तिं मनोरथभुवां भज जानकीशम् ॥

'भगवान् रामका शरीर दूर्वादलके समान साँवला

CC-0. Jangamwadi Math Collection. Varanasi. Digitized By Siddhanta eGangotri Gyaan Kosha

है, खिले हुए कमलके समान बड़े-बड़े नेत्र हैं। करोड़ों कामके समान अत्यन्त सुन्दर किशोर मूर्ति है। पीताम्बर धारण किये हुए हैं और अनेकों उत्तम आभरणोंसे उनके अंग-प्रत्यंग आभूषित हैं। वे सम्पूर्ण मनोरथोंको पूर्ण करनेवाले हैं और माँ जानकीके जीवनधन हैं। हम प्रेमपूर्वक उनका ध्यान कर रहे हैं।'

भगवान् श्रीकृष्णके सैकड़ों मन्त्र प्रसिद्ध हैं। यहाँ केवल कुछ गिने-चुने मन्त्रोंकी ही चर्चा की जायगी। श्रीकृष्णका दशाक्षर मन्त्र बड़े ही महत्त्वका माना जाता है। दशाक्षर-मन्त्र है 'गोपीजनवल्लभाय स्वाहा'। परन्तु इसके पूर्व क्लीं जोड़नेका विधान है तथा बिना प्रणवके कोई मन्त्र होता ही नहीं। इसलिये जपके समय 'ॐ क्लीं गोपीजनवल्लभाय स्वाहा', इस प्रकार जप करना चाहिये। प्रातःकृत्य, वैष्णवाचमन आदि करके इस मन्त्रका विशेष प्राणायाम करना चाहिये। इस मन्त्रका प्राणायाम दो प्रकारका होता है—एक तो क्लींके द्वारा और दूसरा दशाक्षर मन्त्रके द्वारा। दोनोंके नियम पृथक्-पृथक् हैं। एक बार क्लींका उच्चारण करके दाहिनी नासिकासे वायु निकाल दे फिर सात बार जप करते हुए वायुको बायीं नाकसे खींचे, बीस बार जप करनेतक वायुको रोक रखे और फिर एक बार उच्चारण करके बायीं नाकसे वायु छोड़ दे। फिर दक्षिणसे पूरक, दोनोंसे कुम्भक एवं दक्षिणसे रेचक इस प्रकार तीन प्राणायाम करे। यदि मन्त्रसे ही प्राणायाम करना हो तो २८ बार पूरक, कुम्भक, रेचक करना चाहिये।

इस मन्त्रके ऋषि नारद हैं, छन्द गायत्री है और देवता भगवान् श्रीकृष्ण हैं। इसका बीज क्लीं है और स्वाहा शक्ति है। इनका क्रमशः सिर, मुख, हृदय, गुह्य और पादमें न्यास करना चाहिये। मन्त्रकी अधिष्ठात्री देवी दुर्गा है। जप प्रारम्भ करनेके पूर्व उसका स्मरण और नमन कर लेना चाहिये। इसमें न्यासकी विधि बहुत ही विस्तृत है। संक्षेपसे मूर्ति-पञ्जरन्यास जो कि ॐ नमो भगवते वासुदेवाय मन्त्रकी विधिमें लिखा गया है, कर लेना चाहिये। ॐ गों नमः, ॐ पीं नमः, ॐ जं नमः इस प्रकार मन्त्रके प्रत्येक अक्षरके साथ ॐ और नमः जोड़कर हृदय, सिर, शिखा, सर्वाङ्ग, दिशाएँ, दक्षिण पार्श्व, वाम पार्श्व, कटि, पीठ और मूर्धामें न्यास कर लेना चाहिये। इसका पंचांगन्यास निम्न लिखित है—

ॐ आचक्राय स्वाहा हृदयाय नमः।
ॐ विचक्राय स्वाहा शिरसे स्वाहा।
ॐ सुचक्राय स्वाहा शिखायै वषट्।
ॐ त्रैलोक्यरक्षणचक्राय स्वाहा कवचाय हुम्।
ॐ असुरान्तकचक्राय स्वाहा अस्त्राय फट्।

इसके पश्चात् द्वादशाक्षरमन्त्रोक्त किरीट, केयूरादि मन्त्रसे व्यापकन्यास करके ॐ सुदर्शनाय अस्त्राय फट्, इससे दिग्बन्ध करके सम्पूर्ण बाधा-विघ्ननिवारक अपने चारों ओर रक्षकरूपसे स्थित चक्रभगवान्का चिन्तन करना चाहिये। इसके बाद ध्यान करना चाहिये।

रमणीय श्रीवृन्दावनधाममें कमलनयन श्यामसुन्दर भगवान् श्रीकृष्ण प्रेममूर्ति गोपकन्याओंको बाँसुरी बजा-बजाकर अपनी ओर आकर्षित कर रहे हैं। गोपकन्याओंकी आँखें उनके सुन्दर साँवरे मुखकमलपर लगी हैं और भगवान् श्रीकृष्णसे मिलनेके लिये उनका हृदय उत्सुक हो रहा है। वे इतनी प्रेममुग्ध हो गयी हैं कि उन्हें अपने तन-बदनकी सुधि नहीं है, गला रुँध गया है, बोलतक नहीं सकतीं। उनके शरीरके आभूषण जगमगा रहे हैं, वे जब प्रेमगर्भित दृष्टिसे मुस्कराकर श्रीकृष्णकी ओर देखती हैं तो उनके लाल-

CC-0. Jangamwadi Math Collection. Varanasi.Digitized By Siddhanta eGangotri Gyaan Kosha

लाल अधरोंपरसे दाँतोंकी उज्ज्वल किरणें नाच जाती हैं। भगवान् श्रीकृष्णका मुख चन्द्रमाके समान खिले हुए नीले कमलके समान शोभायमान हो रहा है। सिरपर मुकुटमें मयूरपिच्छ लगा हुआ है, वक्षःस्थलपर श्रीवत्सका चिह्न है और कौस्तुभमणि पहने हुए हैं। उनके सुन्दर शरीरपर पीताम्बर फहरा रहा है और शरीरकी ज्योतिसे उनके दिव्य आभूषणोंकी कान्ति भी मलिन पड़ रही है। वे बड़े ही मधुर स्वरसे बाँसुरी बजा रहे हैं। गौएँ एकटकसे उन्हें देख रही हैं। एक ओर ग्वाल-बाल घेरे हुए हैं तो दूसरी ओर गोपियाँ भी अपने नेत्रकमलोंसे उनकी पूजा कर रही हैं। ऐसे भगवान् श्रीकृष्णका हम निरन्तर चिन्तन करते रहें।

फुल्लेन्दीवरकान्तिमिन्दुवदनं बर्हावतंसप्रियं
श्रीवत्साङ्कमुदारकौस्तुभधरं पीताम्बरं सुन्दरम्।
गोपीनां नयनोत्पलार्चिततनुं गोगोपसंघावृतं
गोविन्दं कलवेणुवादनपरं दिव्याङ्गभूषं भजे॥

मानस पूजा और सम्भव हो तो बाह्य पूजा करनेके पश्चात् मन्त्रका जप करना चाहिये। इसका अनुष्ठान दस लाखका होता है। उसका दशांश हवन आदि। इतना स्मरण रखना चाहिये कि यहाँ जो बातें लिखी जा रही हैं वे बहुत ही साधारण संक्षिप्त और नित्यपूजाकी हैं। जिन्हें बृहत् अनुष्ठान करना हो वे किसी जानकारसे पूरी विधि जान लें तो बहुत ही अच्छा हो। यों तो भगवान् श्रीकृष्णके मन्त्रजपसे लाभ-ही-लाभ है।

(७)

श्रीकृष्णदशाक्षरमन्त्रके साथ श्रीं, हीं, क्लीं, जोड़ देनेपर त्रयोदशाक्षर मन्त्र बन जाता है। इन तीनोंको भिन्न-भिन्न क्रमसे जोड़नेपर त्रयोदशाक्षर मन्त्र तीन प्रकारका हो जाता है; यथा—

ॐ श्रीं ह्रीं क्लीं गोपीजनवल्लभाय स्वाहा।
ॐ ह्रीं श्रीं क्लीं गोपीजनवल्लभाय स्वाहा।
ॐ क्लीं ह्रीं श्रीं गोपीजनवल्लभाय स्वाहा।

इन तीनोंकी विधि पूर्वोक्त दशाक्षर मन्त्रकी भाँति ही है। ऋषि नारद, छन्द विराट गायत्री और श्रीकृष्ण देवता। बीजशक्ति और मन्त्राधिष्ठात्री देवता पूर्ववत्। इनका अनुष्ठान पाँच लाखका ही होता है। ये मन्त्र सर्वार्थसाधक, भगवत्प्रसादजनक और महापुरुषोंके द्वारा अनुभूत हैं। श्रद्धा-विश्वासके साथ इनमें लग जानेसे महान् फलकी प्राप्ति होती है। इन मन्त्रोंका ध्यान भी दशाक्षर मन्त्रके समान ही करना चाहिये। किसी-किसीके मतसे दूसरे और तीसरे मन्त्रोंके ध्यान भिन्न प्रकारके हैं। भगवान् श्रीकृष्णकी लीलाका चिन्तन होना चाहिये। पूर्वोक्त ध्यानपर ही अधिकांश लोग जोर देते हैं।

(८)

गोपालतापनी उपनिषद्का अष्टादशाक्षर मन्त्र तो बहुत ही प्रसिद्ध सिद्ध मन्त्र है। वह है 'ॐ क्लीं कृष्णाय गोविन्दाय गोपीजनवल्लभाय स्वाहा'। प्रातः-कृत्यसे लेकर सम्पूर्ण क्रियाकलाप करके ऋष्यादिन्यास करना चाहिये। इसके भी ऋषि नारद हैं, गायत्री छन्द है और श्रीकृष्ण देवता हैं। क्लीं बीज और स्वाहा शक्ति है। पूरे मन्त्रका उच्चारण करके तीन बार व्यापकन्यास कर लेना चाहिये। इसका करन्यास निम्नलिखित है—

ॐ क्लीं कृष्णाय अङ्गुष्ठाभ्याम् नमः।
ॐ गोविन्दाय तर्जनीभ्याम् स्वाहा।
ॐ गोपीजन मध्यमाभ्याम् वषट्।
ॐ वल्लभाय अनामिकाभ्याम् हुम्।
ॐ स्वाहा कनिष्ठाभ्याम् फट्।

इसी क्रमसे ॐ क्लीं कृष्णाय हृदयाय नमः आदि

CC-O. Jangamwadi Math Collection, Varanasi. Digitized By Siddhanta eGangotri Gyaan Kosha

अंगन्यास करके अष्टादशाक्षर मन्त्रसे सिरसे पैरतक व्यापकन्यास कर लेना चाहिये। फिर ॐ क्लीं नमः, ॐ कृं नमः, ॐ ष्णां नमः, इस प्रकार मन्त्रके प्रत्येक वर्णका सिर, ललाट, आज्ञाचक्र, दोनों कान, दोनों आँख, दोनों नाक, मुख, गला, हृदय, नाभि, कटि, लिंग, दोनों जानु और दोनों जंघोंमें न्यास कर लेना चाहिये। नेत्र, मुख, हृदय, गुह्य और चरणोंमें मन्त्रके प्रत्येक पदके साथ नमः जोड़कर न्यास कर लेना चाहिये। इस मन्त्रमें अंगन्यासका क्रम करन्यासके अनुरूप ही है। मूर्तिपञ्जरन्यास और किरीटन्यास पूर्व मन्त्रोंके अनुरूप ही इसमें भी होते हैं। ध्यान दशाक्षरमन्त्रवाला ही है। उसके पश्चात् मानस पूजा, बाह्य पूजा आदि करके जप करना चाहिये। इस मन्त्रका अनुष्ठान बहुत ही शीघ्र फलप्रद होता है। इस मन्त्रके साथ ह्रीं और श्रीं जोड़ देनेपर यही मन्त्र बीस अक्षरका हो जाता है। केवल ऋषि नारदके स्थानमें ब्रह्मा हो जाते हैं और न्यासमें ह्रीं श्रीं क्लीं अङ्गुष्ठाभ्यां नमः इस प्रकार कहना पड़ता है।

नाविकके प्रति

(रचयिता—श्रीमुरलीधरजी श्रीवास्तव्य, बी० ए०, एल-एल० बी०, साहित्यरत्न)

नाविक! तू भीषण लहरोंमें खेकर नैया क्यों लाया?
सिन्धु अगम है, निर्जन बेला, इधर पड़ा तू भरमाया!
कठिन वेगसे तूफानोंके खरतर झोंके आते हैं।
आ-आकर वे तीक्ष्ण घातसे पाल फाड़ते जाते हैं।
टूटी नैया, छिद्र अनेकों, डगमग करती जाती है।
झोंके खा, नीरधिकी हलचलमें फिर गिरती जाती है।
कौन सम्हाले इसे, प्रखर गति उमड़ रही है जलधारा?
कोसोंतक भी नहीं दीखता सागर क्षुब्ध किनारा!
कैसे तू भीषण धारामें अपनी नाव बचावेगा?
जलसमाधिमें ही क्या नाविक तू अंतिम गति पावेगा?
अपनी धुनमें तू मतवाला राग अलापे जाता है।
मरण और जीवनसे तुझको रहा नहीं अब नाता है।
मेरे कर्णधार! कर जोड़ूँ, मेरी नाव सम्हाले जा।
हहर हिलोरोंकी हलचलमें कसकर डाँड़ सम्हाले जा!
हिया हमारा हठी हिलोरोंके गर्जनसे घबराया!
घहर-घहरसे, तूफानोंसे लहरोंके उर थहराया!
तेरे बिना कौन अवलम्बन कर्णधार! अब मेरा है?
तू विधि है, तू प्राण बचैया, तू स्वामी प्रभु मेरा है।
तेरे कुशल करोंमें किश्ती छोड़ दिया अब तू जाने।
इसे डुबा दे, पार लगा दे अब जैसा मनमें ठाने!

CC-0. Jangamwadi Math Collection. Varanasi. Digitized by Siddhanta eGangotri Gyaan Kosha

कृपालु संत-महात्मा और विद्वानोंसे प्रार्थना

श्रीमानसांक

आगामी जुलाईमें 'कल्याण'का बारहवाँ वर्ष समाप्त होगा। भगवान् जो चाहते हैं करवाते हैं, वही होता है। बिना किसी सोची हुई योजनाके भगवान्‌की प्रेरणासे—उनकी इच्छासे अबतक ऐसे विभिन्न प्रकारके संयोग मिलते गये, जिनसे उत्तरोत्तर 'कल्याण' का प्रचार बढ़ता रहा। भगवान्‌ने स्वयं ही अपनी ही शक्तिसे, जिस ढंगसे उन्होंने उचित समझा, अपनी पूजा करवायी। अब आगे वे किस रूपमें पूजा कराना चाहते हैं, वे ही जानें। वे जैसा जो कुछ चाहते हैं वही होता है, जो चाहेंगे वही होगा। मनुष्य तो मिथ्या ही अभिमान करके सफलतामें फूल उठता है और असफलतामें विषादग्रस्त हो जाता है। इस समय 'कल्याण' ३७५०० छपता है। और भारतके प्रत्येक प्रान्तमें इसका प्रचार है। इस बातको पाठकगण जानते हैं।

इस बार तेरहवें वर्षका प्रथमांक 'श्रीमानसांक' निकालनेका निश्चय हुआ है। गोस्वामीजी श्रीतुलसीदासजीका रामचरितमानस हिन्दीमें अभूतपूर्व ग्रन्थ है। यह सभी जानते हैं। गीताप्रेससे रामायण-का एक संस्करण निकालनेका आयोजन बहुत समयसे हो रहा है। अब वह कार्य प्रायः पूरा हो चला है। गीताप्रेससे रामायणका वह संस्करण शीघ्र ही निकलनेवाला है। उसमें विस्तृत भूमिका, पाठभेद, पाठनिर्णय कारणसहित आदि सभी विषय रहेंगे। उसकी सूचना यथासमय दा जायगी। 'कल्याण' के इस 'मानसांक'में निम्नलिखित विषय रहेंगे।

१. श्रीरामचरितमानसके पात्रोंपर महात्माओंके और विद्वानोंके लेख।
२. श्रीरामचरितमानसकी विशेषताएँ प्रदर्शित करनेवाले लेख।
३. श्रीरामचरितमानसके आधारपर पूजापद्धति, मानसके अनुष्ठान आदिका विवरण।
४. श्रीरामचरितमानस सम्पूर्ण मूल और हिन्दी टीकासहित।
५. श्रीरामचरितमानससम्बन्धी रंगीन और सादे चित्र।

छपाईका काम शीघ्र ही आरम्भ होनेवाला है। इसलिये लेख भेजनेवाले महानुभावोंको शीघ्रता करनी चाहिये। लेख आगामी वैशाख शुक्ल १५ से पहले-पहले आ जाने चाहिये। लेख कागजकी एक पोठपर हाँसिया छोड़कर लिखना चाहिये। लेख चार पृष्ठसे अधिकका नहीं होना चाहिये।

लेख-सूची

१. मानसके अनुसार भगवान् श्रीरामचन्द्रजीके चरित्रका महत्त्व और आदर्श।
२. ,, श्रीभरतजीके चरित्रका महत्त्व और आदर्श।
३. ,, श्रीलक्ष्मणजीके चरित्रका महत्त्व और आदर्श।
४. ,, श्रीशत्रुघ्नजीके चरित्रका महत्त्व और आदर्श।

CC-O. Jangamwadi Math Collection, Varanasi. Digitized by eGangotri Gyaan Kosha

५. मानसके अनुसार श्रीदशरथजीके चरित्रसे शिक्षा ।
६. ,, श्रीजनकजीके चरित्रसे शिक्षा ।
७. ,, श्रीकौसल्याजीके चरित्रसे शिक्षा ।
८. ,, श्रीकैकेयीजीके चरित्रसे शिक्षा ।
९. ,, श्रीहनुमान्‌जीके चरित्रका महत्त्व और आदर्श ।
१०. ,, श्रीविभीषणजीके चरित्रका महत्त्व और आदर्श ।
११. रामचरितमानसके अन्यान्य पात्रोंके चरित्र और उनका महत्त्व ।
१२. रामचरितमानसका दार्शनिक सिद्धान्त ।
१३. रामचरितमानसका भक्ति सिद्धान्त ।
१४. रामचरितमानसके अनुसार अवतारका स्वरूप ।
१५. रामचरितमानसके अनुसार रामायणकालीन भूगोल ।
१६. रामचरितमानसके कविकी पूर्णता ।
१७. रामचरितमानसमें शुद्ध शृंगार ।
१८. रामचरितमानससे राष्ट्रनिर्माणका कार्य ।
१९. जगत्‌के साहित्यमें रामचरितमानसका स्थान ।
२०. हिन्दी साहित्य और रामचरितमानस ।
२१. गोस्वामी तुलसीदासजीकी जीवनी ।

व्रजभूमिमहिमा

(रचयिता—साहित्यरत्न पं० श्रीशिवरत्नजी शुक्ल "सिरस")

पूँछैं पुनीतनको सब तीरथ पुन्य पुरी परमान बखानै ।
वेद पुरानहु शास्त्र सबै मन शुद्ध करो अस गावत गानै ॥
है व्रजभूमिहि ऐसी भली छली चोर चवाइनको भल जानै ।
चीर चुरायो जहाँ हरिहू तहँ "श्रीरस" पापिहि पापी को मानै ॥
काम तमाम कियो मम काम न राम जप्यों कबहूँ उठि भोरसों ।
द्वेष न लेस छुट्यो मनको मनमोहनको चितयों नहिं कोरसों ॥
भक्ति न ज्ञान विराग न राग रँगो हिय रंग विषै नहिं थोरसों ।
"श्रीरस" है हरि-चोर-महा व्रजमैं मिलिहै चलि माखनचोरसों ॥

CC-O. Jangamwadi Math Collection, Varanasi.Digitized By Siddhanta eGangotri Gyaan Kosha

श्रीहरिः

कृपाकर ग्राहकनंबर नोट करना न भूलें।

5178
ग्राहक नंबर

प्रत्येक कृपालु प्रेमी पाठक महाशयकी सेवामें हम बार-बार प्रार्थना करते आये हैं कि वे अपना-अपना ग्राहकनंबर नोट कर लें और पत्रव्यवहार करते या रुपया भेजते समय अवश्य लिखें परन्तु अब भी कई पत्र और मनीआर्डर बिना ग्राहकनंबरके आते हैं। अतः हमारी पुनः-पुनः विनम्र प्रार्थना है कि सब सज्जन अपना ग्राहकनंबर जो "कल्याण" के रैपरपर उनके पतेके पास लिखा रहता है अवश्य नोट कर लें और पत्रव्यवहार आदि करते समय अवश्य लिखें। मैनेजर, 'कल्याण'

कल्याण ज्येष्ठ संवत् १९९५ की

विषय-सूची

विषय	पृष्ठ-संख्या
१–आयुका व्यर्थ नाश [कविता] (श्रीसूरदासजी)	१४३५
२–मानापमानको समान समझनेवाले ही मुक्ति पाते हैं	१४३६
३–नाम-साधना (स्वामी श्रीशुद्धानन्दजी भारती)	१४३७
४–स्मरण-साधन (ब्र० स्वामी श्रीमित्रसेनजी महाराज)	१४४६
५–जगदीशकी महत्ता [कविता] (श्रीभगवतीप्रसादजी त्रिपाठी एम० ए०, एल-एल० बी०, काव्यतीर्थ)	१४५२
६–भगवत्प्राप्तिके साधनोंकी सुगमताका रहस्य (श्रीजयदयालजी गोयन्दका) ...	१४५३
७–सती भगवती (पं० बाबूराव विष्णु पराड़कर)	१४५८
८–कामके पत्र	१४६०
९–पूज्य श्रीस्वामी भोलानाथजी महाराजके अनमोल उद्गार	१४६७
१०–पूज्यपाद श्रीउड़ियाबाबाजीके उपदेश (प्रेषक–भक्त श्रीरामशरणदासजी) ...	१४६८
११–धन (श्रीयुत लालचन्दजी) ...	१४६९
१२–भक्तप्रवर पण्डित यागेश्वर शास्त्री (पं० श्रीबलदेवजी उपाध्याय एम० ए०, साहित्याचार्य)	१४७१
१३–ईश्वर-प्रेमपर गुरु नानकदेव (श्रीगंगासिंहजी ज्ञानी)	१४७५
१४–माँ (श्री'माधव') ...	१४७७
१५–मृगसे [कविता] (नारायणदासजी चतुर्वेदी)	१४७८
१६–मोकलपुरके बाबा (पं० श्रीशान्तनुविहारीजी द्विवेदी)	१४७९
१७–नाम-प्रेम [कविता] (अमरेश) ...	१४८३
१८–संतवाणी ...	१४८४
१९–कामकी बात (शान्त)	१४९१
२०–परमार्थ-पत्रावली (श्रीजयदयालजी गोयन्दकाके पत्र)	१४९९
२१–कलिकाकी मुस्कान [कविता] ('सुदर्शन')	१५०३
२२–कुछ उपयोगी मन्त्र और उनके जपकी विधि	१५०४
२३–अभ्यास और वैराग्य (प्रेषक—पं० श्रीअक्षयवटजी शास्त्री) ...	१५०९

CC-O. Jangamwadi Math Collection, Varanasi.Digitized By Siddhanta eGangotri Gyaan Kosha

श्रीहरिः

पुराने और नये ग्राहकोंको सूचना

१—यह बारहवें वर्षका ग्यारहवाँ अंक है। अगले जुलाईमें बारहवें अंकमें इस वर्षका मूल्य समाप्त हो जायगा। तेरहवें वर्षका पहला अंक 'मानसांक' होगा।

२—जो सज्जन वार्षिक मूल्य ४॥) भेजकर पूरे वर्षके लिये ग्राहक बन जायँगे उन्हें ४) के 'मानसांक' के तीनों खण्ड (अगस्त, सितम्बर, अक्टूबरके तीनों अंक) तो मिल ही जायँगे। शेष नौ महीनेके ८० पृष्ठके नौ अंक भी उन्हें ॥) (तीन ही) आनेमें मिल सकेंगे।

३—पुराने ग्राहकोंको और अगले वर्षके नये ग्राहकोंको वार्षिक मूल्य (लवाजम) के ४॥) (चार रुपये तीन आने) मनीआर्डरद्वारा बहुत जल्दी भेज देने चाहिये। मनीआर्डर भेजनेमें और वी० पी० से मँगवानेमें खर्च बराबर ही लगता है। परन्तु मनीआर्डर भेजनेवालोंको बहुमूल्य 'मानसांक' पोस्टसे बहुत जल्दी सुरक्षित मिल जायगा। वी० पी० मँगानेवालोंको महीने, डेढ़-महीने राह देखनी पड़ेगी। सब प्रतियाँ पहले ही बिक गयीं तो इस बार दूसरा संस्करण छपनेकी सम्भावना कम होनेके कारण सम्भवतः मनीआर्डर न भेजनेवालोंको निराश होना पड़े।

४—जिन प्रेमी महानुभावोंने बिना किसी भी स्वार्थके 'कल्याण' के ग्राहक बनाये हैं और जो बना रहे हैं, उन सबके हम हृदयसे कृतज्ञ हैं। उनकी इस सहायताका क्या बदला दिया जाय? भगवान्‌के कार्यमें जो सच्चे हृदयसे सहायता करते हैं वे भगवत्कृपाके पात्र होते हैं। इस बार भी प्रेमी महानुभावोंको विशेष चेष्टा करके पुराने ग्राहकोंसे रुपये शीघ्र भिजवा देने चाहिये—और नये ग्राहक बनानेकी चेष्टा करनी चाहिये।

५—इस बार मानसांक बहुत ही शिक्षाप्रद, लाभदायक, रोचक और संग्रहके योग्य होगा। श्रीरामचरितमानस सम्पूर्ण सटीक होनेके साथ ही इसमें बहुत ही उत्तम-उत्तम लेख रहेंगे। सस्तेपनमें तो यह सबसे बढ़कर होगा। इसलिये ऐसी सम्भावना है कि यह अंक बहुत ही शीघ्र बिक जायगा। इसलिये ग्राहक बननेवालोंको रुपये बहुत जल्दी भेज देने चाहिये। मनीआर्डर-फार्म इसीके साथ भेजा जा रहा है।

६—ग्राहक महानुभावोंसे निवेदन है कि वे मनीआर्डर-कूपनमें अपने ग्राहक-नम्बर जरूर लिखनेकी कृपा करें। नये ग्राहक हों तो 'नया ग्राहक' लिख दें। नम्बर न लिखनेसे मानसांक देरसे पहुँच सकेगा। कुछ महानुभाव मनीआर्डर-फार्ममें अपना नाम-पता बिल्कुल ही नहीं लिखते। ऐसी भूल नहीं करनी चाहिये।

७—'कल्याण' का नया वर्ष अंगरेजी अगस्त महीनेसे शुरू होता है।

८—जिन सज्जनोंको ग्राहक न रहना हो वे पहलेसे एक कार्ड लिखकर सूचना देनेकी कृपा अवश्य करें, जिससे वी० पी० भेजकर वृथा नुकसान न उठाना पड़े।

मैनेजर, 'कल्याण' गोरखपुर, यू० पी०

CC-O. Jangamwadi Math Collection, Varanasi.Digitized by Siddhanta eGangotri Gyaan Kosha

CC-O. Jangamwadi Math Collection, Varanasi.Digitized By Siddhanta eGangotri Gyaan Kosha

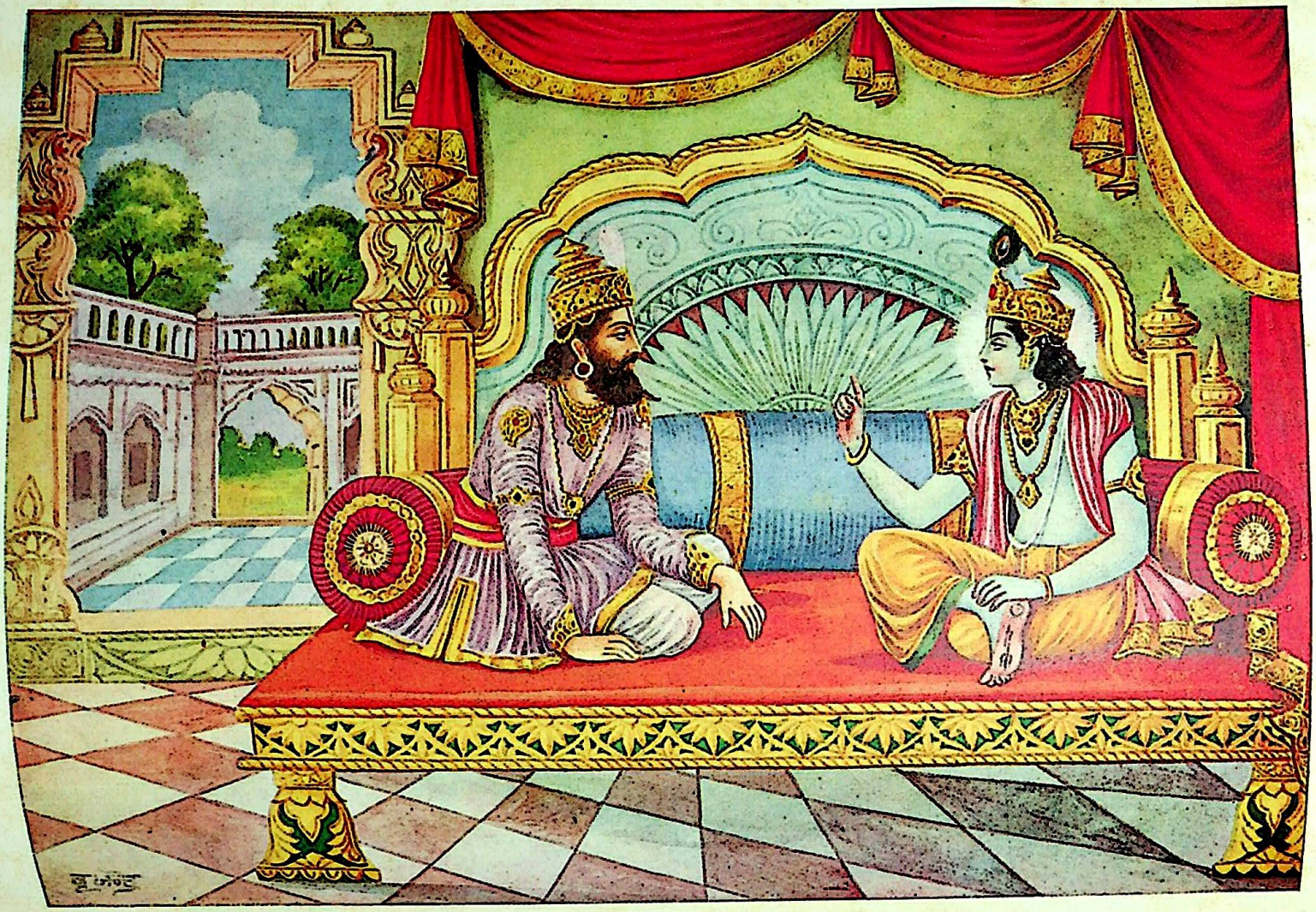

अक्रूरजीको हस्तिनापुर भेजना

CC-O. Jangamwadi Math Collection, Varanasi.Digitized By Siddhanta eGangotri Gyaan Kosha

ॐ पूर्णमदः पूर्णमिदं पूर्णात्पूर्णमुदच्यते ।
पूर्णस्य पूर्णमादाय पूर्णमेवावशिष्यते ॥

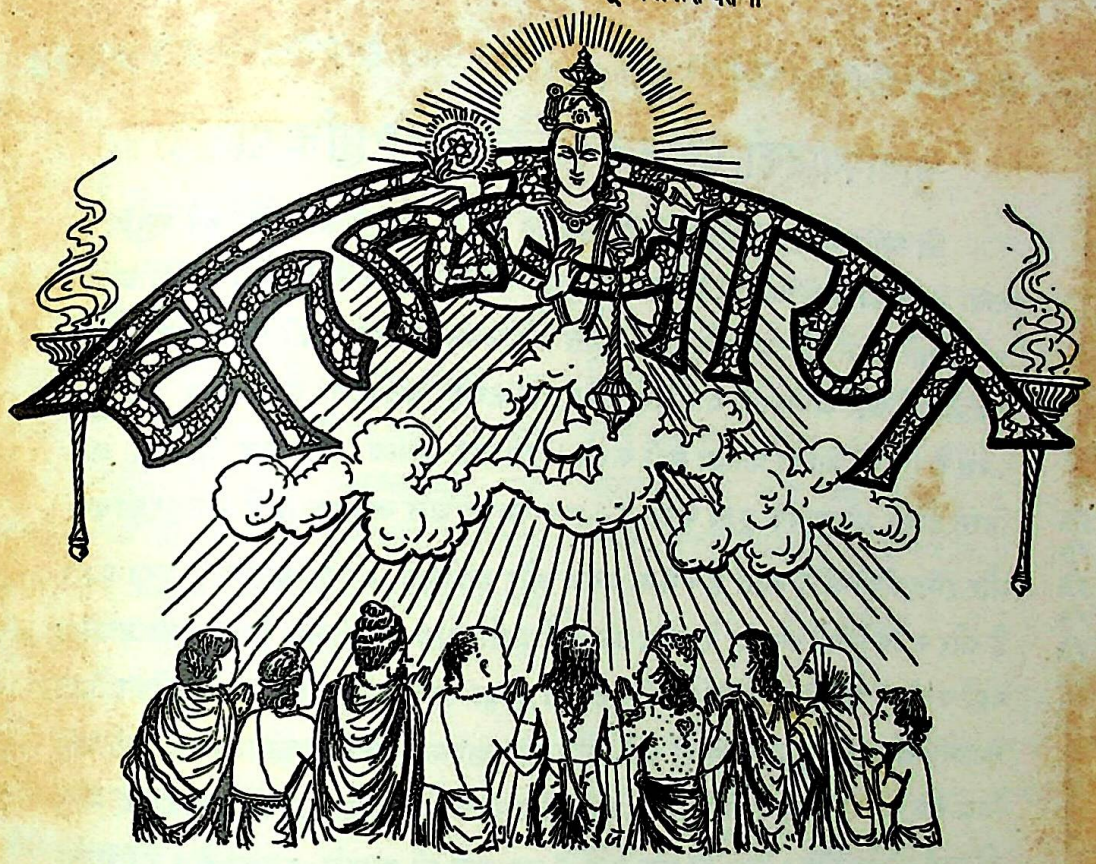

ज्ञानाज्ञानविभिन्नभेदनिचयानुन्मूल्य तत्त्वस्थिताः, श्रीश्रीकृष्णपदारविन्दमकरन्दास्वादनैकव्रताः ।
दैवीभूतिविभूतिमन्त इह ये सर्वात्मना सर्वदा, कल्याणं कलयन्ति सर्वजगतां तेभ्यो महद्भ्यो नमः ॥

वर्ष १२ | गोरखपुर, ज्येष्ठ १९९५, जून १९३८ | संख्या ११ पूर्ण संख्या १४३

आयुका व्यर्थ नाश

मन रे तू भूल्यो जनम गमावे ।
खबर न परी तोहि सिर ऊपर काल सदा मँडरावे ॥ १ ॥
खान-पान अटक्यो निसिबासर जिह्वा लाड लडावे ।
गृह-सुख देख फिरत फूल्यो-सो सुपने मन भटकावे ॥ २ ॥
के तूँ छाँडि जायगो इनको के तुँहिं यही छुडावें ।
ज्यों तोता सेंवरपर बैठ्यो हाथ कछू नहिं आवें ॥ ३ ॥
मेरी मेरी करत बावरे आयुष वृथा गमावे ।
हरि-सो हितू बिसार विषय-सुख-विष्ठा चित मन भावे ॥ ४ ॥
गिरधरलाल सकल सुखदाता सुन पुरान श्रुति गावे ।
सूरदासबल्लभ उर अपने चरनकमल चित लावे ॥ ५ ॥

CC-O. Jangamwadi Math Collection, Varanasi.Digitized By Siddhanta eGangotri Gyaan Kosha

मानापमानको समान समझनेवाले ही मुक्ति पाते हैं

जो स्तुति और निन्दाको समान समझते हैं वे दूसरोंकी की हुई स्तुति या निन्दा किसीको क्यों कहेंगे ? विवेकवान् पुरुष शत्रुद्वारा निन्दित होनेपर भी उसकी निन्दा नहीं करते और मारनेके लिये उद्यत मनुष्यको भी मारनेकी इच्छा नहीं करते; वे बीती हुई और आनेवाली बातोंका सोच न करके वर्तमान आवश्यक कार्योंको करते हैं। कभी मिथ्या प्रतिज्ञा नहीं करते। पूजाका समय उपस्थित होनेपर व्रत-निरत होकर श्रद्धापूर्वक पूजा करते हैं। यथासाध्य धन खर्च करते हैं। सदा क्रोधको और इन्द्रियोंको जीते रहते हैं। मन, वचन और शरीरसे न तो किसीका बुरा करते हैं और न किसीकी समृद्धि देखकर जलते हैं। जो लोग किसीकी निन्दा या प्रशंसा नहीं करते वे अपनी निन्दा या प्रशंसाकी भी परवा नहीं करते। सब प्राणियोंका हित चाहनेवाले शान्त-बुद्धि पुरुष ही हर्ष, क्रोध और अपकारको छोड़कर जीवको शरीरसे भिन्न समझते और बड़े सुखसे विचरते हैं। जिसका कोई शत्रु या मित्र नहीं है और जो स्वयं भी किसीका मित्र या शत्रु नहीं है वह बड़े ही सुखसे रहता है। जो धर्मज्ञ होकर धर्मके अनुसार चलता है वह सर्वदा सन्तुष्ट रहता है और जो धर्मके मार्गको त्याग देता है वह दुःख भोगता है। मैंने धर्मके मार्गका अवलम्बन कर लिया है तो फिर मैं क्यों दूसरोंसे निन्दित होकर निन्दा करनेवालोंसे द्वेष करूँ और प्रशंसा करनेवालोंपर प्रसन्न होऊँ ? जो मनुष्य जिससे जिस वस्तुके पानेकी इच्छा करता है उससे उसको वही मिलती है। मुझे किसी मनुष्यसे कोई ईर्ष्या नहीं है। प्रशंसा या निन्दासे न तो मेरा कुछ लाभ है न हानि ही। तत्त्वदर्शी लोग अपमानित होकर अपमानको अमृतके समान समझकर सन्तुष्ट होते और सम्मानित होनेपर सम्मानको विष-तुल्य समझकर घबरा उठते हैं। जिन महात्माओंमें एक भी दोष नहीं होता वे अपमानित होनेपर भी सुखी रहते हैं; किन्तु जो मनुष्य उनका अनादर करते हैं वे बेचैन हो जाते हैं। जो महात्मा परमगति प्राप्त करना चाहते हैं, उनकी इच्छा इन्हीं नियमोंका पालन करनेसे पूरी होती है। जितेन्द्रिय मनुष्य निष्काम होकर, शास्त्रके अनुसार, सब यज्ञोंका अनुष्ठान करके उस दुर्लभ ब्रह्मपदको प्राप्त करते हैं जिसको देवता, गन्धर्व, पिशाच, राक्षस कोई भी नहीं प्राप्त कर सकते। (महर्षि जैगीषव्य)

CC-0. Jangamwadi Math Collection. Digitized By Siddhanta eGangotri Gyaan Kosha

नाम-साधना

(लेखक—स्वामी श्रीशुद्धानन्दजी भारती)

१—नामका उद्गम

अर्द्धरात्रिकी निस्तब्धतामें स्पष्टतः दूरसे आनेवाला वंशी-रव सुनायी पड़ता है। उषाकालकी शान्तिमें पक्षी आनन्दपूर्वक चहचहाते हैं। इसी प्रकार, जब प्रबल कामनाएँ, मनके संकल्प-विकल्प, और दौड़-धूप शान्त हो जाती हैं तथा भावनाप्रवण मन अन्तःकरणमें स्थिर हो जाता है, मनुष्यको शान्तिकी उषाका अनुभव होता है और अन्तरसे एक सामञ्जस्यात्मक ध्वनि आती है—'मैं हूँ ! मैं हूँ ! ॐ, ॐ !' यही मन्त्र, नाम, शब्द-ब्रह्म है जिससे सम्पूर्ण वेदोंका आविर्भाव हुआ है और विश्वकी सब बोली एवं लिखी जानेवाली भाषाओंने जन्म लिया है—

ओमित्येकाक्षरं ब्रह्म ।

ओमित्येतदक्षरमिदं सर्वं तस्योपव्याख्यानम्।

उपनिषद्की घोषणा है कि 'ओम् एक अक्षर—अविनाशी—ब्रह्मका प्रतीक है। इस जगत्की सब वस्तुएँ उसीकी अभिव्यक्तियाँ हैं।' जब मनकी स्थिरतामें मनुष्यकी वाक्चटुल जिह्वा शान्त हो जाती है, जब चञ्चल विशृङ्खल मन हमारी सत्ताके हृदय अथवा केन्द्रमें दृढ़तापूर्वक स्थापित हो जाता है और जब पवित्र हो गये हृदयका आत्मा अथवा अन्तःवासी-के साथ स्वरैक्य हो जाता है तब यह वाणी सुन पड़ती है—'मैं हूँ ! मैं हूँ ! ओम्। मैं ही सत्य हूँ; मैं तुम्हारी वास्तविकता हूँ।' शान्तिकी इस नम्र वाणीके द्वारा हृदयवासीके साथ सम्भाषण करना ही सर्वोच्च नाम-साधना है। वह भगवन्नाम है और वह स्वेच्छापूर्वक नामका जप करता है। हमें केवल जाग्रत् और नामके प्रति चैतन्य रहना है। वह नाम हमें दिन-प्रतिदिन पवित्र करता और हमारे सत्यको गहराईमें ले जाता है। मुरलीका रहस्यपूर्ण नाद हमारे मनको मुग्ध कर लेता और उस मुरलीधरकी ओर हमें खींच ले जाता है जो हमारा स्वामी है। जिनके पास इस विमुग्धकारी अन्तर्मुरलीको श्रवण करने और स्वयं अपनी सत्ताके अन्तरतरमें इसका अनुगमन करने योग्य स्थिर शान्ति है, वे धन्य हैं। ईश्वरीय सत्तामें उनकी ही आनन्दपूर्ण स्थिति है।

२—साधना

मनको उसकी स्वाभाविक चञ्चलतासे विमुक्त कर हृदयमें दृढ़तापूर्वक स्थापित करना निश्चय ही एक अत्यन्त कठिन कार्य है। मन आकाश, पृथ्वी और समुद्रसे भी अधिक विशाल है; यह सम्पूर्ण पृथ्वी, आकाश और समुद्रको एक क्षणमें माप सकता है और इसके विचार एवं अशान्त अनुभूतियाँ तूफ़ानी लहरोंसे अधिक चञ्चल एवं तूफ़ानी हैं। मन ही जीवात्मा—'अहंकार'—मैं और मेरा है। योगके विविध अभ्यास एवं धार्मिक यमादि इसी विद्रोही मनको वशमें करने और उसे अन्तरके राजाकी सेवामें समर्पित करनेके लिये हैं—वे 'मैं कौन हूँ' के शस्त्रसे मनकी चञ्चलताका अन्त करनेके लिये हैं। मन वहींसे उठता है जहाँसे श्वास या प्राण उठता है और वह श्वासके साथ ही शान्त हो जाता है। जहाँ अज्ञान एवं विभेदकारी मनका अन्त होता है वहाँ सत्यके सूर्यका उदय होता है। जब मन अपने अहंकारका प्रतिपादन करता है तब सब प्रकारकी विघ्न-बाधाएँ उसके साथ आती हैं। इसीलिये श्रीकृष्णने इतनी स्पष्टतासे कहा है—

मनः संयम्य मच्चित्तो युक्त आसीत मत्परः।

... ...

CC-O. Jangamwadi Math Collection. Varanasi.Digitized By Siddhanta eGangotri Gyaan Kosha

यथा दीपो निवातस्थो नेङ्गते सोपमा स्मृता।
योगिनो यतचित्तस्य युञ्जतो योगमात्मनः॥
... ...
संकल्पप्रभवान्कामांस्त्यक्त्वा सर्वानशेषतः।
मनसैवेन्द्रियग्रामं विनियम्य समन्ततः॥
... ...
यतो यतो निश्चरति मनश्चञ्चलमस्थिरम्।
ततस्ततो नियम्यैतदात्मन्येव वशं नयेत्॥

'मनको वशमें कर और चित्तको मुझमें नियोजित कर। (मैं तेरा अन्तःसत्य हूँ)। योगके द्वारा मुझमें केन्द्रित हो।....जिस प्रकार वायु-विघ्नसे रहित दीपक स्थिर ज्योतिसे जलता है उसी प्रकार आत्मयुक्त—आत्मामें स्थिर—योगीके जीते हुए चित्तकी दशा होती है।....इसलिये संकल्प-जनित सम्पूर्ण कामनाओंसे रहित हो जा। ये कामनाएँ बड़ी विघ्नकारी हैं। उन्हें पूर्णतः निर्मूल कर दे। निश्चय एवं दृढ़तापूर्वक मनको इन्द्रियोंसे अलग करके आत्मामें नियोजित कर। यह अस्थिर, चञ्चल मन जहाँ-जहाँ विचरता हो वहाँ-वहाँ उसे वशमें करके आत्मामें उसका निरोध कर।'

श्वास एवं मनके बीच वैसा ही सम्बन्ध है जैसा वायु एवं तरङ्गोंमें है। इसीलिये अशान्त मनपर नियन्त्रण स्थापित करनेके लिये हठयोग एवं राजयोग-की साधनाएँ प्राणायामका विधान करती हैं। पूरक, कुम्भक और रेचकमें क्रमशः ४ : ८ : १६ के अनुपात-में ॐका उच्चार करना आदर्श प्राणायाम है। यदि प्रतिदिन कम-से-कम एक घण्टा इसे नियमितरूपसे किया जाय तो मनपर इसका निश्चित प्रभाव पड़ता है। किन्तु यदि उपयुक्त शिक्षकके तत्त्वावधानमें न किया जाय तो इस प्राणायाममें खतरे भी हैं।

मनको वश करनेका इससे अधिक प्रभावशाली उपाय, तीन प्रसिद्ध सूत्रोंको लेकर 'ज्ञान-विचार' करना है। ये सूत्र यों हैं—नाहम्=मैं यह नहीं हूँ। कोऽहम्=मैं कौन हूँ। सोऽहम्=मैं वह हूँ। जैसे नारियलकी गिरी या गूदा खानेके लिये उसके जटामय आवरणको हटाकर उसकी खोपड़ीको तोड़ना पड़ता है वैसे ही आत्म-विचारके इस मार्गका साधक सम्पूर्ण कामनाओं, संकल्पों एवं भावोद्वेगोंसे अपने मनको मुक्त कर लेता है; वह मानसिक अहंकारके कड़े छिल्केको, जो अनात्ममय है, तोड़कर अपनी वास्तविकता-सत्य—के गूदेतक पहुँचता है। विचारोंके रूपमें आनेवाले प्रत्येक विघ्नके प्रति वह जागरूक रहता है। फिर समय आता है जब सम्पूर्ण विचार-तरङ्गें शान्त हो जाती हैं। जैसे उदय होते हुए सूर्यके सम्मुख तारिका-मण्डल छिप जाता है वैसे ही आत्मानन्दरूपी सूर्यके उदय होते ही सम्पूर्ण संकल्प-विकल्पका अन्त हो जाता है।

मनपर विजय प्राप्त करनेका एक दूसरा प्रभावशाली मार्ग संतोंका सत्संग है। आह, इस दुनियामें पवित्र संतोंका ऐसा समूह कहाँ है! वे भाग्यवान् व्यक्ति धन्य हैं जो सच्ची साधनावाले किसी ऐसे संतके सम्पर्कमें आते हैं जिसकी आध्यात्मिक अग्नि मानसिक कण्टकोंको जलाकर भस्म कर दे और शान्तिकी मुस्कानके साथ जीवको चुपचाप आत्मानन्द-के दिव्यदेशमें पहुँचा दे। ऐसे संत योगीके समक्ष थोड़ी देर बैठो, तुम उसके ज्योति-चक्रसे अपनेको विद्युत्मय होता हुआ अनुभव करोगे। ऐसे समय एक निस्तब्धता स्वतः तुमको वशीभूत कर लेती है; तुम बाह्य जगत्को भूल जाते हो; तुम्हारा मन हृदयमें गहरे और गहरे पैठता है; तुम अपने अन्तरमें किसी आनन्दमय वस्तुका निरीक्षण करते हो; तुम्हारा मन उसपर केन्द्रित हो जाता है और तुम अजाने ही ध्यानस्थ हो जाते हो। ऐसे महात्माके निरन्तर सत्संगमें रहकर तुम्हारा ध्यान अधिकाधिक अन्तःस्थ होता जाता है

CC-O. Jangamwadi Math Collection, Varanasi.Digitized By Siddhanta eGangotri Gyaan Kosha

और तुम दिन-दिन आन्तरिक शान्ति एवं आनन्दके प्रति जाग्रत् होते जाते हो। ज्वलित शक्तिसे पूर्ण संत अपने सम्पर्कमें आनेवाले सब सच्चे मुमुक्षुओंको अपने दैवी विद्युत्प्रवाहसे शक्तिपूर्ण एवं विद्युन्मय कर देता है।

साधवो हृदयं मह्यं साधूनां हृदयं त्वहम्।

भगवान् कहते हैं—'संत मेरे हृदय हैं और मैं उनका हृदय हूँ।' एक सच्चे संतके वातावरणमें रहनेसे आत्मामें परिपक्वता आती है।

३—ईश्वरीय नाम

ईश्वरत्वकी साधनाका दूसरा प्रभावपूर्ण मार्ग 'उसको' निरन्तर स्मरण करना, जोरसे अथवा चुपचाप उसके नामका जप करना है। प्रार्थना, माला फेरना (जप), नामोच्चार (भगवन्नाम-संकीर्तन) और मन्त्रोच्चार सबका ही मनुष्यके जीवन और विचारपर बड़ा पवित्र प्रभाव पड़ता है। जहाँ सच्चे भक्त भगवन्नाम और महिमाका गान करते हैं वहाँकी वायु दैवी विद्युत्प्रवाहसे परिपूर्ण होती है। भगवान् कहते हैं—'मैं वैकुण्ठमें नहीं रहता, न योगियोंके हृदयमें रहता हूँ; मैं वहाँ रहता हूँ जहाँ मेरे भक्त मेरी महिमाका गान करते हैं।' भगवन्नाम-स्मरणके इस मार्गके लिये सच्ची निष्ठा एवं आत्मार्पण, शुद्ध भक्ति और एकाग्रता आवश्यक हैं। नाम और रूपमें बहुत अन्तर हो सकता है और पूजाकी विधि भी भिन्न-भिन्न हो सकती है परन्तु वह, जिसको लेकर ये नामरूप हैं, अद्वैत है। वैसे प्रत्येक व्यक्तिका अपना 'इष्टदेव', निजी ईश्वर या देव है, जो उसकी अपनी प्रेम एवं भक्तिकी प्रवृत्तिको आकर्षित करता है।

सर्वोच्च देव, ईश्वर एक सर्वव्यापक सत्ता है। वह नित्यानन्दपूर्ण शिव, सर्वव्यापक विष्णु, हृदयमोहक कृष्ण, सदाप्रसन्न राम, स्रष्टा ब्रह्मा, पवित्र शंकर, देवोंके सर्वोच्च स्वामी महेश्वर, नित्य पवित्र शुद्ध, जीवोंके रक्षक पशुपति, बुराइयों, दुःखों और शत्रुओंके नाशक रुद्र, सीमारहित अनन्त, प्रकाशमान भर्ग, पाप-विध्वंसक हर, भक्तजनोंके दुःखहरणकारी हरि, लक्ष्मीपति माधव, अमर अच्युत, विघ्नहरण विनायक, गणोंके स्वामी गणपति, महावीर वीरभद्र, नित्ययुवक कुमार, विश्व-रंगभूमिके स्वामी रंगनाथ, विश्वनृत्यके देव नटराज—मतलब यह कि हिन्दूपंथका प्रत्येक देवता परमेश्वरके एक वा अनेक गुणोंका मूर्तिमान् प्रतीक है। उसी (परमेश्वर) की विश्व-शक्ति अनेक रूपमें क्रीड़ा करती है। इसकी पूजा विविध नाम-रूपके साथ 'शक्ति' के रूपमें होती है। इस प्रकार वह रक्षिका उमा, जगन्माता अम्बिका, सर्वोच्च विश्व-शक्ति पराशक्ति, माता मा, सर्व वैभवोंकी दात्री लक्ष्मी, धनादिकी स्वामिनी इन्दिरा, महिमागायक भक्तोंकी रक्षा करनेवाली गायत्री, वाणी एवं विद्याकी देवी सरस्वती, काले रंगवाली काली, चण्डासुर (अहंकार) को मारनेवाली चण्डी, दुष्टोंको त्रास देनेवाली भैरवी, रूपमयी सुन्दरी, ईश्वरीय शक्ति चिन्मयी, शान्ति एवं ज्ञानकी सर्वोच्च देवी महेश्वरी। इस प्रकार प्रत्येक देवता एक विशेष तात्पर्य, एक गम्भीर अर्थ है और उस देव-विशेषकी निरन्तर पूजा-अर्चनासे हममें एक विशेष गुण आता है।

४—पूजा

विद्युत्प्रवाह एक ही है, दीपक अनेक हैं। ईश्वर एक है; उसकी अभिव्यक्तियोंके रूप अनेक हैं। मूर्तियाँ एवं मन्दिर अनेक हैं परन्तु इन सबमें ईश्वरीय, दैवी, चैतन्य एक ही है।

स एवाधस्तात् स उपरिष्टात् स पश्चात् स पुरस्तात् स दक्षिणतः स उत्तरतः स एवेदꣳ सर्वमिति।

CC-O. Jangamwadi Math Collection. Varanasi. Digitized By Siddhanta eGangotri Gyaan Kosha

'वह ऊपर, नीचे, सामने, पीछे है। वह दक्षिण, उत्तर, पूर्व, पश्चिममें है। जो कुछ है सब वही है। वह सर्वत्र है।' यह छान्दोग्य उपनिषद्की घोषणा है। इसलिये कोई चाहे किसी देशका रहनेवाला हो, चाहे वह किसी भी सम्प्रदाय वा जातिका हो, उसे अपनी धारणाके अनुसार उसकी (ईश्वरकी) पूजा करनेका अधिकार है।

जीवनके प्रत्येक क्षेत्रमें उसे उस क्षेत्रका ज्ञाता और प्रभु जानो—

क्षेत्रज्ञं चापि मां विद्धि सर्वक्षेत्रेषु भारत।

सूर्यमें, चन्द्रमें, तारिकाओंमें, अग्निमें, बुद्धिमें वह प्रकाश है। वह नवीना उषाकी मुस्क्यान है, वह नवीन कलियोंका मुस्कराहट है, वह योगी-हृदयकी शान्तिका सुन्दर हास्य है।

शरीरधारियोंके लिये जीवन या प्राणके स्वामी प्रभुके अतिरिक्त दूसरा कोई आश्रयस्थान नहीं है। आत्यन्तिक निष्ठा, प्रेम, आत्मार्पण एवं उपासनाकी पवित्रतासे वह दैवी विभूति आती है जो साधकको असत्यसे सत्यकी ओर, मानसिक अन्धकारसे आध्यात्मिक प्रकाशकी ओर, मृत्युसे अमृतकी ओर ले जाती है। वह सत्य है, ज्ञान है, अद्वितीय है जिसका ज्ञान हमें करना है; वह एक और अनेक है। चाहे किसी नाम और किसी रूपमें उसकी पूजा करो, वह तुम्हारी प्रार्थना सुनेगा और तुम्हारी पुकारका उत्तर देगा।

परमहंस रामकृष्णने अपने हृदयकी सम्पूर्ण व्यग्रताके साथ पुकारा था—'मा! मा! ओम् काली!' उस (प्रभु) ने अपनेको जगत्की शक्ति कालीके रूपमें व्यक्त किया और संसारमें ऐसे महान् आध्यात्मिक पुनर्जागरणको लानेके लिये संतके अन्तरमें प्रवेश किया। महाराष्ट्र संत रामदासने उसे रामके रूपमें पूजा, कोटि-कोटि बार उसके नामका पारायण किया; उसके नामको अपने जीवनका श्वास बना लिया। उनकी मन्त्र-सिद्धिने राष्ट्र और धर्मकी रक्षाके लिये शिवाजीके रूपमें एक अद्भुत वीर पुरुषको जन्म दिया। गुरु गोविन्दसिंहने बड़ी भक्ति और एकाग्रतापूर्वक 'जय चण्डी' मन्त्रसे प्रभुकी पूजा की और ईश्वरीय शक्तिने उनको वह बल एवं अग्नि दी जिससे उन्होंने खालसा वीरोंके एक शक्तिमान् राज्यका निर्माण किया। नारायणरूपमें ईश्वरका ध्यानकर और 'ॐ नमो भगवते वासुदेवाय' का पाठ करते हुए बालक ध्रुवने प्रभुके दर्शन पा लिये; इतना ही नहीं, उसे अपना न्यायपूर्ण राज्याधिकार भी वापिस मिल गया। प्रेम और भक्तिकी मूर्ति, महाप्रभु श्रीकृष्णचैतन्यने निम्नाङ्कित नाम-मन्त्रके द्वारा उसका गान एवं नृत्य करते हुए भक्तोंके हृदयको भावावेशके विद्युत्से परिपूर्ण कर दिया—

हरि हरये नमः कृष्ण यादवाय नमः।
यादवाय केशवाय गोविन्दाय नमो नमः॥

उनका प्रेम और हरिनाम आज भी देशके वातावरणमें तरंगायित है। भगवन्नामके प्रभावसे ही उन्होंने दुष्ट जगाई और माधाईको साधु बना दिया और वासुदेव सार्वभौम एवं प्रकाशानन्द-जैसे अभिमानी पण्डितोंको भगवान् श्रीकृष्णके प्रति आत्मार्पण करने एवं प्रेमका मार्ग ग्रहण करनेको राजी किया। उन्होंने हरिनामके विद्युत्-प्रवाहसे पूर्ण अपने आलिंगनसे धर्मनिष्ठ सनातनाचार्यका पुरातन चर्मरोग अच्छा कर दिया। हरिनामके प्रभावसे चैतन्यने मनुष्योंको अज्ञान और दुःखसे उठाकर प्रेम और उपासनाके आनन्द-तक पहुँचानेके दैवी कार्य किये। नाम-जपकी महिमा-से ही हरिदासने उस वेश्याको शान्तिपूर्वक विशुद्ध करके भक्त बना लिया जो उन्हें प्रलुब्ध करनेके लिये आयी थी। महाराष्ट्रके सुप्रसिद्ध संत कैलास-

CC-O. Jangamwadi Math Collection, Varanasi. Digitized by eGangotri Gyaan Kosha

वासी सिद्धारूढने पञ्चाक्षरी (ॐ नमः शिवाय)के ध्यान एवं निरन्तर जपद्वारा ही आत्मानन्द प्राप्त किया था। केवल एक बार उनके दृष्टि मिलानेसे व्याघ्र और चीते-जैसे हिंसक जानवरोंको वह पालतू—वशमें—कर लेते थे। उन्होंने सम्पूर्ण गाँवको 'नमः शिवाय' मन्त्रसे प्रतिध्वनित कर दिया। अपनी धर्म-प्रचार-सम्बन्धी यात्राओंमें श्रीशंकराचार्य अपने भक्तोंके साथ सामूहिकरूपसे गाया करते थे—'साम्ब सदाशिव ! साम्ब सदाशिव, साम्ब सदाशिव ! साम्ब शिव !' वह सुप्रसिद्ध अच्युताष्टक भी गाया करते थे जो निम्नलिखित छन्दके साथ आरम्भ होता है—

'अच्युतं केशवं रामनारायणं
कृष्णदामोदरं वासुदेवं हरिम् !'

पवित्र अष्टाक्षर (ॐ नमो नारायणाय)के ध्यान एवं जपसे ही नम्मलवरने वह परमानन्द प्राप्त किया जिससे उनके भावावेशसे पूर्ण भजन ओतप्रोत हो गये। 'राम'के ईश्वरीय नामका उलटा उच्चारण करते-करते एक डाकू अद्भुत महाकाव्य रामायणका लेखक वाल्मीकिमुनि बन गया। भगवन्नामके जादूभरे प्रभाव और उसके दैवी चमत्कारोंको जाननेके लिये इससे अधिक और क्या प्रमाण चाहिये ? विश्वास करो, प्रेम करो और आत्मार्पण करो !

५—नाम ही रक्षक है

हे स्त्री-पुरुषो ! निस्सार वाग्जालका त्याग करो। इस दैवी पुकारके चरणोंमें आश्रय लेनेको दौड़ पड़ो—'हरे राम, हरे कृष्ण ! गोविन्द, मुकुन्द, हर, महादेव !' दैवी पुकारके चरण पकड़ लो—

त्वमेव माता च पिता त्वमेव
त्वमेव बन्धुश्च सखा त्वमेव।
त्वमेव विद्या द्रविणं त्वमेव
त्वमेव सर्वं मम देवदेव॥

'हे मेरे परम प्रभु ! तुम्हीं माता हो, तुम्हीं मेरे पिता हो। तुम्हीं बन्धु और सखा हो। तुम्हीं विद्या और तुम्हीं धन-सम्पदा हो। तुम मेरे सर्वस्व हो।' ओ संसारकी हिंसापूर्ण भ्रान्तियोंसे पीड़ित मानवात्मा ! उसके चरणोंका त्याग मत कर। उस पवित्रतम प्रभुका शोध कर। सच्चे भक्त गाते हैं—'हरि, शिव, अल्ला, जिहोवा, शक्ति !' उसका जो नाम तुझे स्पर्श करे उसकी महिमाका गान कर। उसके पवित्र नामका जप कर, उसे गा, नृत्य कर और आनन्दकी धारामें बह जा ! उस भगवन्नामका बारम्बार स्मरण कर जो मानवात्माको अज्ञानके जटिल बन्धनोंसे मुक्त करता है। उसका नाम लेकर चोर और डाकू, दुश्चरित्र, वेश्या और पापी महात्मा और संत बन गये ! जीवन-के पीछे मृत्यु कालका खड्ग लेकर दौड़ी आ रही है ! दौड़ और प्रभुके पाँव पकड़ ले। अन्य सब आश्रय अहंकार हैं। भगवन्नाम ले; और सब बातें निस्सार, अहंकार हैं !

गृहोंमें दैवी वातावरण उत्पन्न करनेके लिये ही बच्चोंके नाम देवताओंपर रक्खे जाते हैं। जब एक माँ कहती है—'मेरे प्यारे गोपाल आओ ! मेरे राजा बेटा कृष्ण ! मेरे प्यारे हरि ! आओ, भोजन कर लो,' तब एक प्रकारके अज्ञात आनन्दका स्रोत उसके हृदयसे बह निकलता है। नाम स्वयं एक साधन और सन्देशका काम देता है। नारायण नामका आदमी यों सोचता है—मेरे माता-पिता मुझे नारायण कहते हैं; और लोग भी मुझे इसी नामसे पुकारते हैं। परन्तु मेरे अन्दर नारायण कौन है ? वह नारायण कहाँ है ? यदि इस शरीरकी मृत्यु हो जाती है तो मैं मृत कहाँ जाऊँगा, नारायण नहीं।

CC-O. Jangamwadi Math Collection, Varanasi.Digitized By Siddhanta eGangotri Gyaan

अतः नारायण अवश्य ही इस शरीरके अन्दर होगा। हाँ, मेरे हृदयमें किसी वस्तुका स्पन्दन है। जब कोई मेरा नाम पूछता है तब मैं वहाँ अपना हाथ रखकर कहता हूँ—'मैं नारायण हूँ।' इसलिये नारायण मेरे हृदयमें है। वह मेरे हृदयका ईश्वरीय तत्त्व है। यह वही (नारायण) है जो जिह्वाद्वारा भोजनका स्वाद लेता है, जो मेरी आँखोंद्वारा देखता है, मेरे फेफड़ोंद्वारा श्वास लेता है, मेरी इन्द्रियोंद्वारा अनुभव करता है, जो मेरे मस्तिष्कद्वारा चिन्तन करता और मेरे हृदयद्वारा प्रेम करता है। मैं नारायण बिना कुछ नहीं हूँ। मुझमें यह जो 'मैं' कहा जाता है वही वास्तविक नारायण है। 'ॐ नमो नारायणाय!' इस प्रकार स्वयं उसका नाम ही उसीके अन्दर स्थित दैवी केन्द्रकी ओर उसे ले जाता है। प्रत्येकको अपने देवार्थवाची नामके विषयमें इसी प्रकार सोचना चाहिये। आत्म-साक्षात्कारका यह एक शक्तिमान् साधन है।

६—अजामिल

मैं पवित्र भागवतकी एक कथा तुमको सुनाता हूँ। कान्यकुब्ज (कन्नौज) में अजामिल नामका एक व्यक्ति रहता था। वह उच्च कुलमें उत्पन्न हुआ था पर उसका जीवन और आचरण नीचतापूर्ण था। एक वेश्याके संसर्गसे उसका हृदय और मस्तिष्क दोनों पूर्णतः दूषित हो चुके थे। वह चोरी करके और जुआ खेलकर निर्वाह करता था। उसके दस बच्चे थे। सबसे अन्तिम लड़केको वह बहुत प्यार करता था और उसे 'नारायण' नामसे पुकारता था। उसे पुकारते समय वह एक अज्ञात आनन्दका अनुभव करता था। वृद्धावस्थामें जब उसका शरीर उसके पापोंके बोझसे चूर हो रहा था, यमके भयंकर दूत अपने फन्दे लिये हुए आये। उस समय उसने जोरसे अपने लड़केको पुकारा—'नारायण! नारायण!' यह उत्साहपूर्ण पुकार उसे नरक-यन्त्रणासे बचानेके लिये पर्याप्त थी। विष्णुके दूत अजामिलके जीवनकी रक्षाके लिये दौड़ पड़े। यमके दूतोंने अजामिलके प्राण लेने और यमके न्यायालयमें उपस्थित करके उसके पापोंके लिये दण्ड दिलानेपर जोर दिया पर विष्णुके दूतोंने उन्हें तर्कमें हटा दिया और कहा—

साङ्केत्यं पारिहास्यं वा स्तोभं हेलनमेव वा।
वैकुण्ठनामग्रहणमशेषाघहरं विदुः॥

'विद्वानोंकी घोषणा है कि वैकुण्ठके स्वामी नारायणका नाम यदि संकेतसे, परिहासके साथ, प्रसंगवश अथवा अवहेलनाके साथ भी लिया जाय तो वह मनुष्यको सब पापोंसे मुक्त कर देता है।' इस प्रकार प्रभुके नामोच्चारसे अजामिलके सब पाप धुल गये और वह नरककी यन्त्रणा भोगनेसे बच गया।

७—नाम पवित्र करता है

भगवन्नाम वासनाओंसे पूर्ण मनको भी पवित्र करता है। एक संत थे जिनके कई शिष्य थे। ये सब शिष्य ब्रह्मचारी थे। ये अपने गुरुसे धर्म-ग्रन्थोंका अध्ययन करते थे। 'नमः शिवायम्' नामका एक शिष्य अपनी काम-वासनाका नियन्त्रण नहीं कर सका। समीपके गाँवमें एक बदनाम स्त्री रहती थी। इस शिष्यका मन सर्वदा उसीकी ओर दौड़ा करता था। वह बिना उसका ध्यान किये श्वास भी नहीं ले सकता था। तात्पर्य यह कि वह प्रतिक्षण उसका ध्यान करता था। वह ठीक तरहसे अध्ययन और प्रार्थना न कर पाता था। गुरुको उसकी इस मोहाविष्टताका पता चला। एक दिन उन्होंने उसे एकान्तमें बुलाया और पूछा—'तुमको क्या हो गया है? तुम अपने अध्ययनकी ओर ध्यान क्यों नहीं दे रहे हो?'

CC-0. Jangamwadi Math Collection, Varanasi.Digitized By Siddhanta eGangotri Gyaan Kosha

शिष्य सत्यभाषी था। उसने गुरुसे कहा—'मेरे श्रद्धेय गुरुदेव! मुझे क्षमा कीजिये; मेरा मन एक स्त्रीके प्रति अनुरागसे भर गया है।'

'ओह! यह बात है? तुम्हें आकर्षित करनेवाली वह स्त्री कौन है?'

'वह एक वेश्या है। यह कहते मैं लज्जित हूँ···।'

'मेरे सामने सत्य कहनेमें कोई लज्जाकी बात नहीं। उसका नाम क्या है?'

'उसका नाम 'ज्ञानम्' है, गुरुदेव!'

'बहुत अच्छा! क्या तुम्हें उसकी ओरसे प्रेमका प्रतिदान मिला?'

'नहीं। वह बहुत धनवान् है। धनवान् लोग उसकी प्रीति पानेके लिये परस्पर स्पर्धा करते हैं। मैं दरिद्र हूँ ·····।'

'प्यारे शिष्य! मैं इसकी व्यवस्था करूँगा कि 'ज्ञानम्' स्वतः स्वेच्छापूर्वक तुम्हारे पास आवे।'

'ओह! इससे मुझे अत्यन्त प्रसन्नता होगी। गुरुदेव! आप मेरे त्राता हैं। आप जो कहेंगे, मैं वही करूँगा।'

'अच्छा। आजसे एक कार्य अपनी सम्पूर्ण एकाग्रताके साथ करो। उस एकान्त कमरेमें बैठो; सम्पूर्ण विचारोंको छोड़ दो। यह माला लो और उससे दिनरात यह जप करो, जो मैं तुमको बतला रहा हूँ।'

'मैं आपकी शरणमें हूँ और आपकी आज्ञाका निष्ठापूर्वक पालन करूँगा।'

'और सब कुछ भूल जाओ! तुम्हारे लिये मैंने जो विशेष मन्त्र बनाया है उसका जप करो—'ओं ज्ञानम्! नमः शिवायम्के पास आ।' बस, इसे तबतक जपते रहो, जबतक वह तुम्हारे पास न आ जाय।'

शिष्य निष्ठापूर्वक मन्त्रका जप करने लगा।

प्रथम दिवस वह ज्ञानम् नामके भौतिक रूपमें लीन रहा। दूसरे दिन उसने एकाएक अपनेसे प्रश्न किया—'नमः शिवायम् कौन है और ज्ञानम् कौन है? क्या यह शरीर नमः शिवायम् है? क्या वह शरीर ज्ञानम् है? जड़ पदार्थ होनेके कारण शरीर शरीरको प्यार नहीं कर सकता। मेरे अन्दर कोई ऐसा है जो उसके अन्दरकी किसी वस्तुको प्यार करता है। यह 'कोई' कौन है? यह 'कोई' मेरा सत्य है। यह 'कोई' उस पदार्थका भी सत्य है जिसे मैं प्यार करता हूँ। इसलिये मेरे अन्दरका सत्य ही उसमें एक दूसरे रूपमें प्रकट हो रहा है। केवल रूपमें भेद है। अन्तःसत्य एक और अभिन्न है। जिसे मैं प्यार करता हूँ वह वही है जो मुझमें है; तब मैं अपने ही अन्दर उस प्रेमके आनन्दका स्वाद क्यों न लूँ? हाँ, ज्ञानम् नमः शिवायम्के पास आयी है। शिवायम् ही ज्ञानम् (ज्ञान) है; वह ज्ञाता भी है।' इस प्रकार वह चिन्तन करने लगा, यहाँतक कि वह अपनी ही आत्म-सत्तामें निमग्न हो गया। जब एक सप्ताहके पश्चात् गुरुने द्वार खोले तो उन्होंने देखा कि शिष्य आत्मचिन्तनमें सब कुछ भूल गया है और कभी-कभी उसके मुँहसे केवल 'शिवोऽहम्' 'शिवोऽहम्' निकलता है। आनन्दाश्रु बह रहे हैं। गुरु समझ गये कि किस प्रकार शिष्यका चोला बिल्कुल बदल गया और कैसे उसके अन्तरमें एक अद्भुत ज्ञानका उदय हुआ। गुरुने पूछा—'प्रिय वत्स! क्या तुम्हें अपनी 'ज्ञानम्' को प्राप्त करनेमें सफलता मिली?' शिष्यने उत्तर दिया—'मैं स्वयं वह हूँ

CC-O. Jangamwadi Math Collection. Digitized By Siddhanta eGangotri Gyaan Kosha

और तुम भी वह हो।' यह कहकर वह निर्वाक्-समाधिमें डूब गया।

प्रत्येक धर्ममें एक मन्त्र ऐसा अवश्य है जिसे उसकी सम्पूर्ण शिक्षाओंका कल्याणकारी तत्त्व कह सकते हैं। जरथुस्त्रियों (पारसियों) के पास उनका 'अहुना वैर्या' है जिसके विषयमें कहा जाता है कि स्वयं अहुर मज़्दने जरथुस्त्रको ध्यानमें उसे अभिव्यक्त किया था। हिन्दूके पास प्रणव अर्थात् ॐ है जो सम्पूर्ण वेदोंका सार है। यह उस ईश्वरकी सर्वव्यापकताकी व्याख्या करता है जो सच्चिदानन्द है। इस्लाममें फातिहा है जिसमें सर्वशक्तिमान् प्रभुको कल्याणकारी और दयालु (बिस्मिल्लाह-अर-रहमान-अर-रहीम) कहा गया है। बौद्धोंके पास बुद्ध, संघ और धम्म नमस्कार है और उनके दैनिक मन्त्र ('नमो भगवतो अरहतो सम्म सम्बुधस्स') में परिपूर्ण, सर्वदर्शक बुद्धका आवाहन किया गया है। जैन लोगोंमें 'पञ्च नमस्कार' है जिसमें अरहन्त, सिद्ध, आचार्य, उपाध्याय और साधु इन पाँचकी पूजा है (ॐ, नमो अरहन्ताणम्, नमो सिद्धाणम्, नमो ऐरियाणम्, नमो उवज्झायाणम्, नमो लो सव्व साहुणम्)। यदि श्रद्धा और भक्तिके साथ पढ़ा जाय तो प्रत्येक मन्त्र हमें अन्तिम सत्यतक पहुँचा सकता है।

अब मैं एक छोटा दृष्टान्त देकर इस लेखको समाप्त करूँगा। इस दृष्टान्तसे सिद्ध होगा कि जिस धर्ममें जन्म हुआ उसका निष्ठापूर्वक पालन करनेसे एक चोर भी सम्राटोंकी पूजाके योग्य संत बन सकता है।

जैसे शैव एवं वैष्णव धर्ममें पवित्र संतोंकी अनेक कथाएँ हैं वैसे ही इस्लाममें भी उसके सूफ़ियोंकी भावपूर्ण कहानियाँ हैं।

भारतीय भक्तोंमें हम वाल्मीकि और नील अलवार-को पाते हैं। सूफ़ी संतोंमें फ़ज़ल अयाज़की कथा हमें आकर्षित करती है। फ़ज़ल एक डाकू सरदार था जो अरबके मरुस्थलसे पार होनेवाले कारवानोंको लूटा करता था। किन्तु उसके हृदयमें अल्लाहकी सच्ची लगन थी। और वह घंटों बैठकर प्रभुका नाम लेता और पवित्र क़ुरानकी आयतें गाया करता था। एक दिन जब वह सौदागरोंके एक गिरोहको लूट रहा था तब उनमेंसे एक सौदागरने उससे कहा—'क्या अभीतक निद्रासे तुम्हारे जागनेका समय नहीं हुआ?' यह संदेश उसके हृदयके भीतर पहुँच गया और उसने कहा—'हाँ, मैं अभी उठता हूँ।' उस समयसे उसने डाका डालना छोड़ दिया। उसने एक सूफ़ी संतसे आध्यात्मिक शिक्षा ली और स्वयं एक महान् संत बन गया। वह जोरसे ईश्वरका नाम लेते और इस तरह विलख-विलखकर रोते घर पहुँचा कि उसके पुत्रने पूछा—'पिता, क्या आप घायल हो गये हैं? आपको कहाँ चोट लगी है?' पिताने उत्तर दिया—'हाँ, प्यारे बेटे! मेरे दिलमें एक घाव हो गया है और मैं इसके इलाजके लिये मक्का जा रहा हूँ।' उसी वक्त उसने गृह त्याग दिया, मक्का चला गया और वहाँ एक फ़क़ीरकी भाँति रहने लगा। वह सारा समय प्रार्थना और ध्यानमें लगाता और प्रायः उपवास करता। ग्रीक दार्शनिक डायोजीनसकी भाँति वह भोग-विलाससे घृणा करता था। उस देशका बादशाह एक सच्चे संतकी खोजमें था। इस बादशाहका नाम हारून-अल-रशीद था। उसने फ़ज़ल अयाज़के विषयमें सुना और उसके दर्शनके लिये चल पड़ा। उसने अपने आगमनकी सूचना देनेके लिये पहलेसे ही एक मन्त्रीको संतके पास भेज दिया। जब मन्त्री वहाँ पहुँचा तो फ़ज़ल ध्यानस्थ था। मन्त्रीने दरवाजेको खटखटाया और आवाज दी—'ओ फ़क़ीर!

CC-O. Jangamwadi Math Collection, Varanasi.Digitized By Siddhanta eGangotri Gyaan Kosha

सुल्तान तुमसे मिलनेकी प्रतीक्षा कर रहे हैं। तुरंत किवाड़ खोलो।' संतने उत्तर दिया—'फ़क़ीरको बादशाहसे क्या करना है? कृपया मुझे शान्तिपूर्वक अपना काम करने दीजिये।' बड़ी आरजू-मिन्नतके बाद उसने दरवाजा खोला और बादशाहको अन्दर आने दिया पर इसके पूर्व दीपक बुझा दिया जिससे जो आँखें ईश्वर-दर्शनकी अभ्यस्त हैं, शाही आभूषणों एवं वस्त्रोंकी ओर आकर्षित न हों। हारून बड़ी भक्तिके साथ संतके समीप गया और श्रद्धापूर्वक उसकी बात सुनी। संतकी शिक्षाका तत्त्व यह था कि 'अपने मनपर शासन करो।' विदा होते समय बादशाहने ढेर-की-ढेर अशर्फ़ियाँ संतको देनी चाहीं पर संतने सोनेको छूनेसे इन्कार किया। जो कुछ ईश्वरप्रेरित उसके पास आ जाता था वही खाकर वह रहता था और स्वयं किसीसे कुछ नहीं माँगता था। उसका प्रेम, श्रद्धा और आत्मार्पण परिपूर्ण एवं निर्दोष थे। उसके दो कुमारी कन्याएँ थीं। जब उसकी मृत्युका समय आया, उसकी पत्नीने अश्रुपूर्ण नयनोंसे पूछा—'मेरे स्वामी! आप तो जा रहे हैं मैं इन दोनों लड़कियोंका क्या करूँगी? कौन इनको आश्रय देगा?' एक गहरी नीरवप्रार्थनाके पश्चात् फ़ज़लने उत्तर दिया—'जब इस शरीरके रूपमें मैं न रह जाऊँ तो अपनी लड़कियोंको उस पहाड़पर ले जाना और अल्लाहसे जोरसे पुकारकर प्रार्थना करना—'हे सर्वशक्तिमान् अल्लाह! मेरे पतिकी मृत्यु हो गयी है। मैं असहाय हूँ। मेरी लड़कियोंको शरण दे।' पत्नीने ऐसा ही किया। संयोग ऐसा हुआ कि जिस समय पत्नी इस प्रकार विकल होकर ईश्वरसे प्रार्थना कर रही थी, पहाड़के नजदीकसे बादशाह गुजरा; उसको सारी बातें मालूम हुईं। उसने विधवासे कहा—'सर्वदयामय अल्लाहके नामपर मैं तुम्हारी लड़कियोंको अपने संरक्षणमें लेता हूँ।' वह उन लड़कियोंको अपने महलमें ले गया और अपने दो लड़कोंके साथ उनको ब्याह दिया। ईश्वरके प्रति आत्मार्पण एवं उसकी प्रार्थनामें ऐसी अद्भुत शक्ति है।

ताव-तेह-चिंगको वाणी है—"आदमीमें श्रद्धा होनी चाहिये और उसे शान्तिपूर्वक 'ताव' (ईश्वरत्व—चरमसत्य) की प्रतीक्षा करनी चाहिये।"

अपने हृदयकी सम्पूर्ण भावनाके साथ अपने अन्तरके ईश्वरका अनुगमन करो! उसे प्रत्येक वस्तुमें स्मरण करो; अपनी सत्ताके प्रत्येक परमाणुमें, जगत्के प्रत्येक स्थानपर उसकी उपस्थितिका अनुभव करो। स्मरण रखो कि सम्पूर्ण जगत् उसका आवास है—'ईशावास्यमिदꣳ सर्वम्।' उसे सदा किसी मन्त्र, किसी नामके द्वारा याद रखो। वह नाम तुम्हारी साधनाका पथदर्शक प्रकाश होगा। नाम तुम्हें उस-तक पहुँचा देगा जो सर्व नाम-रूप-गुणोंसे परे है।

निष्ठापूर्वक किसी भी पवित्र मार्गका अनुसरण करके हम उस अद्वितीय एकतक पहुँच सकते हैं जो सब मार्गोंका ध्येय है। उस एकको जानकर हम सम्पूर्ण जगत्को जान सकते हैं!

'यस्मिन्नेकस्मिन् ज्ञाते सर्वमिदं विज्ञातं भवति।'

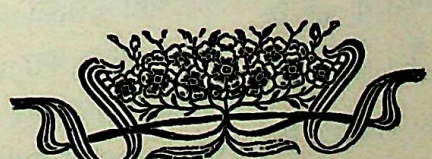

CC-O. Jangamwadi Math Collection, Varanasi.Digitized By Siddhanta eGangotri Gyaan Kosha

स्मरण-साधन

(लेखक—ब्र० स्वामी श्रीमित्रसेनजी महाराज)

स्मरण क्या है ?

जब हम विचारद्वारा अपनी स्मरण-शक्तिकी जाँच करते हैं, तब उसमें अपनी जीवन-सत्ता ही पाते हैं। यदि हममें स्मरण है तो ज्ञान और जीवन भी है। स्मरण सिद्ध होनेपर ज्ञान एवं जीवनकी सिद्धि अपने-आप हो जाती है। जब हमें किसी वस्तुका स्मरण नहीं रहता तब यही कहना पड़ता है कि 'हम उस वस्तुको नहीं जानते।' और यह कहकर हम अपनी अज्ञानता ही दिखलाते हैं। परन्तु उस वस्तुका स्मरण होते ही उसका ज्ञान हमारे अन्दर उत्पन्न हो जाता है। अतः हमारी स्मरण-शक्ति ही हमारा ज्ञान अथवा जीवन है।

स्मरणका सम्बन्ध जिस प्रकार नामसे है, उसी प्रकार रूपसे भी है। परन्तु नाम नित्य है और रूप नामके साथ ही नित्य होता है। अर्थात् नामद्वारा जिस रूपकी धारणा होती है, वही सत्य धारणा है। जहाँ रूपके साथ नाम है, वहाँ वह रूपमें समाया हो है। इसो कारण प्रभु-भक्त राम-नाम और कृष्ण-नामका स्मरण ही हृदयमें धारण करते हैं। हृदयमें नामका स्मरण होते ही नामी अथवा रूप भी प्रकट हो जाता है। जैसे जब हम किसी मनुष्यको नाम लेकर पुकारते हैं तब नामके साथ ही वह हमारे सम्मुख आ जाता है। नामके बिना किसी मनुष्यको बुलानेका कोई जरिया ही नहीं होता। अतः स्मरणमें नामको ही धारण किया जाता है अथवा यों कहें कि स्मरण नामको ही धारण करनेवाला है।

अब यह देखना है कि स्मरणका रूप क्या है ? जब बहुत-से नामोंका स्मरण करना होता है तब अस्मरण वा भूल भी साथ ही रहती है। अतः सबका स्मरण ही कहाँ हुआ, जब साथमें भूल भी है। वस्तुतः स्मरणकी सिद्धि एक नाममें ही होती है। एक नामके स्मरणमें जो भूल होती है, वह भी उसीमें समायी रहती है। अतः ऐसे नित्य स्मरणके साथ-साथ ज्ञान और जीवन भी नित्य ही है। और नित्य स्मरण, नित्य ज्ञान और नित्य जीवन नित्य सत्य परम पुरुष परमात्मामें ही है।

जब हम अपने जीवनमें स्मरणकी दशाको देखते हैं तब बहुत काल पहलेकी बातें स्मरण आ जाती हैं। परन्तु उनके साथ भूलें भी अधिक रहती हैं। इसलिये ऐसे स्मरणमें आयी हुई बातें वास्तवमें भूलमें ही हैं। अतः अपना स्मरण एकके साथ बाँध देना आवश्यक है, जिससे अपने जीवनमें अस्मरण या भूल न होने पावे। एकके साथ जीवन बाँध देना मानो एकहीमें स्थिति पा जाना है और वह स्मरणके साथमें ही है। अतः अपना स्मरण ही अपना जीवन है, स्मरणका बना रहना ही जीवनका बना रहना है। यही अमरत्व है तथा अस्मरण या भूल ही मृत्यु है। अतः अपना जीवन स्मरणमें ही बना रहे, ऐसी चेष्टा होनी चाहिये।

हमारे जीवनकी सत्ता कर्म और पुरुषार्थके रूपमें प्रत्यक्ष है। यदि कर्म और पुरुषार्थ है तो जीवनकी सत्ता है, नहीं है तो जीवन भी नहीं है। जीवनकी सिद्धि पुरुषार्थ और चेष्टामें ही है। तो फिर पुरुषार्थ और चेष्टा उसीको सिद्धिमें लगायी जाय, जिससे अपना स्मरण बना रहे। कोई भी प्राणी पुरुषार्थ और चेष्टासे विहीन नहीं है, इसलिये उन्हें एकके ही स्मरणमें लगाना चाहिये। इसमें तनिक भी रुकावट नहीं आनी चाहिये। रुकावट आनेसे हमारे जीवनमें

CC-O. Jangamwadi Math Collection, Varanasi.Digitized By Siddhanta eGangotri Gyaan Kosha

रुकावट पैदा हो जाती है। आत्यन्तिक पुरुषार्थ ही आत्यन्तिक दुःखकी निवृत्ति अथवा मोक्ष है। यह आत्यन्तिक पुरुषार्थ वही है, जो अपनी एक ही सत्तामें बराबर बना रहता है। स्मरण-साधन आत्यन्तिक पुरुषार्थ ही है। इसलिये अपने जीवनकी धारणा और पुरुषार्थका प्रवाह ऐसा होना चाहिये कि उससे अपना स्मरण बराबर बना रहे। हमारा जीवन स्मरण-ही-स्मरण है। और वह नित्य सत्य एक परमात्मामें ही बना रहता है। जैसे संसारी मनुष्यों-का जीवन और स्मरण संसारकी गतिमें ही होता है, वैसे ही ईश्वरीय व्यक्तिका जीवन और स्मरण भी ईश्वरीय गतिमें ही होना चाहिये।

इस प्रकार स्मरणका रूप जान लेनेपर ही उसको सम्हाल होती है।

(२)

स्मरणकी सम्हाल

अब अपने स्मरणको इस प्रकार देखते हैं कि अपनेमें स्मरण-साधन किस-किसके द्वारा सिद्ध होता है। जैसे कर्मोंके द्वारा अर्थात् अपना स्मरण अपने कर्मोंके करनेमें है। जो कुछ काम अथवा सांसारिक धन्धा किया जाता है अथवा करते रहते हैं, वह अपने स्मरणमें रहता है। इस प्रकार अपना स्मरण अपने कर्मोंमें अथवा करनेमें कहलाता है। स्मरणकी दूसरी अवस्था अपनी इन्द्रियोंके साथ है। जो अपने देखने, कहने, सुनने, सूँघने और स्पर्श करनेमें आता है, उसका स्मरण भी अपनेमें बना ही रहता है। जैसे जो बात बार-बार जिह्वापर चढ़ती रहती है या उच्चारित होती रहती है, वह स्मरणमें आ जाती है। ऐसे ही देखी हुई भी स्मरणमें रहती है, सुनी हुई भी स्मरणमें रहती है, स्पर्श की हुई भी स्मरणमें रहती है। साथ ही हम जाननेवाले भी हो जाते हैं। यह जानना स्मरणके ही अधीन है। ऐसे ही इन्द्रियों-द्वारा स्मरणकी धारणा होती है और स्मरणकी धारणासे ज्ञानसिद्धि हो जाती है।

स्मरणका तीसरा साधन अन्तःकरण है। मानो अन्तःकरण तो स्मरणका मुख्य स्थान ही है। मनन और चिन्तनद्वारा जो स्मरण-सिद्धि है, वह इन्द्रियोंके स्मरणकी अपेक्षा अधिक गहरी और चिरस्थायी ही रहती है। इन्द्रियोंके स्मरणसे पार होकर ही अन्तःकरणके स्मरणकी धारणामें आते हैं। इसी प्रकार देशके साथसे स्मरणकी धारणा बनी रहती है कि अमुक स्थानमें अमुक मनुष्य मिला था अथवा अमुक स्थानमें अमुक वस्तु देखी थी। ऐसे स्मरणमें देश वा स्थानका साथ प्रकट ही है। इसी प्रकार स्मरणकी धारणा कालाधीन भी रहती है। अमुक कालमें मिले थे, अथवा अमुक कालकी बात है, इस व्यवहारमें कालके साथ स्मरण-सत्ता प्रत्यक्ष है। इस प्रकार अपने जीवनकी सब अवस्थाएँ स्मरणकी साधनाएँ हैं। तो क्या स्मरण अपना जीवन ही है? और अस्मरण अपनी अज्ञानता एवं अपना मरण ही है? वास्तवमें ऐसी ही बात है। अपना कर्म-धर्म, धारणा, ज्ञान सब स्मरणके अधीन है। अब स्मरणका ऐसा साधन, जिससे अपना जीवन सर्वरूप प्रभुके स्मरणमें आ जाय, दिखलाते हैं।

जिन-जिन साधनोंके साथ स्मरणका सम्बन्ध रहता है अथवा जिनके द्वारा स्मरण-सत्ता बनी रहती है, उनका इस प्रकार विभाग किया जा सकता है—

१—सांसारिक व्यवहार वा प्रकृतिके साथसे स्मरणका सम्बन्ध।

२—कर वा हाथोंके द्वारा स्मरणका सम्बन्ध।

३—वाणीके उच्चारणद्वारा स्मरणका सम्बन्ध।

४—नेत्र वा देखनेके द्वारा स्मरणका सम्बन्ध।

CC-0. Mumukshu Bhawan Varanasi Collection. Digitized By Siddhanta eGangotri Gyaan Kosha

५–कर्मेन्द्रिय वा सुननेके द्वारा स्मरणका सम्बन्ध।

६–नाक वा सूँघने और त्वचा वा स्पर्शके द्वारा स्मरणका सम्बन्ध।

७–मन वा मननसे स्मरणका सम्बन्ध।

८–चित्त वा चिन्तनके द्वारा स्मरणका सम्बन्ध।

९–बुद्धि वा निश्चयसे स्मरणका सम्बन्ध।

१०–देश वा स्थानके साथसे स्मरणका सम्बन्ध।

११–काल वा समयके साथ स्मरणका सम्बन्ध।

१२–स्वयं स्मरण होना।

इन सब साधनोंसे जो स्मरणकी सिद्धि होती है, उन सबमें प्रभु-नामका आश्रय ही साथ रहता है। अपने इष्ट नामका आश्रय लेकर उसी नामके आश्रयसे स्मरणकी सिद्धिमें बढ़ते रहते हैं। जिससे अपना स्मरण सर्वस्मरण हो जाता है। फिर कोई अस्मरण वा भूल रहती ही नहीं। क्योंकि जब अपने जीवनका आश्रय एकसे बँध जाता है तब अपना स्मरण और अपना ज्ञान भी एकसे बँध जाता है।

एकसे बँध जानेपर अभावकी कोई अवस्था नहीं होती। अस्मरण या भूलकी अवस्था तो बहुतोंके साथसे होती है। जैसे एक स्मरणमें है तो शेष बहुतसे अ-स्मरणमें हैं। परन्तु जब स्मरणकी आवश्यकता होती है, तब उस समय अपनी ऐसी अवस्था हो जाती है कि बहुत-सी बातों, कर्मों वा मनुष्योंमेंसे अपने अन्दर एक बात, कर्म या मनुष्यकी ढूँढ़ हो जाती है। जैसे इस संसारमें अपनी एक इच्छित वस्तुको ढूँढ़ते हैं, दूसरी वस्तुकी ओर देखते भी हैं तो उसीके लिये। वैसे ही जब अपने अन्तर्हृदयमें स्मरणकी ढूँढ़ जगती है तब जैसे संसारमें अपना स्थूल शरीर और इन्द्रियाँ ढूँढ़नेवाली होती हैं, वैसे ही अपने हृदयमें भी अपना सूक्ष्म शरीर और बुद्धि ढूँढ़नेमें लग जाती है। इसमें स्थूल शरीरके साथ स्थूल इन्द्रियाँ और सूक्ष्म शरीरके साथ सूक्ष्म इन्द्रियाँ रहती हैं। यह ढूँढ़ जीवका ही एक किलोल है। यह प्रभुका ही एक नाम है। राम, कृष्ण, शिव, देवी, वाहगुरु, अल्लाह सब प्रभु-ही-प्रभु! प्रभु-ही-प्रभु!!

इसमें यह विचार होता है कि उपनिषदोंमें जो उपासना कही गयी है, वह ॐ अक्षरकी ही धारणा बतलाती है। वास्तवमें ॐ अक्षर अक्षरतत्त्व ही है। इसलिये यह अक्षर ब्रह्म साक्षात् ब्रह्म है। इसमें ज्ञान, ध्यान सब समाया हुआ है। इसका मुख्य सम्बन्ध हृदयके साथ है। इसकी ध्वनि ब्रह्ममें लीन है। वह जिह्वा और तालुके मूलसे उठकर कपालीमें (मूर्द्धा या ब्रह्मरन्ध्रमें) घूमती रहती है। मानो वह स्वयं लीनताका आनन्द अनुभव कर रही हो। स्मरण इसमें समाया रहता है। यही कारण है कि सब वाणीका सार वेद, वेदोंका सार गायत्री और गायत्रीका सार ॐ अक्षर है। यह साधारण नामकी श्रेणीमें नहीं आता। प्रभुके सभी नाम प्रकृति और मायाके नामोंसे भिन्न ही होते हैं। प्रकृति और मायाका विस्तार नामका ही विस्तार है। जब एक नामकी धारणा होती है तब यह सब विस्तार एक नाममें सिमिटकर एकत्र हो जाता है। उसीके साथ अपना जीवन भी एकत्र होकर आत्मभावमें आ जाता है। फिर नामका जीवन भी लीनतामें लीन हो जाता है। यह ऐसा साधन प्रकट है।

किसी नाममें कोई भेदभाव वा पक्षपात नहीं। प्रभुके नाम अनन्त हैं। जो नाम अपनी धारणामें आ गया, उसीमें अपनी आन्तरिक प्रीति जोड़ देनी चाहिये। वह प्यारा नाम अपना इष्ट नाम है। वास्तवमें सब रूप और सब नाम अपने प्रभुके हैं, जिसको हम अपने साधनमें धारण कर लेते हैं अथवा जिसके साथ लग जाते हैं, वही अपने प्रभुमें पहुँचने-का मुख्य साधन है।

CC-O. Jangamwadi Math Collection. Digitized by eGangotri Gyaan Kosha

नेहा अपना राममें नेहा अपना राम।
सुमिरन अपना राममें सर्वस रामै राम॥

इसके विपरीत दूसरी अवस्था भिन्नतामें होती है। अपनी एक स्थिति वा एक धारणासे हटकर बहुतोंके भ्रममें पड़कर भटकने लगते हैं। परन्तु कभी-न-कभी इस भ्रमसे निकलनेकी लालसा हो ही जाती है। यही साधनावस्थाका प्रारम्भ है। एकके साथ रमण करना सिद्ध अवस्था है। और बहुतोंके साथ रहते-रहते ऊबकर एकका साथ पानेके लिये जो उत्सुकता है, वही साधनावस्था है। इस प्रकार इस संसारयात्रामें दो ही पुरुष जीवनका फल पा रहे हैं। एक सिद्ध पुरुष और दूसरे साधक पुरुष। इनमें सिद्ध पुरुषके लिये कोई साधन वा पुरुषार्थ क्या हो? वे सब प्रकारसे सिद्ध, स्थिर और अपनेमें परिपूर्ण हैं। वे अपने प्रेम और आनन्दमें रमण कर रहे हैं, अपनी स्थिति और दृढ़तामें दृढ़ है। न उनमें भरमना है और न तो कुछ करना ही शेष है। दूसरा साधक पुरुष अपने साधन और पुरुषार्थमें लगा है, उसमें एक ही धारणाका लक्ष्य बँधा हुआ है। वह बहुतोंके साथ दुःख, क्लेश, भ्रमण और बन्धन देख रहा है। इस दुःख-सागरसे पार होने तथा भरमने-भटकनेसे बचनेका पुरुषार्थ उसमें पूर्णरूपसे विद्यमान है। इस प्रकार परिवर्तन और मृत्युकी अवस्थाओंसे निकलकर साधक अपनी स्वरूपस्थिति वा अमर होनेकी स्थितिमें पहुँच जाते हैं। अर्थात् ऐसी साधनावस्थासे वे सिद्ध अवस्थाको प्राप्त हो जाते हैं। फिर यह दो अवस्थाएँ न रहकर एक ही सिद्ध अवस्था सिद्ध रह जाती है।

इस लेखसे प्रकट है कि बहुतों वा अनेकोंका साथ बन्धनरूप है। क्योंकि एकके साथ एक स्थिति और अनेकोंके साथ भ्रमना प्रत्यक्ष है। इसीसे एकके साथ-में मोक्ष-सिद्धि अर्थात् अपनेमें दृढ़ता आकर अपनी अवस्था निर्भ्रम हो जाती है। यद्यपि भ्रमनेकी अवस्था बहुतोंके साथमें एक प्रकारसे खुली अवस्था प्रतीत होती है और एकके साथमें बँध जाना प्रत्यक्ष बन्धन है तथापि जब बन्धन और मोक्षके तत्त्वको विचारदृष्टिसे देखते हैं तब एकमें अपना प्रेम-बन्धन, पूर्ण दृढ़ता, परम स्थिति और पूर्ण आनन्दस्वरूप ही पाते हैं। वास्तवमें वह पूर्णताका अनुभव है। इसके विरुद्ध जो बहुतोंका साथ है, वह ऐसा ही है, जैसे कोई स्त्री पातिव्रतधर्मसे नष्ट हो जाती है और उसे कहीं कोई ठौर-ठिकाना नहीं रह जाता। साधकके लिये यह बहुत ही आवश्यक है कि जैसे भी हो एक ही साधनकी सिद्धिमें लगा रहे। अपने जीवनकी सभी अवस्थाएँ अपने एकमात्र प्रभुको अर्पित हो जायँ। ऐसी दृढ़-अवस्थाके सिद्ध्यर्थ वेद, शास्त्र और महात्माओं-ने साधनके मार्ग कथन किये हैं।

इन साधनोंकी धारणासे साधक अपने एक ही इष्टमें समाया रहता है। सब ओरसे दृढ़ता दृढ़ होती जाती है, अब उसके पास कोई भ्रमने या भटकनेकी क्रिया नहीं फटक पाती। वह अपनी दृढ़भावनामें अपनी दृढ़तासे ऐसा दृढ़ रहता है कि उसको कोई भी शक्ति डिगानेमें समर्थ नहीं होती। यह अपनी एक ही पकड़के साथ बँधा रहता है कि यह सब एकमें ही समाया हुआ है। यह बहुत रूप भी अपने ही प्रभु-में है। जैसे एक परम ब्रह्म परमात्मा अपने बहुत रूप धारण करके रमण कर रहा है। अपनी इस दृढ़ धारणाको दृढ़तासे मेरे प्रभु मेरे अन्दर दृढ़ कर रहे हैं। इस एकमें रमण करते हुए भी इस बहुतका देखना इस प्रकार होता है कि यह सब एक प्रभुका विस्तार है और प्रभुकी सब लीला एकमें एक ही है। अपने प्रभुजी एकके ही साथ अपनी पूरी पकड़ दे रहे हैं। ऐसी पकड़के साधन ही वास्तवमें साधनके मार्ग हैं और उनमें यह स्मरण-साधन मुख्य है। इस

CC-O. Jangamwadi Math Collection, Varanasi. Digitized by eGangotri Gyaan Kosha

स्मरण-साधनमें स्मरणका रूप देखकर फिर जिस प्रकार सिद्धि हो, उसीमें लग जाना है।

(३)

स्मरण-ज्ञान

मैं तेरा प्रभु मोहि दिलसे ना भूल।
मैं डाल-डाल तू पात-पातमें तू ही अनोखा फूल॥

धन्य! धन्य!! प्रभुके प्यारे भक्त अपनी यादको प्रभुके दिलसे बाँध देते हैं! ऐसा होना ही चाहिये। भक्तोंके दिल प्रभुके स्मरणको धारण करनेवाले क्यों हों? संसारकी अन्य वस्तुओंकी तरह प्रभु आँखोंको क्यों दिखायी दें? वे तो हमारे अन्तरतममें समाये हो हुए हैं। इसलिये यही धारणा उत्तम है कि 'मेरे प्रभो, तुम हमें अपनी ही दृष्टिमें रक्खो।' यदि ऐसी प्रार्थना की जाय कि 'मेरी दृष्टिमें आओ मेरे प्रभो', तो वे क्या हमारी दृष्टिसे अलग हैं? हमारी दृष्टि तो प्रभुमें ही लगी है। क्या किसी सुन्दर रूपको अपनी दृष्टिमें लाना पड़ता है? वह तो आप-से-आप हमारी दृष्टिका हरण कर लेता है। फिर अपना देखना कहाँ रहा? अपना देखना तो उसी अवस्थामें होता है, जब अपना देखना अपने अधीन रहे। अर्थात् हम जैसा देखना चाहें, वैसा ही देखें। परन्तु जब अपना देखना किसी सुन्दर रूपमें बँध गया है तब वह सुन्दर रूप हमारे देखनेको कहाँ छोड़ता है? अतः यही पुकार समुचित है कि 'हे प्रभो, मुझे देखते ही रहो। मुझे अपने देखनेमें ही रखो।'

'मुझे अपने दिलसे मत भूलो मेरे प्रभो!' इस पुकारद्वारा हम अपनी यादको प्रभुके दिलसे बाँध देते हैं। ऐसी ही हमसे क्रिया भी होती है, जिससे हमारा स्मरण हमारे प्रभुको अर्पण हो जाता है। 'मैं डाली होऊँ, तू पत्ता हो' इस प्रार्थनामें भी प्रभु और भक्तकी अभिन्नता है। क्योंकि पत्तोंसे ही डालियाँ हरी-भरी और शोभायमान होती हैं। इस प्रकार प्रभुकी शोभा और सुन्दरताकी धारणासे ही प्रभुका स्मरण बँधा रहता है और ऐसे ही स्मरणको प्रकृतिद्वारा स्मरण करना कहा जाता है। जिस प्रकार हमारी कोई भी अवस्था प्रकृति-शून्य नहीं होती, उसी प्रकार प्रकृतिके साथ हमारा स्मरण भी बना ही रहता है। प्रकृतिकी शोभाका गीत गाकर प्रभु आनन्द पा रहे हैं। पर प्रकृतिमें रमण नहीं होना चाहिये। वह तो परिवर्तनशील है, एक स्थितिमें नहीं रहती। प्रकृतिद्वारा साधकके हृदयमें ईश्वरीय सौन्दर्यका बोध होकर बराबर प्रभु-स्मरण बना रहना चाहिये। कोई पुरुष किसी स्त्रीपर मुग्ध हो जाय और उसके स्मरणमें उस स्त्रीका रूप ही बना रहे तो वह प्रभु-स्मरणकी अवस्था नहीं हो सकती। इसी प्रकार प्रकृतिकी शोभापर मुग्ध होनेमें समझना चाहिये। प्रभुके प्रेमका स्मरण प्रकृतिसे परे ही होता है। यदि स्त्रीका रूप सुन्दर प्रतीत हो तो उसके द्वारा प्रभु-स्मरणमें पहुँचना नहीं होता। उसके जरिये कुछ-कुछ पहुँचना अवश्य होता है। इसी कारण गोस्वामी श्रीतुलसीदासजीने यह कहा है—

कामिहि नारि पियारि जिमि लोभिहि प्रिय जिमि दाम।
तिमि रघुनाथ निरंतर प्रिय लागहु मोहिं राम॥

कामी और लोभी काम और लोभसे हट सकते हैं परन्तु भक्त अपने राम-स्मरणसे कैसे हट सकते हैं? यह तो एकदेशीय दृष्टान्त है। प्रकृतिसे यदि कुछ प्रीति और उसके द्वारा मनका यत्किञ्चित् हरण हो जावे तो उससे पार प्रकृतिके स्वामी प्रभुके स्मरणमें कुछ-कुछ पहुँचना हो जाता है। ईश्वरने प्रकृतिकी शोभा और सुन्दरताकी इसीलिये रचना भी की है कि उसके द्वारा प्रभु-प्रेमकी धारणा नसीब हो। जैसे मायाके द्वारा मायाके स्वामीमें पहुँचना होता है, वैसे ही प्रकृतिके साहचर्यसे यह धारणा बँधती है कि

CC-0. Mumukshu Bhawan Varanasi Collection. Varanasi. Digitized By Siddhanta eGangotri Gyaan Kosha

प्रकृतिमें जो शोभा और सुन्दरता है, वह सब कुछ प्रभुकी ही शोभा तथा सुन्दरता है। अतः प्रकृतिकी शोभा और सुन्दरताके द्वारा हृदयमें प्रभु-स्मरणका ही उदय होना चाहिये।

प्रकृतिका दृश्य सब कालमें हमारे नेत्रोंके सम्मुख रहता है, हमारे जीवनकी ऐसी कोई अवस्था नहीं है, जो प्रकृतिके दृश्यसे शून्य हो। ऐसी अवस्था प्रभु-प्रेम एवं प्रभु-स्मरणकी ही अवस्था है। इसमें केवल प्रकृतिका दृश्य कहाँ रह सकता है? बल्कि अपनी सत्ताका भान भी अपनी प्रकृतिमें नहीं रहता। इस सर्व-भाव-लीनताके द्वारा अपने रामका स्मरण अपनेमें बँधा ही रहता है। अतः यही धारणा साधन-सिद्धि है कि इस प्रकृतिका सारा दृश्य प्रभुका स्मरण दिलाने-वाला ही है। इसकी जो भी सत्ता हमारे देखनेमें आती है, वह प्रभुकी परम सत्ता हो है। प्यारे प्रभुके बिना और किसीकी सत्ता ही नहीं है। यह तो प्रत्यक्ष ही है कि प्रकृतिके दृश्य नाना रूपोंमें हैं। इसका यही अर्थ है कि इन नाना रूपवाले प्रकृति-दृश्योंद्वारा प्रभुका स्मरण बना रहे। एवं इनके द्वारा हम प्यारे प्रभुकी ढूँढ़ कर सकें। पाना वही है, जो ढूँढ़में रहता है और ढूँढ़नेकी क्रिया बहुत दृश्योंमें ही होती है। अतः हम बहुत दृश्योंमें ढूँढ़ते रहें तथा एककी प्राप्तिमें पहुँचे रहें, इसीकी सिद्धिमें प्रकृतिका सम्बन्ध है। हमारे प्रभुने ढूँढ़ तो बहुतमें दी है पर प्राप्ति एकमें ही रक्खी है।

यह सुन्दर सुहावनी हवा अठखेलियाँ करती हुई बह रही है, मानो यह अपने प्रभुका ही स्मरण दिला रही है। इस वायुमें भीनी-भीनी सुगन्धि बसी हुई है, इसे पहुँचाकर वायु प्रभुकी ही सुगन्धिका स्मरण दिला रही है। प्यारे प्रभुने इसीलिये यह सुगन्धि पहुँचायी है कि इसके द्वारा हमारे हृदयमें प्रभु-स्मरण बना ही रहे। यदि प्राकृतिक दृश्य बहुत रूपोंमें देखा जावे तो भी इसके साथसे अपना स्मरण बहुत रूपोंमें न हो। इन बहुत रूपोंमें अपने स्मरणकी धारणा राम-राममें ही बँधी रहे। मानो अपना प्यारा राम इस संसारमें रमा हुआ है। संसारके बहुत रूपोंमें एक रामकी ही ढूँढ़ और रामकी ही प्राप्ति बनी रहे। यदि अपनी स्मरण-शक्ति बहुतोंके साथ लगाते हैं तो उसमें अस्मरण वा भूल साथ ही रहती है। यह बहुतका विस्तार बहुत रूपोंमें रहे परन्तु इस बहुत्वके विस्तारमें अपना साधन एकमें ही जुड़ा रहे। जिस एकका आश्रय पाकर यह बहुत बना हुआ है इस बहुतसे ऊपर उठकर उस एकका ही स्मरण अपने पल्ले बाँध लिया जाय।

एक गहे सब गहत है सब सों एक ही जात।
एक जो सींचे मूलको सींचत डाली-पात॥

प्रकृतिके सम्बन्धमें यह विचार भी होता है कि जैसे यह सर्वसृष्टि वा ईश्वरीय सृष्टिका विस्तार दीख रहा है, वसे ही अपनी सृष्टि (जीवसृष्टि) भी है। इन दोनोंमेंसे साधन-धारणा अपनी ही सृष्टिमें रहती है। जब अपनी सृष्टिका मेल ईश्वरीय सृष्टिसे हो जाता है तब साधनाकी सिद्धि है। अपनी सृष्टि क्या है, अपनी पूँजी ही है। अपनी पूँजीके द्वारा जो लाभ होता है, वह ईश्वरीय सृष्टिमें है। एक तो यह सम्पूर्ण प्रकृति वा ईश्वरीय सृष्टिका विस्तार और दूसरी अपनी हो प्रकृति। प्रत्येक जीव ईश्वरीय प्रकृतिमेंसे ही अपना भाग पाये हुए हैं। अपने साधनकी अवस्था अपनी ही प्रकृतिमें है। इसके द्वारा ईश्वरीय प्रकृतिमें लीनता प्राप्त की जाती है। सारांश यह कि अपनी जीवन-सत्ता अणुरूप है, उसमें सम्पूर्ण वा विभुको प्राप्त करनेकी कामना बनी रहती है। इसी पूर्ण हो जानेकी

CC-0. Mumukshu Bhawan Varanasi Collection. Digitized By Siddhanta eGangotri Gyaan

कामनाके सिद्धयर्थ जीवका पुरुषार्थ और प्रयत्न है, अपना पुरुषार्थ और प्रयत्न अपनी कामनाके अनुरूप ही होता है। यदि अपनी कामना इस सम्पूर्णसे भिन्न पदार्थके साथ होती है तो अपना पुरुषार्थ वा प्रयत्न भी भिन्नतामें ही रहता है। और इस प्रकार अपनी जीवन-सत्ता वा अपना जीवन भी भिन्नतामें ही भ्रमता रहता है।

इस सिद्धिके लिये आवश्यक है कि अपनी इच्छा और कामना सर्व अर्थात् सम्पूर्णमें बनी रहे। ऐसी सर्व-इच्छा और कामनाके साथसे अपना पुरुषार्थ और प्रयत्न भी सर्वस्वरूप ही रहता है। अणुकी धारणा बहुतकी धारणा है, क्योंकि यह अणु-अणुका विस्तार ही बहुत है। ऐसे अणुओंका बहुत होना प्रत्यक्ष ही है। इन अणुओं या टुकड़ोंकी धारणामें अभी अपना सम्बन्ध एक अणु वा टुकड़ेसे है। फिर क्षणभरमें ही दूसरे अणु वा टुकड़ेसे हो जाता है। यह विकार बहुतके साथसे ही है। एकमें अपनी धारणा एकमें ही बँधी रहती है। इसमें दूसरापन नहीं कि एकसे हटकर दूसरेमें जा सके। तो इन सब रूपोंमें एक क्या है? सर्व ही सर्व है, एक ही एक है ही। और यह बहुत क्या है, अणु ही अणु और टुकड़े ही टुकड़े। ये अणु वा टुकड़े एक सर्वमें हो ही कहाँ सकते हैं। जबतक अपना सम्बन्ध बहुत वा टुकड़ोंसे रहता है, तबतक उसके साथ-से अपनी अवस्था अणु वा टुकड़ोंमें रहती है। परन्तु जब अपनी दृढ़ धारणा सर्व ओरसे एकमें ही बँधी रहे तो अपना जीवन सर्वजीवन वा एक ही जीवन है। इसी सिद्धि वा एक-एककी प्राप्तिरूप एक राम-रामकी धारणा ही सिद्ध धारणा है। एक राम-रामका स्मरण ही स्मरण सर्वसिद्धि है। इसी अर्थमें यह वचन है—

एकै साधै सब सधै सब साधें सब जाय।
मूल जो सींचे प्रेम सों फूलै-फलै अघाय॥

जगदीशकी महत्ता

(र०—भगवतीप्रसादजी त्रिपाठी एम० ए०, एल-एल० बी०, काव्यतीर्थ)

चूमनेको जिसकी चरणरेणु रम्य सदा,
चारों ओर चलते समीरण सिहारते।
जिसके रँगीले रंग रँगे व्योम वारिधि हैं,
रवि शशि तारे नित्य आरती उतारते॥
जिसका न भेद पाते हैं महेश शेष सुर,
नारद निगम नेति नेति हैं पुकारते।
ऐसे जगदीशकी महत्ताको भुला करके,
अविवेकी अपनी महत्ताको विचारते॥

CC-O. Jangamwadi Math Collection, Varanasi.Digitized By Siddhanta eGangotri Gyaan Kosha

भगवत्प्राप्तिके साधनोंकी सुगमताका रहस्य

(लेखक—श्रीजयदयालजी गोयन्दका)

उपनिषद्, ब्रह्मसूत्र, योगदर्शन, श्रीमद्भागवत और गीता आदि शास्त्रोंको देखनेपर अधिकांश मनुष्योंके चित्तमें अनेक प्रकारकी शङ्काएँ उठा करती हैं और किसी-किसीके चित्तमें तो किंकर्तव्यविमूढताका-सा भाव आ जाता है। जब साधक योगदर्शनके अनुसार एकान्तमें बैठकर ध्यानयोगद्वारा चित्तकी वृत्तियोंके निरोधरूप समाधि लगानेकी चेष्टा करता है तब विक्षेप और आलस्यदोषके कारण चित्त उकता जाता है। उनमें भी आलस्य तो इतना घेर लेता है कि साधक तंग आ जाता है। आलस्यमें स्वाभाविक ही आराम प्रतीत होता है, इससे साधकका स्वभाव तामसी बनकर उसे साधनसे गिरा देता है। बुद्धि और विवेकद्वारा आलस्यको हटानेके लिये साधक अनेक प्रकारसे प्रयत्न करता है। भोजन भी सात्त्विक और अल्प करता है। आसन लगाकर भी बैठता है। विशेष शारीरिक परिश्रम भी नहीं करता। रोग-निवृत्तिकी भी चेष्टा करता रहता है। समयपर सोनेकी भी चेष्टा रखता है। इस प्रकार प्रयत्न करने-पर भी मनुष्यको आलस्य दबा लेता है। इसलिये साधक कृतकार्य हो नहीं पाता और किंकर्तव्यविमूढ-सा हो जाया करता है। ऐसी अवस्थामें उसे क्या करना चाहिये ?

उपनिषद् और ब्रह्मसूत्रको देखकर जब वेदान्तके सिद्धान्तके अनुसार साधक जगत्को स्वप्नवत् समझता हुआ सम्पूर्ण संकल्पोंका यानी स्फुरणामात्रका और जिन वृत्तियोंसे संसारके चित्रोंका अभाव किया उनका भी त्याग करके केवल एक सच्चिदानन्दघन परमात्माके स्वरूपमें अभेदरूपसे नित्य निरन्तर स्थित रहनेका अभ्यास करता है तब आलस्यके कारण चित्तकी वृत्तियाँ मायामें विलीन हो जाती हैं और साधक कृतकार्य नहीं होने पाता। ऐसी अवस्थामें विचारवान् पुरुष भी चिन्तातुर-सा हो जाता है। बहुत-से जो इस तत्त्वको नहीं जानते हैं वे तो इस लय-अवस्थाको ही समाधि समझकर अपनी ब्रह्ममें स्थिति मान बैठते हैं। उस सुषुप्तिका जो तामस सुख है उसको ही वे ब्रह्मप्राप्तिका सुख मानकर गाढ़ निद्रामें अधिक सोना ही पसन्द करते हैं। जो इस प्रकार भ्रमसे निद्रासुखको सुख मानते हुए विशेष समय सोनेमें ही बिता देते हैं, अज्ञानके कारण उनका जीवन नष्ट हो जाता है। किन्तु जो विवेकशील इस निद्राके सुखको तामस सुख मानते हुए इस लयदोषसे अपनेको बचाना चाहते हैं, वे भी बलात्कारसे आलस्य और निद्राके शिकार बन जाते हैं। अतएव इनको क्या करना कर्तव्य है ?

दूसरे जो गीतोक्त भक्तियुक्त कर्मयोगकी दृष्टिसे अपनी बुद्धिके अनुसार स्वार्थ, आराम और आसक्ति-को त्यागकर लोकोपकारकी बुद्धिसे लोकसेवारूप निष्काम कर्मका साधन करते हैं, उनके चित्तमें भी अनेक प्रकारकी स्फुरणाएँ और विक्षेप होते हैं, इससे उनको बड़ा झंझट-सा प्रतीत होने लगता है और भगवत्की स्मृति भी काम करते हुए निरन्तर नहीं होती अतः उनके चित्तमें उकताहट पैदा हो जाती है। न कर्मयोगकी सिद्धि होती है और न काम करते हुए भजन-ध्यानरूप ईश्वरभक्ति ही बनती है इसलिये वे तंग आकर यज्ञ, दान, तप, सेवा आदि उस लोकोपकाररूप कर्मको स्वरूपसे ही छोड़नेकी इच्छा करने लगते हैं। जब एकान्तमें

CC-O. Jangamwadi Math Collection, Varanasi.Digitized by eGangotri Gyaan Kosha

जाकर ध्यान करने बैठते हैं तब आलस्य आने लगता है, इसलिये वे किंकर्तव्यविमूढ-से हो जाते हैं। ऐसी परिस्थितिमें कैसे क्या करना चाहिये ?

कितने ही जो श्रीमद्भागवतमें बतायी हुई नवधा भक्तिके अनुसार जप, स्तुति, प्रार्थना, ध्यान, सेवा-पूजा, नमस्कार आदि करते हुए अपने समयको बिताते हैं, उन लोगोंको भी जैसा आनन्द आना चाहिये वैसा आनन्द नहीं आता। और उनका चित्त साधनसे ऊब जाता है तथा अकर्मण्यता बढ़ जाती है। एवं कितने ही लोग भगवान्‌की रासलीलाको देखकर प्रसन्न होते हैं किन्तु उनमें भी झूठ, कपट, हँसी, मजाक, विलासिता आदि दोष देखनेमें आते हैं, इसका क्या कारण है ?

इसी प्रकार और भी परमात्माकी प्राप्तिके जितने साधन शास्त्रोंमें बतलाये हैं तथा महात्मा लोग बतलाते हैं, उन सभी साधनोंको करनेवाले साधकोंको कार्यकी सिद्धि कठिन-सी प्रतीत होती है। किन्तु बहुत-से महात्मा और शास्त्र इन साधनोंको सहज और सुगम बतलाते हैं एवं उनका परिणाम भी सर्वोत्तम बतलाते हैं तथा विचारनेपर युक्तियोंसे भी यह बात ऐसी ही समझमें आती है। फिर भी उपर्युक्त साधन उन्हें सुगम क्यों नहीं प्रतीत होते तथा सभी पुरुष प्रयत्न क्यों नहीं करते; क्योंकि सभी क्लेश, कर्म और दुःखोंसे रहित होकर शान्ति प्राप्त करना चाहते हैं। फिर वे कृतकार्य नहीं होते—इसका क्या कारण है ? ऐसे-ऐसे बहुत-से प्रश्न साधकोंकी ओरसे आते हैं; अतः इनपर विचार किया जाता है।

देहाभिमान रहनेके कारण तो ज्ञानयोगमें और आलस्यके कारण ध्यानयोगमें तथा तत्त्व और रहस्यको न जाननेके कारण भक्तियोगमें एवं स्वार्थबुद्धि होनेके कारण कर्मयोगमें कठिनता प्रतीत होती है, पर वास्तवमें कठिनता नहीं है।

परमात्माकी प्राप्तिके सभी साधन सुगम होनेपर भी सुगम माननेसे सुगम हैं और दुर्गम माननेसे दुर्गम हैं। श्रद्धापूर्वक तत्त्व और रहस्य समझकर साधन करनेसे सभी साधन सुगम हो सकते हैं। इनमें भी भक्तिसहित कर्मयोग या केवल भगवान्‌की भक्ति सबके लिये बहुत ही सुगम है।

किन्तु प्रायः सभी मनुष्य अज्ञानके कारण आलस्य, भोग और प्रमादके वशीभूत हो रहे हैं। इसलिये परमात्माकी प्राप्तिके साधनोंके तत्त्व, रहस्य और प्रभावको नहीं जानते। अतः उन्हें ये सब कठिन प्रतीत होते हैं तथा इसी कारण उनमें श्रद्धा और प्रेमकी कमी रहती है। और इसीसे सभी लोग साधनमें नहीं लगते।

शास्त्रोंमें जो अनेक उपाय बतलाये हैं वे अधिकारीके भेदसे सभी ठीक हैं। किन्तु इस तत्त्वको न जाननेके कारण साधक कभी किसी साधनमें लग जाता है और कभी किसीमें। बहुत-से तो इस हेतुसे कृतकार्य नहीं होते और बहुत-से अपनेको क्या करना कर्तव्य है इस बातको न समझकर अपनी योग्यताके विपरीत साधनका आरम्भ कर देते हैं—इस कारण भी कृतकार्य नहीं होते, और कितने ही विवेकी पुरुष अपनी योग्यताके अनुसार कार्य करते हुए भी उसका तत्त्व और रहस्य न जाननेके कारण अहंता, ममता, अज्ञान, रागद्वेष, संशय, भ्रम, अश्रद्धा आदि स्वभावदोष तथा पूर्वसञ्चित पाप और कुसंगके कारण शीघ्र कृतकार्य नहीं होने पाते। इसलिये उन पुरुषोंको महात्माओंका संग करके उपर्युक्त ज्ञानयोग, ध्यानयोग, भक्तियोग और कर्मयोग आदिका तत्त्व-रहस्य समझकर अपनी रुचि और अधिकारके अनुसार महात्माके बतलाये हुए किसी एक साधनको विवेक, वैराग्य और धैर्ययुक्त बुद्धिसे आजीवन करनेका निश्चय करके उसी साधनके लिये

CC-O. Jangamwadi Math Collection, Varanasi. Digitized by eGangotri Siddhanta eGangotri Gyaan Kosha

तत्परताके साथ प्राणपर्यन्त चेष्टा करनी चाहिये। इस प्रकार श्रद्धाभक्तिपूर्वक साधन करनेसे साधकके सम्पूर्ण दुर्गुणोंका, पापोंका और दुःखोंका मूलसहित नाश हो जाता है एवं वह कृतकृत्य होकर सदाके लिये परमानन्द और परम शान्तिको प्राप्त हो जाता है।

ज्ञानयोगका साधन देहाभिमानसे रहित होकर करना चाहिये। सच्चिदानन्द परमात्मामें अभेदरूपसे स्थित होकर व्यवहारकालमें तो सम्पूर्ण दृश्यवर्गको 'गुण ही गुणोंमें बर्त रहे हैं अर्थात् इन्द्रियाँ अपने अर्थोंमें बर्त रही हैं'—ऐसा मानकर उन सारे पदार्थोंको मृगतृष्णाके जल या स्वप्नके सदृश अनित्य समझना चाहिये। और ध्यानकालमें वृत्तियोंसहित सम्पूर्ण पदार्थोंके संकल्पोंका त्याग करके केवल एक नित्य विज्ञानरूप परमात्मामें ही अभेदरूपसे स्थित होना चाहिये। ऐसी अवस्थामें चिन्मय (विज्ञानमय) का लक्ष्य न रहनेके कारण स्वाभाविक आलस्यदोषसे व्यवृत्ति हो जाती है अर्थात् मनुष्यकी तन्द्रा-अवस्था हो जाती है। इसलिये ध्यानावस्थामें केवल ज्ञानकी दीप्ति यानी चेतनताकी बहुलता रहना अत्यावश्यक है। क्योंकि जहाँ ज्ञान है, वहाँ अज्ञान और अज्ञानके कार्यरूप निद्रा, आलस्य और लय आदि दोषोंका रहना सम्भव नहीं। इस रहस्यको जाननेवाले वेदान्त-मार्गी विवेकी पुरुष निद्रा और आलस्यके शिकार न बनकर कृतकृत्य हो जाते हैं।

पातञ्जलयोगदर्शनके अनुसार साधन करनेवालोंको भी आत्मसाक्षात्कारके लिये केवल चितिशक्ति अर्थात् गुणोंसे रहित केवल चेतनका ही ध्यान रखना चाहिये। इस प्रकार जहाँ केवल चेतनका ही लक्ष्य रहता है वहाँ जैसे सूर्यके पास अन्धकार नहीं आ सकता वैसे ही उनके पास निद्रा-आलस्य नहीं आ सकते। अतएव इनको भी युक्त आहार, निद्रा और आसन आदिका पालन करते हुए विशेष-रूपसे विज्ञानमय चेतनताकी तरफ ही लक्ष्य रखना चाहिये। इस प्रकार उस शुद्ध निरतिशय ज्ञानमय परमेश्वरके स्वरूपका ध्यान करनेसे सम्पूर्ण विघ्नोंका नाश हो जाता है और साधक कृतार्थ हो जाता है।

परमेश्वर और उसकी प्राप्तिके साधनोंमें श्रद्धा और प्रेमकी कमी होनेके कारण ही साधन करनेमें उत्साह नहीं होता। आरामतलबी स्वभावके कारण आलस्य और अकर्मण्यता बढ़ जाती है इसीसे उन्हें परमशान्ति और परमानन्दकी प्राप्ति नहीं होती। इसलिये श्रीमद्भागवतमें बतलायी हुई नवधा भक्तिका तत्त्व-रहस्य महापुरुषोंसे समझकर श्रद्धा और प्रेमपूर्वक तत्परताके साथ भक्तिका साधन करना चाहिये।

भगवान्‌के रासका विषय तो अत्यन्त ही गहन है। भगवान् और भगवान्‌की क्रीडा दिव्य, अलौकिक, पवित्र, प्रेममय और मधुर है। जो माधुर्यरसके रहस्यको जानता है, वही उससे लाभ उठा सकता है। भगवान् श्रीकृष्ण और गोपियोंकी जो असली रासक्रीडा थी, उसको तो जाननेवाले ही संसारमें बहुत कम हैं। उनकी वह क्रीडा अति पवित्र, अलौकिक और अमृतमय थी। वर्तमानमें होनेवाले रासमें तो बहुत-सी कल्पित बातें भी आ जाती हैं तथा अधिकांशमें रास करनेवाले आर्थिक दृष्टिसे ही करते हैं। उनका उद्देश्य दर्शकोंको प्रसन्न करना ही रहता है। इसलिये दर्शकोंके चित्तपर यह असर पड़ता है कि भगवान् भी ये सब आचरण किया करते थे। तथा यह बात स्वाभाविक ही है कि साधक जो इष्टमें देखता है, वह बात उसमें भी आ जाती है। भगवान्‌के तत्त्व और रहस्यको न जाननेके कारण उनकी प्रेममय लीला कामिय दीखने लगती है।

CC-0. Jangamwadi Math Collection. Digitized By Siddhanta eGangotri Gyaan

और निर्दोष बात दोषयुक्त प्रतीत होने लगती है। इस कारण ही देखनेवाले किसी-किसी स्त्री-पुरुष और बालकोंमें झूठ, कपट, हँसी, मजाक, विलासिता आदि दोष आ जाते हैं। अतः सर्वसाधारणको भागवतमें बतलायी हुई नवधा भक्तिका* साधन ही करना चाहिये।

जिन्हें माधुर्य रसवाली प्रेमलक्षणा भक्तिकी ही इच्छा हो उनको भी प्रथम नवधा भक्तिका ही अभ्यास करना चाहिये; क्योंकि बिना नवधा भक्तिका अभ्यास किये वह साधक प्रेमलक्षणा भक्तिका सच्चा पात्र नहीं बन सकता और उस प्रेमलक्षणा भक्तिका रहस्य भगवत्प्राप्त पुरुष ही बतला सकते हैं। इसलिये उस प्रेमलक्षणा भक्तिके जिज्ञासुओंको उन महापुरुषोंके संग और सेवाद्वारा उसका तत्त्व और रहस्य समझकर उसका साधन करना चाहिये।

गीतोक्त भक्तियुक्त कर्मयोगके साधकोंको तो भगवान्‌पर ही भरोसा रखकर सारी चेष्टाएँ करनी चाहिये। सब समय भगवान्‌को याद रखते हुए ही भगवान्‌में प्रेम होनेके उद्देश्यसे भगवान्‌की आज्ञाके अनुसार ही सारे कर्म करने चाहिये। अथवा अपनी बागडोर भगवान्‌के हाथमें सौंप देनी चाहिये, जिस प्रकार भगवान् करवावें वैसे ही कठपुतलीकी भाँति कर्म करे। इस प्रकार जो अपने आपको भगवान्‌के हाथमें सौंप देता है उसके द्वारा शास्त्रनिषिद्ध कर्म तो हो ही नहीं सकते। यदि शास्त्रविरुद्ध किञ्चिन्मात्र भी कर्म होता है तो समझना चाहिये कि हमारी बागडोर भगवान्‌के हाथमें नहीं है, कामके हाथमें है; क्योंकि अर्जुनके इस प्रकार पूछनेपर कि—

अथ केन प्रयुक्तोऽयं पापं चरति पूरुषः।
अनिच्छन्नपि वार्ष्णेय बलादिव नियोजितः॥
(गीता ३। ३६)

'हे कृष्ण! फिर यह पुरुष बलात्कारसे लगाये हुएके सदृश, न चाहता हुआ भी किससे प्रेरा हुआ पापका आचरण करता है?' स्वयं भगवान्‌ने कहा—

काम एष क्रोध एष रजोगुणसमुद्भवः।
महाशनो महापाप्मा विद्ध्येनमिह वैरिणम्॥
(गीता ३। ३७)

हे अर्जुन! रजोगुणसे उत्पन्न हुआ यह काम ही क्रोध है, यह ही महा अशन अर्थात् अग्निके सदृश भोगोंसे न तृप्त होनेवाला और बड़ा पापी है, इस विषयमें इसको ही तू वैरी जान।

इसके अतिरिक्त शास्त्रानुकूल कर्मोंमें भी उससे काम्य कर्म नहीं होते। यज्ञ, दान, तप और सेवा आदि सम्पूर्ण कर्म केवल निष्काम भावसे हुआ करते हैं। भगवदर्थ या भगवदर्पण कर्म करनेवाले पुरुषके द्वारा दृढ़ अभ्यास होनेपर भगवत्स्मृति होते हुए ही सारे कर्म होने लगते हैं। तभी तो भगवान्‌ने कहा है कि—

'तस्मात्सर्वेषु कालेषु मामनुस्मर युध्य च।'
(गीता ८। ७)

अतएव हमलोगोंको भी इसी प्रकार अभ्यास डालना चाहिये। भगवदर्थ या भगवदर्पण कर्म तो साक्षात् भगवान्‌की ही सेवा है। यह रहस्य समझनेके बाद उसे प्रत्येक क्रियामें प्रसन्नता और शान्ति ही मिलनी चाहिये। क्या पतिव्रता स्त्रीको कभी पतिके अर्थ या पतिके अर्पण किये हुए कर्मोंमें झंझट प्रतीत होता है?

---

* श्रवणं कीर्तनं विष्णोः स्मरणं पादसेवनम्।
अर्चनं वन्दनं दास्यं सख्यमात्मनिवेदनम्॥

१. भगवान्‌के नाम और गुणोंका श्रवण, २. कीर्तन, ३. भगवान्‌का स्मरण, ४. भगवान्‌के चरणोंकी सेवा, ५. भगवद्विग्रहका पूजन, ६. भगवान्‌को प्रणाम करना, ७. अपनेको भगवान्‌का दास समझकर उनकी सेवामें तत्पर रहना, ८. अपनेको भगवान्‌का सखा मानकर उनसे प्रेम करना और ९. भगवान्‌को आत्मसमर्पण करना—यही नौ प्रकारकी भक्ति है।

CC-0. Jangamwadi Math Collection, Varanasi.Digitized By Siddhanta eGangotri Gyaan Kosha

यदि होता है तो वह पतिव्रता कहाँ ? कोई स्त्री पतिके नामका जप और स्वरूपका ध्यान तो करती है किन्तु पतिकी सेवाको झंझट समझकर उससे जी चुराती है वह क्या कभी पतिव्रता कही जा सकती है ? वह तो पतिव्रतधर्मको ही नहीं जानती। जो सच्ची पतिव्रता स्त्री होती है वह तो पतिको अपने हृदयमें रखती हुई ही पतिकी आज्ञानुसार उसकी सेवा करती हुई हर समय पतिप्रेममें प्रसन्न रहती है। पतिकी प्रत्येक आज्ञाके पालनमें उसकी प्रसन्नता और शान्तिका ठिकाना नहीं रहता। फिर साक्षात् परमेश्वर-जैसे पतिको आज्ञाके पालनमें कितनी प्रसन्नता और शान्ति होनी चाहिये। अतएव जिन्हें भगवदर्थ या भगवदर्पण कर्मोंमें झंझट प्रतीत होता है वे न कर्मोंके, न भक्तिके और न भगवान्‌के ही तत्त्वको जानते हैं।

एक राजाका चपरासी राजाकी आज्ञाके अनुसार किसी भी राजकार्यको करता है तो उसे हर समय यह खयाल रहता है कि मैं राजाका कर्मचारी हूँ—राजाका चपरासी हूँ। फिर भगवान्‌की आज्ञाके अनुसार भगवत्कार्य करनेवाले भगवद्भक्तको हर समय यह भाव क्यों नहीं रहना चाहिये कि मैं भगवान्‌का सेवक हूँ।

जो भगवत्कार्य करते हुए भगवान्‌को भूल जाते हैं वे खास करके सभी कार्योंका भगवान्‌के कार्य नहीं मानते, अपना कार्य मानने लग जाते हैं। इसी कारण वे भगवान्‌के नाम और रूपको भूल जाते हैं। अतएव साधकोंको दृढ़ निश्चय कर लेना चाहिये कि सारे संसारके पदार्थ भगवान्‌के ही हैं। जैसे कोई भृत्य अपने स्वामीका कार्य करता है तो यही समझता है कि यह स्वामीका ही है, मेरा नहीं; अर्थात् स्वामीकी नौकरी करनेवाले उस भृत्यका क्रियाओंमें, उनके फलमें एवं पदार्थोंमें सदा-सर्वदा यही निश्चय रहता है कि ये सब स्वामीके ही हैं उसी प्रकार साधकको भी सम्पूर्ण पदार्थोंको, क्रियाओंको और अपने आपको परमात्माकी ही वस्तु समझनी चाहिये। साधारण स्वामीकी अपेक्षा परमात्मामें यह और विशेषता है कि परमात्मा प्रत्येक क्रिया और पदार्थमें व्याप्त होकर स्वयं स्थित है। इस प्रकार प्रत्येक पदार्थ और क्रियामें जो स्वामीका निश्चय और स्मरण है वह स्वामीका ही भजन है। इसलिये उपर्युक्त तत्त्वको जाननेवाले पुरुषको उस परमात्माकी विस्मृति होना सम्भव नहीं। यदि स्मृति निरन्तर नहीं होती तो समझना चाहिये कि वह तत्त्वको यथार्थरूपसे नहीं जानता। अतएव हमलोगोंको सम्पूर्ण संसारके रचयिता लीलामय परमात्माको सर्वदा और सर्वत्र व्याप्त समझते हुए उसकी आज्ञाके अनुसार उसके लिये ही कर्म करनेकी चेष्टा करनी चाहिये। इस प्रकारका अभ्यास करते-करते परमात्माका तत्त्व और रहस्य जान लेनेपर न तो कर्मोंमें उकताहट ही होगी और न भगवान्‌की विस्मृति ही होगी बल्कि भगवत्‌के स्मरण और भगवदाज्ञाके पालनसे प्रत्येक क्रिया करते हुए शरीरमें प्रेमजनित रोमाञ्च होगा और पद-पदपर अत्यन्त प्रसन्नता और परम शान्तिका अनुभव होता रहेगा।

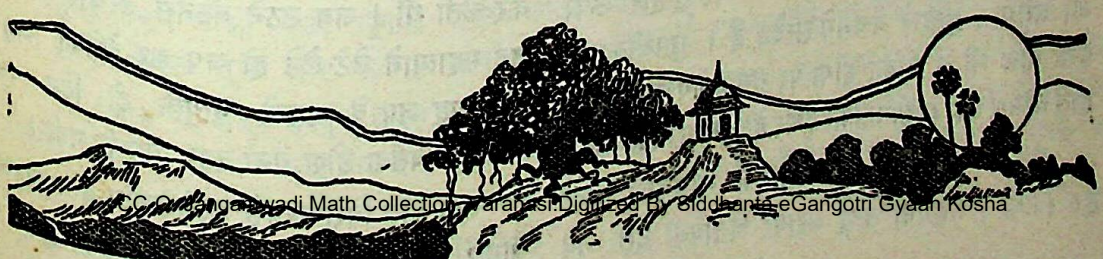

CC-0. Jangamwadi Math Collection, Varanasi. Digitized By Siddhanta eGangotri Gyaan Kosha

सती भगवती

पतिके लिये आत्मोत्सर्ग

(लेखक—पं० बाबूराव विष्णु पराड़कर)

श्रीशिवप्रसादजी गुप्तकी पत्नी श्रीमती भगवती देवीके स्वर्गवासका समाचार 'आज' में प्रकाशित हो चुका है। पर उसमें एक घटनाका उल्लेख नहीं किया गया जो स्वर्गीया भगवती देवीके स्वभाव, विश्वास और मानसिक महानतापर ऐसा प्रकाश डालती है जैसा उनके जीवनके और किसी कार्यसे नहीं पड़ता।

श्रीशिवप्रसादजीको रक्तसञ्चार बढ़नेकी बीमारी बहुत दिनसे है जिससे बहूजी बड़ी चिन्तित रहती थीं और उनकी कुण्डली ज्योतिषियोंको दिखाया करती थीं। गत मार्गशीर्षमें उन्हें पता चला कि फाल्गुन शुक्लमें गुप्तजीको भयंकर अरिष्ट है। कई ग्रह, जैसे सूर्य, शनि, बुध, शुक्र और चन्द्र मृत्युस्थानमें एकत्र हो रहे हैं। काशीके कई प्रमुख ज्योतिषियोंको बहूजी-ने कुण्डली दिखायी। सबने एक स्वरसे (शब्दोंका हेर-फेर करके) यही कहा कि इस योगसे गुप्तजीका बचना असम्भव है।

यह जानकर बहूजीको जो अवस्था हुई उसका वर्णन करना कठिन है। वे इस धुनमें लगीं कि इस भीषण अरिष्टका निवारण किस प्रकार हो। पण्डित लोग पूजा-पाठ, जप-दान इत्यादि बताते थे पर प्रबल मारकेशोंको देखकर कोई साहसपूर्वक यह वचन नहीं देता था कि ऐसा करनेसे गुप्तजीकी मृत्यु टल ही जायगी।

बहूजाका एक महात्मासे परिचय था जो दक्षिण-मार्गी सिद्ध तान्त्रिक हैं। उनसे भी उन्होंने अपना कष्ट निवेदन किया और उपाय पूछा। महात्माने कहा—'एक प्रयोग मैं बता सकता हूँ जिससे गुप्तजी तो निश्चयरूपेण बच जायँगे पर तुम्हारे ऊपर आ बनेगी। तुम्हारे बचनेमें सन्देह है। गुप्तजीका तो एक बाल भी न बाँका होगा पर तुम प्रयोग समाप्त होते-होते बीमार पड़ जाओगी, फिर ईश्वर ही तुम्हारी रक्षा करे।'

बहूजीने महात्मासे इस प्रयोगको जाननेका बड़ा हठ किया। महात्मा उन्हें बराबर चेतावनी देते गये कि इस कार्यमें तुम्हें अपने लिये पूरा खतरा है, मत करो। पर बहूजीने अपना हठ न छोड़ा। बहूजीने जब बहुत बल बाँधा, यहाँतक कहा कि मैं अपनी आयु सहर्ष पतिको भेंट करना चाहती हूँ, तब महात्माने लाचार होकर बहूजीको प्रयोग बताया।

अन्तमें वही हुआ जैसा महात्माने कहा था। इस दुर्दान्त अरिष्टके समय, जब कि मृत्यु ही अवश्य-म्भावी थी, शिवप्रसादजीकी एक उँगलीमें भी पीड़ा न हुई, और बहूजी अनुष्ठान समाप्त होनेके ५-६ दिन पहलेसे ही बीमार पड़ गयीं।

पर उन्होंने किसीसे कहा नहीं, बराबर छिपाये रहीं। स्नान, हविष्यान्न भोजन इत्यादि कठिन नियमोंके साथ अनुष्ठान चलाती गयीं। पूर्णाहुति होकर जिस दिन कुमारीपूजन, ब्राह्मणभोजन इत्यादि था उस दिन उन्हें १०३ डिगरी ज्वर चढ़ा था।

इसके बाद फिर वे उठ नहीं सकीं। आरम्भमें आयुर्वेदिक, फिर एलोपैथिक और अन्तमें होमियोपैथिक चिकित्सा हुई, पर अवस्था दिन-पर-दिन गिरती ही गयी।

महात्माने कह रक्खा था कि अनुष्ठान समाप्त होनेपर भी, जबतक गुप्तजीका अरिष्टकाल बीत न जाय, तुम बताये हुए मन्त्रका जप १०८ बार सवेरे और इतनी ही बार रात्रिमें नियमितरूपसे करते जाना। इस आज्ञाका बहूजीने अक्षरशः पालन किया। १०३-१०४ डिगरी ज्वर चढ़ा रहता था पर वे उठकर, चारपाईसे उतरकर, बैठकर, सविधि—अंगन्यास, करन्यास आदि करके दोनों समय जप कर लेती थीं। जब उठने बैठनेसे लाचार हो गयीं तब महात्माने लेटे-लेटे ही जप कर लेनेकी अनुमति दी। यह जप वे अपनी मृत्युके दो दिन पूर्वतक अर्थात् जबतक होश बना रहा, करती गयीं।

एक बात विशेषरूपसे उल्लेखनीय है। बहूजीकी बीमारी जब बहुत बढ़ गयी थी उसके कुछ पूर्व-

CC-O. Jangamwadi Math Collection, Varanasi.Digitized By Siddhanta eGangotri Gyaan Kosha

से ही महात्मा उनसे कहते आ रहे थे कि चाहो तो अब भी जप करना छोड़ दो। जप छोड़ते ही तुम अच्छी हो जाओगी। पर उन्होंने एक दिन भी जप नहीं छोड़ा। जो आयु पतिको दे चुकी थीं उसे वापस लेनेका विचार वह सती कैसे करती? एक दिन इन्हीं शब्दोंमें उन्होंने महात्माको उत्तर दिया—"महाराज! आपकी कृपासे मैंने उन्हें बचा लिया है, अब तो मैं उनके कंधोंपर हुमचती हुई जाऊँगी।" इस 'हुमचती हुई' को याद करके अब वे महात्मा भी कभी-कभी रो पड़ते हैं।

अनुष्ठानका क्रम

अनुष्ठान आरम्भ—पौष कृष्ण ५ (२१ दिसम्बर सन् ३७)।

अनुष्ठान समाप्त—माघ शुक्ल १५ (१४ फरवरी सन् ३८)।

अरिष्ट आरम्भ—फाल्गुन शुक्ल ९ (१० मार्च १९३८)।

अरिष्ट समाप्त—चैत्र कृष्ण ३० (३१ मार्च १९३८)।

बहूजीने कुल ४ अनुष्ठान किये—प्रत्येक दस-दस दिनका था।

पाँचवाँ अनुष्ठान ठीक अरिष्टके समयपर करनेवाली थीं, पर चौथा अनुष्ठान समाप्त करते-करते ही बीमार पड़ गयीं। इसलिये पाँचवाँ अनुष्ठान न कर सकीं। वह फिर स्वयं महात्माजीने किया।

[आरम्भ—फा० शु० ४ (७ मार्च १९३८)। समाप्त—चैत्र शु० ६ (६ अप्रैल १९३८)।]

बहूजीने नृसिंह भगवान्‌का अनुष्ठान किया था और महात्माने महारुद्रका।

बहूजीने घरपर रात्रिमें ९ से १२ तक अनुष्ठान किया था और महात्माने महल्ला सारनमें शिवप्रसादजीके बागमें।

बहूजी दिनमें जौकी रोटी मूँगकी दाल खाती थीं। रात्रिमें केवल दूध और फल। चौकीपर या जमीनपर सोती थीं। पान, सुरती, जो सदासे खाती थीं, छोड़ दिया था।

प्रत्येक सहृदय व्यक्ति अनुमान कर सकता है कि जिस महिलाने यह कार्य इतनी धीरता और दृढ़ताके साथ, सामने नाचनेवाली मृत्युकी अवहेला करके, प्रसन्न चित्तसे किया उसका हृदय कितना विशाल था। किसी आवेशमें सहसा जान दे देना सहज है पर शान्त चित्तसे लगातार पतिकी हित-चिन्तना करते हुए अपने लिये मृत्युका आवाहन करते रहना, और वह भी हँसते हुए, महासतीका ही कार्य हो सकता है। महीनों कष्ट उठाया पर एक बार भी मुँहसे प्रयोगकी बात न निकाली, महात्माजीके प्रलोभन देनेपर भी अपने व्रतसे विचलित नहीं हुईं। अन्तमें पतिका भला करके, भगवद्गुण श्रवण करते-करते, शान्तचित्तसे स्वर्गलोकको सिधार गयीं।

ऐसे प्रयोगोंसे कुछ होता है अथवा नहीं, यह विचारणीय विषय नहीं है। सती भगवती देवीका इसपर विश्वास था और यह जानकर भी कि इससे अपनी जीवनहानि होगी उन्होंने हँसते-हँसते प्रयोग किया और ३-४ महीने कष्ट उठाते रहनेपर भी एक बार भी इसके लिये पश्चात्तापका शब्द मुँहसे नहीं निकाला। केवल प्रयोग करनेकी अपेक्षा यह काम अधिक कठिन है और उस पुण्यात्माकी महत्ताका दर्शक है।

इस प्रयोगकी बात सेवाउपवनके बहुत कम लोग जानते थे। शिवप्रसादजीको तो उनकी मृत्युके बाद इसका पता लगा। मुझे दो चार दिन पहले मालूम हुआ था। शिवप्रसादजी रोकर कहते थे कि मुझे मालूम होता तो कभी न करने देता। उनकी दृष्टिसे उनका यह कथन ठीक ही है पर बहूजीकी दृष्टिसे उन्होंने जो किया क्या वही उचित नहीं था? उससे उनकी आत्माकी जिस महत्ताका परिचय मिलता है, ईश्वर करे वह भारतके घर-घरमें दिखायी दे।

['आज' से उद्धृत उपर्युक्त लेखसे हिन्दू-नारीके अनुपम त्याग, आदर्श पातिव्रतधर्म और ऋषियोंके अनुभूत शास्त्रीय प्रयोगोंकी महत्ता प्रत्यक्ष सिद्ध है। भारतके पवित्र सतीधर्मको कुसंस्कार बतानेवाले और हिन्दूशास्त्रोंको असत्य माननेवाले पश्चिमीय दूषित भावोंसे प्रभावित हमारे आजके भारतीय भाई-बहिन ऐसी घटनाओंपर विचार करके अपने विचारोंको बदल सकें तो बहुत उत्तम हो।—सम्पादक]

CC-O. Jangamwadi Math Collection, Varanasi.Digitized By Siddhanta eGangotri Gyaan Kosha

कामके पत्र

(१)

श्रीभगवान्‌के प्रेमकी प्राप्ति बहुत ही दुर्लभ होनेपर भी भगवत्कृपासे उसीको हो सकती है और सहज ही हो सकती है जो वास्तवमें चाहता है। चाहता वही है जो प्रेमकी कीमतमें सर्वस्व अर्पण करनेको तैयार है। यद्यपि भगवत्प्रेम किसी कीमतसे नहीं मिलता क्योंकि वह अमूल्य है।

'कैवल्य'की कीमत भी उसे खरीदनेके लिये पर्याप्त नहीं है; यों कहना चाहिये कि भगवत्प्रेम खरीदा ही नहीं जा सकता। वह उसीको मिलता है, जिसको कृपा करके भगवान् देते हैं, और देते उसको हैं जो सर्वस्व उनके चरणोंपर न्योछावर करके भी अपनेको प्रेमका अपात्र मानता है, और पल-पलमें प्रेमास्पद प्रभुके प्रेमपर मुग्ध होता रहता है। किसी भी उपायसे प्रेम नहीं मिलता और न उसके लिये समयकी ही शर्त है। प्रेमके मार्गमें किसी भी शर्तके लिये गुंजाइश नहीं है। यहाँ तो बिना शर्तका समर्पण है। सब कुछ दे डाले, तन-मन अर्पण कर दे। मुरलीकी भाँति हृदयको शून्य कर दे और बदलेमें कुछ भी न चाहे। चाहे तो यही चाहे कि इस शून्य हृदयका भी उस प्रेमास्पदको पता न लग जाय। क्योंकि शून्य होनेपर भी यह प्रेमके योग्य नहीं है। उसका पवित्र प्रेम यहाँ आवेगा, इस हृदयमें उसका प्रवेश होगा तो उस प्रेमकी प्रतिष्ठा ही घट जायगी। प्रेमके लिये सर्वथा अयोग्य मुझको प्रेम न देनेमें प्रभुके प्रेमकी शोभा है, परन्तु वह परम प्रेमास्पद इतनेपर भी न जाने क्यों मुझसे प्रेम करता है, क्या वह स्वयं अपनी प्रेमप्रतिष्ठाको भूल गया है, जो मुझ-सरीखे त्यागकी स्मृति रखनेवाले त्यागाभिमानियोंकी ओर निरन्तर प्रेमदृष्टिसे देखता है और मुझमें भी प्रेमका अस्तित्व मानता है। स्वाभाविक ही सर्वार्पणके पश्चात् जब इस प्रकारका भाव होता है, तब भगवान्‌के प्रेमका पवित्र प्रादुर्भाव हृदयमें होता है। प्रेम तो प्रत्येक जीवके साथ भगवान्‌का दिया हुआ है ही, वह विषयानुरागके दृढ़ और मोटे आच्छादनसे ढका है; विषयासक्ति, ममता और अहंकारके काले पर्देसे आवृत है। इस आच्छादन और आवरणके हटते ही वह निर्मल और पवित्ररूपमें प्रकट हो जाता है। यह प्राकट्य ही प्रादुर्भाव है। अतएव जबतक विषयासक्ति, ममता और अहंकार दूर न हो, तबतक भगवान्‌के गुण, माहात्म्य, सौन्दर्य-माधुर्य, कारुण्य आदिके श्रवण-मननसे विषयासक्तिको, परम आत्मीयभावके निरन्तर अनुचिन्तन और निश्चयसे विषय-ममत्वको, और शरणागतिके भावसे अहंकारको हटाते और मिटाते रहना चाहिये। साथ ही भगवच्चिन्तनका सतत अभ्यास करना चाहिये। प्रेम कितने दिनमें मिल सकेगा, इस बातकी चिन्ता छोड़कर उनका निरन्तर चिन्तन कैसे होता रहे, इसीकी चिन्ता करनी चाहिये। नामजप, गुणानुवाद, श्रवण-मनन, स्वरूपका ध्यान, ये सभी इसमें सहायक हैं। परन्तु निर्भरताका भाव बहुत अधिक सहायक होता है। निर्भरताका अर्थ प्रेम-प्राप्तिकी उत्कण्ठाका ह्रास नहीं है। उत्कण्ठा बढ़ती रहे, भगवान्‌के प्रेमके लिये प्राण तड़पते रहें, हृदयमें विरहाग्निकी ज्वाला धधक उठे। परन्तु साधन एकमात्र निर्भरता हो। अपने पुरुषार्थका बल कुछ भी न रहे। प्राणोंकी आकुल तड़प, हृदयकी प्रदीप्त अग्नि ही निरन्तर तड़पाती और जलाती रहे, और वह तड़पन और ताप ही जीवनका आधार भी रहे। रक्त-मांसको खा डालनेवाली यह आग ही प्राणोंकी रक्षा करती रहे। बड़े सौभाग्यसे इस आगमें जलते हुए,

CC-0. Jangamwadi Math Collection, Varanasi. Digitized By Siddhanta eGangotri Gyaan Kosha

इसी आगको प्राणाधार बनानेका सुअवसर प्राप्त हुआ करता है। उस समय यही चाह हुआ करती है कि प्राणाधार! यह आग कभी न बुझे और उत्तरोत्तर बढ़ती रहकर,—मुझे जला-जलाकर सुख पहुँचाती रहे। प्रेमकी प्राप्तिका तो मुझे अधिकार ही नहीं। मेरा तो अधिकार बस जलनेका है। जलता ही रहूँ!

(२)

आपका कृपापत्र मिल गया था, पुनः दूसरा पत्र भी मिल गया, उत्तर लिखनेमें बहुत विलम्ब हो गया, इसके लिये क्षमा करें। आपने पत्रके आरम्भमें ही लिखा कि 'आपको तत्त्वदर्शी ज्ञानी होनेसे मैं साष्टाङ्ग दण्डवत्-प्रणामसहित नम्रतापूर्वक प्रश्न करता हूँ।' सो प्रश्न करनेमें तो कोई आपत्ति नहीं है, आप इच्छानुसार पूछ सकते हैं और अवकाश मिलनेपर मैं अपनी तुच्छ मतिके अनुसार उत्तर भी दे सकता हूँ। परन्तु मैं कोई तत्त्वदर्शी ज्ञानी पुरुष नहीं हूँ। इसलिये उस दृष्टिसे प्रणामके सर्वथा अयोग्य हूँ। सर्वभूतस्थित भगवान्‌के नाते आप प्रणाम करते हों तो उसी नाते मैं भी आपको करता हूँ।

आपका पहला प्रश्न है—ईश्वरके शरणमें जाना कैसे बनता है, इसका उत्तर है कि सब प्रकारसे अपने सर्वस्वको तन, मन, धन, कामना, वासना, बुद्धि, अहंकार सबको—सब प्रकारसे परमात्मामें अर्पण कर देनेसे शरणागति बनती है। इसके प्रारम्भिक साधन हैं—१—भगवान्‌के अनुकूल ही सब कार्य (तन, मन, वाणीसे) करनेका दृढ़ निश्चय, २—भगवान्‌के प्रतिकूल समस्त कार्यों और भावोंका (तन, मन, वाणीसे) सर्वथा त्याग, ३—भगवान्‌में ही परम विश्वासकी चेष्टा, ४—भगवान्‌को ही अपना एकमात्र रक्षक, प्रभु, प्रेमास्पद, गति, आश्रय, ध्येय और लक्ष्य मानना, ५—भगवान्‌के लिये ही सब कार्य करना, ६—सब कार्योंके होनेमें अपने पुरुषार्थको कुछ भी न मानकर भगवान्‌की ही शक्तिके द्वारा होते हुए समझना और ७—सब कुछ भगवान्‌के अर्पण करनेकी चेष्टा करना। इस प्रकार अभ्यास करते-करते चार भाव हृदयमें प्रकट होते हैं, और उन्हींके अनुसार क्रिया होने लगती है। वे चार हैं—१—भगवान्‌का परम प्रेमके साथ निरन्तर चिन्तन और तज्जन्य परमानन्द-का पल-पलमें अनुभव, २—भगवान्‌के अनुकूल ही सब कार्य करनेका स्वभाव, ३—भगवान्‌के प्रत्येक विधानमें (सुख-दुःख, हानि-लाभ सबमें) परमानन्द, और ४—सर्वथा निष्कामभाव यानी कामनाका बिल्कुल अभाव। इसी अवस्थामें परम शान्ति—शाश्वती शान्ति मिलती है। यह परमोच्च दशा है, इस अवस्थामें उस आधारमें स्थित होकर भगवान् ही लीला करते हैं। प्रश्नका दूसरा भाग है—तीव्रतर वैराग्य आदिके द्वारा शाश्वती शान्ति मिल जानेपर भी अवश्य होनेवाले प्रारब्ध कर्मके मिटानेकी यदि कोई युक्ति होती तो राजा नल, धर्मावतार युधिष्ठिर और मर्यादापुरुषोत्तम भगवान् श्रीरामचन्द्रजी इत्यादि समर्थ पुरुष राज्यसे भ्रष्ट होकर क्यों वन-वन फिरकर अनन्त दुःख उठाते। अतः शाश्वती शान्तिवाले ज्ञानीका भी प्रारब्ध कर्म नहीं मिट सकता ऐसा श्रुति कहती है। तब शाश्वती शान्ति मिलना-न-मिलना एक-सा हो गया। अतएव तत्त्व-ज्ञानसे यथार्थ शान्ति मिलनेपर भी प्रारब्ध कर्मद्वारा उस शान्तिमें विघ्न हो जाता है, या प्रारब्ध कर्मसे उसमें कोई विघ्न नहीं होता? यदि नहीं होता तो फिर ऐसा पुरुष प्रारब्ध कर्म कैसे भोगता है?

इस प्रश्नके उत्तरमें सबसे पहले तो यह बात कहनी है कि—

अवश्यम्भाविभावानां प्रतिकारो भवेद्यदि।
तदा दुःखे न लिप्येरन् नलरामयुधिष्ठिराः॥

यह श्लोक केवल कर्मकी प्रबलता दिखलानेके लिये ही है। वैसे तो इस श्लोकका सिद्धान्त सर्वथा

CC-0. Jangamwadi Math Collection. Digitized By Siddhanta eGangotri Gyaan

माननेयोग्य नहीं है। क्योंकि इसमें नल और युधिष्ठिरके साथ ही भगवान् श्रीरामका नाम लिया गया है। यह सिद्धान्त सर्वथा स्मरण रखना चाहिये कि भगवान्‌का अवतार किसी कर्मफलसे नहीं होता। हम लोगोंके देहधारणमें—जन्ममें जैसे प्रारब्ध कारण है, वैसे भगवान्‌के जन्ममें नहीं है, वे तो अपनी लीलासे ही जन्म धारण करते हैं। वास्तवमें वह जन्म ही नहीं है। ऐसी बात नहीं है कि वह परम मंगल-विग्रह पहले नहीं था, अब माताके उदरमें रजवीर्यके संयोगसे बन गया। वह तो नित्य है और समय-समयपर अपनी लीलासे ही प्रकट होता है। यह प्राकट्य ही उनका जन्म है और फिर लीलाके अनन्तर अन्तर्धान हो जाना ही उनका देहावसान कहा जाता है। वस्तुतः वे जन्म-मृत्युसे रहित हैं। काल-कर्मसे अतीत हैं।

वे स्वयं कहते हैं—

अजोऽपि सन्नव्ययात्मा भूतानामीश्वरोऽपि सन्।
प्रकृतिं स्वामधिष्ठाय संभवाम्यात्ममायया॥
(गीता ४। ६)

मैं सर्वथा अविनाशीस्वरूप और सर्वथा अजन्मा होते हुए ही तथा सब ब्रह्माण्डोंका परम ईश्वर होते हुए ही अपनी प्रकृतिके द्वारा अपनी योगमायासे—अपनी लीलासे—प्रकट होता हूँ।

जन्म कर्म च मे दिव्यमेवं यो वेत्ति तत्त्वतः।
त्यक्त्वा देहं पुनर्जन्म नैति मामेति सोऽर्जुन॥
(गीता ४। ९)

हे अर्जुन! मेरा जन्म और कर्म दिव्य है, और जो पुरुष इस जन्मकर्मके तत्त्वको जान लेता है वह देहत्यागके अनन्तर दूसरे जन्मको न प्राप्त होकर मुझको ही प्राप्त होता है।

जिनके जन्मकर्मके तत्त्वको जान लेनेसे ही अपुनर्भव (मोक्ष) मिल जाता है, उन भगवान्‌को प्रारब्ध कर्मवश वनमें जाकर होकर कष्ट सहन करना पड़ा यह कहना एक प्रकारसे भूल ही प्रकट करना है। भगवान् श्रीरामचन्द्रका युवराजपद-पर प्रतिष्ठित न होकर वनमें जाना उनकी दिव्यलीला ही थी। किसी प्रारब्धका भोग नहीं। रहे नल और युधिष्ठिर, सो यदि ये महानुभाव तत्त्वज्ञानी पुरुष थे तब तो वनमें रहनेपर भी इन्हें वास्तवमें कोई अशान्ति नहीं हुई। और यदि तत्त्वज्ञानतक नहीं पहुँचे थे तो यथायोग्य अशान्ति होनेमें कोई आश्चर्य नहीं। इन दोनोंमें भी युधिष्ठिरका दर्जा नलसे ऊँचा प्रतीत होता है। कुछ भी हो, इस श्लोकको प्रमाण मानकर शाश्वती शान्तिमें विघ्न मानना सर्वथा अप्रासंगिक है। इतनी बात अवश्य सत्य है कि प्रारब्ध कर्मका प्रतीकार नहीं हो सकता। सञ्चितका नाश हो जाता है। क्रियमाण भी अहंभावका अभाव तथा सहज निष्काम-भाव होनेके कारण भूँजे हुए बीजकी भाँति फल उत्पन्न नहीं कर सकता। परन्तु प्रारब्धका नाश भोग हुए बिना नहीं हो सकता। किसी प्रबल नवीन कर्मके तत्काल सञ्चितमेंसे प्रारब्ध बन जानेके कारण फलदानोन्मुख प्रारब्धका प्रवाह रुक सकता है, परन्तु मिट नहीं सकता। यह सत्य होनेपर भी तत्त्वज्ञानी-की शाश्वती शान्तिसे इसका क्या सरोकार है! कर्मोंका अस्तित्व ही अज्ञानमें है, अज्ञानका सर्वथा नाश हुए बिना तत्त्वज्ञानकी या शाश्वती शान्तिकी प्राप्ति नहीं होती। और शाश्वती शान्तिमें अज्ञान नहीं रहता, अतएव शाश्वती शान्तिको प्राप्त आनन्द-मय पुरुषमें एक सम ब्रह्मको अखण्ड सत्ताके अतिरिक्त और कुछ भी नहीं रह जाता। ऐसी अवस्थामें शरीर-में होनेवाले भोगोंसे उसकी नित्यैकशान्तिमें कोई बाधा नहीं आती। वह सर्वदा, सर्वथा और सर्वत्र सम होता है। सुख-दुःख, मानापमान, जीवन-मृत्यु, लाभ-हानि, प्रवृत्ति-निवृत्ति, हर्ष-शोक, शीत-उष्ण, किसी भी द्वन्द्वमें वह विषम नहीं देखता। वह

CC-O. Jangamwadi Math Collection. Varanasi Digitized By Siddhanta eGangotri Gyaan Kosha

एकमात्र ब्रह्मको ही जानता है, ब्रह्ममें ही रहता है, और ब्रह्म ही बन जाता है। ऐसी अवस्थामें न तो जगत्‌की दृष्टिसे होनेवाला भारी-से-भारी दुःख उसे विचलित कर सकता है, और न जगत्‌की दृष्टिसे प्रतीत होनेवाला परम सुख ही उसे सुखके विकारसे क्षुब्ध कर सकता है। वह सदा सम, अचल, कूटस्थ, स्वरूपस्थित रहता है। इसी बातको समझानेके लिये भगवान्‌ने जहाँ-जहाँपर गीतामें तत्त्वज्ञानी पुरुषोंके लक्षण बतलाये हैं, वहाँ-वहाँ समतापर बड़ा जोर दिया है। इसीको प्रधान लक्षण बतलाया है, देखिये गीता अध्याय २ श्लोक ५६, ५७; अ० ५। १८, १९; अ० ६। २९, ३०, ३१; अ० १२। १३, १७, १८, १९; अ० १४। २२, २४, २५ आदि, आदि। शाश्वती शान्तिको प्राप्त पुरुषकी शान्ति वह होती है जो सर्वोच्च है, जो किसी कालमें किसी भी कारणसे घटती नहीं, नष्ट नहीं होती। वह नित्य है, सनातन है, अचल है, आनन्दमयी है, सत् है, सहज है, अकल है और अनिर्वचनीय है। बस वह परमात्माका स्वरूप ही है। जो शान्ति किसी शारीरिक स्थितिके कारण विचलित होती है, बदलती है या नष्ट होती है, वह यथार्थमें शान्ति ही नहीं है, वह विषयप्राप्तिजनित क्षणिक सुखस्वप्नसे प्राप्त होनेवाली चित्तकी अचञ्चलता है, जो दूसरे ही क्षण नवीन कामनाके जागृत होते ही नष्ट हो जाती है। भक्तकी दृष्टिसे कहा जाय तो भी यही बात है। भक्त सुख और दुःख दोनोंमें अपने भगवान्‌की मूर्ति देखता है, वह अपने भगवान्‌को कभी विना पहचाने नहीं रहता। 'वज्रादपि कठोर' और 'कुसुमसे भी कोमल' दोनोंमें ही वह अपने प्रियतमको निरख-निरख-कर उसकी विचित्र लीलाओंको देख-देखकर नित्य निरतिशय आनन्दमें निमग्न रहता है, उसकी उस आनन्दमयी शान्तिको नष्ट करनेकी किसमें सामर्थ्य है? भगवान् कहते हैं—

यं लब्ध्वा चापरं लाभं मन्यते नाधिकं ततः।
यस्मिन्स्थितो न दुःखेन गुरुणापि विचाल्यते॥
(गीता ६। २२)

उस परम लाभके प्राप्त हो जानेपर उससे अधिक अन्य कोई भी लाभ नहीं जँचता और उस अवस्थामें स्थित पुरुष बड़े भारी दुःखसे भी चलायमान नहीं होता, क्योंकि वह सर्वत्र सर्वदा अपने हरिको ही देखता है। भगवान् कहते हैं—

यो मां पश्यति सर्वत्र सर्वं च मयि पश्यति।
तस्याहं न प्रणश्यामि स च मे न प्रणश्यति॥
(गीता ६। ३०)

जो मुझको सर्वत्र देखता है और सबको मुझमें देखता है, उससे मैं कभी अदृश्य नहीं होता और वह मुझसे कभी अदृश्य नहीं होता। ऐसी अवस्थामें यही सिद्धान्त मानना चाहिये कि तत्त्वज्ञानी शाश्वती शान्तिको प्राप्त पुरुषके लिये कोई कर्म रहता ही नहीं। प्रारब्धसे शरीर रहता है परन्तु उसमें अहंता और कर्ता-भोक्ता भाववाले किसी धर्मका अभाव होनेसे क्रियामात्र होती है वस्तुतः उसको कोई भोगता नहीं। उसके कर्मोंके सारे बन्धन टूट जाते हैं। कर्मोंका समस्त बोझ उसके सिरसे उतर जाता है। प्रारब्धके शेष हो जानेपर शरीर भी छूट जाता है।

अब एक प्रश्न आपका यह है कि गीता अध्याय २। ६० में जो यह कहा गया है कि प्रमथनकारिणी इन्द्रियाँ विपश्चित् पुरुषके मनको भी बलात्कारसे हर लेती हैं, वह विपश्चित् पुरुष शाश्वती शान्तिको प्राप्त पुरुष है या अन्य? इसका उत्तर एक तरहसे ऊपर आ चुका है, थोड़े शब्दोंमें यह पुनः समझ लीजिये कि शाश्वती शान्तिको प्राप्त पुरुष ब्रह्ममें—भगवान्‌के स्वरूपमें नित्य एकत्वरूपसे अचल रहता है। वह चलायमान होता ही नहीं। यहाँ विपश्चित् शब्दसे बुद्धिमान् पुरुष समझना चाहिये। जो बहुत बड़ा बुद्धिमान् तो है परन्तु भगवत्प्राप्त नहीं है, उसको

CC-0. Mumukshu Bhawan Varanasi Collection. Digitized By Siddhanta eGangotri Gyaan

बुद्धि यदि मनके अधीन हुई रहे तो उसके मनको इन्द्रियाँ जबरदस्ती खींच लेती हैं।

(३)

आपके पत्र आये थे, मैं उत्तर समयपर नहीं दे सका था। एक पत्रमें आपने इस आशयकी बात लिखी थी कि 'किसी समय मेरे किसी संकल्पसे आपके मनमें बार-बार उठनेवाली एक बुरी वासना शान्त हो गयी थी। इसलिये अब मैं पुनः ऐसा संकल्प करूँ जिससे आपकी कोई दूसरी बुरी वासना भी शान्त हो जाय।' इसपर मेरा यह निवेदन है कि यदि उस बार ऐसा हुआ तो इसमें प्रधान कारण भगवत्कृपा और आपकी श्रद्धा है। मेरे संकल्पमें मुझे ऐसी कोई शक्ति नहीं दीखती जिसके बलपर मैं कुछ कर सकता हूँ, ऐसा कह सकूँ। हाँ, आपके मनसे बुरी वासना नाश हो जाय, यह मैं भी चाहता हूँ। आप भगवत्-कृपापर विश्वास करें, और श्रद्धापूर्वक ऐसा निश्चय करें कि भगवान्‌की दयासे अब मेरे मनमें अमुक बुरी वासना कभी न उठे, तो मेरा विश्वास है कि यदि आपका निश्चय दृढ़ श्रद्धायुक्त होगा तो आपके मनसे उक्त बुरी वासना हट सकती है। श्रीभगवान्‌की शक्ति अपरिमित है, जो मनुष्य अपनेको भगवान्‌पर सर्वतो-भावेन छोड़ देता है, अपना सारा बल भगवान्‌के चरणोंमें न्यौछावर कर भगवान्‌के बलका आश्रय कर लेता है, भगवान्‌की अचिन्त्य महिमामयी शक्तिके द्वारा सुरक्षित होकर वह समस्त विरोधी शक्तियोंपर विजयी हो सकता है। निर्भरता अवश्य ही सत्य, पूर्ण और अनन्य होनी चाहिये। फिर उसे कुछ भी चिन्ता नहीं करनी पड़ती।

सत्यका महत्त्व समझमें आ जानेके बाद जरा-सा भी सत्यका अपलाप बहुत ही असह्य मालूम होता है। सत्यके द्वारा प्राप्त होनेवाले अतुलनीय आनन्द और शान्तिका आस्वादन जबतक नहीं होता तभीतक असत्यकी ओर प्रवृत्ति होती है। श्रीभगवान्‌में पूर्ण विश्वास होनेपर भी असत्य छूट जाता है। आसक्ति, मोह और प्रमादवश ही मनुष्य झूठ बोलता है, और उसके द्वारा सफलताकी सम्भावना मानता है। मनोरञ्जनके लिये झूठ बोलना प्रमाद है। स्वभाव बिगड़ जानेपर असत्य छूटना अवश्य ही कठिन हो जाता है परन्तु यह नहीं मानना चाहिये कि वह छूट ही नहीं सकता। वास्तवमें आत्मा सत्स्वरूप है, आत्माका स्वरूप ही सत्य है, अतएव असत्य आत्माका स्वभाव नहीं है। भूलसे इस दोषको आत्माका स्वरूप मान लिया जाता है। जो बाहरसे आयी हुई चीज़ है, उसको निकालना असम्भव कदापि नहीं है, पुरानी होनेकी वजहसे कठिन अवश्य है। भगवान्‌की कृपापर भरोसा करके दृढ़तापूर्वक पुराने अभ्यासके विरुद्ध नया अभ्यास किया जाय, और बीचमें ही घबराकर छोड़ न दिया जाय तो असत्यका पुराना अभ्यास निश्चय ही छूट जा सकता है। इस बातपर अवश्य विश्वास करना चाहिये। दुर्गुण और दुर्भाव आत्मा या अन्तःकरणके धर्म नहीं हैं, स्वाभाविक नहीं हैं, अतएव इनको नष्ट करना यथायोग्य परिश्रमसाध्य होनेपर भी सर्वथा सम्भव है।

यहाँ एक बात यह सत्यके स्वरूपके सम्बन्धमें जान रखनी चाहिये कि सत्य वही है, जिसमें किसी प्रकारका कपट न हो और जो निर्दोष प्राणीका अहित न करता हो। मानो सत्यके साथ सरलता और अहिंसाका प्राण और जीवनका-सा मेल है। इनका परस्पर अविनाभाव सम्बन्ध है। वाणीसे शब्दोंका उच्चारण ज्यों-का-त्यों होनेपर भी यदि कपटयुक्त भावभंगीके द्वारा सुननेवालेकी समझमें यथार्थ बात नहीं आती तो वह वाणी सत्य नहीं है, इसके विपरीत शब्दोंके उच्चारणमें एक-एक अक्षरकी या वाक्यकी यथार्थता न होनेपर भी, यदि सुननेवालेको ठीक समझा देनेकी नीयत, इशारों या भावोंका प्रयोग करके

CC-0. Mumukshu Bhawan Varanasi Collection. Digitized By Siddhanta eGangotri Gyaan Kosha

उसे यथार्थ समझा देनेकी सरल चेष्टा होती है तो वह सत्य है। उच्चारणमें वाणीकी प्रधानता होनेपर भी सत्यका यथार्थ सम्बन्ध मनसे है। इसी प्रकार किसी निर्दोष जीवका अहित करनेकी इच्छा, या वासनासे जो सत्य शब्दोंका उच्चारण किया जाता है, वह भी परिणाममें असत् और अनिष्ट फलका उत्पादक होनेसे असत्यके ही समान है। मन, वचन तथा तनमें कहीं भी छल न होकर जो सरल भाषण होता है, वही अहिंसायुक्त होनेपर सत्य समझा जाता है।

क्रोधके नाशके प्रधान उपाय दो हैं। १ सबमें भगवान्‌को देखना, और २ सब कुछ भगवान्‌का विधान समझकर प्रत्येक प्रतिकूलतामें अनुकूलताका अनुभव करना, और भी अनेकों उपाय हैं। उनसे सावधानीके साथ काम लेना चाहिये। सर्वत्र सबमें भगवान्‌को देखनेका अभ्यास करना चाहिये और जिनसे व्यवहार पड़ता हो, उनको भगवान्‌का स्वरूप समझकर पहले मन-ही-मन प्रणाम करना चाहिये, तदनन्तर यथायोग्य निर्दोष व्यवहार करना चाहिये। श्रीभगवान् हैं, यह बात याद रखनेपर व्यवहारमें निर्दोषता अपने-आप ही आ जायगी।

धनका लोभ न रखकर कर्तव्य-बुद्धिसे या इससे भी उच्च भावना हो तो भगवान्‌की सेवाके भावसे धनोपार्जनके लिये चेष्टा करनी चाहिये। यह भाव रहेगा तो दोष नहीं आ सकेंगे। धनोपार्जनमें पापोंका प्रवेश लोभके कारण ही होता है—यह याद रखना चाहिये। काम, क्रोध और लोभ तीनों नरकके द्वार हैं और आत्माका पतन करनेवाले हैं। श्रीभगवान्‌ने गीतामें इस बातकी स्पष्ट घोषणा की है। अतएव इन तीनोंसे यथासाध्य बचना चाहिये।

परधन और परस्त्रीमें विषबुद्धि होनी चाहिये। उन्हें जलती हुई आग या महाविषधर सर्प समझकर उनसे दूर—अतिदूर रहना चाहिये। सत् हेतुसे भी परधन या परस्त्रीमें प्रीति होनेपर गिरनेका डर रहता है, क्योंकि ये ऐसी ही वस्तुएँ हैं। जरा-सी दूषित आसक्ति उत्पन्न होते ही तो पतन होते देर नहीं लगती। इसीलिये साधकोंके लिये शास्त्रोंमें इनका 'स्व' होनेपर भी वर्जन ही श्रेयस्कर बतलाया है। 'पर' तो प्रत्यक्ष नरकानल है ही। अतएव बार-बार दोष और दुःखबुद्धि करके परस्त्री और परधनकी ओर चित्तवृत्तिको कभी जाने ही नहीं देना चाहिये।

एक बात और है वह यह कि श्रीभगवान्‌की दयापर विश्वास करके उनका स्मरण करते रहना चाहिये। भगवान्‌पर निर्भर हो जानेसे सब विपत्तियाँ अपने आप ही टल जाती हैं। भगवान् कहते हैं 'तुम मुझमें मन लगाये रक्खो, फिर मेरी कृपासे सारी बड़ी-से-बड़ी कठिनाइयोंको सहज ही लाँघ जाओगे।' भगवान्‌की इस आश्वास वाणीपर विश्वास करके उनपर निर्भर होनेकी चेष्टा करनी चाहिये।

(४)

आपका कृपापत्र मिले बहुत दिन हो गये। स्वभावदोषसे उत्तर लिखनेमें देर हुई, इसके लिये क्षमा करें। आपके चित्तकी स्थितिका हाल जानकर कोई आश्चर्य नहीं हुआ। धन होनेसे चित्तमें शान्ति नहीं होती। जब धन नहीं होता तब मनुष्य समझता है कि मैं धनी हो जाऊँगा तब सुखी हो जाऊँगा। परन्तु ज्यों-ज्यों धन बढ़ता है, त्यों-त्यों अभाव बढ़ते हैं। अभावोंकी पूर्तिके लिये चित्त अशान्त रहता है, और 'अशान्तस्य कुतः सुखम्' अशान्तको सुख कहाँ? आपके घरमें धन-पुत्रकी प्रचुरता, मनमाने भोग आपको सहज ही प्राप्त हैं, परन्तु अशान्तिकी आग तो और भी जोरसे धधकती है। आपके पत्रको पढ़कर शास्त्रकारोंके ये वाक्य प्रमाणित हो गये कि—

न जातु कामः कामानामुपभोगेन शाम्यति।
हविषा कृष्णवर्त्मेव भूय एवाभिवर्धते॥
यत्पृथिव्यां व्रीहियवं हिरण्यं पशवः स्त्रियः।
एकस्यापि न पर्याप्तं तदित्यतितृषां त्यजेत्॥

CC-0. Jangamwadi Math Collection. Varanasi. Digitized by Siddhanta eGangotri Gyaan Kosh

भोगके द्वारा कामनाकी निवृत्ति नहीं होती, जैसे अग्निमें घी या ईंधन पड़नेपर वह और भी जोरसे जलती है, इसी प्रकार भोगरूपी ईंधनसे कामाग्नि और भी अधिक प्रज्वलित होती है। पृथ्वीमें जितना धान्य, यव, सुवर्ण, पशु, स्त्री आदि विषय हैं, सब-का-सब एक आदमीको मिल जाय तब भी उसकी प्यास नहीं बुझती। अतएव इस प्यासको ही मिटाना चाहिये। बुढ़ापेमें सब कुछ जीर्ण हो जाता है, परन्तु एक यह तृष्णा जीर्ण नहीं होती। "तृष्णैवैका न जीर्यते।" इस कामाग्निमें तो वैराग्यरूपी जलधारा ही छोड़नी चाहिये। आपके चित्तकी अशान्ति मिटनेका सहज उपाय मेरी समझसे यह है कि घर-धनसे ममता छोड़कर भगवान्‌को अपना मानिये और यथासाध्य उनके नामका प्रीतिपूर्वक जप कीजिये। आपका वश चलता हो तो धनको गरीबोंकी सेवामें लगाइये। जो भूखोंको अन्न देता है, रोते हुओंकी सेवा करके उनके आँसू पोंछता है, रोगीके लिये दवा, पथ्य और सेवाकी व्यवस्था करता है, स्वयं सेवा-शुश्रूषा करता है, अभावग्रस्तोंके अभावको धनके द्वारा मिटाता है, ऊपरसे अच्छे बने हुए इज्जतदार गरीबोंकी गुप्त सेवा करता है, उसीका धन सार्थक है। इस सेवामें भी यह भाव रखना चाहिये कि मैं तो केवल निमित्तमात्र हूँ। भगवान्‌की चीज भगवान्‌के काममें लग रही है। भगवान्‌की बड़ी कृपा है जो उन्होंने इसमें मुझको निमित्त बनाया। किसीको कुछ देकर कभी अभिमान, एहसान या शासन नहीं करना चाहिये। मेरी तुच्छ सम्मतिके अनुसार आप यह साधन कीजिये। आपकी सब बातोंका प्रतिकार इसमें हो जायगा।

१. धन-पुत्रादि विषयोंमें बार-बार दुःख-दोषदृष्टि, इनकी अनित्यता और क्षुणभंगुरताका विचार। इनमें ममत्व अज्ञानवश आरोपित है, वास्तवमें ये मेरे नहीं हैं, ऐसा बार-बार विचार।

२. शरीर मैं नहीं हूँ। इस शरीरके बननेके पहले भी मैं था, इसके नाशके बाद भी रहूँगा, जन्म कल्पित है। मैं इनका द्रष्टा हूँ। इनके मान-अपमानसे मेरा मानापमान नहीं होता, और इनके नाशसे मेरा नाश नहीं होता, ऐसा विचार।

३. प्रतिदिन गायत्रीकी २१ मालाका जाप।

४. प्रतिदिन रातको एकान्तमें भगवत्प्रार्थना। प्रार्थना अपने शब्दोंमें हृदय खोलकर करनी चाहिये। चाहे हो वह मानसिक ही।

५. सप्ताहमें एक दिन मौन और एकान्तमें रहकर भगवान्‌का ध्यान करनेकी चेष्टा करना। और सप्ताहभरकी अपनी दशापर विचार करके अगले सप्ताह और भी दृढ़ताके साथ साधनमार्गमें अग्रसर होनेका संकल्प करना।

६. जिनसे मनोमालिन्य हो, उनसे सच्चे हृदयसे क्षमा माँग लेना और इसमें अपना अपमान न समझना।

७. धन और पदके मानका यथासाध्य विचार-पूर्वक त्याग करना।

८. सर्वदा सबमें भगवान्‌को देखनेकी चेष्टा करना। जिससे बोलनेका काम पड़े, उसमें पहले भगवान्‌के स्वरूपकी भावना करके उस भावना-को याद रखते हुए ही व्यवहार करना।

९. सरकारी अफसरोंसे मिलना-जुलना कम कर देना।

१०. अधिक मसालेकी चीज, और मिठाई न खाना।

११. चापलूस, खुशामदी और अपनी झूठी बड़ाई करनेवालोंसे सम्बन्ध त्याग देना।

१२. रोज उपनिषद्, महाभारत शान्तिपर्व, रामचरितमानस पढ़ना। श्रीमद्भगवद्गीता सर्वोत्तम है।

१३. घरमें अपनेको दो दिनके अतिथिकी तरह समझना, मालिकीके अभिमानका त्याग।

१४. ताश, सतरंज न खेलना।

१५. कभी किसीसे कठोर वचन न कहना।

CC-O. Jangamwadi Math Collection, Varanasi. Digitized By Siddhanta eGangotri Gyaan Kosha

पूज्य श्रीस्वामी भोलानाथजी महाराजके अनमोल उद्‌गार

एक आदमीकी जेबमें जवाहरात भरे पड़े हैं पर उसके हृदयमें नेकीके भाव नहीं, दूसरेके हृदयमें नेकीकी भावनाएँ हैं पर उसकी जेब खाली है। इनमेंसे पहले व्यक्तिको जवाहरातके बलपर सांसारिक सुख मिल सकते हैं पर वह जवाहरातके जरिये न तो उत्तम गति प्राप्त कर सकता है और न उसके सुखका ही भागी बन सकता है।

दूसरा आदमी गरीबीके कारण किसी हदतक अपने इस जीवनको दुःखमें काटता है परन्तु उसकी नेकियोंके बदलेमें परलोकके सम्पूर्ण सुख उसको अवश्य मिलेंगे। क्योंकि दुनिया जवाहरातसे खरीदी जा सकती है पर उत्तम गति तो नेकियों यानी सद्‌भावों-से ही मिल सकती है।

लोग सन्देह करते हैं कि 'परलोक ही नहीं है, फिर नेकीसे क्या लाभ? परलोककी झूठी आशापर यहाँके सुख क्यों नष्ट किये जायँ?' बात ठीक है, पर जहाँतक सन्देहकी बात है वहाँतक यह सम्भव है कि परलोक हो भी। जीवनका यह थोड़ा-सा हिस्सा जो हमें मनुष्य-जीवनके रूपमें प्राप्त हुआ है, किसी-न-किसी प्रकार सुखमें या दुःखमें खप्नकी तरह बीत ही जायगा। परन्तु यदि नेकियोंके बदलेमें परलोक (उत्तम गति) मिल गया तो फिर क्या कहना है? उस समय तो अनन्त जीवनकी प्राप्ति होगी और आनंदकी सीमा न रहेगी।

मान लें कि परलोक नहीं है परन्तु क्या किसी सद्‌भावशील मनुष्यका कोई शुभकार्य ही उसको अच्छी-से-अच्छी सांसारिक वस्तुकी अपेक्षा अधिक सुखदायी न होगा?

एक आदमी जवाहरातको जेबमें ही रखता है, कभी उनको खर्च नहीं करता और न उनसे कोई लाभ ही उठाता है। लेकिन उसका हृदय इसी विचारसे प्रसन्न रहता है कि उसने असाधारण और बहुमूल्य वस्तुको अपने पास रख छोड़ा है। ऐसी स्थितिमें यदि उस लालची मनुष्यका विचारमात्र उसको सुखी बनाये हुए है तो क्या अच्छी भावनाओं-वाला व्यक्ति अपने किये हुए शुभकार्योंका विचार करके सुखी न होगा?

जो व्यक्ति हानिको सामने रखता है, वही लाभ उठा सकता है। व्यापार करनेवाला यदि घाटेसे डरे तो उसे कभी फायदा हो ही नहीं सकता। लॉटरी (Lottery) में वही कामयाब होता है, जो अपने टिकटके खर्च होनेकी बातको पहले सोच लेता है। इसी प्रकार यदि अल्पकालीन जीवनके थोड़े-से सुखोंको छोड़ देनेसे सदा-सर्वदा बने रहनेवाले असीम सुखकी प्राप्तिका अवसर मिल जाय तो क्या हर्ज है? गया वही, जिसे जाना था और यदि मिल गया तो एक अनमोल खजाना!

मेरे सद्‌गुरु भगवान् श्रीबाबाजी महाराज बहुधा परलोककी बातपर सन्देह करनेवाले लोगोंको यह उपदेश दिया करते हैं कि 'देखो, परलोक (उत्तम गति) की काल्पनिक आशाओंपर अपने वर्तमान जीवनको नष्ट न करो, और न उसे इस तरह ही बिताओ कि जिसका परिणाम परलोकमें बुरा हो। सच्ची बात तो यह है कि परलोक एक विश्वसनीय वस्तु है और उसे (उत्तम गतिको) प्राप्त करनेके बदले कोई भी हानि उठा लेना किसी भी लाभसे कम नहीं है।'

ऐ बेखबर बकोश कि साहब खबर शवी।
ता राह बीं न बाशी कै राहबर शवी॥

ऐ भूले हुए, जाग! उद्योग कर, जिससे तुझको सच्ची बातका पता लग जाय। जबतक तू मार्गको देखेगा नहीं तबतक मार्ग दिखानेवाला नहीं बन सकता। अर्थात् जबतक तू विनम्र-भावसे किसी सद्‌गुरुका शिष्य नहीं हो जायगा तबतक तू गुरु कैसे बन सकता है?

CC-O. Jangamwadi Math Collection. Varanasi.Digitized By Siddhanta eGangotri Gyaan Kosha

पूज्यपाद श्रीउड़ियाबाबाजीके उपदेश

प्रश्न–क्या निराकारोपासकोंके लिये भी कीर्तन उपयोगी है ?

उत्तर–जप और कीर्तन दो वस्तु नहीं हैं। जो जप करता है वह कीर्तन भी कर सकता है। निराकारोपासकोंको श्रीभगवान्‌की सेवाका अधिकार नहीं है, परन्तु जप-कीर्तनमें पूर्ण अधिकार है। जप-कीर्तनसे भगवदाकारवृत्ति होती है। निर्गुण लक्ष्य हो या सगुण, दोनोंमें ही जप और कीर्तनसे तदाकारवृत्ति होती है। इसलिये जप-कीर्तन दोनों ही कर सकते हैं। साकारोपासक और निराकारोपासक—इन दोनोंसे जिज्ञासु विलक्षण है। जिज्ञासुके लिये श्रवण, मनन, निदिध्यासन मुख्य है, कीर्तन गौण है। वह श्रवण, मनन, निदिध्यासन करता है परन्तु थोड़ी देरके लिये कीर्तन-जप करे तो इससे उसके लिये हानि नहीं है, जप-कीर्तन तो उसका सहायक ही होता है। किन्तु उपासकोंके लिये जप-कीर्तन मुख्य है। वर्तमानकालमें कुछ ऐसे उद्दण्ड जिज्ञासु होते हैं जो प्रणवका जप भी नहीं करते, फिर वे कीर्तन क्या कर सकते हैं ? ऐसोंके लिये हमें कुछ कहना नहीं है। वे दुनियाँ-की बातें तो कर सकते हैं परन्तु कीर्तन नहीं कर सकते, जप नहीं कर सकते और ध्यान नहीं कर सकते।

प्रश्न–एक देवताका उपासक दूसरे देवताका नाम-कीर्तन तथा पूजादि कर सकता है या नहीं ?

उत्तर–अच्छी तरहसे कर सकता है। अपने इष्ट-देवमें अनुराग होनेके लिये कर सकता है परन्तु तभीतक कर सकता है कि जबतक उसे अपने इष्ट-देवमें पूर्ण अनुराग नहीं हो जाता। वैधी और गौणी भक्तितक तो सब कुछ कर सकता है परन्तु रागात्मिका भक्तिकी प्राप्ति होनेपर तो सब कुछ छूट जाता है।

प्रश्न–संकीर्तन—ज्ञानप्राप्तिमें कारण हो सकता है या नहीं। और हो सकता है तो किस प्रकार ?

उत्तर–ज्ञानेच्छु ज्ञानमार्गियोंके लिये कर्म और उपासना अन्तःकरणकी शुद्धिके लिये होते हैं। कीर्तन भी कर्म-उपासनाके अन्तर्गत है। अतएव उससे उनके अन्तःकरणकी शुद्धि होगी, और शुद्धान्तःकरण होनेपर ज्ञानकी प्राप्ति होगी। किन्तु ज्ञानेच्छुका लक्ष्य भगवत्प्राप्ति नहीं है, वह लक्ष्य तो प्रेमियोंका है। अतएव भगवत्-प्रेमियोंके लिये कीर्तन साधन है और साध्य भी है। तथा ज्ञानमार्गियोंके लिये वह अन्तःकरणकी शुद्धिके लिये है।

प्रश्न–वर्णाश्रमधर्मका पालन क्यों आवश्यक है?

उत्तर–वर्णाश्रमधर्म हमारा जन्मसिद्ध अधिकार है। यह ईश्वरका बनाया हुआ है, मनुष्यका नहीं। इसलिये इसका पालन आवश्यक है।

प्रश्न–हमें क्या करना चाहिये ?

उत्तर–पहले बुरे कर्म छोड़ो, अच्छे कर्म करो। हिंसा, असत्य, चोरी, परधन, परनिन्दा, मादक-द्रव्य (जैसे शराब, भाँग, तम्बाकू आदि) छोड़ो। जिसको शास्त्रने बुरा कहा है उसे छोड़ो, और उसके बाद निष्काम कर्म करो। आचरणकी आवश्यकता है। ज्यादा पढ़ने-लिखनेकी आवश्यकता नहीं है। बकवादकी जरूरत नहीं है। काम करनेवालेको तो थोड़ा ही पढ़ना अच्छा है। शास्त्रार्थ करना हो तो ज्यादा पढ़े।

प्रश्न–श्रीश्रीजगन्नाथजीका मन्दिर शास्त्रोक्त बना है या नहीं ?

उत्तर–श्रीजगन्नाथजीका मन्दिर शास्त्रोक्त बना है।

प्रश्न–यदि जगन्नाथजीका मन्दिर शास्त्रोक्त बना है तो फिर मन्दिरके ऊपर अश्लील चित्र क्यों बने हैं ?

CC-O. Jangamwadi Math Collection, Varanasi.Digitized By Siddhanta eGangotri Gyaan Kosha

उत्तर-बाहर अश्लील संसार चित्रित कर दिया गया है। दिखलाया गया है कि देखो यह संसार है और भीतर देखो मन्दिरमें भगवान् बैठे हैं। इसका त्याग करो, और उसको ग्रहण करो। तुम संसारमें रत हो, इसका त्याग किये बिना भीतरके अधिकारी नहीं हो सकते, देखो भीतर वैकुण्ठ है।

यह चरित्र जाने मुनि ज्ञानी। जो रघुबीरचरन रति मानी॥

विषयी पुरुषोंका संग विषयसे भी बुरा है। भोगी पुरुषोंके संगसे, विषयोंकी बात करते-करते तुम्हारा मन खराब हो जायगा। स्त्रियोंसे अनुराग करनेवालोंका संग तो अत्यन्त ही हानिकर है।

जहाँ वाद-विवाद है वहाँपर न भगवान् ही हैं और न परमार्थ ही है—

सुने न काहूकी कही, कहे न अपनी बात।
नारायण वा रूपमें, मगन रहे दिनरात॥

शरीरकी कसरत सन्ध्या बिना नहीं होती, मनकी कसरत भजन बिना नहीं होती और बुद्धिकी कसरत विचार बिना नहीं होती। जब सन्ध्या करनेका समय होता है आजकल लोग उस समयमें फुटबॉल आदि खेलते हैं। तभी इनके अन्दर धातु नहीं है। हमारी प्राचीन प्रथामें जो दोष लगाते हैं वह इस बातको समझें।

मुखसे जो कुछ बोलो वह भगवच्चिन्तन बिना और कुछ न हो, फिर तुम्हें निन्दा-स्तुतिका मौका कैसे मिल सकता है? सांसारिक बातें जहाँतक हो न बोलो।

१ दुनियाँका चिन्तन न करो। २ दुनियाँकी बात न करो। ३ दुनियाँकी क्रिया न करो। जो पुरुष ये तीनों बातें नहीं करता वही परमार्थ-साधन कर सकता है।

जबतक वैराग्य न हो तबतक ध्यानयोगमें तत्परता नहीं होगी। (प्रे०—भक्त रामशरणदासजी)

धन

(लेखक—श्रीयुत लालचन्दजी)

साधारण लोग रुपये-पैसेको धन कहते हैं। कुछ लोग गाय, भैंस आदि पशुओंको धन कहते हैं। गोधन भारतमें सभी कहते हैं। पृथिवी भी धन है। प्रायः सभी सम्पत्ति धन कही जाती है। वस्तुतः जिस वस्तुके बदलेमें अन्य वस्तु प्राप्त हो, जिसकी मनुष्य इच्छा करता हो, वे सब धन कहाती हैं। किन्तु ये सब पदार्थ धन होते हुए भी अपना मूल्य परिमित ही रखते हैं।

असली धन विकासकी शक्तिका नाम है, जिससे एकसे अनेक और थोड़ेसे बहुत हो जाता है। वास्तवमें यह विकासशक्ति ही धन है, ऐसा माना जा सकता है; पर विकासशक्ति तेजःशक्ति और ओजशक्तिपर निर्भर है और ये दोनों शक्तियाँ वीर्यपर अवलम्बित हैं। इसलिये शुद्ध वीर्य ही परम धन है। जहाँ वीर्य है वहीं सच्चा पराक्रम है, वहीं यश है, समृद्धि है और ऐश्वर्य है। शुद्ध वीर्य और सात्त्विक जीवनका परस्पर सम्बन्ध है इसलिये सात्त्विक जीवन भी धन है और सात्त्विक जीवन बिना सत्सङ्गके नहीं हो सकता इसलिये सत्सङ्ग भी परम धन है। जिन्हें सत्सङ्ग प्राप्त है, वे परमैश्वर्यवान् भगवान्के पूर्ण धनके धनपति होते हैं। भगवान् अपनी पूर्ण शक्तियोंके साथ सत्सङ्गमें जब भक्तोंके हृदयमें परिपूर्ण होते हैं, तब भक्त लोग परम समृद्धिरूप नामधनके धनी होकर पूर्ण धनवान् होते हैं।

भगवान् प्रेमनिधि हैं। जहाँ प्रेम है, एकता है, सहृदयता है, वहाँ धन है, ऐश्वर्य है, बल है, शक्ति

CC-0. Jangamwadi Math Collection. Varanasi. Digitized By Siddhanta eGangotri Gyaan

है और आनन्द है। मनुष्यका ध्येय आनन्द है, पर वह मोहके कारण सुखको आनन्द समझकर भटका करता है। भगवान्‌के सहवासमें अपरिमित आनन्द है, भूमा सुख है, अनन्त मंगल है। भगवान् परमैश्वर्यवान् हैं, उनका सखा पूर्ण धनी होता है। उसके अंदर कमी नहीं होती। सर्वशक्तिमान् भगवान् उसको निमित्त बनाकर उसका योग और क्षेम स्वयं वहन करते हैं। जो भगवान्‌का प्यारा है, वही धनी है अन्य सब निर्धन हैं।

भगवान् 'सत्यं, शिवं सुन्दरम्' हैं। भगवान्‌का प्यारा भक्त अपने प्रियतमके निकटतम होनेसे उनके गुण अपनेमें धारण करता है। भगवान्‌में किसी प्रकारकी कमी नहीं, भगवान् पूर्ण हैं। भगवान्‌का भक्त भी पूर्णताको ओर गति करता है और भगवान्‌के प्रेमसे पूर्ण होकर परम आनन्द प्राप्त करता है।

इसलिये सारांश यह हुआ कि प्रजापति भगवान्‌का उपासक जब भगवान्‌को प्रजाके अंदर रमा हुआ अनुभव करता है और परम शक्तिमान् सखाको पाकर जब शक्तियुक्त होकर कर्तव्यसाधनमें तत्पर होता है तो विजयी होता हुआ वह सत्य, यश और श्रीको प्राप्त होता है। भगवान्‌के भक्त ही सच्चे धनी होते हैं, वे वासनारहित और सदैव प्रेम और आनन्द-भावनामें मग्न रहते हुए प्रसन्न रहते हैं। जिसे प्रसन्नता प्राप्त होती है वह शीघ्र ही एकाग्रता लाभ करता है, और संयम तथा एकाग्रताके सहारे सब कार्योंमें सफलता प्राप्त करता हुआ वह सदा रहनेवाली लक्ष्मीको प्राप्त होता है। उसके कुलमें दरिद्रता, हीनता और कमी नहीं आती। भगवान् पूर्ण धन हैं, इसीलिये परमेश्वर और परम सामर्थ्यवान् कहे जाते हैं। भगवान् अच्युत हैं, अपने नियमोंपर दृढ़ हैं, इसीलिये शाश्वत हैं, सनातन हैं, पुराण हैं। और पुराणपुरुष होते हुए भी वे नित्य नवीन हैं। भगवान् परमगति, परमसम्पद् और परमबल हैं। भगवान् भक्तके सर्वस्व हैं। भगवान् ही भक्तके पूर्ण धन हैं।

एक महात्मा वीर्य और वाणीको धन कहा करते थे। विचार किया जाय तो यह भी ठीक ही है। वीर्य मणि कहा जाता है; और सत्य तो यह है, कि जिसमें शुद्ध वीर्य है वह परम धनी है। वीर्यके दूषित अथवा ह्रास होनेमें जो मनुष्यकी दुर्गति और धनकी हानि होती है यह विश्वज्ञात है। वीर्यवान्, वर्चस्वी, तेजस्वी, ओजस्वी मनुष्योंको क्या कभी धन, यश और बलकी कमी हुई है? सच्चा वीर्य, स्थायी बल और चिरस्थायी लक्ष्मी केवल भगवत्-अर्पण जीवनसे ही प्राप्त होती है। अर्पणबुद्धिवाला वीर्यवान् पुरुष विजयी होता है, भगवान्‌की शरणागतिसे ही अमोघ शक्ति प्राप्त होती है। धन, बल, बुद्धि, ज्ञान भगवत्-शरणागतिमें ही सफल होते हैं।

वाणी धन है। वाणीका सद्व्यय यश और बल बढ़ाता है और वाणीका अपव्यय घोर क्लेश उत्पन्न करके धन, यश, बल सबका ह्रास करता है। वाणी धन है, इसका सदुपयोग करना ही श्रेयस्कर है। वाणीका संयम आचारका एक अंग है। जिसका वाणीपर अधिकार नहीं, वह सदाचारी नहीं हो सकता और बिना सदाचारी हुए, बिना ब्रह्मचारी हुए, बिना भगवान्‌की ओर गति किये, कभी संतोष और शान्तिरूपी परमधन लाभ नहीं होता। प्रायः सभी कलह मलिनहृदयवाले लोगोंको वाणीके दुरुपयोगसे ही आरम्भ होते हैं और जातियोंके धन, यश, मान, मर्यादाके नाशके कारण बनते हैं। इसलिये सदाचार हर प्रकारके धनका आधार है। जहाँ सत् आचार और विचार दृढ़ और स्थिर होंगे वहीं यश और श्री निवास करेंगे।

भगवान् विष्णु लक्ष्मीपति हैं। भगवान् विष्णुरूपमें सर्वव्यापक हैं, यज्ञदेव हैं। जहाँ व्यापकदृष्टिसे

CC-O. Jangamwadi Math Collection. Varanasi. Digitized By Siddhanta eGangotri Gyaan Kosha

कार्य होते हैं, जहाँके लोग संकुचित और संकीर्ण भावसे कार्य नहीं करते, जहाँ स्वार्थकी मात्रा जितनी ही कम है वहाँ उतनी ही श्री, लक्ष्मी, विभूति और विजय दिखायी देती हैं।

लक्ष्मीका हमारे यहाँ वास हो, ऐसी शुभ अवस्था तभी हो सकती है जब हम विष्णु भगवान्‌को आदर्श जानकर, व्यापक और सर्वहितकारी कार्य करनेमें अपना तन, मन लगाकर पुरुषार्थ करें। यज्ञमय जीवनमें ही धर्म, अर्थ, काम और मोक्ष है। जो स्वार्थी है, वह पापी तो केवल पाप खाता है और वह पापमय जीवन व्यतीत करके पुनः मनुष्य-शरीर नहीं प्राप्त करता।

मनुष्य-शरीर पाकर हम बहुत उन्नति कर सकते हैं यदि हम अपना ध्येय यज्ञ समझें और गति परमात्माको मानें। हमें अपनी गति सरल, सीधी और सच्ची करनी होगी तभी भगवान् प्रसन्न होकर हमें हर प्रकारसे भरपूर करेंगे। भगवान्‌के 'ऋत' और 'सत्य' नियम जो सकल सृष्टिको चला रहे हैं और नवजीवन दे रहे हैं, क्या मनुष्यके सहायक न होंगे? 'ऋत' और 'सत्य' के अवलम्बन बिना हम सदा दरिद्र और हीन अवस्थामें रहते हुए, यश, श्री और बलसे वञ्चित रहेंगे। सच्चा धन केवल भगवान्‌के भरोसेपर भगवत्, शाश्वत, सनातन धर्मके अवलम्बनद्वारा ही मिल सकता है। 'ऋत' और 'सत्य' आदि और अनादि कालसे धर्मके रक्षक और पोषक स्तम्भ हैं। 'ऋत' और 'सत्य' के अवलम्बनमें धन, धान्य, सम्पत्ति, ऐश्वर्य और बल सब कुछ निहित है। भगवान्‌की कृपासे सत्य नियमोंमें रुचि बढ़कर मनुष्य कृतार्थ होता है और आत्मतृप्त होता है।

भक्तप्रवर पण्डित यागेश्वर शास्त्री

(लेखक—पं० श्रीबलदेवजी उपाध्याय एम० ए०, साहित्याचार्य)

समय कितनी शीघ्रतासे पलटता जा रहा है। जो अभी थोड़े दिन हुए अनेक गुणोंके निकेतन थे उनमें समयके प्रभावसे अनेक दुर्गुणोंका प्रसार दीख पड़ रहा है। समयका प्रभाव ही ऐसा है जिससे कोई भी समाज बच नहीं सकता। हमारे पण्डितसमाजको ही ले लीजिये। यह समाज सकल गुणोंका आगार था और दूसरोंको राह दिखलानेवाला था। उसीकी आज दुरवस्था देखकर किस सहृदयके हृदयपर चोट नहीं लगती, किसका चित्त चाञ्चल्यसे विचलित नहीं हो उठता! जिस समाजमें विमल ज्ञानके साथ-साथ भक्तिकी पवित्र धारा बहती थी, उसीमें आजकल अध्यात्मविमुखताको देखकर सबके मानसमें विषादकी रेखा झलकने लगती है। प्राचीन आदर्शका आजकल सर्वथा अभाव नहीं हो गया है, तथापि उसकी विरलता नितान्त खेद पैदा करनेवाली है। आज प्राचीन पाण्डित्यके आदर्शभूत पण्डितरत्न यागेश्वर शास्त्रीजीका पवित्र चरित्र पाठकोंके सामने रक्खा जाता है।

पण्डितजीको वैकुण्ठवासी हुए ४० वर्षके लगभग हुए। संवत् १९५५ के माघमासमें इनका स्वर्ग हुआ था। उस समय इनकी उम्र ७० सालकी थी। इनका जन्म हुआ था इसी प्रान्तके सबसे पूरबी जिला बलियामें। उस जिलेके गंगातीरपर विराजमान रुद्रपुर नामक गाँवमें एक पवित्र ब्राह्मणकुलमें इनका जन्म हुआ था। पिताके चार पुत्रोंमें ये सबसे छोटे थे। पिता निर्धन थे। किसी प्रकार ब्राह्मणवृत्तिसे अपने कुटुम्बका भरण-पोषण किया करते थे। उनके पास इतनी सम्पत्ति न थी कि पुत्रोंको काशी भेजकर पढ़ानेका प्रबन्ध कर सकें। अतः अन्य पुत्र विद्याका विशेष उपार्जन नहीं कर सके, परन्तु यागेश्वरजीने इस कठिनाईका खयाल न कर अपनेको सुशिक्षित बनानेका दृढ़ निश्चय कर लिया। बुद्धि निर्मल थी, धारणा प्रबल थी। जिस शास्त्रको पढ़ते थे, शीघ्र ही ग्रहण कर लेते थे। लड़कपनसे ही इनकी प्रवृत्ति पाणिनीय व्याकरणकी ओर थी। आसपासके पण्डितोंसे अपना काम चलता न देखकर इन्होंने घर छोड़नेका निश्चय किया, परन्तु जायँ तो कहाँ जायँ? घरमें दरिद्रताका राज्य। बाहर भरण-पोषण कैसे होता? संयोगवश पासके ही एक जमींदारके गुणग्राही मैनेजरसे, जो एक शिक्षित बंगाली

CC-O. Jangamwadi Math Collection, Varanasi. Digitized by eGangotri Gyaan Kosha

सज्जन थे, कुछ सहायता मिली। और ये बिना किसीसे कहे घरसे निकल भागे और चले गये पाँव-पाँव गोरखपुरके एक पण्डितबहुल स्थानपर। वहाँके पण्डितजीका नाम सुन रक्खा था। खूब प्रेमसे अध्ययन करने लगे। पर वहाँका जीवन था बड़ा कठिन। पीपलके पत्तोंको जलाकर रातको पढ़ते थे और जवकी रूखी-सूखी रोटीपर गुजारा करते थे। वहाँ रहकर यागेश्वरजीने व्याकरणके उच्चकोटिके समग्र ग्रन्थोंका अध्ययन ही नहीं कर डाला प्रत्युत सम्पूर्णरूपेण मनन कर डाला। जब गोरखपुरसे ये अपने अध्ययनकी पूर्तिके लिये काशी पधारे, तो उस समय काशीमें राजाराम शास्त्रीजी सबसे प्रधान पण्डित थे। इन्हींके पास यागेश्वरजी व्याकरणके अन्य ग्रन्थ पढ़ने लगे, परन्तु इनकी प्रतिभा विलक्षण थी, धारणाशक्ति अलौकिक थी। ये सब विद्यार्थियोंके सिरमौर हो गये। यहीं-पर सुप्रसिद्ध बालशास्त्रीजी इनके सहपाठी थे। शास्त्रीजी यागेश्वरजीको सदा जेठे भाईके समान मानते थे। जब कभी बाहर राजधानियोंमें जाते थे, तो सदा इन्हें अपने साथ ले जाते थे। दोनों पण्डितोंका सौहार्द नैसर्गिक था। बालशास्त्रीने पीछे बड़े समारोहके साथ एक बड़ा यज्ञ किया था; उसमें इन्हीं यागेश्वर पण्डितको इन्होंने आचार्य बनाया था। इस प्रकार सब प्रकारसे विद्यासम्पन्न होकर यागेश्वरजी काशीमें ही रहने लगे। जब घरवालोंको खबर लगी, तो इन्हें घर ले गये और विवाह कराया। पर इन्होंने अपना जीवन काशीजीमें ही अध्ययन-अध्यापन कार्यमें बिताया।

व्याकरणमें इनकी योग्यता अद्वितीय थी। पाणिनि-व्याकरणकी प्रक्रियाके तो ये अगाध विद्वान् थे। इनके सदृश पण्डित इधर तो हुआ ही नहीं, यह निःसन्देह कहा जा सकता है। पतञ्जलि, भट्टोजि दीक्षित तथा नागेशभट्टके ग्रन्थोंकी प्रत्येक पंक्तिका स्वारस्य समझनेवाला ऐसा विद्वान् विरला ही होगा। इधर काशीमें जिस नव्य व्याकरणका प्रचुर प्रचार दिखलायी पड़ता है उसका बहुत कुछ श्रेय बालशास्त्रीजीको प्राप्त है। वही बालशास्त्रीजी यागेश्वर पण्डितजीको सदा विशेष आदरकी दृष्टिसे देखते थे। सिद्धान्तकौमुदीका अध्यापन कराते समय ये समस्त ज्ञातव्य विषयोंका ज्ञान करा देते थे जिसके कारण विद्यार्थियोंको टीकाग्रन्थोंके पढ़नेमें कुछ भी आयास नहीं लगता था। काशीके प्रायः समस्त विद्वानोंने कौमुदीका अध्ययन आपके ही पास किया था। पण्डितजीने 'परिभाषेन्दुशेखर' पर एक नयी विद्वत्तापूर्ण 'हैमवती' नामक टीकाका प्रणयन किया है जिससे इनकी विद्वत्ताका पता लग सकता है।

इनका आचरण विद्वत्ताके अनुरूप ही उच्चकोटिका था। निःस्पृहता तो इनमें कूट-कूटकर भरी थी। विद्यार्थियोंका अध्यापन आदर्शरूपसे बिना किसी प्रकारका वेतन लिये किया करते थे, परन्तु गुणग्राही राजा-महाराजाओंकी सहायता स्वयं समय-समयपर आती रहती थी। कभी किसीके पास गये नहीं। इनका एक द्रविड छात्र महाराजा विजयनगरकी स्टेटका मैनेजर हो गया। उसने अपने गुरुजीको कुछ दक्षिणा देनेका विचार किया। इसके लिये उसने विजयनगरके राजासे कहलाकर पण्डितजीके घरके ही पास पचासों बीघेके करीब जमीन देनेका निश्चय किया। रजिस्टरीके लिये उचित कार्रवाई भी उसने की, पर पण्डितजीसे हस्ताक्षर करनेको कहा गया तो उन्होंने साफ़-साफ़ इनकार कर दिया। कहने लगे कि 'भाई, मैं बूढ़ा हो चला। अबतक किसी राजाके दरबारकी धूल नहीं फाँकी। अब मुझे क्यों घसीट रहे हो? मुझसे यह न हो सकेगा।' लाख कहा गया कि आपको कुछ भी करना न होगा, पर इन्होंने स्वीकार नहीं किया। निःस्पृहताको किसी प्रकार क्षुण्ण होने नहीं दिया। जब राजाराम शास्त्रीजी बीमार पड़े तब पण्डितजी क्वीन्स कालेजमें उनके स्थानपर पढ़ाने लगे। वहाँ समयके बन्धनको नहीं मानते थे। आरम्भ किये पाठको बिना समाप्त किये टलते नहीं थे, चाहे दस क्या ग्यारह भले बज जाय। वहाँसे सीधे पञ्चगंगाघाटपर जाते। सचैल स्नान करते। तब घरमें प्रवेश करते थे। जो वेतन मिलता, उसे शास्त्रीजीके पुत्रको अर्पण कर देते थे। उसमेंसे एक पैसा भी नहीं लेते थे। शास्त्रीजीके काशीवास होनेपर इन्हें उनका रिक्त स्थान दिया गया, पर इन्होंने शुल्क लेकर अध्यापन करना अस्वीकार किया। इन्हें राजी करनेके लिये, सुनते हैं, कालेजके प्रिन्सिपल ग्रिफ़िथ साहब स्वयं इनके घरपर गये थे, पर पण्डितजी अपने निश्चयसे तनिक भी नहीं डिगे। इन्होंने कालेजकी नौकरी स्वीकार नहीं की। सदा गरीबीमें दिन बिताया, परन्तु ब्राह्मणवृत्तिसे तनिक भी नहीं टले। इस प्रकारका निःस्पृह चरित्र आजकलके जमानेमें तो विरला ही है।

कहना न होगा ऐसे सत्पुरुषकी प्रवृत्ति आध्यात्मिक विषयोंकी ओर स्वाभाविक थी। आप परम वैष्णव थे। आपको दो ही काम थे—अध्यापन तथा पूजा-पाठ। प्रातःकाल तीन बजे उठकर गंगाजी स्नान करनेके लिये जाते थे। वहाँसे आकर पूजा-पाठमें लग जाते थे।

CC-O. Jangamwadi Math Collection, Varanasi.Digitized By Siddhanta eGangotri Gyaan Kosha

सूर्योदय होनेके अनन्तर पढ़ाने बैठते थे। दोपहरतक पढ़ाते रहते। पत्नीके देहान्त हो जानेपर पुत्रवधू ही भोजन बनाती थीं। यदि वे न रहती थीं, तो स्वं पाक करते थे। उधर पाककी सामग्री इकट्ठा करते इधर मुँहसे विष्णु-सहस्रनामका पाठ निरन्तर चलता रहता। अपने छात्रोंको गीता और विष्णुसहस्रनाम पढ़ाई समाप्त करनेसे पहले अवश्य पढ़ा दिया करते थे। अभी उनके एक छात्रसे (जो इस समय सत्तरके लगभग हैं) भेंट हुई थी। वे कहते थे कि गुरुजीकी कृपासे विष्णुसहस्रनामपर इतनी श्रद्धा है कि कैसा भी विकट संकट क्यों न आवे सहस्रनामके कुछ बार पाठ करते ही वह दूर हो जाता है। सहस्रनामके श्लोकोंकी विलक्षण व्याख्या करते थे। भोजन कर कुछ विश्राम करते। पश्चात् एक दक्षिणी भजनीक ब्राह्मणके घरपर चले जाते और वहीं बैठकर घंटोंतक कीर्तन किया करते थे। इनकी मातृभाषा हिन्दी ही थी, पर छात्रावस्थासे ही दक्षिणी ब्राह्मणोंके संगसे शुद्ध मराठी बोलते थे। सूर, तुलसीके साथ-साथ ज्ञानदेव और तुकारामके पदोंका बड़े भक्तिभावसे कीर्तन किया करते थे। इसमें किसी प्रकार भी कमी नहीं होती थी। मध्याह्नका उपयोग इसके लिये किया ही जाता था। भक्त और पण्डितके पारस्परिक सम्बन्धसे अपरिचित छात्रोंको गुरुजीका अनपढ़ भक्तके पास जाना बड़ा अखरता था। उन्होंने अपने भावको गुरुजीके सामने प्रकट भी किया, परन्तु गुरुजीने शिष्योंकी बातोंको साफ़ शब्दोंमें तिरस्कार कर दिया, क्योंकि ज्ञानीकी दृष्टिमें भक्तका वास्तविक मूल्य है। वही उसके गुणोंको भलीभाँति जान सकता है। पण्डितजी अनपढ़ भक्तके वास्तविक गुणोंसे परिचित थे, उनके अक्षररट्ट शिष्योंको इतना समझनेकी शक्ति कहाँ थी। इसी कारण शिष्योंके कथनपर उन्होंने कान नहीं किया और अपनी दिनचर्यामें किसी प्रकारका परिवर्तन नहीं किया। सायंकाल लौटकर फिर विद्यार्थियोंके अध्यापनकार्यमें लग जाते थे। रातके समय फिर वही कीर्तन और नाम-स्मरण। सामान्यरूपेण यही उनकी दिनचर्या थी। इस प्रकार पण्डितजीका समय पठन-पाठन, भजन-पूजनके अतिरिक्त अन्य किसी काममें लगता ही न था। संसारकी वस्तुओंसे किसी प्रकारका सम्पर्क ही न रखते थे। यहाँतक कि यदि किसी स्वजनकी मृत्यु गाँवपर ही जाती थी, तो भी काशी नहीं छोड़ते थे।

सच्चे सनातनी थे। वेषके आदर करनेवाले थे। कम अवस्थावाला भी संन्यासी यदि उनके पास आता, तो साष्टाङ्ग प्रणाम किये बिना नहीं रहते। काशीमें मनीषानन्दजी एक विद्वान् संन्यासी माने जाते थे। वे गृहस्थावस्थामें एक सुप्रसिद्ध वैयाकरण थे और क्वीन्स कालेजमें व्याकरणके अध्यापक थे। नयी जवानीमें उन्होंने संन्यास ले लिया। पण्डितजी इस घटनासे परिचित थे। एक बार मनीषानन्दजी व्याकरण-सम्बन्धी कुछ सन्देहोंके निराकरणके लिये यागेश्वर-जीके पास आये। सायंकाल हो रहा था। सूर्य भगवान् डूबनेवाले ही थे कि स्वामीजी पहुँचे। पण्डितजी बहुत वृद्ध हो चले थे और आँखोंसे कुछ कम दिखलायी पड़ता था। उन्होंने स्वामीजीको तुरन्त पहचाना नहीं। विद्यार्थियोंके द्वारा परिचय पानेपर वे बड़े प्रसन्न हुए और स्वामीजीके अनेक प्रतिवाद करनेपर भी उन्होंने उन्हें साष्टाङ्ग प्रणाम किया। स्वामीजी कहने लगे कि मैं तो अपने सन्देहको दूर करनेके लिये आपके पास जिज्ञासु बनकर आया हूँ। अतएव मैं आपका शिष्यस्थानीय हूँ, प्रणामार्ह नहीं हूँ। पण्डितजीने कहा कि स्वामीजी! आप जिस किसी भी अभिप्रायसे मेरे पास आये हों उससे मेरा मतलब नहीं। आप जिस वेषमें हैं वह वेष हम गृहस्थोंके लिये सम्मानकी चीज है—आदरकी वस्तु है। अतः आप मुझसे अवस्थामें भले छोटे हों, जिज्ञासु बनकर भले आये हों, परन्तु मैं तो बिना प्रणाम किये आपको रह नहीं सकता। इस प्रकार आदरप्रदर्शनके अनन्तर यागेश्वरजी मनीषानन्दजीको अपने खास कमरेमें ले गये और उनकी शंकाओंका समुचित समाधान कर दिया। मनीषानन्द-जी बड़े प्रसन्न हुए। बिदा करते समय स्वामीजीको फिर उन्होंने साष्टाङ्ग प्रणाम किया। इस प्रकार पण्डितजीको किसी प्रकार भी अपने पाण्डित्यका गर्व न था और गृहस्थोंके लिये आदरणीय व्यक्तियोंका आदर देनेमें वे किसी तरहकी अप्रतिष्ठा नहीं समझते थे।

इस प्रकार शुद्धाचरण बितानेवाले व्यक्तिमें यदि वाक्सिद्धि आ जाय तो क्या यह आश्चर्यकी बात है? पण्डित वीरेश्वरशास्त्रीजी द्रविड़ (जयपुर संस्कृत कालेजके रिटायर्ड प्रिन्सिपल) ने कई बार लेखकसे यागेश्वर पण्डित-जीकी अनेक प्रकारकी अलौकिक बातोंका वर्णन किया है। वे पण्डितजीके प्रधान शिष्योंमें हैं। अपने बारेमें वे यही कहा करते हैं कि जो कुछ मेरी विद्या-बुद्धि है जो कुछ ज्ञान

CC-0. Jangamwadi Math Collection. Digitized By Siddhanta eGangotri Gyaan

है वह गुरुजीकी कृपाका सुलभ फल है। जयपुर कालेजमें अध्यापकी करते समय वे गुरुपूर्णिमाके दिन गुरु-पूजाके लिये काशी अवश्य आते थे। गुरुजी भी जानते थे। यदि आनेमें देर होती, तो गुरुजी स्वयं उनके ठहरनेकी जगह जाकर पूछताछ किया करते थे कि वीरेश्वर अबतक क्यों नहीं आया? कुछ अनिष्ट तो नहीं हो गया इत्यादि। विद्यार्थियोंपर उनकी कृपा सदा समानभावेन बनी रहती थी। वे उन्हें पुत्रके समान ही समझते थे। एक बार वीरेश्वर-शास्त्रीजी गुरु-पूजाके बाद प्रस्थानके दिन सबेरे प्रणाम करने गये। उस समय वे पूजा-पाठसे निवृत्त हो रहे थे। जाते ही कोमल स्वरमें पूछा कि क्यों वीरेश्वर, आज ही जायगा? इनके 'हाँ' करनेपर उन्होंने अपनी गीताकी पुस्तक इन्हें दी और अपने हाथसे इनके शरीरको अच्छी तरह हाथ घुमा-फिराकर स्पर्श कर दिया। शास्त्रीजीका कहना है कि बस उस समय ज्ञात हुआ कि शरीरमें बिजली दौड़ गयी हो। विचित्र स्फूर्ति मालूम पड़ने लगी और उस दिनके बाद जिस किसी भी विषयके ग्रन्थको मैं देखता, वह अनायास लग जाता था। जान पड़ता था कि वह मेरा पहलेका पढ़ा-लिखा है। इसी कृपाका फल हुआ कि वेद, वेदान्त, पूर्वमीमांसा-जैसे कठिन शास्त्रोंमें भी मेरी बुद्धि अनायास प्रवेश करने लगी और पठनमात्रसे ही मुझे इनका यथातथ्य ज्ञान प्राप्त हो गया। गुरु-कृपा भी तो कोई अनोखी चीज़ है!

कैलासवासी महामहोपाध्याय पण्डित नित्यानन्द पर्वतीय-जी तथा उनके अनुज पं० गोपीवल्लभजी यागेश्वरजीके पास बहुत आते-जाते थे। पण्डितजीने गोपीवल्लभजीको एक बार बहुत ही खिन्न तथा उदास देखा। इसके कारण पूछनेपर उन्हें ज्ञात हुआ कि सन्तानका अभाव ही इसका प्रधान कारण है। पण्डितजीने उनसे कहा कि घबड़ानेकी बात नहीं है। तुम वाल्मीकि रामायणका २२ बार पारायण कर जाओ। पुत्र होगा और गुणी पुत्र होगा। इसपर गोपीवल्लभजीने पारायण आरम्भ किया। यथासाध्य रामायणके पाठ करनेमें उन्होंने अपना मन लगाया। इधर २१ पारायण समाप्त हुए, परन्तु तज्जन्य अभिलषित फलके चिह्न भी दीखनेमें नहीं आये। तब गोपीवल्लभजीने पण्डितजीके पास आकर अपनी चिन्ता कह सुनायी। पण्डितजी तनिक भी विचलित नहीं हुए और कहा कि 'अभी एक पारायण शेष है। उसे कर डालो। विश्वास रक्खो। फल जरूर मिलेगा।' आखिर हुआ वैसा ही। अन्तिम पाठ समाप्त होनेके पहले ही आधान रहा और पण्डितजीके कथनका एक-एक अक्षर सच्चा निकला। पु यथासमय हुआ। पण्डितजीने ही उसका नामकरण 'सीताराम' किया और इस बालकके विषयमें पण्डितजीने जो भविष्य किया वह बिल्कुल सच्चा निकला। आज भी ये विद्वान् सज्जन काशीके एक प्रसिद्ध हाई स्कूलके टीचर हैं और वास्तवमें उच्च विचार तथा सच्चरित्रसम्पन्न व्यक्ति हैं।

इस प्रकारकी अनेक बातें पण्डितजीके विषयमें कही-सुनी जाती हैं। इन्हें यहाँ लिखकर लेखके कलेवर बढ़ानेका मेरा विचार नहीं है, परन्तु पण्डितजीके चरित्रकी आलोचना करनेसे इतना तो अवश्य प्रतीत होता है कि आपका चरित्र अलौकिक था। जिस प्रकार उनमें पाण्डित्यकी प्रखरता विद्यमान थी, उसी प्रकार आचरणकी शुभ्रज्योत्स्नासे वह सर्वथा सुशोभित था। ऐसा विमलचरित्र होना आजकल, समयके परिवर्तनसे, दुर्लभ-सा हो गया है। उनमें सांसारिक प्रपञ्चोंसे वास्तविक विरक्ति थी। निःस्पृहताका तो कहना ही क्या है। इतनी प्रसिद्धि पाकर यदि वे चाहते तो अपने लिये बहुत कुछ धन-सम्पत्ति जोड़ सकते थे, परन्तु उन्होंने सदा उसकी अवहेलना की। सम्पत्तिको सदा ठुकराते रहे। ऐश्वर्य-की लालसाको पास फटकने नहीं देते थे। आयी हुई सम्पत्तिके भी निराकरण करनेमें उन्हें तनिक भी क्षोभ या संकोच न था। तभी तो सीतापुरके एक धनाढ्य ताल्लुकेदार साहबको लोभ दिखानेपर भी उन्होंने मन्त्रदीक्षा नहीं दी और काशीके अन्य विद्वान्के पास उन्हें जानेकी राय दी। लोभ-प्रधान संसारमें ऐसा होना नितान्त दुर्लभ दीख पड़ता है। भगवान्की भक्ति ही उनके जीवनका उद्देश्य था जिसके लिये उन्होंने सब माया-ममता छोड़कर सच्चे हृदयसे—पूरी श्रद्धाके साथ विद्याध्यापन कराते समय भी—अपनी सारी शक्ति लगायी और उसका सुखद लाभ पाया। जिस दृष्टिसे भी देखा जाय उनका चरित्र आदर्श तथा अनुकरणीय है। ऐसे साधुजन तीर्थसे भी अधिक पवित्र हैं और देवतासे भी अधिक कल्याणकारी हैं। श्रीमद्भागवतमें ठीक ही कहा है—

न ह्यम्मयानि तीर्थानि न देवा मृच्छिलामयाः।
ते पुनन्त्युरुकालेन दर्शनादेव साधवः॥

CC-O. Jangamwadi Math Collection, Varanasi.Digitized By Siddhanta eGangotri Gyaan Kosha

ईश्वर-प्रेमपर गुरु नानकदेव

(लेखक—श्रीगंगासिंहजी ज्ञानी)

जगद्गुरु श्रीनानकदेवजी महाराजने देश-विदेशके भ्रमण और अपनी उच्चतम साधनाओंसे प्राप्त ज्ञानके आधारपर सारे संसारको एकमात्र ईश्वर-प्रेमका ही सन्देश सुनाया था। वे ईश्वर-प्रेमके महत्त्वको नाना प्रकारके दृष्टान्तोंद्वारा बहुत अच्छी तरह समझाया करते थे तथा स्पष्ट उपदेश देते थे कि ईश्वर-भक्तिके बिना मनुष्य-जीवन सर्वथा व्यर्थ है। उनकी अमृत-वाणी आज भी हमें नवजीवन प्रदान कर रही है। इस सम्बन्धमें अपनी ओरसे अधिक न कहकर 'कल्याण'के पाठकोंके लाभार्थ मैं उन परम पवित्र तथा तप्त हृदयोंको शान्ति देनेवाली कुछ गुरु-वाणियोंका ही यहाँपर उल्लेख कर रहा हूँ। पाठक महानुभाव देखें कि श्रीगुरुदेवने किस प्रकार ईश्वर-प्रेम करनेकी रीति सिखलायी है।

रे मन ऐसी हरि सिउ प्रीति कर जैसी जल कमलेहिं[1]।
लहरी[2] नालि[3] पछाड़ीऐ[4] भी विगसै[5] अस नेहिं[6]॥
जल महि जीअ उपाइ कै बिनु जल मरणु तिनेहिं[7]॥१॥

भावार्थ—हे मन! परमात्मासे इस प्रकार प्रीति कर, जिस प्रकार कमल जलसे प्रेम करता है। जलकी तरंगें कमलपर आ-आकर टकराती हैं, उसे धक्का देती हैं, फिर भी वह अविचल रहता है। बल्कि प्यारके मारे और भी खिल जाता है। ईश्वरने जलमेंसे ही उसका जीवन बनाया है। जलसे विलग होते ही कमल मुरझाकर सूख जाता है। जलके प्रति ऐसा उसका अनन्य अनुराग है। तात्पर्य यह कि जैसे कमल जलकी लहरोंसे टक्कर खाकर दुःखका अनुभव नहीं करता, वैसे मनुष्यको भी सामने आयी हुई विपत्तियोंसे नहीं घबराना चाहिये तथा सदा-सर्वदा प्रेमपूर्वक ईश्वरका स्मरण करते रहना चाहिये।

मन रे क्यों छूटहि बिनु प्यार।
गुरमुखि अन्तरि रवि रहिया बखसे भगति भंडार॥

भावार्थ—हे मन! तू ईश्वर-प्रेमके बिना जन्म-मरणके चक्करसे कैसे छूट सकता है? जो गुरुमुख (सच्चे भक्त) हैं, उन्हींके हृदयमें प्रेम-पुञ्ज परमात्मा निवास करते हैं। और उन्हींको वे कृपापूर्वक अपनी भक्तिका भण्डार देते हैं। इसलिये तू भी श्रद्धापूर्वक श्रीगुरुचरण-शरण होकर ईश्वर-भक्ति प्राप्त कर।

रे मन ऐसी हरि सिउ प्रीति कर जैसी मछली नीर।
ज्यों अधिकउ त्यों सुख घणो मन-तन शान्ति शरीर॥
बिन जल घड़ी न जीवई प्रभु जानै अभपीर[1]॥२॥

भावार्थ—हे मन! जिस प्रकार मछली पानीके साथ अटूट प्रेम करती है, उसी प्रकार तू ईश्वरसे प्रेम कर। ज्यों-ज्यों जल बढ़ता जाता है, त्यों-त्यों मछली तनमनमें शान्ति और शीतलताका अनुभव करती है, वह पानीके बिना पलभर भी जीवित नहीं रह सकती। जलसे बिछुड़नेपर मछलीको जितनी पीड़ाका अनुभव होता है, उसका वर्णन कौन कर सकता है? इसी प्रकार ईश्वर-प्रेमकी वृद्धि अथवा अभावमें तुम्हारी भी अवस्थाएँ होनी चाहिये। तात्पर्य यह कि प्रबल उत्साह और प्रसन्नताके साथ ईश्वर-प्रेमको बढ़ाना चाहिये तथा बिना ईश्वर-प्रेम अपनेको मरा हुआ समझना चाहिये।

१—कमल, २—लहर, ३—साथ, ४—धक्का लगना, ५—विकसित होता है, ६—प्यारमें, ७—उसका।

१—हृदयकी पीड़ा।

CC-0. Jangamwadi Math Collection, Varanasi.Digitized By Siddhanta eGangotri Gyaan Kosha

रे मन ऐसी हरि सिउ प्रीति कर जैसी चार्तिक मेह।
सर भरि थल हरी आवले इक बूँद न पवई केह।
करमि मिलै सो पाइऐ किरति पिआसिरि देह॥

भावार्थ—हे मन! चातकको देखता है? वह स्वाति-बूँदके साथ कितना अखण्ड प्रेम रखता है? बड़ी-बड़ी नदियाँ, तालाब, कुएँ आदि पानीसे भरे पड़े रहते हैं परन्तु वह उनकी ओर आँख उठाकर देखता भी नहीं। उसे तो स्वाती नक्षत्रमें बरसनेवाली बूँदोंकी ही आवश्यकता रहती है, उन्हींके लिये वह प्रतिक्षण तरसता रहता है और जबतक वह उन्हें पाता नहीं तबतक उसे शान्ति नहीं मिलती। इसलिये तू भी चातकके समान प्रेमी बन जा। ऐसी प्रीति ईश्वर-कृपासे ही मिलती है और वह स्वभावके अनुसार ही उत्तम फल देती है। तात्पर्य यह कि चातकके समान प्रेमी बनना चाहिये, ऐसा होनेपर ही हरि-दर्शनकी तीव्र लालसा बनी रहती है और ईश्वरके सिवा जगत्‌के किसी भी प्रलोभनकी ओर ध्यान नहीं जाता।

रे मन ऐसी हरि सिउ प्रीति कर जैसी जल दुध होइ।
आवरणु[1] आपै खवै दुधको खपण न देइ।
आपे मेलि विछुनिया[2] सचि वडिआई देइ॥

भावार्थ—हे मन! जिस प्रकार जल और दूध आपसमें मिलकर अभिन्न हो जाते हैं, उसी प्रकार तू भी 'वाहिगुरु' से अभिन्न हो जा। ईश्वर-प्रेमके लिये अपने सर्वस्वका परित्याग कर दे। देख, जल दूधमें मिलकर ऐसा हो जाता है कि अग्निका ताप देनेपर भी उससे अलग नहीं होता, बल्कि जलकर अपने आपको नष्ट कर देता है। जीते जी दूधको कम नहीं होने देता। प्रभुके अतिरिक्त तू कुछ भी न रह। ऐसा अनुभव कर कि वे अपने आप ही विषयोंका संयोग कराकर फिर उनसे विछोह करा देते हैं तथा सत्यद्वारा मान-बड़ाई देते हैं।

रे मन ऐसी हरि सिउ प्रीति कर जैसी चकवी सूर।
खिन[3] पल नीद न सोवई जाणै दूर हजूर[4]॥
मनमुख[5] सोझी ना पवै गुरुमुखि[6] सदा हजूरि॥

भावार्थ—हे मन, परमात्मासे इस प्रकार प्रीति कर जैसे चकवी सूरजसे करती है। सूर्यके बिना उसे पलभर भी नींद नहीं आती, क्षणभर भी उसे चैन नहीं मिलता। सूरज कितनी दूर है, इसका उसे ध्यान भी नहीं रहता। वह तो उसे अपने सन्निकट देख-देखकर ही सुख लूटती है। दुःखकी बात है कि मनमुख (अज्ञानी) पुरुषोंको ये बातें समझमें नहीं आतीं। परन्तु जो गुरु-मुख हैं वे सदा सर्वकाल ईश्वरको अपने पास ही देखते हैं।

इस तरहकी अन्य अनेक गुरु-वाणियोंका उल्लेख किया जा सकता है। इन पाँच वाणियोंद्वारा गुरुदेव हमें इस बातका दृढ़ उपदेश दे रहे हैं कि ईश्वर-प्रेममें (कमलकी तरह) दुःख-सहनकी क्षमता, (मछलीकी तरह) सर्वकालीन उत्साह, (चातककी तरह) तीव्र लालसा, (जलकी तरह) त्यागभाव और (चकवीकी तरह) प्रियकी समीपताका अनुभव होना चाहिये। और भी एक गुरु-वाणीका आनन्द लीजिये—

स्वामीको गृह ज्यो सदा स्वान तजत नह चित्त।
नानक ऐसी विधि हरि भजो इक मन होइ इक चित्त॥

अर्थात् जिस प्रकार कुत्ता अपने स्वामीके घरको नहीं छोड़ता, इसी प्रकार एक मन, एक चित्त होकर परमात्माका स्मरण करो।

१—सेंक—उबाल, २—विछोह कर देना, ३—क्षण, ४—प्रत्यक्ष, ५—अपने मनके पीछे लगनेवाला—अहंकारी, ६—गुरुशिक्षके अनुसार आचरण करने वाला।

CC-0. Jangamwadi Math Collection, Varanasi. Digitized By Siddhanta eGangotri Gyaan Kosha

माँ

(श्री'माधव')

प्रभुका सबसे प्रिय नाम, सबसे प्रिय रूप 'माँ' है। सभी संकटोंमें अपनी नन्हीं-नन्हीं भुजाओं-से माँके गलेमें लिपटकर उसकी गोदमें एक मुग्ध शिशुकी भाँति निश्चिन्त होकर जब सोता हूँ उस समय तीनों लोक और चौदहों भुवनकी सम्पदा मेरे चरणोंमें लोटती है! मेरी माँ ही आदिशक्ति जगज्जननी है। वही वेदजननी है। जब कुछ भी नहीं था, वह थी; जब कुछ भी नहीं रहेगा, वह रहेगी।

माँके ही रूपका यह समस्त विस्तार है। मेरी माँ ही महाकाली, महालक्ष्मी और महासरस्वती है। उमा, सीता और राधा भी वही है। गंगा, गीता और गायत्री उसीके व्यक्त रूप हैं। ब्रह्माण्ड-की अधीश्वरी वही है। वही विश्वकी अनन्त मूल-स्रोत है। उसीकी शक्ति, उसीका शील, और उसीका सौन्दर्य जगत्के भिन्न-भिन्न नाम और रूपोंमें व्यक्त हो रहा है। और उसीकी अविद्या-शक्तिसे विमूढ़ होकर हम उसे भूल जाते हैं तथा जगत्के भोग-विलासोंमें लिप्त हो जाते हैं!

यह सब कुछ माताका प्रसाद है। माँ कहती है लो ये सब भोग-वैभव परन्तु मुझे न भूल जाओ! प्रसाद-बुद्धि नष्ट हो जानेसे ही और माँके विस्मरण-के कारण ही हम पथभ्रष्ट हो गये। माँका स्मरण करना और इन समस्त भोगोंको माँके ही चरणोंमें निवेदन कर देना—यही प्रसाद-भावना है। ऐसा होनेपर अपनी भार्यामें भी, अपनी कन्यामें भी माँके दिव्य दर्शन होंगे। जगत्में जितनी भी स्त्रियाँ हैं सभीमें माँका रूप प्रकट होगा और उस समय स्मरण और निवेदनकी प्रक्रिया सहज ही, स्वभावतः ही होगी। कुछ करना नहीं पड़ेगा, प्रयास न होगा।

माँ! 'माँ' से बढ़कर प्रभुको पुकारनेका और कोई साधन है नहीं। जगत्में आकर पहला स्फुट शब्द 'माँ' ही उच्चरित हुआ! ओम् माँका ही वैदिक सम्बोधन है। ओम्से गायत्री और गायत्रीसे वेद—इस प्रकार माँ ही सबके मूलमें है। माँ कह-कर हम प्रभुके समग्र हृदयको अपनी ओर आकृष्ट कर लेते हैं। माँ कहना किसीसे सीखना नहीं पड़ता। माँको प्यार करना हमें किसीने सिखाया नहीं। साँस लेनेकी तरह माँ-माँ पुकारना और माँकी गोदमें निश्चिन्त हो जाना स्वाभाविक है। माँ-के सिवा शिशुकी पुकार सुने भी कौन?

आकाश पिता है, पृथ्वी माता। दिन पिता है, रात माता। माँकी गोद और पिताकी छाया हमें सदा प्राप्त है। सभी स्थान पवित्र हैं क्योंकि माँके चरण सर्वत्र हैं। 'त्वमेव माता' कहनेके उपरान्त फिर कुछ भी कहना नहीं पड़ता। प्रभुका मातृरूप 'त्वमेव सर्वं मम देवदेव' के अनन्तर सामने आता है। और जब माँ सामने आती है तब किसी और-के आनेकी अपेक्षा नहीं रहती! माँके चरणोंकी ज्योतिसे हृदयका सारा कल्मष सदाके लिये मिट जाता है। हृदय-कमलमें श्रीमातृचरणका दर्शन बहुत ही दुर्लभ दर्शन है।

घोर संकट और विपत्तियोंसे जब घिर जाता हूँ, चारों ओरसे निराश और उदास हो जाता हूँ, निविड़ अन्धकारमें जब कोई मार्ग नहीं सूझता तो यकायक प्राण माँ-माँ पुकार उठते हैं। और यह पुकार कभी व्यर्थ न गयी। माँने कभी न सुना हो अथवा सुनते ही वह दौड़ी हुई न आयी हो—ऐसा कभी हुआ ही नहीं। जब कभी, जहाँ कहीं पुकारा तत्काल माँके पायलोंकी आवाज़ कानोंमें आयी, मानो पुकारनेभरकी देर थी। उस

CC-O. Jangamwadi Math Collection, Varanasi.Digitized by eGangotri Gyaan Kosha

समय माँके मुखकी जो करुण मुद्रा होती है उससे उसके हृदयकी असीम वात्सल्य वेदना झलकती है। वह जैसे ही एक बार पुचकारकर जब हमारे मुखको चूम लेती है उसी क्षण सारे अवसादका अवसान हो जाता है।

हमारे यहाँकी एक रीति है। पुत्र जब 'दूल्हा' बनकर ससुराल जाने लगता है तो माँ ठीक उसके चलते समय उसके मुखसे अपना स्तन स्पर्श कराती है, उसका सिर सूँघती है और एक बार अमित प्यार और आशीर्वादकी दृष्टिसे उसे देखती है। रहस्य इसका यह है कि माँ उस समय अपने पुत्रको अपने 'दूध' का स्मरण दिलाती है और संकेत करती है कि अपने प्रणयकी स्वामिनीके उल्लासमें मुझे बिसार न बैठना, आँखें न फेर लेना। परन्तु हममें कितने हैं जो उस 'दूधकी लाज' को बिसार नहीं बैठते ?

ऐसी है अपनी कृतघ्नता ! और फिर भी देख रहा हूँ कि माँ दूधका कटोरा हाथमें लिये मेरे पीछे-पीछे घूम रही है और कह रही है—तूने मुझे बिसार दिया, पर मैं तुझे कैसे बिसारती ? मेरा हृदय जो नहीं मानता। मेरे प्राणोंमें जो तुम्हारे लिये व्यथा है वह मुझे शान्ति नहीं लेने देती ! तू भले ही आँखें फेर ले परन्तु मेरी आँखें जो सदा तुम्हें देखते रहनेके लिये तरसती हैं। तू मेरी ओर देखतातक नहीं ! अरे मैं इतने-से भी गयी ?

माँके रूखे बाल बिखरे हुए हैं, मुँह सूख गया है, आँखें सूजी हुई हैं, अञ्चल अस्त-व्यस्त है, पाँव लड़खड़ा रहे हैं। और अपनी कृतघ्नता इतनी कि एक बार कण्ठ खोलकर हृदयसे मैं पुकार भी नहीं पाता—माँ, माँ, ओ माँ ! फिर भी माँ मेरे पीछे-पीछे आ ही रही है !

की स्वदेशे, की विदेशे, माँ अमार सदा पासे
प्राणे बसे कहे कथा मधुर वचने।
आमि तो घोर अविश्वासी, भूले थाकि दिवानिशि
माँ आमार सकल बोझा बहेन यतने॥

'स्वदेशमें या विदेशमें—माँ सदा ही मेरे समीप है, मेरे प्राणोंमें विराजित होकर वह मधुर वचनोंसे बोल रही है। मैं अत्यन्त अविश्वासी हूँ, दिनरात भूला रहता हूँ। पर—माँ मेरा सारा भार बड़े ही जतनसे वहन करती है।'

मृगसे

जाके हेत फिरत अचेत देत प्रान निज,
खोजि-खोजि खोवै दिन विपिन अनंतमें।
जाके हेत दर-दर ठोकर सहत घोर,
भरमत भूलि भूरि भरम बढ़ंतमें॥
जाके विन जाने उर थिरता न आने नेकु,
'सुकवि नरायण' बखाने बुधिवंतमें।
कढ़त सुगंध तौन तेरेई सु भीतरते,
ये रे मृगमूढ़ ! कहाँ दौरत दिगंतमें॥

—नारायणदास चतुर्वेदी

CC-O. Jangamwadi Math Collection, Varanasi.Digitized By Siddhanta eGangotri Gyaan Kosha

मोकलपुरके बाबा

(लेखक—पं० श्रीशान्तनुविहारीजी द्विवेदी)

मैं केवल एक अर्थमें भाग्यवान् हूँ। जबसे होश सँभाला तबसे मैं किसी-न-किसी संतकी छत्रछायामें ही रहता आया हूँ। संतोंकी मुझपर कृपा रही है, उन्होंने मुझे अपना समझा है। आज जिन संतके सम्बन्धमें मैं लिखने जा रहा हूँ उनका मुझपर बड़ा स्नेह रहा है और मैं बहुत दिनोंतक उनके सम्पर्कमें रहा हूँ। यह ठीक है कि मैं उनके संगसे बहुत अधिक लाभ नहीं उठा सका फिर भी मेरे हृदयमें उनकी जो पवित्र स्मृति है वह एक-न-एक दिन मुझे पवित्र बना देगी, इसमें सन्देह नहीं।

पाँच-छः वर्ष पहलेकी बात है, मैंने सुना काशीसे ६-७ कोस दूरीपर गंगाकिनारे एक सिद्धपुरुष रहते हैं, उनकी कुटिया जिस स्थानपर है उसे गंगाजी चारों ओरसे घेरे रहती हैं, वे किसीसे कोई सम्बन्ध नहीं रखते। कोई दुखिया रुग्ण उनके पास जाता है तो उसके लिये कुछ खरपात उठाकर दे देते हैं और वह भला-चंगा हो जाता है। यद्यपि उन दिनों मेरे मनमें सिद्धियोंके प्रति कोई आस्था नहीं थी, फिर भी उनकी सिद्धियोंकी बात सुनकर मैं आकर्षित हुआ। और अपने एक मित्रके साथ उनके दर्शनार्थ मैंने यात्रा की। पहली बार वे अपनी कुटियापर नहीं मिले। कई गाँवोंमें घूमनेके बाद गंगाकिनारे एकान्त स्थानमें बैठे हुए वे मिले। उनकी बातोंसे मालूम हुआ कि वे हमारी परेशानी देख रहे थे और हमें दर्शन देनेके लिये ही वहाँ ठहर गये थे। उन्होंने ग्राम्य भाषामें हमसे कहा—'भगवान्‌की लीला बड़ी विलक्षण है। देखो! इस शरीरको कहाँ-से-कहाँ लाकर पटक दिया। तुम्हें भी न जाने कितना घुमाकर मेरे पास पहुँचाया। क्या तुम सीधे मेरे पास नहीं आ सकते थे। इसमें भी कुछ रहस्य होगा, इसमें भी उसकी कुछ लीला होगी।' उस दिन वहीं कुछ किसान दही लेकर आ गये और बाबाने हम दोनोंको खूब दही खिलाया। यह उनका पहला स्वागत था। उन्होंने कहा—'अच्छा अब जाओ, कभी फिर आना।'

दूसरी बार हम तीन मित्र गये। रास्तेमें मेरे मनमें अनेकों प्रकारके विचार उठ रहे थे। मैं सोचता जा रहा था कि मुझे सिद्धियोंकी आवश्यकता है नहीं और बाबा उपदेश करते नहीं तो फिर उनके पास जानेकी मुझे क्या आवश्यकता है! परन्तु यह सोचनेके समय भी बाबाका ज्योतिर्मय मुखमण्डल और सौम्य स्वभाव मेरी आँखोंके सामने नाच जाता। मैं किसी दिव्य आकर्षणसे खिंचा हुआ-सा उनकी ओर चल रहा था।

इस बार बाबाने जाते ही उपदेश शुरू किया। उन्होंने कहा तुम भगवान्‌को निराकार मानो तो निराकार, साकार मानो तो साकार। निराकारके संकल्पसे एक बूँद जलकी सृष्टि हुई अथवा साकारके पसीनेसे एक बूँद जल निकला। उसीसे सारे संसारकी सृष्टि हुई। उसे कोई मूल प्रकृति कहते हैं, कोई कारणवारि कहते हैं और मैं गंगाजी कहता हूँ। वह जल स्वयं कफ है, उसमें जो गति है वह वात है और उसका धक्का ही पित्त है। इन्हीं तीनों धातुओंसे इस सृष्टिका निर्माण हुआ है। वास्तवमें तो यह सब नामरूप गंगाजीके ही हैं।

गंगाजीमें ही घास और मांस दोनोंकी सृष्टि हो रही है। गंगाजी ही मिट्टी बनती हैं, मिट्टीसे घास बनता है और घास; वनस्पति ओषधियोंके द्वारा मांसका बनता है। मांसमय सब शरीर हैं, मांस गलकर मिट्टी बन जाता है और मिट्टी पुनः घासके रूपमें परिणत हो जाती है। यह क्रम बहुत दिनोंसे चल रहा है। यह सब गंगाजीमें गंगाजी ही बनती हैं और वह बाँगर अलग बैठकर यह सब खेल देखता रहता है। (बाबाजी प्रायः ईश्वरको बाँगर कहा करते थे, वे इसकी व्याख्या भी करते थे। कहते थे कि जो अपने-आपमें अपने-आप ही संतुष्ट है उसे इतनी उपाधि बनानेकी क्या आवश्यकता थी? बिना मतलब इतना जंजाल बढ़ा लेना उसका बाँगरपन है। वे हँसकर पूछते क्या मेरा बाँगर कहना अनुचित है? यह सब जो कुछ दीख रहा है सब गंगाजी ही हैं, ये भिन्नताएँ गंगाजीकी बनायी हुई हैं। इन्हें गंगाजीसे पृथक् देखना अज्ञान है। हम सब गंगाजीमें ही पैदा होते हैं, गंगाजीमें ही रहते, खेलते-खाते हैं। गंगाजीकी ही गोदमें सो जाते हैं—समा जाते हैं। तुम गंगाजीको सोचो, गंगाजीको जानो, फिर अपनेको जान जाओगे और सबको जान जाओगे।

राज देखते हो, पञ्चभूतोंकी सृष्टि कैसे होती है? तुम

CC-0. Jangamwadi Math Collection, Varanasi. Digitized By Siddhanta eGangotri Gyaan Kosha

एक आसनपर शान्त बैठे हो। मैं इसे आकाशका रूपक देता हूँ। अब तुम किसी अनिवार्य कारणसे दौड़ पड़ो। इसे हम वायु कहेंगे, दौड़नेसे जो गर्मी होगी वह अग्नि है। गर्मीसे जो पसीना होगा वह जल है और जल जमकर मैल बन जायगा, मिट्टी बन जायगा। यह तुम्हारा रोज-मर्राका अनुभव है। परन्तु तुम कभी सोचते नहीं, ऊपर-ही-ऊपर तैरते रहते हो। देखो तो सही तुम सारी सृष्टिका रहस्य चुटकी बजाते-बजाते समझ जाओगे।'

उनके उपदेशकी भाषा विलक्षण ही होती थी। गाँवकी गँवार भाषामें ऊँचे-से-ऊँचे तत्त्वकी बात कह डालते थे। उनकी भाषाके व्याकरणमें मध्यम और उत्तम पुरुषके लिये स्थान नहीं था, केवल अन्य पुरुषका प्रयोग करते थे। कभी जोर देकर कोई बात कहनी होती तो खड़ी भाषा भी बोल जाते थे। परन्तु वही अन्य पुरुष वहाँ भी रहता था, 'मैं करता है, तुम बोलता है' ऐसा ही प्रयोग करते थे। वास्तवमें उनके लिये संसारके सब क्रिया-कलाप—कर्त्ता, भोक्ता अन्य हो गये थे अथवा आत्मा हो गये थे जहाँ केवल एक ही प्रकारसे बोला जा सकता था।

हमलोग बार-बार उनके पास जाते रहे और वे हर बार प्रायः कुछ-न-कुछ उपदेश करते रहे। कभी हमारे सिरपर फूल चढ़ाकर हाथ जोड़ लेते तो कभी इतना तिरस्कार करते कि एक क्षण भी कुटियापर बैठनेके लिये स्थान न मिलता। हम ऐसा अनुभव करते कि उनका हमपर अपार स्नेह है। कभी-कभी वहाँ बैठे-बैठे मनमें भोजनकी बात आ जाती और यदि वह वस्तु उस ऋतुमें मिलने योग्य न होती तो भी कोई-न-कोई लेकर उसी समय आ जाता और हमें वह मिल जाती। यह मेरा अपना निजी अनुभव है।

एक बार बाबाने कहा—'तुमलोग बार-बार मेरे पास आते हो, मैं भी तुम्हारे यहाँ चलूँगा।' दिन निश्चित हो गया, नावपर सवार होकर बाबा हमारे यहाँ आये और लगभग एक महीनेतक बराबर वहीं गंगातटपर रहे। हम सब भी रातदिन प्रायः वहीं रहते। हजार-हजार नर-नारियोंकी भीड़ होती, बाबा हँस-हँसकर घूमते और सबकी मनोकामना पूरी करते। उपदेशोंका तो ताँता लग गया था। कहते इस बार मैं बकासुर होकर आया हूँ, मुझसे चाहे जितना बकवा लो। बड़े-बड़े विद्वान, जमींदार, रईस आते, बाबाका सबके साथ समान व्यवहार होता। कोई फल-फूल लाकर रख जाता तो तुरन्त दर्शनार्थियोंमें बाँट दिया जाता। वे कहा करते थे—'आत्मा या परमात्मा जो कुछ है सो तो है ही उसे पाना नहीं है। सोचो, यदि प्रयत्न करके बन्धन काटा जाय तो फिर बन्धन हो जायगा। यदि साधन करके संसारको मिटाया जाय तो यह फिर पैदा हो जायगा। जब कुछ नहीं था तब तो इतना प्रपञ्च फैल गया, जब तुम कुछ करोगे तब तो कभी मिटाये न मिटेगा। इसका बखेड़ा और भी बढ़ जायगा। केवल जो तुमने अज्ञानवश संसारका बन्धन बना रक्खा है उसे ज्ञानके द्वारा काट डालो। अज्ञानका ध्वंस होते ही ज्ञान भी अनावश्यक हो जायगा और तब तुम जान जाओगे कि बिना बन्धनके ही मैं अपनेको बद्ध मान रहा था। संसार और बन्धन तुम्हारी कल्पनाके भूत हैं इन्हें रखकर चाहे इनसे डरते रहो, चाहे मुक्त हो जाओ।'

'भगवान् किसीसे दूर थोड़े ही हैं। वे सबके अपने हैं, सबको गोदमें लिये हुए हैं और सबकी गोदमें बैठे हुए हैं। जबतक तुम उन्हें पहचानोगे नहीं, उनसे अनजान बने रहोगे, तबतक उनके पास रहनेपर भी तुम उन्हें नहीं पा सकोगे। जब जान लोगे तब देखोगे कि वे प्रतिदिन नहीं, प्रतिक्षण हजारों रूप धारण करके तुम्हारे पास आते हैं और तुमसे खेलते हैं। क्या तुम भगवान्‌को पानेके लिये किसी घोर जंगल या पर्वतपर जाना चाहते हो? यदि तुम उन्हें यहाँ नहीं पहचानोगे तो वहाँ पहचान लोगे इसकी कल्पना कैसे की जाय! पहले हृदयके मन्दिरमें उनका दर्शन करो पीछे सब उनका हृदय हो जायगा।'

'भगवान्‌को आत्मसमर्पण करना चाहिये। परन्तु क्या यह आत्मा भगवान्‌को समर्पित नहीं है? सम्पूर्ण प्रकृति, प्रकृतिके सम्पूर्ण विकार और सम्पूर्ण जीव भगवान्‌को समर्पित ही हैं। उनकी इच्छा, उनकी शक्ति और उनकी प्रेरणाके बिना एक तिनका भी नहीं हिल सकता। सब उन्हींके नचाये नाच रहे हैं। तब आत्म-समर्पणका अर्थ क्या है? बस, आत्म-समर्पणका इतना ही अर्थ है कि मैं असमर्पित हूँ इस भावनाको समूल उखाड़ फेंका जाय। नाचते तो हैं भगवान्‌के नचाये परन्तु मानते हैं कि हम स्वतन्त्रतासे नाच रहे हैं। इस मान्यताको नष्ट करना होगा।

CC-0. Jangamwadi Math Collection, Varanasi. Digitized By Siddhanta eGangotri Gyaan Kosha

यह मान्यता संसारके स्वरूपपर अपने जीवनके स्वरूपपर विचार न करनेके कारण है। इसको समझे बिना निस्तार नहीं हो सकता। चाहे यह बात सद्गुरुसे समझी जाय या भगवान् स्वयं समझावें।'

इस बार बाबाने जो उपदेश दिये थे वे किसी भी आध्यात्मिक साधकके लिये पूर्ण थे। न यहाँ उन बातोंके लिये स्थान ही है और न मुझे वे सब बातें पूर्णतः स्मरण ही हैं। उन दिनों वहाँ बहुत-सी आश्चर्यजनक घटनाएँ भी घटीं। मेरे गाँवके पासके ही मेरे एक मित्र, जो अभी जीवित और स्वस्थ हैं, उन दिनों पागल हो गये थे। लोग उन्हें पकड़कर ले आये और बाबाके सामने आते ही पाँच मिनिटमें वे स्वस्थ हो गये। यह मेरी आँखों देखी घटना है। एक दिन अवर्षण होनेके कारण बहुत लोगोंने हठ करके बाबाको घाममें बैठा दिया और कहा कि जबतक वर्षा न होगी यहाँसे उठने नहीं देंगे। हमलोगोंने उन्हें रोकनेकी बहुत चेष्टा की परन्तु हमारी एक न चली। बाबा भी बैठ गये। एक घंटेमें ही सारे आकाशमें बादल छा गये और घमासान वर्षा हुई। एक दिन मुझसे कुछ अपराध हो गया था, उस बातको मेरे सिवा और कोई नहीं जानता था। जब मैं बाबाके सामने आया उन्होंने खोलकर सब बातें कह दीं और मुझे तुरन्त गंगास्नान करके अघमर्षण करनेके लिये भेज दिया।

वे मोकलपुरमें ४० वर्षोंसे रह रहे थे। परन्तु किसीको पता नहीं था कि ये किस जातिके हैं? कहाँके रहनेवाले हैं? इनका आश्रम क्या है और नाम क्या है? जब बाबा मेरे गाँवके पास गंगातटपर ठहरे हुए थे तब हमारी जातिके एक प्रतिष्ठित वैद्य और दो-तीन शास्त्रियोंने उनसे यह बात जाननेका बड़ा आग्रह किया। बात यह थी कि मैं था ब्राह्मण, वे लोग यह नहीं देख सकते थे कि मैं किसी अब्राह्मणकी सेवा करूँ। परन्तु बाबाकी जाति-पाँतिका पता तो किसीको था ही नहीं, लोग तरह-तरहकी बातें करते थे। हमलोगोंने भी आग्रह किया कि बाबा अपने जीवनकी कुछ बातें बतावें।

बाबाने कहा—'इस विशाल सृष्टिमें एक व्यक्तिके जीवनका क्या महत्त्व है? रोज अगणित कीड़े-पतंगे पैदा होते हैं और मर जाते हैं। कईके तो एक ही दिनमें कई जन्म भी हो जाते हैं। वैसा ही एक कीड़ा मैं भी हूँ। मेरा जन्म और जीवन कोई वस्तु नहीं। मेरी कोई जाति-पाँति नहीं; मैं भगवान्‌का हूँ, सब भगवान्‌के हैं जो सबकी जाति-पाँति है वही मेरी भी है। सबकी एक जाति है, सबकी एक पाँति है। मुझे ब्राह्मण-क्षत्रिय बनकर क्या करना है? जो तुम्हारी मौज हो समझो।' परन्तु इतनेसे किसीको संतोष नहीं हुआ। बहुत-से लोग पीछे पड़ गये। बाबाने हँसते हुए कहा—'अच्छा भाई, आज यही सही, सुन लो इस कीड़ेकी जीवनी। यद्यपि शास्त्रोंमें 'आत्मचरितं न प्रकाशयेत्' कहकर ऐसा करनेका निषेध है तथापि जब तुमलोग यही सुनना चाहते हो तो सुनो।' बाबा बोलने लगे।

विन्ध्याचल और प्रयागके बीचके किसी गाँवमें मेरे माँ-बापकी जन्मभूमि थी। मेरे पिता सीधे और भगवद्भक्त थे। घरवालोंने उन्हें हिस्सा नहीं दिया, पागल समझकर घरसे निकाल दिया। मेरी माँ भी उन्हींके साथ चल पड़ीं। वे विन्ध्याचलकी धर्मशालामें रहते और भीख माँगकर जीवननिर्वाह करते। ब्राह्मण होनेके कारण वे किसीकी नौकरी करना ठीक नहीं समझते थे। कुछ दिनोंके बाद विन्ध्याचलकी धर्मशालामें ही मेरा जन्म हुआ। बारह वर्षतक उन्होंने भीख माँग-माँगकर मुझे पाला और फिर वे दोनों एक साथ ही इस संसारसे चल बसे। सांसारिक दृष्टिसे मैं अनाथ हो गया। भगवान्‌के अतिरिक्त मेरा कोई और रक्षक नहीं रह गया। भीखसे पला होनेपर भी मैं भीख माँगना बुरा समझता था। विन्ध्याचलमें बहुत-से यात्री आते, मैं उनकी गठरी ढोकर पहुँचा देता, वे मुझे कुछ दे देते थे। इस प्रकार वर्षों बीत गये। एक दिन मैंने देखा कि साधुओंकी एक जमात काँवरोंमें जल भरकर रामेश्वरकी ओर जा रही है। उन दिनों रेल थी नहीं, सब पैदल ही जाते थे। मेरे मनमें भी इच्छा हुई कि चलूँ रामेश्वर दर्शन कर आऊँ। परिवारका मोह तो था ही नहीं, लौटने-न-लौटनेका प्रश्न क्यों उठता? मैंने भी एक काँवर गङ्गाजल लिया और उनके साथ चल पड़ा।

उनके साथ रामेश्वर आदि तीर्थोंमें वर्षोंतक घूमता रहा। एक बार नर्मदाकी परिक्रमा करते समय एक वृद्ध ब्रह्मचारीके दर्शन हुए। उन्होंने मुझे कृपा करके अपने पास रख लिया और विद्याध्ययनके साथ ही योगाभ्यास प्रारम्भ कराया। मैंने थोड़े ही दिनोंमें कुछ हिन्दी और संस्कृतकी योग्यता प्राप्त कर ली। निरन्तर जप होने लगा। विचारकी प्रवृत्ति

CC-O. Jangamwadi Math Collection. Varanasi. Digitized By Siddhanta eGangotri Gyaan Kosha

बढ़ी और एकान्तमें मेरी वृत्तियाँ निरुद्ध रहने लगीं। सोलह वर्षतक अभ्यास करनेके पश्चात् श्रीब्रह्मचारीजी महाराजने मुझे विचरण करनेकी आज्ञा दे दी। मैं भारतवर्षके प्रायः समस्त तीर्थोंमें घूम आया। इस यात्रामें मुझे अनेकों प्रकारके अनुभव हुए। पापी-पुण्यात्मा, दुरात्मा-महात्मा, देवता-दानव, सभी प्रकारके लोग मिले। सबसे मैंने कुछ-न-कुछ सीखा। एकबार मुझे भगवती गंगाके दर्शन हुए, तबसे मैं पागल-सा ही गया और दिन-रात गंगा-गंगा चिल्लाता रहता। शरीरपर कपड़े हैं कि नहीं इस बातकी मुझे सुधि नहीं रहती। ऐसा मालूम होता कि आद्याशक्ति जगन्माता भगवती गंगा ही हैं। मैं माँ गंगाके स्मरण-ध्यानमें मस्त हो गया और उन्हींके किनारे विचरने लगा।

मोकलपुरका स्थान मुझे बहुत अच्छा लगा। वह चारों ओरसे गंगाजीसे घिरा हुआ है, वह गंगाके गर्भमें है। मुझे अपनी माँकी गोदमें ही रहना पसन्द आया और मैं चालीस-पचास वर्षोंसे मोकलपुरमें ही रह रहा हूँ। यहाँ आनेपर संत कच्चा बाबाकी मुझपर बड़ी कृपा हुई और अब मैं जैसा हूँ, जो हूँ तुमलोगोंके सामने हूँ। भगवान्‌की सृष्टिमें जैसे अनेकों प्राणी हैं वैसे ही एक मैं भी हूँ। जब तुम ऊँची चौकीपर बैठा देते हो तब मैं उसपर बैठ जाता हूँ, नहीं तो नीचे पड़ा रहता हूँ। मेरा अनुभव क्या है यह सब भगवान्‌की ही लीला है, भगवान्‌की ही कृपा है और सब भगवान्-ही-भगवान् है।

जब भीड़ अधिक बढ़ने लगी तब प्रायः बाबा जंगलमें भाग जाते और घंटों विचरते रहते और बादमें तो भीड़से घबड़ाकर वे हमारे यहाँसे चले ही गये। अस्सी वर्षके लगभग अवस्था होनेपर भी उनके शरीरमें इतना बल था कि बड़े-बड़े नौजवान लड़के दौड़कर उन्हें छू नहीं सकते थे। उनका जीवन इतना नियमित था कि बिना घड़ीके ही सब काम समयसे होते रहते थे। शौच होकर वे विष्ठाको मिट्टीसे ढक देते थे। दोनों समय स्नान करते और जिधरसे हवा आती उधर ही बैठते। किसीके शरीरकी हवा अपने शरीरमें नहीं लगने देते थे। कोई बीमार आता तो उसकी चिकित्सा भी विलक्षण ही करते। कह देते कि अमुक-अमुक पाँच पेड़ोंको प्रणाम कर लो, अच्छे हो जाओगे। अमुक देवताकी सात बार परिक्रमा कर लो और अपने पुरोहितको ठूँस-ठूँसकर खिला दो, तुम्हारा रोग भग जायगा। किसीको कह देते पाप तो तुमने किया है, भोगेगा कौन?

एक मास्टर साहब अभी जीवित हैं उन्हें दमाका इतना भयंकर रोग था कि वे बोल नहीं सकते थे। शरीर सूख गया था, चलने-फिरनेकी शक्ति नहीं थी। एक दिन वे किसी प्रकार बाबाके पास गये। बाबाने कहा कि 'अमरूद खाओ।' वे डरके मारे काँपने लगे। बाबाने बलात् दो सेर अमरूद खिला दिये, और उसके ऊपर बहुत-सा दही खिलाकर डंडा लेकर उठे कि यहाँसे डेढ़ कोसतक दौड़ते हुए जाओ नहीं तो तुम्हारे जानकी खैर नहीं है। उसी दिनसे उनका दमाका रोग भग गया, वे आज भी स्वस्थ और एक स्कूलके मास्टर हैं और बाबाके गुण गाते रहते हैं। ऐसे अनेकों प्राणियोंका कल्याण बाबाके द्वारा हुआ है।

एक बार बाबा हमारे यहाँ और आये। इस बारका आना अन्तिम आना था, फिर दूसरी बार आनेका मौका नहीं मिला। बाबा बार-बार मुझसे कहा करते थे कि उपदेशक नहीं बनना। मैंने एक पुस्तक लिखी थी, संस्कृतमें दो-ढाई सौ श्लोक थे, उसका नाम था तत्त्वरसायन। बाबाकी आँख उसपर पड़ी। बाबाने कहा—'इतने ग्रन्थ पड़े हैं उन्हें पढ़नेवाला कोई नहीं, अब यह नया भार क्यों बढ़ा रहे हो? तुम्हें कागज काला करनेका शौक तो नहीं है?' मैंने वह पुस्तक गंगाजीमें डाल दी और निश्चय किया कि अब कभी न लिखूँगा। परन्तु मेरे निश्चयसे क्या होता है! निश्चय तो किसी दूसरेका ही काम करता है। कौन जानता था कि मुझे ही बाबाके संस्मरण लिखने पड़ेंगे।

बाबाके पास बड़े-बड़े नेता जैसे मालवीयजी, बड़े-बड़े विद्वान् जैसे कविराज श्रीगोपीनाथजी और बड़े-बड़े राजा-रईस दर्शनोंके लिये आया करते थे। अभी सन् १९३७ के दिसम्बरकी बात है, बाबाने कहा—'एक यज्ञ होगा, पाँच दिनतक लगातार हवन होता रहेगा। बीचमें चाहे कोई भी विघ्न पड़ जाय, यज्ञ बन्द न होगा। यज्ञमें जो बचेगा वह श्रीविश्वविद्यालयको दान दे दिया जायगा और यदि मैं मर जाऊँगा तो कच्चा बाबाकी समाधिके पास ही मेरी समाधि दे दी जायगी। यज्ञ प्रारम्भ हुआ, यज्ञके दूसरे दिन बाबा सो गये और फिर नहीं उठे।

अन्तिम दिनोंमें बाबा संकीर्तनपर बड़ा जोर देते थे।

CC-O. Jangamwadi Math Collection, Varanasi. Digitized By Siddhanta eGangotri Gyaan Kosha

बाल्छूपुर परगनेके लोगोंको इकट्ठा करके कीर्तन करवाते थे और परिक्रमा भी करवाते थे। वे कहते थे कि कलियुगके जीवोंसे ध्यान-समाधि तो बननेकी नहीं, केवल भगवान्‌के नामके आश्रयसे ही वे कल्याण-साधन कर सकते हैं। वे श्रीकच्चा बाबाको विश्वनाथस्वरूप मानते थे और कच्चा बाबाने एक बार कहा था कि ये मुझसे तनिक भी कम नहीं हैं। संतोंमें बड़ा-छोटा होनेका तो कोई प्रश्न ही नहीं है, उनकी लीला वही जान सकते हैं।

काशीके एक प्रसिद्ध संतने, जिनपर हम सभी श्रद्धा-विश्वास रखते हैं, कहा था कि 'मोकलपुरके बाबा आधिकारिक पुरुष हैं। उनके कारण संसारमें बड़ी शान्ति और सुखका विस्तार हो रहा है। काशीके ईशान कोणपर रहकर वे काशीकी रक्षा करते हैं और काशीके संतोंमें उनका स्थान बहुत ऊँचा है।' मैंने यहाँ उनकी बातोंका भावमात्र ही लिखा है, उनके शब्द मुझे ठीक स्मरण नहीं हैं। यह मैंने देखा था कि कोई कहीं दुःखी होता तो बाबा उसके लिये व्याकुल हो उठते थे। दैवी शक्तियोंसे उनका घनिष्ठ सम्बन्ध था और हर जगहकी सूचना उन्हें मिलती रहती थी। जिन दिनों मैं भूत, प्रेत और पितर योनियोंपर विश्वास नहीं करता था बाबाने अपने जीवनकी कई घटनाएँ बतलाकर मुझे समझाया था। सन् १९१६ में जब गंगाजीमें भयानक बाढ़ आनेवाली थ, उन्होंने दो-तीन दिन पहले ही गाँववालोंको बाढ़के क्षेत्रसे अलग कर दिया था। जब बिहारका भूकम्प आया था तब उन्होंने लोगोंसे कह-कहकर वहाँ चन्दा भिजवाया था। बाढ़के बारेमें पूछनेपर उन्होंने मुझसे कहा था कि श्रीगंगाजी आकर स्वयं श्रीमुखसे मुझसे कह गयी थीं। उनके हृदयमें अपार करुणा थी, जीवोंपर स्वाभाविक कृपा थी और यही संतोंका विशेष गुण है। यद्यपि उनकी कृपा हमलोगोंपर निरन्तर बरस रही है तथापि वे हमपर और भी विशेष कृपा करके ऐसी योग्यता प्रदान करें कि हम शुद्ध अन्तःकरण होकर उनकी कृपाका अधिकाधिक लाभ उठा सकें और उनकी छत्रछायाका निरन्तर अनुभव कर सकें।

संत स्वयं भगवान् हैं, सन्त भगवान्‌से भी बड़े हैं। बोलो संत भगवान्‌की जय!

नाम-प्रेम

पापनतें पीन अति विषै लवलीन निसि-
दिवस मलीन फँस्यौ जगतके जालमैं।
निजकृत भोग कीधौं संसृत कुरोग कीधौं,
लिख्यौ ना विरंचि ही भलाई कछु भालमैं॥
आतु मन! धीर भजु सीय-रघुवीर जातें,
मिटै भव-पीर न तो जरादुःख-ज्वालमैं।
मुनिन विचार कीन्हो बेद-अनुसार कह्यौ,
नाम ही अधार 'अमरेस' कलि-कालमैं॥१॥

नामको प्रताप कलि-दाप नहिं ब्यापै हिय,
छूटत हैं पाप तेज बढ़त है तनको।
नाम जपै आनन जो गुन सुनै काननतें,
मानत है बात सुख बासव-सदनको॥
तज्यौ निज धाम जप्यौ नाम आठो जाम ध्रुव,
पायौ ध्रुव-धाम फल रामके रटनको।
छोड़ झूँठो नेह कर रामतें सनेह तातें,
यहै सिख देत 'अमरेस' निज मनको॥२॥

नामहीके बल सहसानन धरा धरत,
नाम-बल रचै चतुरानन जगतको।
नामहीके बल सिव संभुको प्रभाव सब,
नाम ही अधार एक केवल भगतको॥
नामहीके आस जन मेटै भव-त्रास सब,
नाम-बल होतो न तो रूपकों लखत को।
नामकी रटन निसि-दिन 'अमरेस' करु,
नामको बिसारि कल घावत अनत को॥३॥

—अमरेस

CC-O. Jangamwadi Math Collection. Varanasi. Digitized By Siddhanta eGangotri Gyaan Kosha

संतवाणी

(सङ्कलित)

[पूर्वप्रकाशितसे आगे]

अहा ! वह कैसा सुखी होगा जो प्रभुको सदा समीप और अनुकूल देख पाता है ।

सच्चा एकान्त कब हो ? जब भगवान्‌से शून्य जीवनसे परे हो जाओ ।

संसार क्या है ? जो ईश्वरसे तुम्हें परे रक्खे ।

अधम कौन है ? जो ईश्वरके मार्गका अनुसरण नहीं करता ।

किसका संग किया जाय ? जिसमें 'तू-मैं' का भाव नहीं ?

निन्द्य जीवनसे वैर बाँधकर ईश्वरके मित्र बनो । ईश्वरसे वैर बाँधकर निन्द्य जीवनसे प्रीति न करना ।

एक छोटे-से जीवको भी अपनेसे नीचा मत समझो । बाहरी दुनियाको देखो भी तो ऊपर-ही-ऊपरसे । भीतरी आँखोंको तो उस प्रभुकी ओर हा लगाये रहो ।

आगे-पीछेका विचार छोड़ो । जो हो गया है और जो होगा उसकी चिन्ता न करो । वर्तमानमें प्रभुके भजनमें लगे रहो ।

यदि तुमने ईश्वरको पहचान लिया है तो तुम्हारे लिये एक वही मित्र काफी है । यदि तुमने उसको नहीं पहचाना है तो उसे पहचाननेवालोंसे मित्रता करो ।

हृदय कब सुखी होता है ? जब हृदयमें प्रभु आ विराजते हैं ।

जिसपर ईश्वरकी कृपा होती है, सांसारिक सुखोंका उसीका अभाव रहता है ।

संतोंका एक ही लक्ष्य होता है—भगवान् । किसी भी हालतमें उनका मन भगवान्‌से नहीं हटता ।

जन्मके पहले तू ईश्वरको जितना प्यारा था उतना ही मृत्युपर्यन्त बना रहे, ऐसा आचरण कर ।

अपने निर्वाहके लिये जो चिन्ता अथवा प्रपञ्च नहीं करता वही सच्चा विश्वासी है ।

अहंभावको छोड़कर विपत्तिको भी सम्पत्ति मानना ही सच्चा संतोष है ।

उच्च और पवित्र भावना एक ऐसी अद्‌भुत वस्तु है जो मनुष्यके मनमें आकर भी स्थिर नहीं रहती । उसका तो मनुष्यपर बहुत प्रेम है, किन्तु मनुष्यको उसपर प्रीति हो तब न ?

जिसका मन पवित्र नहीं उसका कोई काम पवित्र नहीं होता ।

इस नाशवान् संसारमें जो आसक्त नहीं है वही सच्चा ऋषि है । तल्लीन होकर ईश्वरके गुण गाना, मत्त होकर प्रभुके संगीत सुनना और प्रभुकी अधीनता मानकर काम करना ही ऋषिका धर्म है ।

जो ईश्वरमें लीन रहता है वही सच्चा संत है ।

अपना भार दूसरेपर न लादना और बिना संकोच दान करना बड़ी दिलेरीका काम है ।

ईश्वरमें निमग्न होना, भावावेशमें अपनेपनका नाश करना है ।

वास्तविक साक्षात्कारमें एक ईश्वरमें ही स्थिति होनेके कारण अहंता और ममताका नाश हो जाता है। सो हालतमें तुम अपने शरीर और जीवको नहीं देख पाओगे ।

सारी रात बिना नींदके प्रभुका स्मरण करनेवाला और दूसरे यात्रियोंके उठनेके पहले ही मंजिल तय कर लेनेवाला मनुष्य ही सच्चा प्रभुभक्त और सत्पुरुष है।

जहाँ ईश्वरकी चर्चा होती है, वही स्वर्ग है।

जहाँ विषयोंकी चर्चा होती है, वही नरक है।

CC-O. Jangamwadi Math Collection, Varanasi.Digitized By Siddhanta eGangotri Gyaan Kosha

हे प्रभो ! तेरे सिवा मेरा कोई नहीं, तू मेरा है तो फिर सब कुछ मेरा है ।

हे प्रभो ! मैं तो तुम्हींको चाहता हूँ और कुछ भी नहीं । तुम महान्-से-महान् हो, परम कृपालु हो; मुझे तुम्हींसे शान्ति मिलेगी । मुझे अपनेसे जरा भी अलग न करना, मेरे सामने अपने सिवा और किसी-को न आने देना ।

ईश्वरकी कृपाके बिना मनुष्यके प्रयत्नसे कुछ भी नहीं मिल सकता ।

ईश्वरके गुणोंका अपनेमें आरोप करनेवाला योगी अधम है ।

अन्तःकरणमें एक भण्डार है, उस भण्डारमें एक रत्न है, वह रत्न है प्रभु-प्रेम । इस रत्नको पानेवाला ही ऋषि है ।

मनुष्य ज्यों-ज्यों संसारी परदोंसे ढकता जाता है त्यों-ही-त्यों वह प्रभुकी पूजा और साधना छोड़ता जाता है ।

जो ईश्वरको जानता है वह ईश्वरको छोड़कर और किसी बातकी चर्चा ही नहीं करता ।

संत वही है जिसे कोई भी विषय मलिन नहीं कर पाता, बल्कि मलिनता भी जिसे छूकर पवित्र हो जाती है ।

ये सब वाद-विवाद, शब्दाडम्बर और अहंता-ममता तो परदेके बाहरकी बातें हैं । परदेके भीतर तो नीरवता, स्थिरता, शान्ति और आनन्द व्याप्त है ।

साधनाके लिये जो कुछ करना पड़े, सब करना । परन्तु उसमें प्रभुकृपाका ही प्रताप समझना, अपना पुरुषार्थ नहीं ।

पीड़ाकी आग तो उसीको सता सकती है जो ईश्वरको नहीं पहचानता । ईश्वरको जाननेवाला तो धधकती हुई आगको भी ठंढी और सुखदायक जान पाता है ।

जो ईश्वरके नजदीक आ गया उसे किस बातकी कमी ? सभी पदार्थ और सारी सम्पत्ति उसीकी है । क्योंकि उसका वह परम प्रिय सखा सर्वव्यापी और सारी सम्पत्तिका स्वामी है ।

जो अपना परिचय ज्ञानी कहकर देता है वह ज्ञानी नहीं है । जो यह कहता है कि मैं उसे नहीं जानता, वही ज्ञानी है ।

सारी दुनिया तुझे अपना ऐश्वर्य और स्वामित्व भी सौंप दे तो तू फूल न जाना और सारी दुनियाकी गरीबी भी तेरे हिस्सेमें आ जाय तो उससे नाराज न होना । चाहे जैसी हालत हो, उस एक प्रभुका काम बजानेका ध्यान रखना ।

या तो जैसे बाहरसे दिखाते हो वैसे ही भीतरसे बनो, नहीं तो जैसे भीतर हो वैसे ही बाहरसे दिखाओ ।

प्रभुमें ही सब लोगोंकी स्थिति और गति देख सकनेपर ही पक्के पायेपर प्रभु-दर्शन हुए जानना ।

धर्मकी भूख बादलके समान है । जहाँ वह बराबर जमी और चातककी-सी आतुरताकी गर्मी बढ़ी कि तुरन्त ईश्वरकी कृपाका अमृत बरसने लगा ।

तीन बातें ध्यान देने लायक हैं—(१) जब कभी किसी बुरे आदमीसे काम पड़ जाय तो उसके नीच स्वभावको अपने भले स्वभावसे ढक लेना, इससे स्वयं तुम्हें संतोष होगा; (२) जब कभी कोई तुम्हें दान दे तो पहले कृतज्ञ होना उस प्रभुका, उसके बाद उस उदारहृदय दाताको धन्यवाद देना; (३) जब कभी विपत्ति आ पड़े तो तुरन्त

CC-O. Jangamwadi Math Collection, Varanasi.Digitized By Siddhanta eGangotri Gyaan Kosha

विनीत भावसे उस विपत्तिको सहनेकी शक्तिके लिये प्रभुसे प्रार्थना करना।

इन असंख्य तारों और नभमण्डलके सिरजनहार-की नज़र तू जहाँ कहीं होगा वहीं रहेगी, ऐसा विचारकर सदा-सर्वदा सावधान और पवित्र रहना।

किन-किन बातोंसे ईश्वरकी प्राप्ति होती है? गूँगे, बहरे और अन्धेपनसे। प्रभुके सिवा न कुछ बोलो, न सुनो और न देखो।

मनुष्यका सच्चा कर्तव्य क्या है? ईश्वरके सिवा किसी दूसरी चीजसे प्रीति न जोड़ना।

जो यह जानते हैं कि ईश्वर हमारा हर एक काम देखता है, वे ही बुरा काम करनेसे डर सकते हैं।

ईश्वरके भजन-पूजनमें जो दुनियाकी सारी चीजों-को भूल जाते हैं उन्हें सब चीजोंमें ईश्वर-ही-ईश्वर दिखायी पड़ता है।

सभी हालतोंमें प्रभु और प्रभुभक्तोंका दास होकर रहना ही अनन्य और एकनिष्ठ भक्ति करना है।

भीतरसे प्रभुकी गाढ़ भक्ति करना, परन्तु बाहर उसे प्रसिद्ध न होने देना साधुताका मुख्य चिह्न है।

ईश्वरकी उपासनामें मनुष्य ज्यों-ज्यों डूबता जाता है, त्यों-त्यों प्रभुदर्शनके लिये उसकी आतुरता बढ़ती जाती है; यदि एक पलके लिये भी उसे साक्षात्कार हो जाता है तो वह उस स्थितिकी इच्छामें अधिकाधिक लीन हो जाता है।

विशुद्ध प्रभुप्रेम जगत्‌में एक दुर्लभ पदार्थ है। मनमेंसे कपटबुद्धिको दूर करनेका जब मैंने प्रबल प्रयत्न किया, तब उस प्रभुने अनेक सद्‌गुणोंके रूपमें आकर मेरे हृदयपर अधिकार कर लिया।

जो मनकी मलिनतासे रहित, दुनियाके जंजालोंसे मुक्त और लौकिक तृष्णासे विमुख है, वही सच्चा संत है।

संत ईश्वरपरायणताकी ऊँची अवस्थामें अपार सुखशान्ति भोगते हैं। वे संसारसे दूर भागे हुए होते हैं। वे न किसी चीजके मालिक होते हैं और न किसी चीजके गुलाम ही।

जो न तो दुनियाकी किसी चीजपर अपना बन्धन ही रखते और न खुद किसी बन्धनमें बँधते हैं, वे ही संत हैं।

सच्चे संतका धर्म बाहरी आचार और पण्डिताई दिखानेमें नहीं है। उनका धर्म है पवित्रचरित्र होकर ईश्वरका अनुसरण करना जो बाहरी दिखावे और ज्ञानकी बातें रट लेनेसे नहीं मिल जाता।

मुक्त रहना, वीर बनना और बाहरी सुख-वैभव-से अलग रहना, ईश्वरको पानेके लिये पशुवृत्तियोंकी गुलामी छोड़ देना—यह सच्चे संतका स्वभाव है। इस उत्तम स्वभावसे संसारकी मित्रताको छोड़कर ईश्वरसे स्नेह जोड़नेकी शक्ति आती है।

जिनकी सदा ईश्वरकी ओर दृष्टि है और जो संसारसे विरक्त हैं वही संत हैं।

जो दुराचारियोंके अत्याचारोंसे कभी जरा भी व्यथित नहीं होते, वे ही महापुरुष हैं।

परमेश्वरके नामपर लोगोंको अपनी ओर घसीटने-वाले धर्मध्वजी बहुत-से हैं। उनसे बचकर रहना।

एक ईश्वरप्रेमीके लिये सभी स्थल मन्दिर हैं, सभी दिन पूजाके दिन हैं और सभी महीने व्रतके हैं। वह जहाँ रहता है, ईश्वरके साथ रहता है।

'उस' के अस्तित्वका ज्ञान होते ही मैंने अपने अस्तित्वकी ओर देखा, तो वहाँ भी मुझे उसीका अस्तित्व दिखायी दिया।

CC-O. Jangamwadi Math Collection, Varanasi.Digitized By Siddhanta eGangotri Gyaan Kosha

प्रभु अपने प्रेमियोंको ऐसी जगह रखता है जहाँ साधारण लोग पहुँच ही नहीं पाते। जो लोग उस जगह पहुँच गये हैं उनको जनसाधारण पहचान ही नहीं सकते कि वे प्रभु-प्रेमी हैं। जब कभी मैंने उस प्रभुके सौन्दर्यकी बात लोगोंसे कही तो उन्होंने मुझे पागल बतलाया।

जिस किसीने साधु पुरुषोंका सहवास किया है वही ईश्वरको पा सका है।

हे प्रभो! तुम जब मेरा सदा स्मरण रखते हो, तो मेरे आखिरी साँसतकके हर एक साँसके साथ तुम्हारा नाम रहे, मन भी सदा तुम्हारे स्मरणमें लगा रहे और तन और जीवन भी तुम्हारा अनुसरण करते रहें।

हे प्रभो! तुमने मुझे अपने लिये ही रचा है और तुम्हारे लिये ही मैं जनमा हूँ। कृपाकर अपनी रची हुई किसी भी वस्तुके प्रति मेरे मनमें मोह न उत्पन्न होने देना।

मनुष्य ज्यों ही यह मानने लगता है कि मैं कुछ तो जानने लगा, तभीसे उसके ज्ञानके द्वार बंद हो जाते हैं।

ईश्वरको पानेके लिये जिसका हृदय तरस रहा है उसीका जन्म धन्य है; कारण, उसका सर्वस्व तो उस ईश्वरमें समाया रहता है।

अगर तुम दुनियाकी खोजमें जाओगे, तो दुनिया तुमपर चढ़ बैठेगी, उससे विमुख होओगे तो उसे पार कर सकोगे।

संत वह है जिसे आज और कल किसी दिनकी परवा नहीं, जो अपने प्रभुके सम्बन्धके सामने लोक और परलोक दोनोंको तुच्छ समझता है।

बिना ईश्वरका नाम लिये कोई भी बात विचारने अथवा करनेसे बहुत बड़ी विपत्तिका सामना करना पड़ता है।

साधुओंका समागम करनेसे प्रभुप्रेमरूपी सुन्दर बादल उमड़ेंगे और उनसे ईश्वर-अनुग्रहका स्वच्छ जल बरसेगा, किन्तु जब तुम उस प्रभुका ही समागम करने लग जाओगे तब तो उन बादलोंसे प्रेमके अमृतकी वर्षा होने लगेगी।

जो ईश्वरकी ओर जाता है उसे वह कुछ ऐसी वस्तु दे देता है जिससे उसका अपना सब कुछ चला जाता है, और उसके बदलेमें भजन, भाव, उपासना, प्रार्थना आदि दैवी पदार्थ प्रभुकी ओरसे उसे मिलते रहते हैं।

स्वयं ईश्वर जिसका मार्गदर्शक है, उसका रास्ता अपने भरोसे ही चलनेवालेके रास्तेसे कहीं अधिक सुगम और छोटा है; क्योंकि ईश्वर अपने आश्रितको दिव्य दृष्टि प्रदान करता है, जिससे वह अपने सीधे रास्तेको सरलतासे देख लेता है।

रास्ते दो हैं—एक लम्बा, दूसरा छोटा। लम्बा रास्ता भक्तके पाससे शुरू होकर भगवान्‌के पास जाता है और छोटा रास्ता भगवान्‌के पाससे शुरू होकर भक्तके पास आता है।

जो उसे पाता है वह अपने रूपमें न रहकर उसके रूपमें समा जाता है।

मुँह बंद रक्खो। ईश्वरके सिवा दूसरी बात ही मत करो। मनमें भी ईश्वरके सिवा और किसी बातका चिन्तन न करो।

जब तुम पूरी तरहसे अपना विनाश कर लोगे तभी तुम 'पूर्ण' बनोगे।

स्वर्ग और मृत्युलोकके सारे जीवनमें किये हुए धर्मानुष्ठानोंकी अपेक्षा पलभरका पवित्र प्रभु-समागम कहीं श्रेष्ठ है।

CC-O. Jangamwadi Math Collection, Varanasi. Digitized by eGangotri Siddhanta eGangotri Gyaan Kosha

एकान्तमें प्रभुके साथ बैठनेवालेका लक्षण है संसारकी सब वस्तुओं और दूसरे सब मनुष्योंकी अपेक्षा प्रभुको ही अधिक प्यार करना।

ईश्वरके प्रेमियोंके लिये है उसका स्नेह, और पापियोंके लिये है उसकी दया।

जो छोटे-छोटे प्राणियोंसे प्रेम नहीं कर सकता वह ईश्वरसे क्या प्रेम करेगा?

जो आदमी अपने संसार और अपने जीवनको प्रभुको अर्पण नहीं कर देता वह दुनियाके इस भयानक जंगलको पार कर नहीं सकता।

पलभरका ईश्वरका सहवास हजारों वर्षोंकी साधनासे कहीं अधिक उत्तम है।

साधुओंका बाना तो बहुत पहन लेते हैं; परन्तु ईश्वर तो चाहता है मनकी शुद्धि और व्यवहारकी सात्त्विकताका बाना।

ऐसे लोगोंकी ही संगति करना जो ज्ञानाग्निसे शुद्ध होकर प्रभु-ममतारूपी अमृतसागरमें डूबे हैं!

ईश्वरका स्मरण करो तो ऐसा कि फिर दूसरी बार उसे याद ही न करना पड़े।

जो श्रोता प्रभुको पानेकी इच्छा नहीं रखता उससे बात मत करो, और जिस वक्ताको प्रभुके दर्शन नहीं हुए, तो उसकी बात मत सुनो।

सच्चे प्रभु-प्रेमी बनकर जिस किसी ओर देखोगे वहीं, ईश्वर ही दिखायी देगा। कारण, ईश्वर सर्वत्र विद्यमान है ही।

शरीर, वाणी, मन तीनों मेरे नहीं; उन्हें तो मैं ईश्वरको सौंप चुका हूँ। मेरा न लोक है न परलोक; दोनोंकी जगह है परमेश्वर।

पूरी लगनसे काम करके उसे ईश्वरको समर्पित कर देनेवाला ही सच्चा साधु है।

प्रभु-प्रेमी ही प्रभुको पाता है और जो प्रभुको पा लेता है, वह अपने-आपको भूल जाता है। उसका अहंभाव नष्ट हो जाता है।

पोथियोंके पण्डित धर्मका उपदेश दूसरोंको सुनानेमें ही लगे रहते हैं, किन्तु सच्चे साधु अपने-आपको सुनाते हैं और स्वयं उसपर आचरण करते हैं।

लोगोंके आगे रोनेकी अपेक्षा प्रभुके आगे रोओगे तो सच्चा लाभ होगा।

तुमने 'उसे' कहाँ देखा?—जहाँ मैं खुद खो गया! अपने-आपको मैं नहीं देख पाया वहाँ।

मैं नहीं कहता कि काम मत करो। काम जरूर करो; किन्तु अपनी शक्ति और सम्पत्तिके सहारे नहीं उस प्रभुकी शक्ति और सम्पत्तिके सहारे करो। वह करावे तभी करो!

साधु पुरुषो! सावधान रहना। फकीरो! फकीरी पोशाकसे ही तुम्हें उसके दर्शन नहीं हो सकेंगे। इन बाहरी साधनोंमें ही साधुता मान बैठनेसे तो हानि ही होगी।

अपने सब काम भूलकर सदा ईश्वरका स्मरण करते रहो।

क्या करनेसे जाग्रत् रहा जा सकता है? हर एक श्वासके साथ यही समझो कि बस यही अन्तिम श्वास है।

अगर उस करुणासागरकी करुणाकी एक बूँद भी तुमपर गिर जाय तो संसारके किसीसे कुछ भी माँगनेकी तुम्हें आवश्यकता नहीं रह जायगी।

इस दुनियाके काँटोंके झाड़के नीचे बैठकर प्रभु-का ध्यान करना मुझे पसंद है; किन्तु स्वर्गके कल्पतरुके नीचे बैठकर ईश्वरको भूल जाना मुझे पसंद नहीं।

CC-0. Jangamwadi Math Collection, Varanasi.Digitized By Siddhanta eGangotri Gyaan Kosha

ईश्वरके मार्गमें पहले व्याकुलता, तीव्र जिज्ञासा और पीछे निर्बलता, पश्चात्ताप, प्रभुकी महिमाका कीर्तन और परमात्म-दर्शन क्रमशः आते हैं।

पवित्र बनो। ईश्वर स्वयं पवित्र है और वह पवित्रात्मापर ही अपने प्रेमकी वृष्टि करता है।

सच्चा संत ईश्वरकी गोदमें हँसने, खेलनेवाला सुन्दर बालक है। ईश्वरकी गोदमें संत बिना किसी संकोचके खेलता-कूदता और गाता-बजाता रहता है।

अपनी प्रिय-से-प्रिय वस्तुको अपने परमप्रिय सखा परमात्माके लिये न्योछावर कर दो, यही प्रभु-प्रेमका लक्षण है।

गहरे उतरकर तुम उसकी खोज नहीं करते, इसीलिये तो उसे नहीं पा सकते।

मनुष्यने प्रभुको देखा नहीं है इसीलिये वह विषय-भोगोंके पीछे दौड़ता फिरता है। उसने उसे देख लिया होता तो वह दूसरी चीजोंके पीछे क्यों दौड़ता फिरता?

जिसने ईश्वरको पा लिया है वह दूसरोंका उपदेशक नहीं बनता। और वह ईश्वरके सिवा किसी दूसरेको अपना रक्षक, शिक्षक अथवा मार्गदर्शक नहीं बनाता।

जिस प्रकार वर्षाऋतुके आनेपर जल बरसता है, बिजली चमकती है, मेघ गर्जना करते हैं, हवा जोरसे चलने लगती है, फूल खिल उठते हैं और पक्षी आनन्दमें डूबकर कूजने लगते हैं, उसी प्रकार परमात्माके दर्शन हो जानेपर आनन्दित होकर नेत्र जलवर्षा करने लगते हैं, ओंठ मृदु हास्य करने लगते हैं, अन्तरकी कली खिल उठती है, आनन्दके झोंकेसे मस्तक हिलने लगता है, प्रतिक्षण उस प्रिय सखाके नामकी गर्जना होने लगती है और प्रेमकी मस्ती प्रभुके गुणगानमें सराबोर कर देती है।

जो मनुष्य ईश्वरके सिवा और किसी चीजमें नहीं रमता वही सच्चा संत है।

प्रभुकी पूजा करना ही सच्चा कर्त्तव्य है, उसकी खोज करना ही सच्चा रास्ता है, उस परमात्माका दर्शन होना ही एक सच्ची कथा है।

परमात्माके दर्शनमें लीन होकर उसका स्मरण करना भी भूल जाओ, यही ऊँचा-से-ऊँचा स्मरण है।

प्रभुस्मरणके लिये संसारको भूल जाओ और परलोककी बात भी मत सुनो।

सृष्टिमेंसे मनको खींचकर स्रष्टामें लगाना ही वैराग्य है। ईश्वरेतर सब चीजोंसे परे रहना ईश्वरके समीप जाना है।

सृष्टि और स्रष्टा तथा विधान और विधाताको एक समझनेमें ही पूर्णता है।

लोक-कल्याणको अपने कल्याणसे भी अधिक मानना ही सच्ची साधुता, महत्ता और उदारता है।

जिस लोक-कल्याणमें अभिमानका पुट है वह तो मोह है—त्याज्य है।

इस समय तुम्हें जो क्षण प्राप्त है वही तुम्हारा सबसे बढ़कर कीमती धन है। आध्यात्मिक जगत्में काल नामकी वस्तु ही नहीं है, इसीलिये भूत और भविष्य भी नहीं है।

जिसका मन खान-पान और गहने-कपड़ेमें ही बसा है उसकी स्थिति पशुसे भी गयी बीती है।

ईश्वर भीतरकी छोटी-से-छोटी बातको भी देख रहा है इस बातको एक क्षण भी न भूलो।

संसारके सारे पदार्थोंसे मुँह मोड़कर एकमात्र

CC-0. Mumukshu Bhawan Varanasi Collection. Digitized By Siddhanta eGangotri Gyaan Kosha

प्रभुकी ओर लग जाओ। इस दुनियाको आज नहीं तो कल छाड़ना ही है।

जिसके मनमें कामवासना प्रबल हो उसके लिये विवाह कर लेना ही उचित है। ऐसा करनेसे वह दूसरे पापों और सङ्कटोंसे बच जाता है। मेरी भी नज़रमें अगर दीवार और औरत एक-सी न लगती होती; तो मैंने भी विवाह कर लिया होता।

ईश्वर अपने भक्तसे बार-बार कहता है कि तू दुनियासे विमुख हो जा और मेरी ओर आ। और कुछ चाहे जितना करता रह, पर याद रख, बिना मेरी ओर आये तुझे सच्ची शान्ति और सुख मिलनेका ही नहीं। इसीलिये पूछता हूँ कबतक तू मुझसे भागता फिरेगा? कबतक मुझसे विमुख रहेगा?

भाग्यशाली कौन? जो ईश्वरकी भक्ति करके उसके प्रेमका स्वाद चखकर इस लोक और परलोकमें शान्ति पाता है।

सावधान रहना, जो आदमी तुम्हारे आगे दूसरोंकी निन्दा करता है, वह दूसरोंके आगे तुम्हारी निन्दा अवश्य करता होगा। ऐसे आदमीकी बातोंमें मत फँसना, नहीं तो बड़ी भारी विपत्तिका सामना करना होगा।

सदा प्रभुसे डरकर चलना और भूलकर भी किसीका अहित न चाहना, न करना।

जो ईश्वर-प्रेमी हो गया वह विषय-प्रेमी नहीं रह सकता। और जो विषयोंमें आसक्त है वह ईश्वर-प्रेमी हो कैसे सकेगा?

पहनने-ओढ़नेमें सादगीका खयाल रखना। शौकीनीकी पोशाक और आडम्बरसे परे ही रहना।

सदा सत्पुरुषोंकी सङ्गतिमें रहना।

सावधान! परस्त्रीकी ओर कभी दृष्टिपात भी न करना।

दिवसका पहला और आखिरी प्रहर प्रभुके गुण-गान, पठन और गुण-श्रवणहीमें बिताना।

ईश्वरोपासनाको परम कर्त्तव्य मानकर उसीमें लो रहना।

साधनाके लिये निर्जनताका आश्रय बहुत ही उत्तम है।

सब बातोंको छोड़कर अपने एकमात्र परम मित्र परमात्मामें लीन होना ही योगकी ऊँची अवस्था है।

जो वस्तु—जो स्थिति तुम्हें ईश्वरसे दूर रखती है उससे तुम स्वयं दूर रहो, यही निवृत्ति है।

सांसारिक सम्पत्ति छोड़कर परमात्मामें समायी हुई सच्ची शान्ति पाना ही सच्चा वैराग्य है। अध्यात्म-ज्ञानकी प्राप्ति करना ही सच्चा विलास है।

भक्त ज्यों ही सर्वभावसे प्रभुका आश्रय लेता है, त्यों ही परमेश्वर उसकी रक्षा, उसका योग-क्षेम अपने हाथमें ले लेता है।

जिसकी दृष्टिमें जन्म और मरण समान हैं वही सच्चा साधु है।

लोगोंकी नज़रमें जिसका दरजा ऊँचा हो गया है, समझ लो वह बहुत ही हलका मनुष्य है।

जिस प्रभु-प्रेमीको दुनियाके लोग नाचीज, पागल और बेसमझ समझते हैं, वह सबसे ऊँचा है। दुनियावी तराजूसे यह तराजू न्यारा है।

जो मनुष्य विपत्तिमें भी अपने ऊपर ईश्वरकी कृपाको देख सकता है वह कभी मृत्युकष्टके अधीन नहीं हो सकता।

ईश्वरकी सेवासे शरीरमें और श्रद्धासे प्राणोंमें ज्योति प्रकट होती है।

जो कुछ भी तुम्हारा है उसका त्याग करो और 'वह' जैसी आज्ञा दे उसका पालन करो।

ईश्वरका भय मनका दीपक है। इस दीपकके प्रकाशसे मनुष्य अपने गुण-दोष भलीभाँति देख सकता है।

दूसरोंसे लेनेकी अपेक्षा देनेमें जिसे अधिक सुख नहीं मालूम होता वह सच्चा संत नहीं हो सकता।

CC-O. Jangamwadi Math Collection. Varanasi.Digitized By Siddhanta eGangotri Gyaan Kosha

कामकी बात

(लेखक—शान्त)

जिज्ञासु—महाराज ! कोई ऐसा उपाय बताइये कि मेरा हृदय शुद्ध हो जाय, मेरे सब दोष मिट जायँ, और मैं निरन्तर भगवान्‌के भजनमें लगा रहूँ ।

महात्मा—भैया ! हृदय शुद्ध होना, दोषोंका मिटना और भजनका होना ये तीन बातें नहीं हैं । जितना भजन होता है उतने ही दोष मिटते हैं और उतना ही हृदय शुद्ध होता है, फिर तो अधिकाधिक भजन बढ़ने लगता है । तुम इनका उपाय पूछते हो ! पर मैं तुमसे ही पूछता हूँ, क्या तुम्हें दोष दोषरूपसे मालूम पड़ते हैं ?

जिज्ञासु—भगवन् ! शास्त्रोंमें जिन्हें दोष बताया है, संतलोग जिन्हें दोष कहते हैं । जैसे झूठ बोलना, क्रोध करना, हिंसा करना, आदि-आदि इन्हें तो मैं दोषरूपसे जानता ही हूँ, फिर भी वही काम कर बैठता हूँ ।

महात्मा—भैया ! जानना दो प्रकारका होता है, एक तो ऊपर-ऊपरका और दूसरा आन्तरिक । हम दूसरोंसे सुनकर देखादेखी जो कुछ जानते हैं वह केवल ऊपर-ऊपरका ज्ञान है । देखो न सभी जानते हैं कि झूठ बोलना दोष है परन्तु झूठ बोलते हैं । इसका कारण क्या है ? कारण यह है कि वे ऊपर-ऊपरसे तो 'झूठ बोलना पाप है, झूठ बोलनेसे हानि है' ऐसी बातें कहते-सुनते हैं, परन्तु हृदयसे झूठपर आस्था रखते हैं । कोई मामला सामने आया तो ऐसा विश्वास कर लेते हैं कि झूठ बोलनेसे हमारा लाभ होगा और सच बोलनेसे हानि । यदि उनके हृदयमें सत्यकी महिमा बैठ गयी होती तो वे सत्यसे ही लाभकी आशा रखते, असत्यसे हानि-ही-हानि समझते । परन्तु बात ठीक उलटी है । केवल वाणीसे कहने और कानसे सुननेका नाम दोषको दोष जानना नहीं है ।

मान लो तुम यहाँ छप्परके नीचे बैठे हो । अब यदि ऊपरसे एक साँप तुम्हारी गोदमें गिरे तो तुम किसीसे पूछने जाओगे या सोच-विचार करोगे कि इसे क्या करूँ ? तुम दोनोंमेंसे एक काम भी नहीं करोगे । एक क्षणका विलम्ब किये बिना उसे अपनी गोदसे झटककर फेंक दोगे । ऐसा क्यों होगा ? इसका एक ही उत्तर है, तुम जानते हो कि साँप मुझे काट खायगा, साँपसे मेरी हानि है । ऐसे ही झूठ बोलने आदि दोषोंके सम्बन्धमें भी समझना चाहिये । यदि यह ज्ञान हो जाय, यह धारणा दृढ़ हो जाय कि ये दोष हैं, इनसे मेरे स्वार्थकी हानि है, इनके फलस्वरूप मुझे नरकमें जाना पड़ेगा, परमात्मा अप्रसन्न होंगे तो जान-बूझकर एक क्षणके लिये भी दोषोंको नहीं अपनाओगे। यदि अनजानमें कभी दोष आ जायँगे तो तुम्हें बड़ा दुःख होगा, पश्चात्ताप होगा और फिर कभी न आवें इसके लिये सावधान हो जाओगे । इसलिये दोषोंको मिटानेका यह उपाय है कि उन्हें दोषरूपसे पहचाना जाय । यह निश्चय किया जाय कि इनसे हमारी हानि-ही-हानि है, वास्तवमें हम दोषोंको दोष न जानकर, उन्हें न पहचानकर उनमें आसक्त हो गये हैं और बाहर

CC-0. Jangamwadi Math Collection. Varanasi.Digitized by Siddhanta eGangotri Gyaan Kosha

नहीं तो भीतर-ही-भीतर उन्हें अपनाये हुए हैं। उन्हें पहचानो और छोड़ो। सचाईके साथ छोड़ते ही वे भग जायँगे और फिर कभी नहीं आयँगे।

जिज्ञासु—महाराज! दोषोंका स्वरूप क्या है, और उनकी आत्यन्तिक निवृत्ति कैसे होती है?

महात्मा—आत्माको, भगवान्‌को भूलकर छोड़कर और कहीं दृष्टिका जाना, किसी दूसरी सत्ताका प्रतीत होना और प्रतीत करानेवाली वृत्तिका रहना ही दोषका मूलस्वरूप है। हम जहाँ जितना अधिक परमात्मासे दूर रहते हैं, वहाँ उतना ही अधिक दोष है। व्यवहारमें दोष और गुणकी परिभाषा अपेक्षासे ही होती है। जो काम करते हुए हम अन्तर्मुख होते हैं, भगवान्‌की ओर बढ़ते हैं वह गुण है और जिस कामको करते हुए हम परमात्मासे दूर होते हैं वह दोष है। जप, तप, पूजा, पाठ, ध्यान, स्तोत्र, भगवान्‌को याद दिलाते हैं इसलिये वे गुण हैं। काम, क्रोध, लोभ, प्रमाद, आलस्य आदि दुर्गुण परमात्माको भुलवा देनेवाले हैं इसलिये वे दोष हैं। भगवान्‌ने, संतोंने, शास्त्रोंने जिसे गुण कहा है वे गुण हैं क्योंकि उनके साथ भगवान्‌का सम्बन्ध है और उनको अपनानेसे भगवान्‌की स्मृति बढ़ती है। अपनी स्वतन्त्र प्रवृत्तिसे अपनी बुद्धिसे गुण समझकर जो काम किया जायगा उसमें अभिमान हो सकता है, भ्रम हो सकता है और इसीसे वह भगवान्‌के सम्बन्धसे शून्य भी हो सकता है। सम्बन्ध न होनेके कारण वह हमें भगवान्‌का स्मरण नहीं करायेगा और यही उसके दोष होनेका कारण है। एक स्थितिमें शास्त्रविरुद्ध लोगोंको दुःख देनेवाली क्रिया और उसके संकल्प दोष हैं तो दूसरी स्थितिमें पुण्यकी क्रिया और उसके संकल्प भी दोष हैं। क्योंकि संसारके सम्बन्धमें कोई संकल्प न करके भगवान्‌का स्मरण करते रहना ही सर्वोत्तम है। एक स्थिति ऐसी भी आती है जब स्मरण करनेवाला और स्मरण करनेका विषय अलग नहीं रह जाता। उस समय स्मरणक्रियाका बोध होना भी दोष ही है। संक्षेपसे कहें तो यही कहना होगा कि परमात्माके अतिरिक्त जो कुछ देखा-सुना, सोचा-समझा जाता है वह सब दोष है और एक-न-एक दिन उस सबका परित्याग करना ही होगा।

अब प्रश्न यह है कि दोषकी आत्यन्तिक निवृत्ति कैसे हो, इसका ठीक-ठीक उत्तर तो यही है कि आत्मतत्त्वका अपरोक्ष साक्षात्कार हुए बिना, जिसमें कि स्वसत्ताके अतिरिक्त और दूसरी कोई सत्ता ही नहीं रहती अथवा उस भगवत्प्रेमके बिना, जिसमें केवल प्रेम-ही-प्रेम, भगवान्-ही-भगवान् रहते हैं, दोषोंकी आत्यन्तिक निवृत्ति हो ही नहीं सकती। बीजरूपसे, संस्काररूपसे अथवा कारणरूपसे वे कहीं-न-कहीं छिपे ही रहेंगे, इसलिये उस तत्त्वज्ञान अथवा भगवत्प्रेमको प्राप्त करनेकी ही प्राणपणसे चेष्टा करनी चाहिये, जिससे कि सम्पूर्ण दोषोंकी सर्वदाके लिये आत्यन्तिक निवृत्ति हो जाय। जबतक वह स्थिति प्राप्त नहीं होती तबतक यथाशक्ति दोषोंके संकल्प और विचारोंको दबाते हुए, उनके दोषत्वका चिन्तन करते हुए, संतोंके बतलाये हुए पवित्र कर्म जप-तप आदि और पवित्र भावना सर्वभूतहित भगवत्स्मरण आदि करते रहना चाहिये। धीरे-धीरे वह दिन भी आयेगा जब सब दोष नष्ट हो जायँगे।

जिज्ञासु—भगवन्! दोषोंकी आत्यन्तिक निवृत्ति तो तत्त्वज्ञान अथवा परमप्रेम प्राप्त होनेपर होगी,

CC-0. Jangamwadi Math Collection. Varanasi. Digitized By Siddhanta eGangotri Gyaan

यह बात समझमें आ गयी, परन्तु उसका प्राप्त होना अपने वशकी बात नहीं है, भगवत्कृपासे ही हो सकता है। व्यवहारमें जो कई बार स्थूल पाप बन जाते हैं उनकी निवृत्ति कैसे हो ? जैसे क्रोध ही है, तनिक-तनिक-सी बातपर आ जाता है, इसे कैसे दबाया जाय ?

महात्मा—भैया ! सच्ची बात तो यही है कि बिना भगवत्कृपाके कुछ नहीं होता, परन्तु भगवत्कृपाका अनुभव करनेके लिये भी तो अपनी ओरसे चेष्टा होनी चाहिये। यह चेष्टा भी उनकी कृपासे होती है। तुम क्रोधकी बात कहते हो तो सुनो, कुछ क्रोधकी ही चर्चा की जाय। पहले क्रोधका निदान जानना चाहिये, क्रोध क्यों होता है ? जब हमारे मनमें किसी वस्तुकी कामना रहती है, किसी वस्तुकी लालच रहती है तभी क्रोध होता है। काम और तृष्णा ये क्रोधके मा-बाप हैं। सम्मान, स्थिति, धन आदि वस्तुओंको पानेकी इच्छा हो और वे न मिलें, कम मिलें तब क्रोध आता है जो उनके मिलनेमें अड़चन डालता है उसपर। चाहे बाहरसे न जान पड़े परन्तु सोचनेपर मालूम होगा कि बिना कामनाके क्रोध आता ही नहीं। जिसकी कामना जितनी शिथिल होगी उसे उतना ही कम क्रोध आयगा और कामनाएँ होती हैं आत्माके अतिरिक्त भगवान्‌के अतिरिक्त और वस्तु दीखनेसे, और यह दीखना होता है अज्ञानसे। इस प्रकार अज्ञानसे काम और कामसे क्रोध होता है। जड़ मिट जाय तब तो शाखा-पल्लवकी कोई चर्चा ही न रहे, परन्तु जबतक जड़ नहीं मिटती तबतक व्यवहारमें क्रोध न आवे इसके लिये कुछ नियम बनाने चाहिये।

१—ऐसी कोई इच्छा ही न की जाय जिसके भंग हो जानेपर क्रोध आनेकी सम्भावना हो।

२—जो होता है, भगवान्‌की इच्छा अथवा प्रारब्धसे होता है, भगवान्‌की इच्छा सर्वथा मङ्गलमयी है, प्रारब्धके अनुसार कर्मोंका फल भोगना अनिवार्य है ऐसी भावना करके सांसारिक हर्ष-विषादके निमित्तोंसे प्रभावित न होना।

३—क्रोधका निमित्त आनेपर मौन लेकर राम-राम जपने लगना या वहाँसे हटकर कीर्तन करने लगना।

४—मुँह, हाथ, पैर, आँख धोकर थोड़ा ठंढा जल पी लेना, कुल्ले करना।

५—किसी दूसरे काममें लग जाना।

६—क्रोध आ जानेपर यथाशक्ति उसे दबा लेने और प्रकट न होने देनेकी चेष्टा तथा प्रकट हो जानेपर हार्दिक पश्चात्ताप।

७—क्रोधके दोषोंका चिन्तन। क्रोध आगके समान है, पहले जहाँ पैदा होता है उसीको जलाता है पीछे दूसरेको स्पर्श करता है इत्यादि।

८—क्रोध आनेपर प्रायश्चित्त करना। उपवास, रोजकी अपेक्षा दस-पाँच मालाओंका अधिक जप, किसी दूरके देवालयमें पैदल जाकर भगवान्‌का दर्शन इत्यादि परिस्थितिके अनुसार।

९—प्रतिदिन प्रातःकाल उठते ही भगवान्‌के आश्रयसे यह संकल्प करना कि आज मैं अपने सामने आनेवालोंमें भगवान्‌का दर्शन करूँगा और चाहे जैसी परिस्थिति आ जाय क्रोध नहीं करूँगा।

१०—एकान्तमें आर्तस्वरसे सच्चे हृदयसे भगवान्‌से प्रार्थना करना कि हे प्रभो ! मुझे क्रोधसे बचाओ।

CC-O. Jangamwadi Math Collection, Varanasi.Digitized by Siddhanta eGangotri Gyaan Kosha

११—जिसपर क्रोध आ जाय, उसके सामने बड़ी नम्रतासे सचाईके साथ क्षमा माँगना।

१२—कम-से-कम प्रतिदिन दस मिनट इस बातका चिन्तन करना कि सबके रूपमें भगवान् ही प्रकट हैं, सबके हृदयमें भगवान् ही विराज रहे हैं। इस प्रकारकी भावनासे समत्वकी वृद्धि होगी, भगवान्‌का ध्यान होने लगेगा, राग-द्वेष कम हो जायँगे और किसीपर सहज ही क्रोध नहीं आयगा।

जिज्ञासु—भगवन्! भगवान्‌का ध्यान ठीक-ठीक नहीं लगता। वृत्तियाँ इधर-उधर संसारमें भटकने लगती हैं। ऐसा मालूम होता है कि उन्हें भगवान्‌में कुछ रस ही नहीं आता, क्या करूँ?

महात्मा—बहुत जन्मोंसे और इस जन्ममें भी संसारकी वस्तुओंमें प्रियबुद्धि हो रही है। अनेकों वस्तुओंको रमणीय समझ चुके हो और अब भी समझते हो इसीसे उनकी ओर वृत्तियाँ खिंच जाती हैं। कई बार तो ऐसा मालूम होता है कि मन यों ही ऊटपटाँग भटकता है, परन्तु ऐसी बात नहीं है। जन्म-जन्मकी आसक्ति उसके साथ लगी हुई है, वह न जाने किस जन्मके सम्बन्धीको ढूँढ़ता है और उसके पास जाता है। इसलिये भगवान्‌का ध्यान चाहनेवालोंको जगत्‌की वस्तुओंसे विरक्त होना चाहिये। ऐसा अनुभव होना चाहिये कि यह संसार एक महासमुद्र है। इसमें विषयोंका जल भरा हुआ है। ये प्राणी हमें खा जानेवाले बड़े-बड़े मगर, सूँस आदि हैं और मैं इस भयंकर जलमें डूब रहा हूँ। तैरना न जाननेवाला आदमी जैसे जलमें डूबने लगे, घबड़ा जाय, निकलनेके लिये व्याकुल हो उठे, हाथ-पैर पीटने लगे, वैसी ही दशा जब भवसागरमें डूबनेवाले प्राणीके जीवनमें भी आ जाय, वह छटपटाने लगे इससे त्राण पानेके लिये, तब इस संसारसागरकी धारामें बहती हुई किसी वस्तुके प्रति उसका राग नहीं होता। दिनोंका भूखा सिंह जितने उत्साह और शक्तिके साथ अपने सामनेके शिकारपर टूट पड़ता है उतने ही उत्साह, साहस और शक्तिके साथ वह प्राणी भगवान्‌के ध्यानका रस लेनेके लिये टूट पड़ता है, दूसरी ओर उसकी आँखें जाती ही नहीं। वास्तवमें तभी सच्चा ध्यान होता है। जबतक हमारे हृदयमें इन वस्तुओंके अच्छी होनेकी धारणा बँधी हुई है, तबतक हमारा मन पूर्णरूपसे भगवान्‌के ध्यानमें तल्लीन नहीं हो सकता। तुम जगत्‌को दुःखरूप, क्षणभङ्गुर और असत्य समझ लो। इनमें जो कुछ प्रियता, रमणीयता प्रतीत हो रही है उसे नष्ट कर डालो और केवल भगवान्‌के चिन्तनका ही रसास्वादन करनेके लिये अन्तर्मुख हो जाओ। तुम्हारे मनका भटकना बन्द हो जायगा, ध्यान होने लगेगा।

जिज्ञासु—भगवन्! ध्यान करनेके समय तो भगवान्‌का चिन्तन करना ही चाहिये, परन्तु सर्वदा ध्यान ही तो नहीं होता। व्यवहारके समय इस जगत्‌पर किस प्रकार दृष्टि डाली जाय?

महात्मा—भैया! तुमने कहा कि ध्यान सर्वदा नहीं हो सकता, यह कहना ठीक नहीं है। ध्यान सर्वदा हो सकता है और ऐसा हो सकता है कि उसमें 'सर्वदा' का ही लोप हो जाय। परन्तु यदि व्यवहारमें जाना ही पड़े तो

CC-O. Jangamwadi Math Collection, Varanasi.Digitized By Siddhanta eGangotri Gyaan Kosha

भगवान्‌को साथ लेकर ही जाना चाहिये। किसीसे बात करनी हो तो इतनी कोमलतासे करो मानो भगवान्‌से ही बात कर रहे हो। तुम अपनी युक्तियों और वक्तृत्वकलाकी ओर दृष्टि मत रक्खो। यह भी मत देखो कि तुम्हारी बातका उसपर क्या असर पड़ रहा है परन्तु यह अवश्य देखते रहो कि तुम भगवान्‌के कितने निकट होकर बोल रहे हो। तुम्हारी बातोंकी सुन्दरता मधुर होनेमें या दूसरोंको मोहित करनेमें नहीं है उसकी सच्ची सुन्दरता है भगवान्‌का स्पर्श करते हुए निकलनेमें। मैं साक्षात् भगवान्‌से ही बात कर रहा हूँ अथवा जिससे बात कर रहा हूँ उसके हृदयमें भगवान् हैं यह बात ध्यानमें रहनी चाहिये। एकान्तमें भी भगवान्‌की मधुर सन्निधिका, उनके कोमल करोंके सुखमय स्पर्शका अनुभव करते रहना चाहिये।

व्यवहारकी एक दृष्टि और है। क्या तुमने कभी कोई चित्रशाला देखी है? एक चित्रशालामें अनेकों रंग, रूप और रसके चित्र टँगे रहते हैं। कोई अत्यन्त करुणाजनक होता है, तो कोई अत्यन्त हास्यजनक, कहीं आमूल चूल शृङ्गार रहता है तो कहीं बीभत्स, कहीं शान्त तो कहीं रौद्र और भयानक। दर्शक सब चित्रोंको देखता है, सबके भाव ग्रहण करता है, सब रसोंसे मनोरञ्जन करता है, परन्तु उन चित्रोंको चित्र ही समझता है। एक क्षण उन्हें देखकर हँस सकता है या रो सकता है, परन्तु वह हँसना और रोना दोनों ही उसके मनोरञ्जन हैं और रसका अनुभव करानेवाले हैं। वह उस चित्रशालामेंसे निकलता है तो किसी चित्रको लेकर नहीं निकलता, चित्रकारकी प्रशंसा करता हुआ निकल आता है।

यह संसार भी एक चित्रशाला है। इसमें अनेकों प्रकारके दृश्य आते हैं; कोई हँसनेके, कोई रोनेके परन्तु यह हँसना और रोना दोनों ही किसीको सुखी करनेके लिये ही हैं। बुद्धिमान् दर्शक इन्हें देखकर प्रसन्न होता है, किसी भावमें आसक्त नहीं होता, और इस चित्रशालाको देखकर चित्रोंके रचयिता भगवान्‌का स्मरण करके आनन्दविभोर होता है और करुणा, बीभत्स, रौद्र, शृङ्गार सबमें एक-सा रसका अनुभव करता है। व्यवहारमें सभी वस्तुओंको भगवान्‌की बनायी हुई, भगवान्‌से सम्बद्ध और भगवान्‌की कला समझकर प्रसन्न होना चाहिये और सभी परिस्थितियोंमें उनका स्मरण करते हुए आनन्दमें ही निमग्न रहना चाहिये।

जिज्ञासु—भगवन्! व्यवहारमें न चाहनेपर भी चिन्ता हो ही जाती है और जब चिन्ता आ जाती है तब सब कुछ भूल जाता है तथा पहले कुछ भजन होता भी रहे तो बंद हो जाता है, यह चिन्ता कैसे मिटे?

महात्मा—चिन्ता किस बातकी होती है? शरीर और शरीरके सम्बन्धियोंको लेकर चिन्ताएँ आती हैं। 'अमुक वस्तु मुझे चाहिये या मेरे कुटुम्बीको चाहिये वह कैसे मिले, कहाँ मिले।' लौकिक चिन्ताका यही स्वरूप है। पारलौकिक चिन्ता अन्तःकरणको लेकर होती है। सार बात यह है कि अपने पास कुछ संग्रह होता है तो उसकी रक्षाकी चिन्ता होती है, थोड़ा हो तो और करनेकी चिन्ता होती है। उसका नाश न हो जाय इसकी चिन्ता होती है। चिन्ता छूटनेका सबसे अच्छा उपाय यह है कि अपने पास आन्तरिक और बाह्य किसी प्रकारका भी संग्रह न हो। वास्तवमें संग्रह आन्तरिक ही होता है, बाह्य नहीं। मनसे जिस वस्तुको

CC-O. Jangamwadi Math Collection. Varanasi.Digitized by Siddhanta eGangotri Gyaan Kosha

पकड़ लिया कि यह मेरी है वही बाह्य संग्रहके रूपमें बन गयी। मनसे किसी वस्तुको अपनी न माने, चाहे शरीरके आसपास बहुत-सी वस्तुएँ रक्खी हों। शरीरको भी अपना न माने और तो क्या मनको भी अपना न माने एवं आत्मा भी जिसका अंश है, जिसका अपना है, जो है उसीका वही रहने दें, उसमें भी अहंकृतिका भाव न आने दें। वास्तवमें यह शरीर, इन्द्रिय, प्राण, मन, बुद्धि, आत्मा सब-के-सब भगवान्‌के हैं। जो इनके सम्बन्धी प्रतीत होते हैं, वे भी भगवान्‌के ही हैं फिर इनके या उनके साथ अपनापन क्यों रक्खा जाय, ममता क्यों की जाय! यह ममता ही चिन्ताकी जननी है। ममता नष्ट होनेपर चिन्ता भी नष्ट हो जाती है।

क्या तुम्हें भगवान्‌पर विश्वास नहीं है? उनके देखते-देखते उनके ही अंदर जब कि सब कुछ वही हैं, कहीं कुछ अन्याय हो सकता है? तुम्हारी कोई हानि हो सकती है? तुम्हारा कोई कुछ चुरा सकता है? सोलहों आने झूठी बात है। अभी भगवान्‌पर तुम्हारा विश्वास ही नहीं हुआ। वे जो कुछ करें उसीमें सन्तुष्ट रहना चाहिये। योगक्षेमकी चिन्ता न करके निरन्तर उन्हींका चिन्तन करना चाहिये। क्या हम शरीर और शरीरके सम्बन्धियोंको इतना महत्त्व देते हैं कि उनके लिये भगवान्‌का चिन्तन छोड़ दिया जाय? यदि ऐसी बात है तो समझना चाहिये कि अभी हमारी साधनाका प्रारम्भ हो नहीं हुआ है। साधना प्रारम्भ होते ही भगवत्स्मरण और भजनमें रस आने लगता है और उसके सामने त्रिलोकीका राज्य भी तुच्छ हो जाता है। फिर चिन्ता किस बातकी, निरन्तर भजन करते चलो।

जिज्ञासु—भगवन्! भगवान्‌पर विश्वास होता है, परन्तु कभी-कभी चेष्टा करके रोकनेपर भी चिन्ताएँ आ घेरती हैं, उन्हें कैसे मिटाया जाय?

महात्मा—बस, भगवान्‌की प्रार्थना करो, सच्चे हृदयसे उन्हें अपने आपको सौंप दो, उनकी शरण हो जाओ। वे जो करें होने दो—जो करावें करो। अपनी इच्छाएँ, अभिलाषाएँ उनके चरणोंपर चढ़ा दो। देखो तो तुम्हारे सामने अनेकों वेश धारण करके वे आते हैं, तुम्हें अपनाना चाहते हैं और तुम उनकी ओरसे मुँह मोड़कर विषयों-की ओर लगे हुए हो। देखो! कितना सुन्दर मुख है, कितनी मधुर मुस्कान है, कैसी प्रेम-भरी चितवन है, कितना कोमल स्वभाव है। तुमपर दया करके अपनी लम्बी-लम्बी भुजाएँ फैलाकर तुम्हें अपने हृदयसे लगा लेना चाहते हैं। त्रिलोकीके एकमात्र स्वामी तुम्हारी बराबरीके परम हितैषी मित्र होकर निरन्तर तुम्हारे साथ रहना चाहते हैं और तुम उन्हें रखना नहीं चाहते! यह तुम्हारा कितना दुर्भाग्य है! अरे भाई! यह जीवन व्यर्थ जा रहा है, उनके चरणोंपर सिर रखकर इसे सफल करो और अपना सारा भार उनपर डाल दो, डालनेकी आवश्यकता नहीं, जीवन और भारको भी याद करनेकी आवश्यकता नहीं, तुम केवल कह दो—सच्चे हृदयसे कह दो कि 'मैं तुम्हारा हूँ', वे तुम्हें अपनाये हुए हैं, कहते ही हृदयसे लगा लेंगे। तुम उनका मधुर स्पर्श पाकर कृतकृत्य हो जाओगे।

सच्चा समर्पण होनेपर चिन्ताएँ नहीं आतीं, यदि आती हैं तो समर्पणमें कुछ कमी है अथवा भगवान्‌की ओरसे वे चिन्ताएँ आती हैं और समर्पित भक्त-

CC-0. Jangamwadi Math Collection, Varanasi.Digitized By Siddhanta eGangotri Gyaan

के मनमें वे चिन्ताके समान नहीं मालूम होतीं, उन्हें भी वह भगवत्स्वरूप ही देखता है। यदि चिन्ताएँ आती ही हैं तो पुनः-पुनः भगवान्‌को समर्पित करना चाहिये। उनसे कहना चाहिये कि 'हे प्रभो! इस सारे जगत्‌के सञ्चालक आप हैं, आप लीला-लीलामें ही इसका सञ्चालन करते हैं और ये मेरे शरीर, प्राण आदि जो कुछ हैं सब संसारके ही अन्तर्गत हैं। मेरे इन कल-पुर्जोंको और मुझे सञ्चालित करनेमें आपको कोई विशेष परिश्रम तो करना नहीं पड़ता और वास्तवमें तो आप ही इन्हें चलाते ही हैं। ऐसी स्थितिमें मेरे मनमें जो यह अहंकार हो जाता है कि मैं अपना जिम्मेवार हूँ इसको नष्ट कर दीजिये और हर तरहसे मुझे अपना लीजिये।' इस प्रकार सच्चे हृदयसे प्रार्थना करते-करते एक-न-एक दिन वे अपना ही लेंगे, फिर चिन्ताएँ नहीं होंगी। समर्पण जितना ऊँचा और सच्चा होता है चिन्ताएँ उतनी ही कम होती हैं।

जिज्ञासु—महाराज! समर्पण तो एक ही बार होता है, फिर बार-बार समर्पणके संकल्प दुहरानेकी क्या आवश्यकता है?

महात्मा—बात तो सच्ची है, समर्पण केवल एक बार होता है परन्तु समर्पण उस वस्तुका किया जाता है जो अपनी होती है, अपने अधीन होती है और जिसके बारेमें हम जानते हैं कि इसके समर्पणमें कोई अड़चन नहीं है। परन्तु यहाँ तो जो समर्पण करना है वह हमारे अधीन नहीं है। हमारी इन्द्रियाँ उच्छृङ्खल हैं, हमारा मन मनमानी करता रहता है, हमारी बुद्धि अनेकमुखी है आर हम क्या हैं इस बातका पता नहीं। फिर इनका समर्पण कैसे किया जा सकता है? यह अपने हाथमें तो है नहीं कि जब चाहा दूसरेको दे दिया। जो एक बार समर्पण होता है, सच्चा समर्पण होता है वह इनको वशमें कर लेनेके बाद होता है अथवा लेनेवाला बलात्कारसे इन्हें ले ले तब होता है। जबतक ये हमारे अधीन नहीं हैं और हम समर्पण करना चाहते हैं तबतक प्रतिदिन नहीं, प्रतिक्षण इन्हें भगवान्‌को समर्पित करते रहना होगा। जब इनके प्रति ममता हो, अहंकार हो, तभी सोचना चाहिये कि ये तो प्रभुके हैं, इन्हें मैं प्रभुको समर्पित कर चुका हूँ, फिर ये मेरे हैं, ऐसा भाव क्यों हुआ? तुरन्त उस भावको मिटा देना चाहिये। हम संसारमें सच्चा बननेका दावा करते हैं, अपनेको सत्यवादी कहलाते हैं, परन्तु भगवान्‌के सामने रोज झूठ बोलते हैं कि 'प्रभु, हम तुम्हारे हैं, हमारी सब वस्तुएँ तुम्हारी हैं।' कितनी लज्जा और दुःखकी बात है? जब अपनेपनका भाव उठे तभी अन्तस्तलमें घोर दुःख होना चाहिये और तुरन्त सब कुछ भगवान्‌के चरणोंपर चढ़ा देना चाहिये!

मान लो, तुम्हारे पास एक बदमाश घोड़ा है, उसे तुमने किसीको दान कर दिया या बेच दिया। वह घोड़ा अपने नये मालिकके घर नहीं रहता, बार-बार तुम्हारे पास भाग आता है। अब तुम्हारा कर्त्तव्य क्या है? तुम उसे अपना मानकर उसपर सवारी करोगे या आते ही उसके पास पहुँचा दोगे? तुम्हारी साधुता इसीमें है कि उस घोड़ेके साथ तनिक भी ममताका होना बेईमानी समझकर उसे तुरंत उसके नये मालिकके पास पहुँचा दो। वह जबतक तुम्हारे पास आवे, अपने नये मालिकसे हिल-मिल न जाय, तबतक बार-बार उसके पास पहुँचाते रहो। यह मन भी बदमाश घोड़ेसे कम नहीं है। समर्पण कर

CC-O. Jangamwadi Math Collection, Varanasi.Digitized By Siddhanta eGangotri Gyaan Kosha

दो इसका भगवान्‌के चरणकमलोंपर। इसे और कहीं जाने ही मत दो। भगवान्‌के चरण भी इतने रसीले हैं कि एक बार वहाँका रस जिस मनको प्राप्त हो जाता है वह फिर वहाँसे हटता ही नहीं।

जिज्ञासु—भगवन्! यह बात तो समझमें आती है कि इस बातका निरन्तर स्मरण रहना चाहिये कि मैं और यह सब संसार भगवान्‌का है परन्तु यह बात निरन्तर स्मरण रहती नहीं, भूल जाया करती है। कैसे स्मरण रक्खा जाय?

महात्मा—निरन्तर स्मरण रखना चाहिये, यह बात हृदयकी गहराईमें बैठ जाय तो स्मरणके अतिरिक्त और कुछ अच्छा ही नहीं लगेगा। वास्तवमें तो लोगोंको स्मरणकी सच्ची आवश्यकता-का अनुभव ही कम होता है। क्योंकि जिन सांसारिक पदार्थोंकी आवश्यकताका अत्यन्त अनुभव होता है उनके लिये हम प्राणपणसे चेष्टा करते हैं न? भूख लगनेपर अन्नके लिये क्या-क्या नहीं करते? प्यास लगनेपर पानीके लिये किसका दरवाजा नहीं खटखटाते? इसी प्रकार स्मरणकी आवश्यकता होनेपर हम स्मरणके लिये भी निरन्तर लगे रह सकते हैं। संसारमें जितने साधन हैं जप, तप, पूजा, पाठ, तीर्थयात्रा, सत्संग, अनेकों प्रकारके योग, यज्ञ आदि सब-के-सब भगवान्‌के स्मरणके लिये हैं। भगवान्‌का दर्शन भी भगवान्‌के स्मरणके लिये है। और तो क्या कैवल्यमोक्ष और जगत्‌के मिथ्यात्वका वर्णन भी इसीलिये है कि वृत्तियाँ जगत्‌की ओरसे सर्वथा हट जायँ और निरन्तर भगवान्‌के स्मरणमें लगी रहें। भगवान्‌का दर्शन हो जानेपर जगत्‌की कोई वस्तु अच्छी नहीं लगती। निरन्तर स्मरण होता रहता है। स्मरणके लिये योग है, स्मरणके लिये ज्ञान है, स्मरणके लिये भक्ति है। वास्तवमें भगवान्‌का स्मरण-ही-स्मरण है।

देश, काल, पात्र, शक्ति, आयु, अवस्था आदिपर विचार करके शास्त्रों और संतोंने एक मतसे यह निर्णय दिया है कि वर्तमान समयमें नामजपसे बढ़कर भगवत्स्मरणके लिये और कोई दूसरा साधन नहीं है। नामका उच्चारण हो, नामका गायन हो, नामका श्रवण और नामका अध्ययन हो। नामका ही ध्यान और नामका ही ज्ञान हो। नाम स्वयं भगवान् है, नाम स्मरणरूप है और नाम ही परम पुरुषार्थ है। आओ हम दोनों भी सच्चे हृदयसे भगवान्‌का नाम गावें। बातें बहुत हो चुकीं, सबका सार यही है—

हरे राम हरे राम राम राम हरे हरे।
हरे कृष्ण हरे कृष्ण कृष्ण कृष्ण हरे हरे॥

यही सब दोषोंका मिटना है, यही अन्तःकरणकी शुद्धि है और वास्तवमें यही भगवद्भजन है।

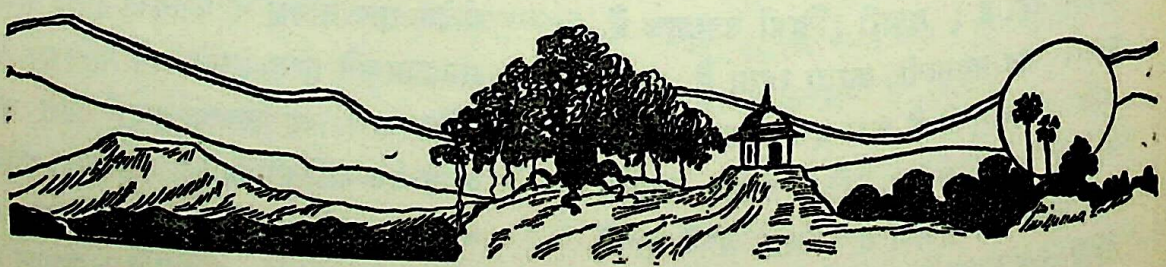

CC-O. Jangamwadi Math Collection, Varanasi.Digitized By Siddhanta eGangotri Gyaan Kosha

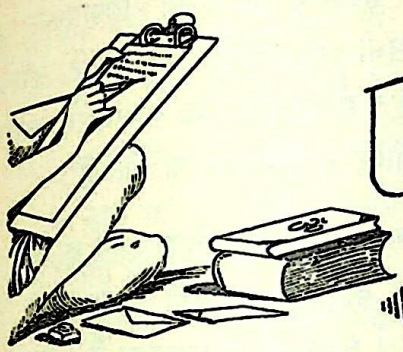

परमार्थ पत्रावली

(श्रीजयदयालजी गोयन्दकाके पत्र)

(१)

....सच्चिदानन्द परमात्मामें अनन्य प्रेम होनेके बाबत साधन पूछा सो अनन्य प्रेम तो सभी साधनोंका फल है। मुख्य प्रेम होना चाहिये। मुख्य प्रेम हो जानेपर भजन, ध्यान और सत्संगके अतिरिक्त कुछ भी अच्छा नहीं लगता। तब शीघ्र ही अनन्य प्रेम हो जाता है। दृढ़ वैराग्य होनेसे भजन, ध्यान निरन्तर अपने-हो-आप होता रहता है। वैराग्यका रहस्य जान लेनेसे ही वैराग्यकी उत्तेजना सदा बनी रहती है। और जितना ही भजन, ध्यान और सत्संग होता है उतना ही मनुष्य वैराग्यका रहस्य जानता है।

संसारमें दृढ़ वैराग्य होनेके लिये भजन, ध्यान और सत्संग ही सुगम उपाय है। इसके अतिरिक्त विचारादि भी उपाय तो हैं, परन्तु वे इतने बलवान् नहीं। हाँ, विचारादिसे भी लाभ होता है, परन्तु अन्तःकरण शुद्ध हुए विना विचार ठहरता नहीं। मनुष्य अपनी बुद्धिसे जान भी लेता है कि संसार मिथ्या और क्षणभंगुर है; परन्तु अन्तःकरण शुद्ध हुए विना राग-द्वेष, सुख-दुःख, शोक-मोह आदि हुए विना नहीं रहते। संसारकी सत्ताका अत्यन्त अभाव नहीं होता। भजन, ध्यान, सत्संग और निष्काम कर्म करनेसे तथा भगवान्‌के प्रेम, भक्ति और ज्ञानकी बातोंके पढ़ने-सुननेसे अन्तःकरण शुद्ध हो जाता है। विचारकी दृष्टिसे प्रत्यक्ष अनुमान होता है कि संसार, शरीर और भोग, ये सब क्षणभंगुर और नाशवान् हैं। देखते-देखते नाश होते जा रहे हैं। यदि मूर्खतासे कोई इन्हें सत्य भी मान ले तो सुख तो इनमें लेशमात्र भी नहीं है। मूर्खतासे यह जिसको सुख मानता है, विचारकर देखनेसे उसमेंसे दुःख और शोकके ही भण्डार निकलते हैं।

परमेश्वरके ध्यानकी स्थितिके समय भगवान्‌की शरण होकर संसारको कल्पित समझकर उसे मनसे निकालता रहे तथा उसे विना ही हुए मृगतृष्णाके जलवत् अथवा जलमें बर्फकी भाँति या स्वप्नके संसारकी तरह स्फुरणाके—संकल्पके आधारपर समझे और यह समझे कि जो संकल्प है वह भी सच्चिदानन्द ही है। सच्चिदानन्दघनका ही यह विराट्‌स्वरूप—विश्वरूप यह संसार है। जलमें बर्फकी तरह—

मया ततमिदं सर्वं जगदव्यक्तमूर्तिना।
(गीता ९।४)

मनुष्यको विचार करना चाहिये कि भजन, ध्यान और सत्संगरूपी अमृतको छोड़कर एक क्षण भी व्यर्थ क्यों बिताया जाय। आनन्दमय भगवान्‌के स्मरण विना जो समय व्यतीत होता है वही मिथ्या और व्यर्थ है। इसके रहस्यको जो समझ लेता है वह भगवच्चिन्तनकी स्थितिको एक सेकंड भी कैसे छोड़ सकता है!

CC-O. Jangamwadi Math Collection. Varanasi. Digitized By Siddhanta eGangotri Gyaan Kosha

आपने लिखा कि ध्यानकी वृत्तियाँ निरन्तर एक सरीखी रहती हुई नहीं अनुमान होतीं। सो ठीक है। सदा एक-सी वृत्ति न रहनेपर भी बहुत समयतक ध्यानमें स्थिति रहती है सो बहुत ही आनन्दकी बात है। एकान्तकी स्फुरणा होती है तो बहुत ही अच्छा है। एकान्तकी स्फुरणा तो सात्त्विकी समझी जाती है। परन्तु संसारके संगमें मनको भय भी किस बातका है? सर्वत्र एक श्रीसच्चिदानन्द ही तो पूर्ण-रूपसे विराजमान हो रहे हैं। इस प्रकार बहुत अधिक अभ्यास दृढ़ हो जानेपर तो सर्वत्र एक नारायण-ही-नारायण भासित होने लगते हैं।

पहले आपको ध्यानकी बातें लिखी थीं, उनमें ध्यान नं० २ वाली स्थिति यदि रहे तो काम करते हुए भी कोई अड़चन नहीं। स्फुरणा भी भले ही हो, कोई हानि नहीं है। संसारका अभाव और सच्चिदा-नन्दघनका भाव (होनापना) देखते रहना चाहिये, फिर कोई हर्ज नहीं। संसारका संग भले ही हो, संसारको मिथ्या समझना चाहिये। सभी जगह एक नारायण ही पूर्णरूपसे विराजमान हो रहे हैं। उनके बिना जो कुछ भी भासित होता है सो है नहीं।

सारे संसारको एक सत्-चित्-आनन्दके द्वारा व्याप्त—परिपूर्ण समझना चाहिये; जैसे बर्फका ढेला जलसे व्याप्त है इसी प्रकार आनन्दघनसे सारा संसार व्याप्त है। इस प्रकार समझता रहे तो फिर संसारका चाहे जितना संग हो, कोई हानि नहीं। भक्तिके भावसे संसारके काम करते हुए इस तरह समझना चाहिये कि जो कुछ भी है वह सब केवल भगवान्‌के संकल्पमात्रसे बना हुआ है, सारा संसार लीलामात्र है, भगवान्‌की फुलवाड़ी है। इसमें भगवान् प्रसन्न हों, उसी प्रकार लीलाकी भाँति कार्य करना चाहिये। जो कुछ भी है सब एक नारायणका संकल्पमात्र है; ऐसा समझकर जो नारायणकी राजीके अनुसार काम करता है वह इसमें लिपायमान नहीं होता। जो सभी वस्तुओंको नारायणकी समझकर अहंकारसे रहित होकर सब कुछ नारायणके लिये ही करता है, उसीपर नारायण प्रसन्न होते हैं।

इस प्रकारका भाव हो जानेपर भले ही संसारका संग होता रहे, कोई हानि नहीं। यह शरीर भी नारायणका है। काम भी नारायणका है। नारायण-की आज्ञानुसार नारायणके लिये, फल और आसक्तिको छोड़कर—कर्तापनके अभिमानसे रहित होकर जो नारायणकी इच्छानुसार करता है वह इस मिथ्या संसारके संगमें रहकर भी इससे वैसे ही लिप्त नहीं होता जैसे जलमें रहकर भी कमल जलसे अलग ही रहता है।

आपने लिखा कि ध्यान करते समय आनन्दकी भी इच्छा नहीं रहे, केवल निरन्तर ध्यान ही होता रहे ऐसी इच्छा रहती है, सो आनन्दकी इच्छा रहे, तो कोई हर्ज नहीं है। भगवान्‌के ध्यानकी तथा नामके जपकी प्रेमसहित लालसा बनी रहे तो उत्तम ही है, इसमें भगवान्‌से कुछ माँगना नहीं है।

आपने पहलेसे अब अपना शरीर कमजोर लिखा सो इसके लिये दवाकी चेष्टा करनी चाहिये। ज्ञानवान्‌के तो केवल प्रारब्ध ही रहता है। सब चेष्टा करते हैं, इसलिये आपको तो अवश्य चेष्टा करनी चाहिये। × × × × × × × × × × और भी तो सब काम किये जाते हैं। कामसे डरना नहीं चाहिये। खाने-पीनेकी चेष्टा भी तो करनी पड़ती है।

नामजप भगवान्‌के ध्यानसहित हो वह उत्तम है; केवल ध्यान हो, ध्यानमें स्फुरणा कम भी हो, तो भी नामजप साथमें रहे तो और भी उत्तम है। केवल नामका जप हो और व्यर्थ स्फुरणा न हो तो भी

CC-O. Jangamwadi Math Collection. Digitized By Siddhanta eGangotri Gyaan

कुछ अड़चन नहीं। परन्तु ध्यानके साथ नामका जप होता रहे तो बहुत ही उत्तम है।

केवल सत्-चित्-आनन्दका ध्यान हो और शरीरका भी ज्ञान न रहे, ऐसे समयमें नामका जप यदि अपने-आप ही छूट जाय तो कोई हानि नहीं। किन्तु निद्रा, आलस्य नहीं आना चाहिये।

(२)

तुमने लिखा कि मुझे चिन्ता वास्तवमें तो नहीं होनी चाहिये, परन्तु मायाका प्रभाव इतना बलिष्ठ है कि चिन्ता, राग-द्वेषादि एवं सुख-दुःख हुए विना नहीं रहते, बलात्कारसे हो जाते हैं, सो ठीक है। यह सब त्रिगुणात्मक मायाका ही कार्य है। इसका उपाय पूछा सो निष्काम प्रेम और गुप्तभावसे ध्यान-सहित निरन्तर नामका जप ही प्रधान उपाय है। गीतामें भी कहा है—

दैवी ह्येषा गुणमयी मम माया दुरत्यया।
मामेव ये प्रपद्यन्ते मायामेतां तरन्ति ते॥
(७। १४)

भाई, माया तो अति दुस्तर ही है, परन्तु भगवान्‌की शरण लेनेके बाद वह दुस्तर नहीं रह जाती। भगवत्-भजन ही उससे तरनेका एकमात्र उपाय है। भगवान्‌का आसरा लेकर भी हम यदि मायाको दुस्तर ही मानते हैं तो हमने भगवान्‌का प्रभाव ही कहाँ जाना? इसलिये भगवान्‌के नामको शरण भली प्रकार लेनी चाहिये। पीछे कोई चिन्ता नहीं। यों तो हरिके नामका प्रभाव सदा ही है, परन्तु कलियुगमें विशेष है, सो प्रकट ही है। इस समय हरिनामके विना मायासे तरना वास्तवमें कठिन है। गोस्वामी तुलसीदासजीने भी कहा है—

हरिमाया कृत दोष गुन बिनु हरिभजन न जाहिं।
भजिअ राम सब काम तजि अस बिचारि मन माहिं॥

और तुमने लिखा कि जबतक शरीरमें अहंभाव और संसारमें सत्ताकी प्रतीति रहती है तबतक मनुष्य विना हुए ही अपने ऊपर भार मान लेता है, सो ठीक ही है। तुमने लिखा कि अन्तःकरण शुद्ध हुए विना इन सबको मिथ्या मानना असम्भव है, सो भी ठीक है। अन्तःकरणकी शुद्धिके लिये ही हरिके नामका जप, परमेश्वरके स्वरूपका ध्यान और सत्संग एवं निष्काम कर्म आदि उपाय शास्त्रमें लिखे हैं।

नामजपके साथ, शरीरसे पृथक् होकर, यह शरीर मैं नहीं, यह शरीर मैं नहीं, इस प्रकार बारंबार मनन करनेसे भी शरीरमें अहंभावका अभाव हो जाता है।

एक सच्चिदानन्द सर्वव्यापक परमात्माके होनेपनेका भाव और उसके विना और सबका अभाव देखनेसे, तथा संसारको मिथ्या, स्वप्नवत् कल्पित देखनेका अभ्यास करनेसे भी संसारकी सत्ता और शरीरमें अहंभावका अभाव हो सकता है।

(३)

आपने हर समय नाम याद रहनेका उपाय पूछा, सो भगवान्‌में प्रेम और संसारके प्रति तीव्र वैराग्य होनेसे भगवान्‌की स्मृति हर समय हो सकती है। इसके लिये भगवान्‌के नामका जप प्रसन्नतापूर्वक करनेका अभ्यास करनेको पूरी चेष्टा करनी चाहिये। चेष्टा करना ही वास्तविक उपाय है। समयको अमूल्य समझना चाहिये और बहुत उत्साहके साथ भगवान्‌की ओर लगना चाहिये। शरीरका चिन्तन भगवान्‌की प्राप्तिमें बहुत बड़ा बाधक एवं अपने लिये घातक है, ऐसा जाने। संसारका चिन्तन करते हुए जो मरेगा उसको संसारकी ही प्राप्ति होगी। और जो भगवान्‌का चिन्तन होते हुए मरेगा उसे भगवान् ही प्राप्त होंगे। ऐसा जान लेनेपर कौन मूर्ख भगवान्‌को

CC-O. Jangamwadi Math Collection, Varanasi.Digitized By Siddhanta eGangotri Gyaan Kosha

भूलेगा। जो भगवान्‌को छोड़ संसारका चिन्तन करता है उसको मूर्ख समझना चाहिये।

(४)

आपने लिखा कि भगवान्‌का भजन निरन्तर हो ऐसा अभ्यास जल्दी होना चाहिये, सो यही ठीक है। आपके अंदर इस प्रकारकी इच्छाका होना बहुत ही उत्तम एवं प्रशंसाके योग्य है। इस प्रकारकी तीव्र इच्छा रहनेसे निरन्तर अभ्यास रहना कोई बड़ी बात नहीं। आपने लिखा कि भूल बहुत पड़ती है, सो ठीक ही है। संसारका अभ्यास बहुत दिनोंसे करते आये हैं, इसीसे भूल पड़ती है। यह भूल यदि आपको सहन न होगी तो अपने-आप कम हो सकती है। जबतक भगवान्‌में पूर्ण प्रेम नहीं होगा तबतक भूलका सर्वथा मिटना सम्भव नहीं। आपने लिखा कि भगवान्‌के चरणोंमें प्रेम होना चाहिये, सो मेरा भी लिखना है कि यह अवश्य होना चाहिये। आपके अंदर इस प्रकारकी इच्छा रहेगी तो फिर अधिक ढील होनेमें कोई कारण नहीं दिखायी देता। भगवान्‌के गुणोंकी चर्चा पढ़ने-सुननेसे तथा भजन-ध्यानका विशेष चेष्टापूर्वक तीव्र अभ्यास करनेसे भगवान्‌का चिन्तन हर समय हो सकता है। आपने लिखा कि भगवान्‌के स्वरूपका ध्यान रखते हुए नामका जप होना चाहिये, सो भजन, ध्यान, सत्संगके अभ्याससे उसका प्रभाव जान लेनेसे ऐसा हो सकता है। भजन-ध्यानको सबसे उत्तम माना जाय तभी भजन-ध्यान हो सकता है। भजनको सच्चे मनसे सर्वोत्तम मान लेनेके बाद दूसरा चिन्तन अपने-आप कम होने लगेगा, सो भी थोड़े ही दिन होगा। संसारका चिन्तन जब आपके मनको अच्छा नहीं लगेगा तब भगवान्‌का ही चिन्तन अधिक होगा। आपने लिखा कि भजन-ध्यान करते समय भगवान्‌का ध्यान छूटकर संसारका चिन्तन बरबस होने लगता है, सो ठीक ही है। संसारका चिन्तन हमारे लिये बड़ा घातक है। जो संसारका चिन्तन करते हुए मरेगा उसे संसारकी ही प्राप्ति होगी और जो भगवान्‌का चिन्तन करते हुए मरेगा उसे भगवान् ही प्राप्त होंगे। जो इस भेदको समझ जायगा उसे संसारका चिन्तन सहन नहीं हो सकता। ऐसा होनेपर यदि फिर भी संसारका चिन्तन बलात्कारसे होगा तो वह थोड़े ही दिन टिकेगा। संसारके चिन्तनका जब चोटकी भाँति दर्द होगा तब अपने-आप चेत हो जायगा। हम जितनी ही अधिक चोट सहते हैं उतनी ही अधिक चोट हमें लगती है। आपने लिखा कि स्मरणमें भूल बहुत होती है, वह जल्दी मिटनी चाहिये, सो उसे मिटानेकी सच्चे मनसे चेष्टा होनेसे भूलका मिटना कौन बड़ी बात है। आपने फर्रुखाबादसे चिट्ठी दी, जिसमें लिखा था कि हर समय प्रेमपूर्वक भगवान्‌का स्मरण होना चाहिये, सो हर समय सुमिरन तो प्रेम होनेपर ही होगा। चाहे जिस प्रकारसे हो, भगवान्‌का चिन्तन हर समय होना चाहिये। इस प्रकारकी इच्छा रखनी चाहिये, इस तरहकी इच्छा भी बहुत उत्तम है। समय बीता जा रहा है। निरन्तर चिन्तनके लिये जल्दी कोशिश करनी चाहिये। हर समय चिन्तन होना ही उत्तम उपाय है, चाहे और कुछ भी न हो। गया हुआ समय वापस नहीं आता। समय बहुत ही अमूल्य है। इसको अमूल्य काममें ही लगाना चाहिये। समयको जो अमूल्य काममें बितायेगा उसे फिर कभी पछतावा नहीं करना पड़ेगा। समयका मूल्य जान लेनेपर [सफलतामें] विलम्ब नहीं है।

(५)

काम करते हुए भगवान्‌का ध्यान करते रहनेका उपाय पूछा सो निम्नलिखित रूपसे समझना चाहिये—

(१) *निर्गुणका ध्यान*—चलते-फिरते, उठते-बैठते सर्वव्यापकमें स्थित रहते हुए संसारको असत् समझकर और शरीरसे पृथक् द्रष्टा—साक्षी

CC-0. Jangamwadi Math Collection, Varanasi.Digitized By Siddhanta eGangotri Gyaan Kosh

रूपसे स्थित सच्चिदानन्द परमात्माके ही स्वरूपमें स्थित रहकर प्रयत्न करना चाहिये।

यदि सगुण भगवान्‌में प्रेम हो तो काम करते हुए सगुण भगवान्‌का ध्यान इस प्रकार करना चाहिये—

(२) सगुणरूप श्रीकृष्ण भगवान्‌की मनमोहिनी मूर्तिको सब जगह देखते हुए काम करे। जैसे पतिव्रता स्त्री अपने पतिकी ओर देखती हुई पतिकी इच्छानुसार सब काम करती है, उसी भाँति उस भगवान् श्रीकृष्णचन्द्र मोर-मुकुटधारी, वंशीवटविहारीकी माधुरी मूरतको अपने नेत्रोंके सामने देखता हुआ काम करता रहे। जहाँ-जहाँ नेत्र जाय वहाँ-वहाँ ही श्रीवासुदेव श्यामसुन्दरकी मूर्तिकी भावना करे। और जहाँ-जहाँ मन जाय वहाँ-वहाँ भी आनन्दमय भगवान् श्रीकृष्णचन्द्रकी मूर्तिका चिन्तन करते हुए, मनको भगवान्‌में रखते हुए सांसारिक काम करता रहे।

(३) ज्यों पतिव्रता स्त्री अपने पतिमें मन रखते हुए संसारका काम करती है उस प्रकार करनेसे साधन परिपक्व हो जाता है। उसे एक श्रीकृष्ण भगवान्‌के सिवा और कुछ नहीं भासता, और वह आनन्दमें ऐसा मगन हो जाता है कि उसे अपने शरीरका भी भान नहीं रहता। वह गोपियों-की भाँति मुग्ध हो जाता है।

ऐसे भगवान्‌की दोस्ती छोड़कर जो सांसारिक तुच्छ स्त्री और अपने शरीरका दास होकर उनमें प्रेम करता है, वही पशु है। समय बीता जा रहा है। जो भी कुछ सांसारिक वस्तुएँ देखनेमें आती हैं, सब मिथ्या, नाशवान् हैं, ऐसा जानकर इनसे प्रेम छोड़कर सत्यस्वरूप भगवान्‌से ही प्रेम करना चाहिये। भगवान् तो केवल प्रेम ही चाहते हैं।

कलिकाकी मुस्कान

मुकुलित कलिकाकी मुसकान,
हृदय-पटलपर अंकित करती जीवनका अवसान।
निशिमें शशि-किरणोंका चुम्बन,
उषामें दलपर मुक्ता-कण।
रहकर कुछ क्षण,
अरे ढुलक पड़ता जो उसका था शृंगार महान॥
पवनका बार-बार सुहलाना,
भ्रमरका मधु पी-पीकर गाना।
नहीं कुछ माना,
जगको करती रही निरंतर निज सौरभका दान॥
पर जब सब पंखुड़ियाँ झड़कर,
गिरी भूमिपर जीवन खोकर।
तब क्या आकर,
कोई एक आह भी करता लख उसका मुख म्लान॥
लेकिन कहीं सुभग पा अवसर,
कहीं किसीके करसे चुनकर।
प्रभु-चरणोंपर,
चढ़ पाती तो पा जाती है सुरदुर्लभ सम्मान॥
यों ही मानव जीवन पाकर,
इस नश्वर जगतीमें आकर।
सब कुछ खोकर,
दुखमय सुख पा कर जाते हैं शून्यहृदय प्रस्थान॥
पर यदि सब कुछ अर्पण करके,
पा जाते हैं उस प्रियवरके।
जीवन-धनके,
चरण-कमल तो हो जाता कल्याण॥

—'सुदर्शन'

CC-O. Jangamwadi Math Collection. Digitized By Siddhanta eGangotri Gyaan Kosha

कुछ उपयोगी मन्त्र और उनके जपकी विधि

(९)

बालगोपालके अठारह मन्त्र बहुत ही प्रसिद्ध हैं। किसी एकके द्वारा भगवान्‌की आराधना करनेसे साधकका अभीष्ट सिद्ध होता है। यहाँ उन मन्त्रोंका संक्षेपरूपसे स्वरूपनिर्देश किया जाता है—

'ॐ कृः' यह एकाक्षर मन्त्र है।

'ॐ कृष्ण' यह द्व्यक्षर मन्त्र है।

'ॐ क्लीं कृष्ण' यह त्र्यक्षर मन्त्र है।

'ॐ क्लीं कृष्णाय' यह चतुरक्षर मन्त्र है।

'ॐ कृष्णाय नमः' 'ॐ क्लीं कृष्णाय क्लीं' ये दो पञ्चाक्षर मन्त्र हैं।

'ॐ गोपालाय स्वाहा', 'ॐ क्लीं कृष्णाय स्वाहा', 'ॐ क्लीं कृष्णाय नमः' ये तीन षडक्षर मन्त्र हैं।

'ॐ कृष्णाय गोविन्दाय', 'ॐ श्रीं ह्रीं क्लीं कृष्णाय क्लीं' ये सप्ताक्षर मन्त्र हैं।

'ॐ क्लीं कृष्णाय गोविन्दाय', 'ॐ दधिभक्षणाय स्वाहा', 'ॐ सुप्रसन्नात्मने नमः' ये अष्टाक्षर मन्त्र हैं।

'ॐ क्लीं कृष्णाय गोविन्दाय क्लीं', 'ॐ क्लीं ग्लौं श्यामलाङ्गाय नमः' ये नवाक्षर मन्त्र हैं।

'ॐ बालवपुषे कृष्णाय स्वाहा' यह दशाक्षर मन्त्र है।

'ॐ बालवपुषे क्लीं कृष्णाय स्वाहा' यह एकादशाक्षर मन्त्र है।

प्रातःकालके सारे नित्यकृत्य समाप्त होनेके पश्चात् इनमेंसे किसी एकका जप करना चाहिये। इन सब मन्त्रोंके ऋषि नारद हैं, गायत्री छन्द है और श्रीकृष्ण देवता हैं। इनका क्रमसे सिर, मुख और हृदयमें न्यास कर लेना चाहिये। करन्यास और अङ्गन्यास निम्नलिखित मन्त्रोंसे करना चाहिये—

ॐ क्लां अंगुष्ठाभ्यां नमः।
ॐ क्लीं तर्जनीभ्यां स्वाहा।
ॐ क्लूं मध्यमाभ्यां वषट्
ॐ क्लैं अनामिकाभ्यां हुम्।
ॐ क्लौं कनिष्ठाभ्यां वौषट्।
ॐ क्लः करतलकरपृष्ठाभ्यां फट्।

इसी क्रमसे 'ॐ क्लां हृदयाय नमः' इत्यादि अङ्गन्यास भी कर लेना चाहिये। इसके पश्चात् पूर्वमन्त्रोक्त भावना करके बालगोपालका ध्यान करना चाहिये। इन अठारहों मन्त्रोंका ध्यान एक ही है। यथा—

अव्याद् व्याकोषनीलाम्बुजरुचिररुणा-
म्भोजनेत्रोऽम्बुजस्थो
बाला जङ्घाकटीरस्थलकलितरण-
त्किङ्किणीको मुकुन्दः।
दोर्भ्यां हैयंगवीनं दधदतिविमलं
पायसं विश्ववन्द्यो
गोगोपीगोपवीतो रुरुनखविलस-
त्कण्ठभूषश्चिरं वः॥

भगवान् गोपालके अङ्गकी कान्ति खिले हुए नीलकमलके समान है। नेत्र रक्तकमलके समान हैं और वे बालकवेषमें कमलके ऊपर नृत्य कर रहे हैं। उनके चरणोंमें नूपुर झुनझुन कर रहे हैं और कमरमें किङ्किणीकी ध्वनि हो रही है। एक हाथमें नवनीत लिये हुए हैं और दूसरेमें अत्यन्त उज्ज्वल खीर। ये साधारण बालक नहीं, सारे संसारके वन्दनीय हैं। चारों ओरसे इन्हें गौ, ग्वाल और ग्वालिनें घेरे हुए हैं। कण्ठमें बाघके नखकी कँठुली शोभायमान है। ये सर्वदा सारे जगत्‌की रक्षामें तत्पर रहते हैं। इस प्रकार ध्यान करते हुए मन-ही-मन भगवान्‌की षोडशोपचारसे पूजा करनी चाहिये। विशेष अनुष्ठान-

CC-0. Jangamwadi Math Collection. Varanasi. Digitized By Siddhanta eGangotri Gyaan

के लिये विशेष विधियाँ हैं। इनमेंसे किसी मन्त्रका अनुष्ठान एक लाखका होता है और घी, मिश्री और खोरसे दस हजार आहुतियोंका हवन होता है। हवनकी सामर्थ्य न होनेपर चालीस हजार जप और करना चाहिये। हवनकी संख्यासे ही तर्पणका भी विधान है। श्रद्धा-भक्तिपूर्वक जप करनेपर ये मन्त्र अर्थ, धर्म, काम, मोक्ष, भगवद्दर्शन और भगवत्प्रेमको देनेवाले हैं। जो विना श्रद्धा-भक्तिके विधिपूर्वक जप करते हैं उनके अंदर ये श्रद्धा-भक्तिका सञ्चार करनेवाले हैं।

(१०)

बालगोपालका एक दूसरा अष्टाक्षर मन्त्र है—

'ॐ गोकुलनाथाय नमः।'

इसके ब्रह्मा ऋषि हैं, गायत्री छन्द है और श्रीकृष्ण देवता हैं। उनका यथास्थान न्यास करके मन्त्रका न्यास करना चाहिये—

ॐ गो कु अङ्गुष्ठाभ्यां नमः।

ॐ ल ना तर्जनीभ्यां स्वाहा।

ॐ था य मध्यमाभ्यां वषट्।

ॐ नमः अनामिकाभ्यां हुम्।

ॐ गोकुलनाथाय नमः कनिष्ठाभ्यां फट्।

इसी प्रकार 'ॐ गो कु हृदयाय नमः' इत्यादि अंगन्यास भी कर लेना चाहिये। वैष्णवमन्त्रोंमें कई स्थानोंपर षडंगन्यासको जगह पञ्चांगन्यास ही आता है। इसके ध्यानका प्रकार निम्नलिखित है—

पञ्चवर्षमतिदक्षमङ्गने धावमानमतिचञ्चलेक्षणम्।
किङ्किणीवलयहारनूपुरैरञ्चितं नमत गोपबालकम्॥

'भगवान् बालगोपालकी अवस्था पाँच वर्षकी है। स्वभाव बड़ा ही चञ्चल है। आँगनमें इधर-उधर दौड़ रहे हैं। आँखें बड़ी चञ्चलताके साथ अपने भक्तोंपर कृपामृतकी वृष्टि करनेके लिये दौड़ रही हैं। किंकिणी, कंकण, हार, नूपुर आदि आभूषणोंसे भूषित हैं। ऐसे बालगोपालके सामने हम बड़े प्रेमसे प्रणत होते हैं।'

ऐसे ही भगवान्‌को नमस्कार करना चाहिये। इसी प्रकार ध्यान करके मानसपूजा करनी चाहिये। बालगोपालकी ऐसी ही मूर्तिकी प्रतिष्ठा करके बाह्य-पूजा करनी चाहिये। इसका अनुष्ठान आठ लाखका होता है और आठ हजारका हवन होता है। जो साधक इस मन्त्रका जप करता है उसकी सांसारिक अभिलाषाएँ भी पूरी होती हैं और भगवान् तो मिलते ही हैं; परन्तु जहाँतक हो सके सांसारिक अभिलाषाओंकी पूर्तिके लिये इन मन्त्रोंका प्रयोग नहीं करना चाहिये।

बालगोपालका एक दूसरा मन्त्र है—'ॐ क्लीं कृष्ण क्लीं'। इसके ऋषि आदि पूर्वोक्त मन्त्रके ही हैं और न्यास भी वैसे ही होता है। इसके ध्यानका वर्णन दूसरे प्रकारसे हुआ है—

श्रीमत्कल्पद्रुमूलोद्गतकमललसत्-
कर्णिकासंस्थितो य-
स्तच्छाखालम्बिपद्मोदरविशरदसं-
ख्यातरत्नाभिषिक्तः।
हेमाभः स्वप्रभाभिस्त्रिभुवनमखिलं
भासयन् वासुदेवः
पायाद्वः पायसादोऽनवरतनवनी-
तामृताशीरसीमः॥

'कल्पवृक्षके मूलसे निकले हुए कमलकी सुन्दर कर्णिकापर श्रीगोपाल विराजमान हैं। इस कल्पवृक्षकी शाखाओंसे निकले हुए कमलोंसे असंख्यों रत्न झर रहे हैं और उनसे बालगोपालका अभिषेक हो रहा है। गोपालके शरीरकी कान्ति सुवर्णके समान है और उनकी अंगकान्तिसे तीनों लोक प्रकाशित हो रहे हैं।

CC-0. Mumukshu Bhawan Varanasi Collection. Varanasi. Digitized By Siddhanta eGangotri Gyaan Kosha

ये गोपालरूपी वासुदेव निरन्तर पायस और मक्खनका रस लेते रहते हैं और इनका श्रीविग्रह अनन्त है। ये सर्वदा हमलोगोंकी रक्षा करें।' इस प्रकार ध्यान करके मन्त्रका जप करना चाहिये। इस मन्त्रका अनुष्ठान चार लाखका होता है। चवालीस हजार हवन होता है। इस मन्त्रके दोनों 'क्लीं' में यदि रेफ जोड़ दिया जाय तो यह मन्त्रचूडामणि बन जाता है। उस मन्त्रका स्वरूप होगा—'ॐ क्ल्रीं कृष्ण क्ल्रीं' इसके ऋषि, देवता आदि भी पूर्वोक्त मन्त्रके समान हैं। इसका न्यास 'क्ल्रीं' बीजसे होता है—यथा ॐ क्ल्रीं अङ्गुष्ठाभ्यां नमः, ॐ क्ल्रीं हृदयाय नमः इत्यादि। इसके ध्यानका प्रकार निम्नलिखित है—

आरक्तोद्यानकल्पद्रुमतलविलसत्-
स्वर्णदोलाधिरूढं
गोपीभ्यां प्रेक्ष्यमाणं विकसितनवब-
न्धूकसिन्दूरभासम्।
बालं लोलालकान्तं कटितटविलसत्-
क्षुद्रघण्टाघटाढ्यं
वन्दे शार्दूलकामाङ्कुशललितगणा-
कल्पदीप्तं मुकुन्दम्॥

'अनुरागके रागसे रञ्जित लाल उद्यानमें कल्पद्रुमके नीचे सोनेके झूलनेपर भगवान् बालगोपाल झूल रहे हैं। दो गोपियाँ दोनों ओर खड़ी होकर धीरे-धीरे उन्हें झुला रही हैं और प्रेमभरी चितवनसे देख रही हैं। उनके शरीरकी कान्ति खिले हुए बन्धूकपुष्पके समान सिन्दूरवर्णकी है। उनकी घुँघराली अलकें शीतल मन्द सुगन्ध वायुके झकोरोंसे कपोलोंपर लहरा रही हैं। कमरमें बँधे हुए घुँघरू पालनेके हिलनेसे झुनझुन कर रहे हैं। बघनहे आदिसे उनका गला बड़ा ही सुन्दर मालूम हो रहा है। ऐसे भगवान् बालगोपालकी हम बार-बार वन्दना करते हैं।'

ध्यानके पश्चात् मानसपूजा करके उपर्युक्त मन्त्रका जप करना चाहिये। इसके सब विधि-विधान पहले मन्त्रके समान हैं। अनुष्ठान भी उतनेका ही होता है।

(११)

भगवान् विष्णु, राम और कृष्णकी ही भाँति भगवान् शिवके भी अनेकों मन्त्र हैं। वास्तवमें विष्णु और शिवमें कोई भेद नहीं है। शिवके हृदय विष्णु हैं और विष्णुके हृदय शिव हैं। यदि शिव दिन-रात भगवान् विष्णुके नामका जप किया करते हैं तो भगवान् विष्णु भी शिवकी पूजा करते समय नियमित कमलोंकी संख्या पूर्ण न होनेपर अपना नेत्रतक चढ़ा देते हैं। एक होनेपर भी भिन्न-भिन्न साधकोंकी रुचि भगवान्‌के भिन्न-भिन्न रूपोंकी ओर होती है। जिनकी रुचि विष्णुमें हो वे विष्णुका मन्त्र जपें, जिनकी रुचि शिवमें हो वे शिवके मन्त्र जपें। दोनोंके फल समान हैं, दोनोंसे ही कामनाएँ पूर्ण होती हैं, अन्तःकरण शुद्ध होता है, परमज्ञान अथवा परमप्रेमका उदय होता है। यहाँ एक-दो प्रधान मन्त्रोंकी ही चर्चा की जायगी। जो इन मन्त्रोंसे दीक्षित हों वे अथवा जिन्हें ये मन्त्र प्रिय हों वे दीक्षा लेकर अनुष्ठान कर सकते हैं।

'ॐ हौं' यह श्रीशिवजीका एकाक्षर मन्त्र है। इसे शास्त्रोंमें प्रासादबीज कहा गया है। प्रातःकृत्यसे प्राणायामतकके कृत्य करके मातृकान्यासकी भाँति श्रीकण्ठाक्षिन्यास करना चाहिये।

ॐ अं श्रीकण्ठपूर्णोदरीभ्यां नमः।
ॐ आं अनन्तविरजाभ्यां नमः।
ॐ इं सूक्ष्मशाल्मलीभ्यां नमः।
ॐ ईं त्रिमूर्तिलोलाक्षीभ्यां नमः।
ॐ उं अमरेश्वरवर्तुलाक्षीभ्यां नमः।
ॐ ऊं अर्घीशदीर्घघोणाभ्यां नमः।
ॐ ऋं भारभूतिसुदीर्घमुखीभ्यां नमः।
ॐ ॠं अतिथीशगोमुखीभ्यां नमः।

CC-O. Jangamwadi Math Collection, Varanasi. Digitized By Siddhanta eGangotri Gyaan Kosha

ॐ लृं स्थाणुकदीर्घजिह्वाभ्यां नमः ।
ॐ लॄं हरकुण्डोदरीभ्यां नमः ।
ॐ एं झिंटीशोर्द्ध्वमुखीभ्यां नमः ।
ॐ ऐं भूतिकेशविकृतमुखीभ्यां नमः ।
ॐ ओं सद्योजातज्वालामुखीभ्यां नमः ।
ॐ औं अनुग्रहेश्वरोल्कामुखीभ्यां नमः ।
ॐ अं अक्रूरसुश्रीमुखीभ्यां नमः ।
ॐ अः महासेनविद्यामुखीभ्यां नमः । *
ॐ कं क्रोधीशसर्वसिद्धिमहाकालीभ्यां नमः ।
ॐ खं चण्डेशसर्वसिद्धिसरस्वतीभ्यां नमः ।
ॐ गं पञ्चान्तकगौरीभ्यां नमः ।
ॐ घं शिवोत्तमत्रैलोक्यविद्याभ्यां नमः ।
ॐ ङं एकरुद्रमन्त्रशक्तिभ्यां नमः ।
ॐ चं कूर्मात्मशक्तिभ्यां नमः ।
ॐ छं एकनेत्रभूतमातृकाभ्यां नमः ।
ॐ जं चतुराननलम्बोदरीभ्यां नमः ।
ॐ झं अब्जेशद्राविणीभ्यां नमः ।
ॐ ञं सर्वनागरीभ्यां नमः ।
ॐ टं सोमेशखेचरीभ्यां नमः ।
ॐ ठं लाङ्गलिमञ्जरीभ्यां नमः । †
ॐ डं दारुकरूपिणीभ्यां नमः ।
ॐ ढं अर्धनारीश्वरवीरणीभ्यां नमः ।
ॐ णं उमाकान्तकाकोदरीभ्यां नमः ।
ॐ तं आषाढिपूतनाभ्यां नमः ।
ॐ थं दण्डिभद्रकालीभ्यां नमः ।
ॐ दं अद्रियोगिनीभ्यां नमः ।
ॐ धं मीनशङ्खिनीभ्यां नमः ।
ॐ नं मेषगर्जिनीभ्यां नमः ।
ॐ पं लोहितकालरात्रिभ्यां नमः ।
ॐ फं शिखिकुब्जिकाभ्यां नमः । ‡
ॐ बं छगलण्डकपर्दिनीभ्यां नमः ।
ॐ भं द्विरण्डेशवज्राभ्यां नमः ।
ॐ मं महाकालजयाभ्यां नमः ।
ॐ यं त्वगात्मबालिसुमुखेश्वरीभ्यां नमः ।
ॐ रं असृगात्मभुजङ्गेशरेवतीभ्यां नमः ।
ॐ लं मांसात्मपिनाकीशमाधवीभ्यां नमः ।
ॐ वं मेदात्मखड्गीशवारुणीभ्यां नमः । §
ॐ शं अस्थ्यात्मवकेशवायवीभ्यां नमः ।
ॐ षं मज्जात्मश्वेतरक्षाविदारिणीभ्यां नमः ।
ॐ सं शुक्रात्मभृग्वीशसहजाभ्यां नमः । ×
ॐ हं प्राणात्मनकुलीशलक्ष्मीभ्यां नमः ।
ॐ लं बीजात्मशिवव्यापिनीभ्यां नमः ।
ॐ क्षं क्रोधात्मसंवर्तकमायाभ्यां नमः । +

न्यास, पूजा आदिसे पवित्र होकर मन्त्रके ऋषि आदिका यथास्थान न्यास करना चाहिये । इस मन्त्रके ऋषि वामदेव हैं, पंक्ति छन्द है और सदाशिव देवता हैं । इसके करांगन्यास 'ॐ हां अङ्गुष्ठाभ्यां नमः' इत्यादि छः दीर्घ मात्राओंसे युक्त हकारपर विन्दु लगाकर होते हैं । इस मन्त्रका ध्यान निम्नलिखित है—

मुक्तापीतपयोदमौक्तिकजवावर्णैर्मुखैः पञ्चभि-
स्त्र्यक्षैरञ्चितमीशमिन्दुमुकुटं पूर्णेन्दुकोटिप्रभम्।

* अकारसे लेकर षोडश स्वरोंका न्यास कण्ठमें स्थित षोडशदल कमलपर करना चाहिये ।

† कसे लेकर ठतकके बारह वर्णोंका न्यास हृदयके द्वादशदल कमलपर करना चाहिये ।

‡ डसे लेकर फतकके दस वर्णोंका न्यास नाभिके दशदल कमलपर करना चाहिये ।

§ बसे लेकर लतकके छः वर्णोंका न्यास लिंगमूलमें स्थित षट्दल कमलपर करना चाहिये ।

× वसे लेकर सतकके वर्णोंका न्यास मूलाधारके चतुर्दल कमलपर करना चाहिये ।

+ हसे लेकर क्षतकके वर्णोंका न्यास आज्ञाचक्रमें करना चाहिये । (कोई-कोई इस चक्रको तीन दलका मानते हैं ।)

CC-0. Jangamwadi Math Collection, Varanasi.Digitized By Siddhanta eGangotri Gyaan Kosha

शूलं टङ्ककृपाणवज्रदहनान्नागेन्द्रघण्टाङ्कुशान्
पाशंभीतिहरं दधानममिताकल्पोज्ज्वलाङ्गं भजे॥

श्रीमहादेवजीके पाँचों मुख पाँच वर्णके हैं। एक मुक्तावर्ण है, दूसरा पीतवर्ण है, तीसरा मेघवर्ण है, चौथा शुक्लवर्ण है और पाँचवाँ जवाकुसुमके समान (रक्तवर्ण) है। पाँचों मुखोंमें तीन-तीन नेत्र हैं और सबके ललाटमें अर्ध चन्द्रमा शोभायमान हैं। शरीरसे करोड़ों पूर्ण चन्द्रमाओंके समान कान्ति निकलती रहती है। नौ हाथोंमें शूल, टङ्क (पत्थर तोड़नेकी टाँकी), खड्ग, वज्र, अग्नि, सर्प, घंटा, अंकुश और पाश धारण किये हुए हैं तथा दसवें हाथमें अभयमुद्रा शोभायमान है। इनके शरीरपर नाना प्रकारकी विचित्र वस्तुएँ हैं और बड़ा ही दिव्य कर्पूरके समान उज्ज्वल अंग है। मैं प्रेमसे ऐसे भगवान् शंकरका ध्यान करता हूँ। इस प्रकार ध्यान करनेके पश्चात् मानसपूजा करनी चाहिये और अर्घ्यस्थापन करना चाहिये। शिवके अर्घ्यस्थापनमें यह विशेषता है कि शंखका प्रयोग नहीं करना चाहिये। इस मन्त्रका अनुष्ठान पाँच लाखका होता है, दशांश हवन होता है। इससे भगवान् शंकरकी प्रसन्नता सम्पन्न होती है।

(१२)

भगवान् शिवका दूसरा प्रसिद्ध मन्त्र है 'ॐ नमः शिवाय।' यह ॐकारके विना पञ्चाक्षर है और ओंकार जोड़नेपर षडक्षर कहा जाता है। इसके वामदेव ऋषि हैं, पंक्ति छन्द है और ईशान देवता हैं। इनका यथास्थान न्यास कर लेना चाहिये। इसका मूर्तिन्यास निम्न प्रकारका है—

दोनों तर्जनीमें—ॐ नं तत्पुरुषाय नमः।
दोनों मध्यमामें—ॐ मं अघोराय नमः।
दोनों कनिष्ठिकामें—ॐ शिं सद्योजाताय नमः।
दोनों अनामिकामें—ॐ वां वामदेवाय नमः।
दोनों अँगूठोंमें—ॐ यं ईशानाय नमः।

इसके बाद मन्त्रके प्रत्येक वर्णसे करन्यास और अंगन्यास कर लेना चाहिये। श्रीशिवमन्त्रका व्यापक न्यास निम्नलिखित है—

ॐ नमोऽस्तु भूताय ज्योतिर्लिङ्गामृतात्मने।
चतुर्मूर्तिवपुश्छायाभासिताङ्गाय शम्भवे॥

ध्यान इस प्रकार कहा गया है—

ध्यायेन्नित्यं महेशं रजतगिरिनिभं चारुचन्द्रावतंसं
रत्नाकल्पोज्ज्वलाङ्गं परशुमृगवराभीतिहस्तं प्रसन्नम्।
पद्मासीनं समन्तात् स्तुतममरगणैर्व्याघ्रकृत्तिं वसानं
विश्वाद्यंविश्वबीजं निखिलभयहरं पञ्चवक्त्रं त्रिनेत्रम्॥

भगवान् शिवके शरीरकी कान्ति चाँदीके पर्वतके समान उज्ज्वल है। ललाटपर अर्ध चन्द्रमा शोभायमान है एवं रत्नराशिके समान निर्मल अंग है। दो हाथोंमें परशु और मृगचर्म धारण किये हुए हैं। एक हाथमें वरकी मुद्रा है और दूसरे हाथमें अभयकी। मुखसे प्रसन्नता टपक रही है। बाघंबर पहने हुए कमलपर बैठे हुए हैं, पाँच मुख हैं। प्रत्येक मुखमें तीन आँखें हैं। सबका भय दूर करनेके लिये उद्यत हैं और यही विश्वके बीज एवं मूल कारण हैं। देवतालोग चारों ओरसे स्तुति कर रहे हैं। ऐसे भगवान् शंकरका ध्यान करना चाहिये। मानसपूजाके पश्चात् मन्त्रका जप करना चाहिये। इस मन्त्रका अनुष्ठान छत्तीस लाखका होता है। साधक इसके द्वारा शीघ्रातिशीघ्र भगवान् शंकरका कृपा-प्रसाद प्राप्त करता है।

CC-O. Jangamwadi Math Collection. Digitized By Siddhanta eGangotri Gyaan Kosha

अभ्यास और वैराग्य

(एक संतके विचार)

(प्रेषक—पं० श्रीअक्षयवटजी शास्त्री)

संसारके जितने कार्य हैं, सभीमें प्रवृत्ति एक ही उद्देश्यसे होती है—जिसे हम सुखकी प्राप्तिके नामसे व्यक्त कर सकते हैं। सभी सुखकी अभिलाषा रखते हैं; दुःखका दर्शन भी किसीको अभीष्ट नहीं है; किन्तु बाध्य होकर प्राणिजगत्‌के असंख्य प्राणियोंको भौतिक जगत्‌की उन नारकीय यातनाओंको सहनेके लिये लाचार होना पड़ रहा है, जिसका वर्णन भी कष्ट-प्रद जान पड़ता है। संसारके अनेक आश्चर्योंमेंसे एक यह भी है कि कार्य तो किये जायँ सुखकी प्राप्तिके लिये, किन्तु इसके फलमें मिलें दुःख! यह विषय प्राणिजगत्‌के विशाल क्षेत्रसे सम्बन्ध रखता है; इसलिये अनादिकालसे लेकर अबतक इसपर विभिन्न प्रकारके मत-मतान्तर अपने सिद्धान्त स्पष्ट कर चुके हैं और भविष्यमें भी करते रहेंगे, ऐसा विश्वास है। अवलोकनीय विषय यह है कि सुखार्थ कार्य करते हुए कैसे उससे दुःखकी प्राप्ति हो रही है।

एक शक्तिसम्पन्न पुरुष किसी धन-जन-परिपूर्ण राष्ट्रकी स्वाधीनताका संहार करके उसे अपने शासनाधीन कर लेता है और उसकी प्राकृतिक सम्पत्तियोंको लूट-लूटकर अपने आत्मीय राष्ट्रके पुत्रों-की आर्थिक चिन्ताओंको मिटाकर उनके द्वारा वन्दित होता है और साथ-ही-साथ नाना प्रकारके भौतिक सुखोंको भोगता हुआ चैनकी वंशी बजाने लगता है; किन्तु मनुष्यका ईर्ष्यालु स्वभाव उसके इस सुखको तुरंत ही छीनता हुआ दिखायी पड़ता है। पूर्वोक्त शक्तिसम्पन्न विजेताके ऊपर कोई दूसरा शक्तिसम्पन्न आकर मँडराने लगता है, अथवा उसके स्वजनोंका आन्तरिक विद्रोह ही उसकी नींद चूर हराम कर देता है और उसे लेनेके देने पड़ जाते हैं। पहले प्राप्त की हुई विजयसे जो सुख प्राप्त हुआ रहता है वह मय सूदके चुका देना पड़ता है। इसके अतिरिक्त बादमें वही उक्त पुरुष राग-द्वेषसे जकड़ा हुआ मृत्युको प्राप्त होता है और बार-बार राग-द्वेषमय भावनाओंसे जकड़े रहनेके कारण जन्म-मरणकी नारकीय यातनाओंको सहनेके लिये बाध्य होता है। कुछ अपवादस्वरूप महापुरुषोंको छोड़कर प्रायः सभी प्राणियोंकी यही दशा है, जो सुखके हेतु कार्य करते हैं और उलटे उनके दुःखके बन्धन मज़बूत होते जाते हैं। यद्यपि पुरुषार्थकी भी आवश्यकता है और परमार्थकी भी!

सुख और दुःखका विषय ऐसा दुरूह है कि अनादिकालसे प्राणिजगत् इसके लिये प्रयत्नशील होते हुए भी—सुखकी प्राप्तिके साधनको जानते हुए भी—अनजान जैसा बना हुआ है। यही कारण है कि वह दुःखदायक कार्योंका प्रारम्भ करता है सुखार्थ! लगाता है बबूरका वृक्ष और चाहता है उससे आम्रफल! प्रकारान्तरसे उपर्युक्त कथनका यही आशय है। विचारणीय बात यहाँ यह है कि आखिर सुख कैसे मिले!

लोकोत्तर महापुरुषोंके वचनोंपर विचार करनेके पश्चात् इसी निर्णयपर पहुँचना पड़ता है कि जबतक वासनाका क्षय नहीं होता तबतक वास्तविक सुखका दर्शन भी दुर्लभ है। संसारके व्यवहारानुसार जैसा कि हम अक्सर कहा करते हैं—हम सुखी हैं; हम दुखी हैं; यह कथन भी

CC-0. Jangamwadi Math Collection. Digitized By Siddhanta eGangotri Gyaan Kosha

केवल सुखाभासका ही द्योतक है। वस्तुतः यह सुख भी दुःखके डोरोंसे ही बँधा हुआ है। क्योंकि अपनेको सुखी कहनेके कुछ देर बाद ही दुःखका अनुभव होता है, फिर भी हम टकटकी लगाकर प्रतीक्षा करते रहते हैं कि इस दुःखके बाद फिर कोई ऐसा समय आवेगा जिसमें हमारे ऊपर सुखकी वर्षा होने लगेगी! उस समय जब कि हम अपनेको दुखी अनुभव करते हैं, तत्कालीन वेदनासे निवृत्ति पानेके लिये प्रभुका गुणानुवाद करते हैं, देवार्चन करते हैं या दानादि धार्मिक कार्य करते हैं; इन सब सत्कर्मोंमें भी हमारी यही आन्तरिक भावना कार्य करती रहती है कि इनके पुण्यसे हमें सुख मिलेगा। अपने विश्वास या निष्ठानुसार इन सत्क्रियाओंसे हमारे पूर्वोक्त दुःखकी निवृत्ति कुछ कालके लिये हो जाती है और हम सुखका अनुभव करने लगते हैं, किन्तु यह स्थायी नहीं होता है। इसका कारण यही है कि हमारी फलाकांक्षा, वह चाहे भौतिक सुखके लिये हो अथवा पारलौकिक सुखके लिये, जबतक बनी हुई है तबतक इस भूलभुलैयाका अन्त कहाँ? हाँ, सत्कर्मोंका फल, चाहे उन्हें आकांक्षासे ही किया जाय, इतना तो अवश्य ही होता है कि यदि जन्मान्तरके पाप अन्तराय होकर न बैठे हों तो, चाहे हमारी वृत्ति सात्त्विक हो, राजस हो या तामस हो, हम पुण्यके फलस्वरूप सुखका अनुभव करते हैं। संसारकी दृष्टिमें चाहे यह सुख कैसा भी हो—यह सुख चाहे कीट-पतङ्गोंका सुख हो अथवा सम्मानित विद्वान् या धनाढ्यका सुख हो—भोक्ताके लिये तो यह वाञ्छनीय है ही। यह सुख परमानन्दकी ओर ले जानेवाला हो अथवा पतनका अग्रदूत हो, हमारी चञ्चल प्रवृत्ति यह समझती हुई उसके ऊपर सहसा टूट ही पड़ती है कि राम न सही, आराम ही सही! यहाँ यह कहना आवश्यक प्रतीत होता है कि सुखका अनुभव हमें चाहे जहाँ कहीं भी हो, चाहे सात्त्विक कार्यों या वस्तुओं अथवा विचारणाओंमें हो अथवा राजस या तामसमें हो, यही समझना चाहिये कि यह सुख हमारे पुण्यकर्मका फल है। यह कहनेमें कि संसारकी दृष्टिमें भोक्ता सुखका किसी भी वस्तुमें, हेय या उपादेयमें, अनुभव करता है तो यही समझना चाहिये कि यह भोक्ताके पुण्यके फलके रूपमें उसे प्राप्त हो रहा है—हमें जरा भी संकोच नहीं होना चाहिये। यहाँ वक्तव्य यह है कि राजस, तामस तथा सात्त्विक सुखों, उनके भोगों एवं उनके भोक्ताओंमें अन्तर हुआ करता है। हाँ, उतना ही अन्तर होता है जितना आकाश और पातालमें अन्तर है। सात्त्विक प्रवृत्तिके सभी कार्य अथवा व्यापार प्राणीको बन्धनके हेतु होते हुए भी सच्चिदानन्दके अव्यय स्वरूपकी ओर आकर्षित करनेके साक्षात् या परम्परया साधन हैं, किन्तु इसके विपरीत राजस एवं तामस प्रवृत्तिके भोग प्राणीको अधोगतिकी ओर ले जानेवाले हैं। यही प्रधान कारण है कि मनुष्यकी आन्तरिक प्रवृत्तियोंके प्रत्यक्षदर्शी संतजन इसे जानते हुए कि मनुष्यकी राजस एवं तामस व्यापारोंकी ओर बलात् प्रवृत्ति होती है, उसे उसके भविष्यका खयाल करते हुए सात्त्विक कर्तव्योंकी ओर आकर्षित करते हैं। जैसे हरिकीर्तनको ही ले लीजिये। अपने स्वरूपको प्राप्त हुए महापुरुष भी प्रभुका नाम जपते हैं, किन्तु उनका यह स्मरण या जप आत्मस्वरूपका चिन्तन है। इनके अतिरिक्त कोई साधारण मनुष्य अपनी किसी सांसारिक इष्टकी सिद्धिके लिये प्रभुका नाम जपता है। इस नामके जपमें भी यद्यपि बाँधनेवाले सुखको अभिलाषा कार्य कर रही है, तथापि इसकी राजस अथवा तामस कार्योंके साथ समता नहीं हो सकती। सच्ची बात तो यह है कि स्वार्थसिद्धिके लिये किया गया भगवान्का नामस्मरण भी शनैः-शनैः हमारी

CC-O. Jangamwadi Math Collection, Varanasi. Digitized By Siddhanta eGangotri Gyaan Kosha

आन्तरिक प्रवृत्तियोंमें सात्त्विक भावनाओंकी वृद्धि करता है। इनकी वृद्धिके साथ-ही-साथ राजस और तामस गुणोंकी न्यूनता होने लगती है। मानवजीवनकी यही अवस्था होती है जिसमें अभ्यास और वैराग्यका उदय होता है और वे उत्तरोत्तर बढ़ते ही जाते हैं। यही अवस्था हमारे अभ्युदयकी वास्तविक अवस्थाकी पद्धति है।

कुछ सज्जनोंकी ऐसी धारणा है कि संसारमें अनेक ऐसे प्राणी हैं जो पुत्र-कलत्र आदि कुटुम्बियोंसे प्राप्त मानसिक या शारीरिक कष्टोंसे ऊब-कर संसारकी वासनाओंसे विरक्त हो जाते हैं और कुछ कालतक इस प्रकारके मन्द वैराग्यमें अपना जीवन यापनकर फिर सांसारिक भोगोंमें जाकर लिप्त हो जाते हैं। अथवा ऊपरसे विरक्त बने रहकर भी उनका अन्तराल भौतिक वासनाओंसे ज्वालामुखी पर्वतकी अन्तर्निलीन वह्निके समान दहकता रहता है। ऐसे विषयवैराग्यसे वैराग्यका न होना ही अच्छा है, क्योंकि व्यक्तिगतरूपसे व्यक्तिविशेषके लिये श्रेयस्कर होते हुए भी इस प्रकारका विराग समाजके लिये घातक हो सकता है। लेकिन यदि विचार करके देखा जाय तो यह बात ठीक नहीं जँचती। मन्द वैराग्य अथवा वैराग्या-भास भी वास्तविक वैराग्यके आविर्भावमें शनैः-शनैः सहायक ही होता है; समाज और जातिके लिये घातक नहीं! इसका एक प्रबल कारण यह है कि विषय-वैराग्य और अभ्यास (ईश्वरके प्रति एकान्त अनुराग) दोनों साथ-साथ रहनेवाली वस्तुएँ हैं, अतः एकके विना दूसरी नहीं रह सकती। अतः वैराग्याभास भी अभ्यासाभासके साथ ही रहनेवाला है, और यदि अभ्यास, या इसीको भगवान्‌के चरणोंमें अनुराग कहें, एक बार छायारूपमें हृदयमें प्रविष्ट हो जाता है तो यह उत्तरोत्तर बढ़ता ही है, घटता नहीं। संसारकी कोई शक्ति नहीं जो इसे अपने स्थानसे हटाकर इसका स्थान ले सके! यहाँ विशेष वक्तव्य यह है कि अभ्यास और वैराग्य आभासरूपमें होते हुए भी नष्ट न होकर जन्म-जन्मान्तरके अपने एकत्रित किये हुए स्वरूपोंमें मिलते जाते हैं। बात यह है कि इस जीवनमें अथवा जन्मान्तरोंमें जितनी बार भी अभ्यास और वैराग्य—वे चाहे आभास-रूपमें ही क्यों न हों—किये जाते हैं वे हृदयमें संस्काररूपसे एकत्रित होते रहते हैं और उनका यही चय हमारे हृदयमें सात्त्विक गुणोंकी वृद्धि करके वास्तविक वैराग्य तथा अभ्यासका प्रत्यक्षीकरण करता है और उत्तरोत्तर बढ़ता हुआ परमात्मतत्त्वकी प्राप्तिमें कारण होता है। भगवान्‌के निम्नाङ्कित वचनोंसे भी इस कथनकी ध्वनि निकलती है, यथा—

बहूनां जन्मनामन्ते ज्ञानवान्मां प्रपद्यते।

.....

अनेकजन्मसंसिद्धस्ततो याति परां गतिम्॥

भगवान् गौतमबुद्धने कहा है कि 'किये हुए कर्मोंका नाश नहीं होता।' इसके अतिरिक्त कर्मकी नित्यतापर विश्वास रखनेवाले तत्त्ववेत्ताओंकी उक्तियों-पर विश्वास किया जाय, तो यह बात निर्विवाद है कि जीवनभरमें एक बार भी लिया गया हरिनाम, चाहे वह स्वार्थ-सिद्धिके लिये लिया गया हो अथवा परमार्थकी दृष्टिसे, स्थायी हो जाता है और उसके फलस्वरूप ही, जब कभी भी सही, उद्धार करनेवाली सद्भावनाओंका आविर्भाव होता है। अभ्यास और वैराग्यकी छायाके विषयमें भी यही कहा जा सकता है। सच तो यह है कि संसारकी स्थूल चीजें भी पहले अपने सूक्ष्मरूपमें उत्पन्न होती हैं। फोटोग्राफर पहले क्या पाता है? किसी व्यक्तिकी अस्पष्ट छायामात्र! किन्तु यही छाया उसे उस व्यक्तिकी सुन्दर तस्वीर बनानेमें भित्ति या आधारके समान सहायता देती है। सच्ची बात तो यह है कि कागजपर अंकित हुई यह अस्पष्ट छाया ही अनेक आवश्यक उपकरणोंको पाकर मनोहर

CC-O. Jangamwadi Math Collection. Digitized by Siddhanta eGangotri Gyaan Kosha

तस्वीरके रूपमें परिणत हो जाती है। अब यदि इसी बातपर गम्भीरतापूर्वक विचार करें तो यह बात समझमें आ जाती है कि सात्त्विक गुणोंके आविर्भावके बाद जो हृदय अभ्यास और वैराग्यकी ओर झुकता हुआ दिखायी पड़ता है, यह दृश्य भी पूर्वोक्त उदाहरण-में कागजपर प्रारम्भमें छायारूपमें अंकित हुई किसी मनुष्यकी प्रतिकृतिके समान आत्माके प्रतिबिम्बकी अस्पष्ट छायाके समान है और बादमें शनैः-शनैः आवश्यक उपकरणोंसे परिपोषित एवं परिवर्धित होता हुआ यही आत्माका प्रतिबिम्ब अन्तमें उस अवस्थाको प्राप्त होकर स्थित हो जाता है जिसकी आज हम इस अवस्थामें कल्पना करनेमें भी असमर्थ हैं। विषयके स्पष्टीकरणके लिये एक मकानका उदाहरण उचित प्रतीत होता है। प्रारम्भमें किसीके मनमें अपने लिये या समाजके लिये एक मकान बनानेकी भावना होती है। उस पुरुषको यदि इस कार्यके निष्पन्न करनेके लिये आवश्यक सामग्रियाँ मिल जाती हैं, तो वह इस निर्माणकार्यको प्रारम्भ कर देता है और उस पुरुषकी भावनामें स्थित गृह मूर्तस्वरूप धारण करने लगता है, किन्तु अन्तमें जाकर साधनोंको पाकर वही उसके हृदयमें पहले स्थित गृह भली या बुरी उस स्थितिमें व्यक्त होता है जिसकी पहले उसके मनमें कल्पना भी नहीं हुई रहती; किन्तु कहना न होगा कि इस गृहके इस स्वरूपकी जननी वही भावना है जो पहले-पहले अस्पष्टरूपसे उक्त व्यक्तिके अन्तरालमें उदित हुई थी। मन्द वैराग्यके विषयमें भी यही बात है; अन्तमें यही अभ्याससे दृढ़ होता हुआ हमारे विचारोंमें उन प्रवृत्तियोंका समावेश करानेमें—उत्तरोत्तर प्रवृद्ध होता हुआ—समर्थ होता है, जिनकी आज हम कल्पना करनेमें भी असमर्थ हैं। संसारकी दृष्टिमें अनेक हेय व्यक्तियोंके जीवनमें पहले वैराग्याभास हुआ है, किन्तु अन्तमें जाते-जाते वही जाकर इतना दृढ़ हो गया है कि उसने उनको संसारकी दृष्टिमें नारायणके समान बना दिया है। यह सची बात है कि महर्षि वाल्मीकि तथा गोस्वामी तुलसीदास-जीके जीवनके उत्तरार्ध उनके अनेक जन्मोंके अभ्यास और वैराग्यकी पूर्णाहुतिस्वरूप हैं; किन्तु कहना न होगा कि इस पूर्णाहुतिके चरुके आविर्भावमें भी सांसारिक वासनाओंसे इन्हें विरक्त बनानेके समय भी मन्द वैराग्यका चित्र ही इनके सम्मुख झूलता रहा होगा। सम्भवतः विल्वमंगलजीका जीवन तो इस विषय-को उक्त महापुरुषोंके जीवनसे भी अधिक स्पष्ट करने-वाला होगा। विल्वमंगल तबतक विल्वमंगल ही रहते हैं जबतक उनके सामने भौतिकताका वह चित्र नहीं आ उपस्थित होता जिसके कारण उन्हें वास्तविक अर्थोंमें सूर नहीं बन जाना पड़ता, और यह कहना अनुचित नहीं प्रतीत होगा कि इसके बाद ही विल्वमंगल सूरदास होते हैं; किन्तु प्रारम्भमें इस महापुरुषके अन्दर कौन-सी प्रेरणा कार्य कर रही है? वही मन्द वैराग्यके आभासकी भावना, जो विल्वमंगल-को विलासमय जीवनको परित्यागकर साधु बननेके लिये बाध्य करती है। यहाँ यह कहना उचित जान पड़ता है कि विल्वमंगलके साधु बननेका समय वैराग्याभाससे ही युक्त था, नहीं तो बादमें उनके अन्तरालमें वे विकार उठते ही नहीं जिनके कारण उन्हें वास्तविक अर्थोंमें सूरदास बननेके लिये बाध्य होना पड़ा। हाँ, यह बात अवश्य है कि सूरदास बननेके क्षणमें उनका मन्द वैराग्य पककर पूर्ण वैराग्य-का रूप धारण कर चुका था, यही प्रधान कारण है जिससे फिर लौटकर उन्हें भौतिक न होना पड़ा।

यद्यपि उक्त तीनों महापुरुषोंके विरक्त होनेकी एक साधारण मनुष्यके समान चर्चा करना उचित नहीं है, क्योंकि उक्त संतोंकी महिमाएँ एवं गुण और कर्म भी परमपिता प्रभुके समान ही साधारण बुद्धिवाले व्यक्तियोंके ज्ञानसे परे हैं, तथापि भारतीय जीवनमें

CC-O. Jangamwadi Math Collection. Digitized by eGangotri Siddhanta eGangotri Gyaan Kosha

इनके वैराग्यकी चर्चाका विश्रुत होना ही यहाँ प्रमाणके रूपमें उद्धृत करनेमें कारणीभूत है। वास्तविक बात तो यह है कि सुखनिधान भगवान्‌को वही जान सकता है—अभ्यास और वैराग्यके द्वारा हो अथवा जिस किसी भी प्रकारसे—जिसे वह जना देते हैं। गोस्वामी तुलसीदासजी स्वयं कहते हैं—

केशव कहि न जाइ का कहिए।
देखत तव रचना विचित्र अति समुझि मनहिं मन रहिए॥
(विनयपत्रिका)

सो जानइ जेहि देहु जनाई। जानत तुम्हहि तुम्हइ होइ जाई॥
(रामायण)

और यही वह अवस्था होती है, जहाँ पहुँचकर प्राणी संसारकी सभी वेदनाओंसे मुक्त हो जाता है क्या, सच्चिदानन्दस्वरूप ही हो जाता है और कल्पित सुखोंसे विरक्ति इसीमें लीन होनेके लिये आवश्यक है।

ऊपर कहा गया है कि कर्म नित्य हैं; किन्तु यहाँ यह शंका होती है कि जब कर्मफलका भोग हो जाता है तब तो यही समझा जाता है कि उसका इसके बाद क्षय हो गया। इसी प्रकार प्राणी पाप या पुण्य-प्रद जितने भी कर्म करता है, उनके फलके भोग लेनेके बाद वे क्षीण हो गये, फिर उनको नित्यता कैसे स्थिर हो सकती है? यद्यपि इसकी विस्तृतरूपसे चर्चा करना प्रसंगसे बहिर्गत है, तथापि इस विषयका पूर्वोक्त कथनसे सम्बन्ध होनेके कारण इस सिलसिलेमें यही कहा जा सकता है कि फलभोगके बाद भी कर्मोंके संस्कार या उनकी वासनाएँ तबतक स्थिर रहती हैं जबतक कर्म जल नहीं जाते। इसीको यदि स्पष्ट शब्दोंमें कहना चाहें तो यह कह सकते हैं कि कर्मोंका नाश मुक्तावस्थासे पूर्व होता ही नहीं। और इनका वासनारूपमें भी रहना इनकी नित्यताका द्योतक है, जो सुख-दुःखके कारण हैं। अस्तु, इस अभ्यास और वैराग्यके विषयमें हम आगे बढ़कर जितना ही अधिक विचार करते हैं, यही जान पड़ता है कि यही वह स्थान है जहाँसे मोक्षके द्वारका विस्तृत होना प्रारम्भ हो जाता है। यद्यपि इनके भी मूलमें सात्त्विक गुण स्थित हैं और श्रद्धा और विश्वास इसके प्रारम्भिक अंकुर हैं तो भी उक्त दोनों तत्त्व प्राणीके विकासके वे स्थान या दर्जे हैं जहाँ पहुँचकर प्राणीका पतन नहीं हो सकता, क्योंकि तब भगवान् उसे अपनेमें मिला लेनेके लिये हाथ बढ़ाये हुए दीख पड़ते हैं। यही उस ब्राह्मी स्थितिकी वह चित्रित मूर्ति है जिसके विषयमें भगवान् वासुदेव कहते हैं—

एषा ब्राह्मी स्थितिः पार्थ नैनां प्राप्य विमुह्यति।
स्थित्वास्यामन्तकालेऽपि ब्रह्मनिर्वाणमृच्छति॥
(गीता)

यही वह स्थिति है जहाँ पहुँचकर फिर मनुष्यको सांसारिक वेदनाएँ नहीं सता सकतीं; अतः यही काम्य है।

विश्वके विभिन्न मत-मतान्तर देश, काल एवं पात्रानुसार इसी सच्चिदानन्दके स्वरूपमें लीन हो जाने अथवा सच्चिदानन्दस्वरूप हो जानेके उल्लेख्य साधन वैराग्य एवं अभ्यासके विभिन्न रूपोंकी व्याख्या करते हुए दीख पड़ते हैं। जरा ध्यानसे देखनेके पश्चात् यह बात बिल्कुल स्पष्ट हो जाती है कि चाहे कोई अनीश्वरवादी बने अथवा ईश्वरवादी कहलानेका दावा करे, नास्तिक बने या आस्तिक, यदि उसे अनित्य भौतिक सुख एवं दुःखोंसे छुटकारा पानेकी अभिलाषा होगी तो उसे सांसारिक भोगोंका त्याग करना ही पड़ेगा और उसे अन्तर्मुखी प्रवृत्तियोंकी ओर झुकना ही पड़ेगा। बात भी यह कुछ ऐसी ही है; जो जितनी ही बड़ी वस्तुकी प्राप्तिकी अभिलाषा रखता है उसे उसके बदलेमें उतने ही अधिक मूल्यकी वस्तु देनी पड़ती है। यदि कोई चाहे कि हमें प्रभुका

CC-0. Jangamwadi Math Collection. Varanasi. Digitized by Siddhanta eGangotri Gyaan Kosha

प्यार मिले तो उसे कृत्रिम सुखोंका मोह त्यागना ही होगा, इसके अतिरिक्त इस भगवान्‌के प्यारकी प्राप्तिका कोई दूसरा साधन है ही नहीं। इसी बातको घुमा-फिराकर अनेक मतमतान्तर अपने-अपने ढंगोंपर अनीश्वरवादी या ईश्वरवादी—अपनेको जो कहा करें—व्यक्त करते हैं। अतः यदि इस विषयकी एकतापर ध्यान दिया जाय तो यही निश्चित होता है कि संसारमें कोई अनीश्वरवादी नहीं, नास्तिक नहीं; अपितु संसारके व्यापारों, क्रियाओं, सिद्धान्तों या विचारणाओं-का केन्द्रविन्दु एक ही है—जिसे हम 'नमोऽस्त्वनन्ताय सहस्रमूर्तये' कहकर नमस्कार करते हैं और समाधिलीन योगीजन जिसे—

आत्मवन्तो विचिन्वन्ति योगिनस्त्वां विमुक्तये।

—महाकवि कालिदासकी इस उक्त्यनुसार आत्म-स्वरूप ही देखते हैं, जो योगीजन संसारके सभी धर्मों, सम्प्रदायों, तथा जात्युपजातियोंसे परे हैं; किन्तु इस अवस्थातक प्राणीको पहुँचानेमें सबसे बड़ा हाथ इसी विषयवैराग्यका है। भगवान् गौतमबुद्ध संसारकी नारकीय यातनाओंसे उद्धार पानेका प्राणियोंको एक ही मार्ग बताते हैं; वह है मनोनाश, अथवा वासनाओंका सर्वतोभावेन क्षय! किन्तु यह तबतक नहीं हो सकता जबतक हमारेमें सात्त्विकताकी, एवं आप्तवचनोंमें श्रद्धाकी वृद्धिके द्वारा तथा सांसारिक भोगोंसे विरक्तिके द्वारा वैराग्यकी तीव्र ज्योतिको प्रज्वलित नहीं कर दिया जाता। जहाँतक हम समझ सके हैं, बौद्धधर्मके अनित्य, अनात्म और दुःखमय संसारसे मुक्ति दिलानेवाले सम्यक् दृष्टि, सम्यक् समाधि इत्यादि आठों प्रमुख मार्गोंकी भूमिकामें यही वैराग्य कार्य कर रहा है। भगवान् महावीर जो अपने अनुयायियोंको शरीरको घोर-से-घोर तपस्याओंद्वारा तपानेका उपदेश देते हैं, उसमें क्या रहस्य भरा है? यही कि विषय-वैराग्यके द्वारा मन-पर एकाधिकार करके समाधिके द्वारा वेदनामय संसारके बन्धनोंसे विमुक्त हो जाओ, और अपनेको प्राप्त करो! इस मनको वशीभूत करनेका उपाय क्या है, इसे भगवती गीता हमें भक्तराज अर्जुन और भक्त-वत्सल भगवान् श्रीकृष्णके आप्तवाक्योंद्वारा इस प्रकार बताती है। अर्जुन भगवान्‌से व्यथित होकर कहते हैं—

चञ्चलं हि मनः कृष्ण प्रमाथि बलवद् दृढम्।
तस्याहं निग्रहं मन्ये वायोरिव सुदुष्करम्॥
(६।३४)

इसके उत्तरमें भगवान् कहते हैं—

असंशयं महाबाहो मनो दुर्निग्रहं चलम्।
अभ्यासेन तु कौन्तेय वैराग्येण च गृह्यते॥
(६।३५)

आशा है कि भगवान्‌के इस कथनके द्वारा यह भलीभाँति व्यक्त हो गया होगा कि मनको वशमें करनेके लिये क्या, नाशके लिये आवश्यकता है उत्कट वैराग्यकी तथा अभ्यासकी—सांसारिक कर्म करते हुए भी पुष्करपलाशवन्निर्लेप होनेकी; और यही वेदनाओंसे मुक्तिप्रदकी ओर जानेका प्रधान द्वार है, जहाँ पहुँचकर सभी सांसारिक पहेलियोंका समाधान स्वयं हो जाता है।

अभ्यास और वैराग्यका विषय इतना गूढ़ है कि प्रयत्न करनेपर भी शब्दोंद्वारा इसका वर्णन नहीं हो सकता। इसे जाननेका बस एक ही साधन है, वह यह कि स्वयं भगवद्भक्त बन जाय। अथवा उनके प्रिय पुत्रोंके जीवनचित्रोंका चित्रण अपने हृदयपर करे। अभ्यास और वैराग्यकी मूर्ति कहाँ है? सूली चढ़ते हुए ईसाकी प्रेमभरी एक दृष्टिमें, ज़हरका प्याला पीते हुए सुकरातके आनन्दमें और प्रेमभरी मीराके रोम-रोममें, जिसका वर्णन कल्पनातीत है।

CC-O. Jangamwadi Math Collection, Varanasi. Digitized By Siddhanta eGangotri Gyaan Kosha

॥ श्रीहरिः ॥

आवश्यक सूचना ।

किसी सज्जनके पास गो० तुलसीदासजीके हाथकी लिखी हुई, अथवा संवत् १७०० के पहलेकी और किसीकी लिखी हुई पूरी प्रति हो, अथवा कोई काण्ड हो तो वे सूचना देनेकी कृपा करें। ऐसी पुस्तकें देखनेकी जरूरत है। कोई महानुभाव देना चाहेंगे तो उचित मूल्यपर खरीदी भी जा सकती है।

सम्पादक—कल्याण, गोरखपुर

कल्याण आषाढ़ संवत् १९९५ की

विषय-सूची

विषय	पृष्ठ-संख्या
१–कल्याणकी खान [कविता] (गो० तुलसीदासजी)	१५१५
२–भगवत्प्राप्तिके उपाय	१५१६
३–पूज्यपाद श्रीउड़ियास्वामीजीके उपदेश ...	१५१७
४–रासलीला-रहस्य (एक महात्माके उपदेशके आधारपर)	१५१८
५–भगवन्नामकी परम उपयोगिता (दीवान-बहादुर श्री के० एस० रामस्वामी शास्त्री) ...	१५२०
६–चिन्ता (पं० श्रीलालजीराम शुक्ल एम० ए०, एल० टी०)	१५३१
७–ब्राह्मणत्वकी रक्षा परम आवश्यक है (श्रीजयदयालजी गोयन्दका) ...	१५३४
८–कल्याण ('शिव')	१५४३
९–कर्ममीमांसा (श्रीबृजमोहनजी मिहिर) ...	१५४७
१०–महात्मा रामचरणदासजी 'हंसकला' (श्रीयुत जानकीवरशरण श्रीद्वारिकाप्रसादसिंहजी बी० ए०)	१५५०
११–स्नान-महोत्सव (श्रीवैष्णवदासानुदास श्रीहरिदास घोषाल)	१५५३
१२–बातचीत ('शान्त')	१५५६
१३–प्रार्थना ('शक्ति')	१५६१
१४–एक भक्तके उद्गार (अनु०—श्रीमुरलीधरजी श्रीवास्तव्य बी० ए०, एल-एल० बी०, साहित्यरत्न)	१५६२
१५–मेरी यात्रा (श्रीहरिश्चन्द्रजी अष्ठाना) ...	१५६३
१६–प्रार्थना ! (श्रीरामकृष्ण 'भारती' शास्त्री) ...	१५६७
१७–परमार्थ-पत्रावली (श्रीजयदयालजी गोयन्दकाके पत्र)	१५६८
१८–कुछ उपयोगी मन्त्र और उनके जपकी विधि ...	१५७०
१९–श्रीरामचरितमानसका रावण (श्रीजयरामदासजी 'दीन' रामायणी)	१५७२
२०–भूलसुधार (सम्पादक)	१५८३
२१–श्रीगंगाजी (पं० श्रीदयाशङ्करजी दुबे एम० ए०, एल-एल० बी०)	१५८४

नयी पुस्तक

श्रीमद्भगवद्गीताके श्लोकोंकी वर्णानुक्रम सूची

नयी पुस्तक

साइज सुपररायल बत्तीसपेजी, पृष्ठ-सं० ४०, मूल्य)॥ मात्र।

इसमें भगवद्गीताके श्लोकोंकी अकारादि क्रमसे पूरी सूची दी गयी है। गीताका अभ्यास करनेवालोंके बहुत कामकी चीज है।

मैनेजर—गीताप्रेस, गोरखपुर

CC-O. Jangamwadi Math Collection, Varanasi.Digitized By Siddhanta eGangotri Gyaan Kosha

पुराने-नये ग्राहकोंकी सेवामें नम्र निवेदन

(१) यह बारहवें वर्षका १२ वाँ यानी अन्तिम अंक है। इस अंकमें सभी पुराने ग्राहकोंका सालाना चन्दा पूरा हो जाता है।

(२) १३ वें वर्षका पहला अंक मानस-अंक होगा। मानस-अंकके तीन खण्ड होंगे (अगस्त, सितम्बर और अक्टूबर)। तीनों अलग-अलग प्रतिमास प्रकाशित होंगे। तीनोंका मूल्य ४) होगा। परन्तु पुराने-नये ग्राहकोंको अधिक कुछ भी नहीं देना पड़ेगा। उन्हें बड़ी दुर्लभ चीज सहज ही ४=) देनेसे मिल जायगी।

(३) पुराने और नये ग्राहकोंको चन्देके (लवाजमके) रुपये ४=) तुरन्त भेज देने चाहिये। इस बार अंक जल्दी निकलेगा, इससे और भी जल्दी करना चाहिये। नहीं तो वी० पी० पहुँचनेमें बहुत देर हो जायगी।

(४) जिन महानुभावोंने ग्राहक बनाये हैं और बना रहे हैं, उनके हम हृदयसे कृतज्ञ हैं। निष्काम सेवा भगवत्सेवा ही है। इस बार अंक बहुत बड़ा होनेसे कागजोंके दाम बढ़े होनेसे तथा अंकोंको सुन्दर बनानेमें बहुत अधिक खर्च हो जायगा। इसलिये विशेष चेष्टा करके नये सालके ग्राहक बनाने चाहिये।

(५) इस बार मानसांक बहुत ही उपादेय, सुन्दर, सुबोध, शिक्षाप्रद होगा। श्रीरामचरितमानस सम्पूर्ण सटीक होनेके साथ ही इसमें बहुत ही उत्तम-उत्तम लेख भी रहेंगे। सम्भव है बहुत जल्दी संस्करण समाप्त हो जाय, इसलिये ग्राहक बननेवालोंको बहुत जल्दी करनी चाहिये।

(६) ग्राहकोंको चाहिये अपनी मनीआर्डरके कूपनमें पूरा पता नाम, गाँव, डाकघर तथा जिलेका नाम साफ अक्षरोंमें लिखें। पुराने ग्राहक अपने ग्राहकनम्बर जरूर लिखें। नये ग्राहक 'नया' शब्द लिखें। नहीं तो कल्याण देरसे पहुँचेगा।

(७) पुस्तकों तथा चित्रोंकी माँग गीताप्रेसको अलग लिखें। डाकके नियमानुसार 'कल्याण' के साथ और चीजें नहीं जा सकतीं।

(८) कल्याणके प्रेमी प्रत्येक सज्जन और प्रत्येक बहिन एक-एक दो-दो नये ग्राहक जरूर बना देनेकी चेष्टा करें।

(९) कल्याणका नया वर्ष '१ अगस्त' से शुरू होता है। पूरे सालके ही ग्राहक बनाये जाते हैं।

(१०) सजिल्द मानस-अंक बहुत देरसे जायगा। पहले जिल्द बाँधनेका अवकाश नहीं मिलता, इसलिये क्षमा करें।

(११) जिन सज्जनोंको ग्राहक नहीं रहना हो वे कृपापूर्वक पहलेसे एक कार्ड लिखकर जरूर सूचना दे दें, ताकि व्यर्थ वी० पी० भेजकर कल्याण-कार्यालयको नुकसान न उठाना पड़े। आपके तीन पैसेके खर्चसे कार्यालयके साढ़े आठ आने बच जायँगे।

CC-O. Jangamwadi Math Collection, Varanasi.Digitized By Siddhanta eGangotri Gyaan Kosha

व्यवस्थापक—कल्याण, गोरखपुर

CC-O. Jangamwadi Math Collection, Varanasi.Digitized By Siddhanta eGangotri Gyaan Kosha

पर्वताकार हनुमान्‌जी

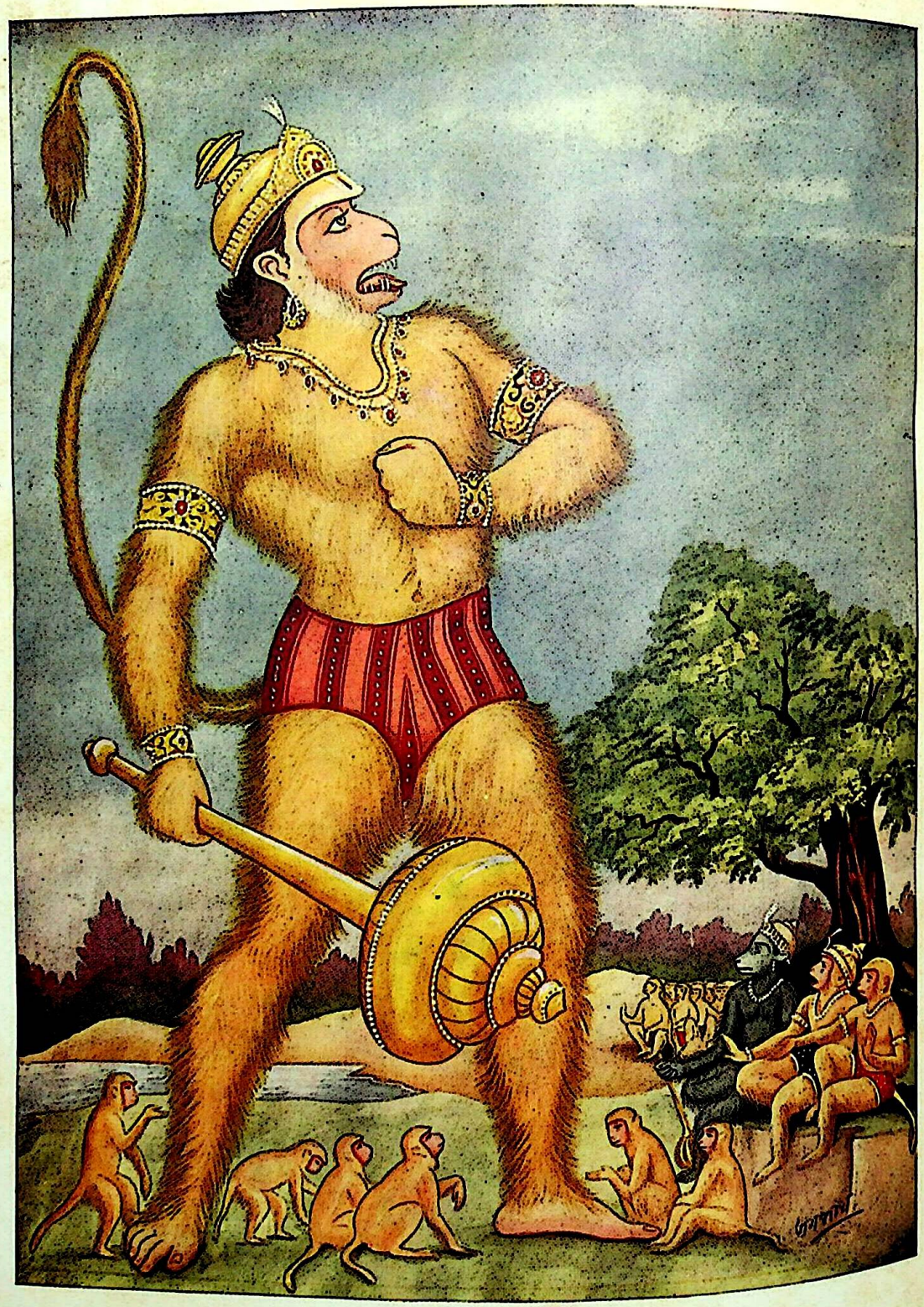

..... । सुनतहिं भएउ पर्बताकारा ॥
कनक बरन तन तेज बिराजा । मानहुँ अपर गिरिन्ह कर राजा ॥

CC-O. Jangamwadi Math Collection, Varanasi.Digitized By Siddhanta eGangotri Gyaan Kosha

ॐ पूर्णमदः पूर्णमिदं पूर्णात्पूर्णमुदच्यते ।
पूर्णस्य पूर्णमादाय पूर्णमेवावशिष्यते ॥

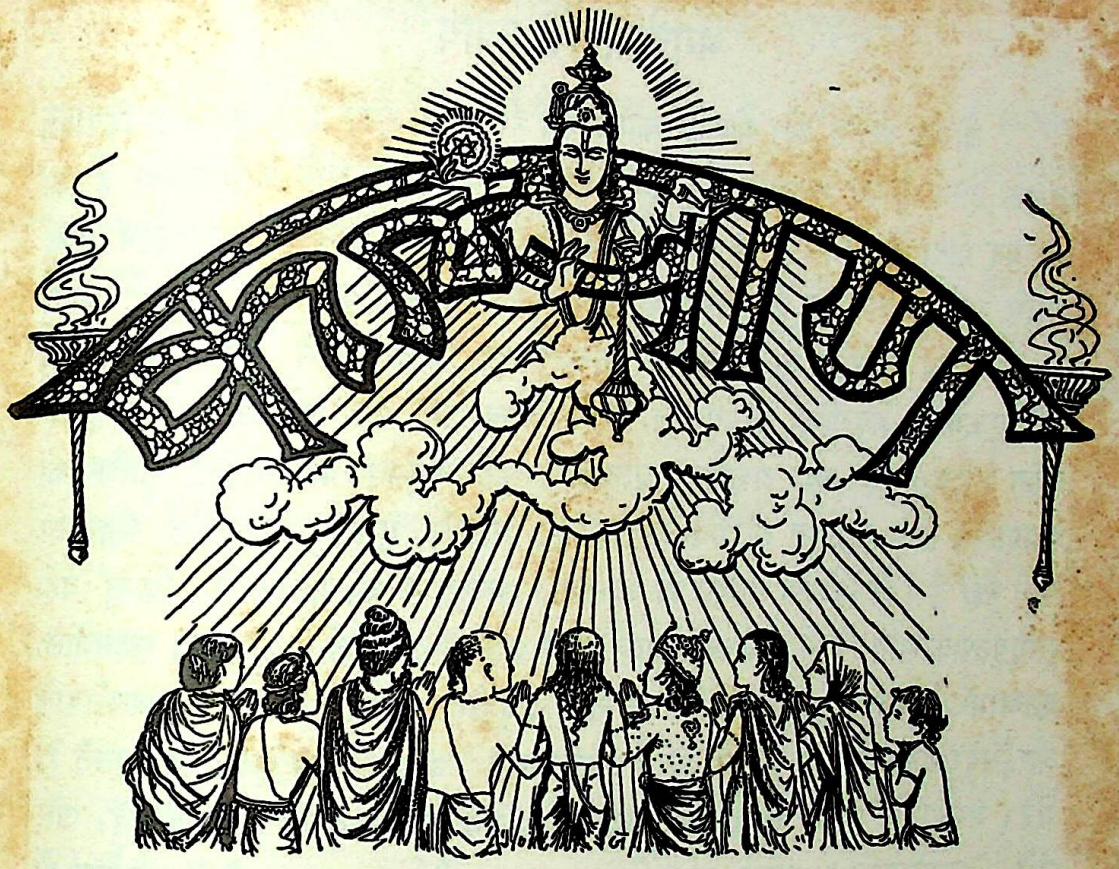

ज्ञानाज्ञानविभिन्नभेदनिचयानुन्मूल्य तत्त्वस्थिताः, श्रीश्रीकृष्णपदारविन्दमकरन्दास्वादनैकव्रताः ।
दैवीभूतिविभूतिमन्त इह ये सर्वात्मना सर्वदा, कल्याणं कलयन्ति सर्वजगतां तेभ्यो महद्भ्यो नमः ॥

वर्ष १२ | गोरखपुर, आषाढ़ १९९५, जुलाई १९३८ | संख्या १२ पूर्ण संख्या १४४

कल्याणकी खान

जाके गति है हनुमानकी ।
ताकी पैज पूजि आई यह रेखा कुलिस पषानकी ॥
अघटित-घटन, सुघट-विघटन ऐसी बिरुदावलि नहिं आनकी ।
सुमिरत संकट-सोच-विमोचन मूरति मोदनिधानकी ॥
तापर सानुकूल गिरिजा, हर, लषन, राम अरु जानकी ।
तुलसी कपिकी कृपा-विलोकनि, खानि सकल कल्यानकी ॥

—गो० तुलसीदासजी

CC-O. Jangamwadi Math Collection, Varanasi.Digitized By Siddhanta eGangotri Gyaan Kosha

भगवत्प्राप्तिके उपाय

जीवके बन्धन और मोक्षका कारण मन ही माना गया है। जो मन विषयोंमें आसक्त होता है वह बन्धनका हेतु होता है और जो परमात्मामें लगा रहता है वह मोक्षप्रद होता है। जिस समय मन मैं आर मेरेपनके कारण होनेवाले काम-लोभ आदि मलोंसे मुक्त हो जाता है उस समय वह दुःख-सुखसे छूटकर शुद्ध और सम हो जाता है। तब जीव अपने ज्ञान, वैराग्य और भक्ति-सम्पन्न अन्तःकरणसे आत्माको प्रकृतिसे परे, एकमात्र, भेदरहित, स्वयंप्रकाश, सूक्ष्म, अखण्डित और उदासीन (सुख-दुःख-रहित) देखता है तथा प्रकृतिको शक्तिहीना हुई अनुभव करता है। योगियोंको ब्रह्मप्राप्तिके लिये सर्वात्मा श्रीहरिके प्रति की हुई भक्तिके समान और कोई मङ्गलमय मार्ग नहीं है। विवेकीजन संगको ही आत्माका अच्छेद्य बन्धन मानते हैं, किन्तु वही साधुपुरुषोंके साथ किया जानेपर मोक्षका खुला द्वार हो जाता है। जो लोग सहनशील, करुणामय, समस्त देहधारियोंके हित-चिन्तक, शत्रुहीन, शान्त, शास्त्रानुसार चलनेवाले और सद्गुणसम्पन्न होते हैं, जो मुझमें (भगवान्‌में) अनन्यभावसे सुदृढ़ प्रेम करते हैं, मेरे (भगवान्‌के) लिये सम्पूर्ण कर्म तथा अपने सगे-सम्बन्धियोंको त्याग देते हैं, और मेरी (भगवान्‌की) पवित्र कथाओंका परस्पर कीर्तन-श्रवण करते हैं उन मुझ ही (भगवान् ही) में चित्त लगानेवाले भक्तोंको संसारके विविध ताप कोई कष्ट नहीं पहुँचा सकते। ऐसे सर्वसंगपरित्यागी महापुरुष ही साधु होते हैं। उन्हींका संग करनेका प्रयत्न करना चाहिये; क्योंकि वे आसक्तिमूलक सम्पूर्ण दोषोंको दूर कर देनेवाले होते हैं। सत्पुरुषोंके समागमसे मेरे (भगवान्‌के) पराक्रमोंका यथार्थ ज्ञान करानेवाली तथा हृदय और कानोंको प्रिय लगनेवाली कथाएँ होती हैं। उनका सेवन करनेसे शीघ्र ही मोक्षमार्गमें श्रद्धा, रति और भक्तिका क्रमशः प्रादुर्भाव हो जाता है। फिर सृष्टि आदि मेरी (भगवान्‌की) लीलाओंका चिन्तन करनेसे प्राप्त हुई भक्तिके द्वारा लौकिक और पारलौकिक सुखोंमें वैराग्य हो जानेसे मनुष्य सावधानतापूर्वक योगके भक्तिप्रधान सरल मार्गोंसे मनोनिग्रह करनेका प्रयत्न करता है। इस प्रकार प्रकृति [के गुणों] से उत्पन्न हुए शब्दादि विषयोंका सेवन न करनेसे, वैराग्ययुक्त ज्ञानसे, योगसे और मेरे (भगवान्‌के) प्रति की हुई दृढ़ भक्तिसे मनुष्य मुझ सर्वान्तर्यामी (भगवान्) को इस देहमें ही प्राप्त कर लेता है।

(श्रीमद्भागवत)

CC-O. Jangamwadi Math Collection, Varanasi.Digitized By Siddhanta eGangotri Gyaan Kosha

पूज्यपाद श्रीउड़ियास्वामीजीके उपदेश

प्र०—भगवान्‌में प्रेम और संसारसे वैराग्य कैसे हो ?

उ०—मैं तो संसारसे वैराग्यका प्रयत्न करना कमजोरी समझता हूँ। भगवान्‌में राग होनेसे संसारसे स्वतः ही वैराग्य हो जायगा। हमें तो भगवान्‌में राग करनेका ही प्रयत्न करना चाहिये।

प्र०—भगवान्‌में राग कैसे हो ?

उ०—भगवच्चिन्तन ही भगवान्‌में प्रेम होनेका साधन है। हमें तो भगवान्‌का चिन्तन करनेका ही प्रयत्न करना चाहिये।

प्र०—चिन्तन किस प्रकार किया जाय ? भगवन्नामका या रूपका ?

उ०—नाम और रूपका साथ-साथ चिन्तन करना चाहिये। बस, भगवान्‌का नाम लेते रहें और रूप देखते रहें।

प्र०—किन्तु स्मरणके लिये भी तो रागकी आवश्यकता है ?

उ०—काम करनेसे ऐसे प्रश्न नहीं होंगे [बिना रागके नामस्मरण करते रहनेसे ही रागकी प्राप्ति होती है, आरम्भमें ही किसीको राग नहीं होता]।

प्र०—स्मरण करते समय भगवान्‌के दर्शनकी इच्छा रक्खे या नहीं।

उ०—अच्छा तो इच्छा न रखना ही है। इच्छा भी रक्खे तो कोई हर्ज नहीं। परन्तु भगवान्‌के रूप, धाम, लीलाको कल्पित न समझे।

प्र०—भगवान्‌का निरन्तर चिन्तन कैसे हो ?

उ०—अपने शरीरका चिन्तन करनेके लिये क्या किसी प्रयत्नकी आवश्यकता है ? आरम्भमें अवश्य प्रयत्न करना पड़ता है। परन्तु पीछे तो यह स्वभाव पड़ जाता है। बालकको पहले कितना परिश्रम करना पड़ता है, परन्तु पीछे तो विद्या अभ्यस्त हो ही जाती है।

प्र०—आरम्भमें अभ्यासमें कैसे प्रवृत्ति होती है ?

उ०—सत्संगसे ही अभ्यासमें प्रवृत्ति होती है। गुरुकी जैसी आज्ञा हो आँख मूँदकर वैसा ही करे। आरम्भमें स्वरूपज्ञानादिका विचार न करे।

प्र०—सत्संग कैसे मिलता है ?

उ०—सत्संगकी प्राप्ति पूर्वपुण्यसे ही होती है। संतोंकी कृपासे ही उनकी पहचान होती है।

प्र०—महात्माओंकी कृपा कैसे हो ?

उ०—महात्माओंकी कृपा तो सभीपर है। किन्तु उनमें अनुराग हुए बिना उसकी पहचान और उसमें विश्वास नहीं होता। मुझे कानपुरके पास एक महात्मा मिले थे। उन्होंने एक दृष्टान्त दिया था कि जिस प्रकार सूर्य सर्वत्र समानरूपसे प्रकाश करता है उसी प्रकार महात्माओंकी कृपा भी सबपर समान ही होती है। किन्तु बादलका आवरण आ जानेसे जैसे उस प्रकाशकी उपलब्धि नहीं होती वैसे ही मनुष्यके पापोंके कारण उसे संतोंकी कृपाका अनुभव नहीं होता।

प्र०—जो मनुष्य पापोंमें प्रवृत्त है, क्या वह साधनमें प्रवृत्त हो सकता है ?

उ०—हम तो यही नहीं समझते कि पापी कौन है ? साधारणतया तो जो पुरुष भगवान्‌से विमुख और अशास्त्रीय कर्मोंमें प्रवृत्त है उसे ही पापी कहा जाता है। किन्तु सम्भव है, उसमें पूर्वजन्ममें सञ्चित कोई ऐसी सामग्री हो जिससे उसकी प्रवृत्ति भगवान्‌की ओर हो जाय।

CC-0. Jangamwadi Math Collection, Varanasi. Digitized By Siddhanta eGangotri Gyaan Kosha

प्र०—गीतामें कहा है—

अपि चेत्सुदुराचारो भजते मामनन्यभाक्।
साधुरेव स मन्तव्यः सम्यग्व्यवसितो हि सः॥

इससे तो मालूम होता है पापी मनुष्य भी भगवान्‌का भजन कर सकता है।

उ०—जो भगवान्‌का भजन करता है उसे पापी कैसे कह सकते हैं? किन्तु कहीं-कहीं ऐसा भी देखा जाता है कि किसी-किसी पापात्माकी भी भजनमें प्रवृत्ति हो जाती है। ऐसा भगवान्‌की कृपासे ही होता है, जैसे सूरदासजी। ऐसा कोई नियम नहीं है कि पापी भजनमें प्रवृत्त हो ही नहीं। इस विषयमें मैंने एक घटना स्वयं देखी है। एक बार तारकेश्वरमें एक बड़ा धनी पुरुष आया था। वह बड़ा ही दुर्व्यसनी था। एक दिन वह मद्यपान कर रहा था। उसी समय उधरसे एक महात्मा निकले। उसने उन्हें बुलाकर कहा, 'आओ एक प्याला पी लो।' महात्माजी-ने कहा, 'अरे, अब तो तेरी आयु थोड़ी ही रह गयी है, क्या अभी तेरी इस दुर्व्यसनसे तृप्ति नहीं हुई?' इतना कहकर महात्माजी तो चले गये; किन्तु उसका चित्त उसी समयसे बदलने लगा। उसने शराबकी सारी बोतलें फोड़ डालीं। बस, वह घर लौट आया और भजन-ध्यानमें लग गया। वह पन्द्रह दिनके लिये खाद्यसामग्री रख लेता और घरके भीतर बंद रहकर भजन-ध्यानमें लगा रहता। कुछ दिन बाद उसकी धर्मपत्नी भी इसी प्रकार भजनमें संलग्न रहने लगी। इस प्रकार महात्माके एक क्षणके संसर्गसे ही उसका जीवन सर्वथा बदल गया।

रासलीला-रहस्य

(एक महात्माके उपदेशके आधारपर)

[पृष्ठ १३७६ से आगे]

प्रथम श्लोकमें जहाँ 'ताः' पदसे मुमुक्षुरूपा प्रजा ग्रहण की गयी है वहाँ इस श्लोकका तात्पर्य इस प्रकार लगाना चाहिये कि जिस समय भगवान्‌ने मुमुक्षुरूपा प्रजाओंके हृदयारण्यमें श्रुतिरूपा व्रजांगनाओंका आवाहन कर उनके साथ रमण करनेका विचार किया उसी समय उस हृदयारण्य-को अतिशय सुशोभित करनेके लिये 'उडुराजः विवेकचन्द्रः उदगात्'—उडुराज यानी विवेकरूप चन्द्रमा उदित हुआ। उस विवेकरूप चन्द्रको उडुराज क्यों कहा है? इसपर कहते हैं—'उडुस्थानीयासु किञ्चित्प्रकाशनशीलास्वन्तःकरण-वृत्तिषु शमदमादिरूपासु वा राजते अतिशयेन दीप्यते इति उडुराजः'—क्योंकि वह उडुस्थानीया मन्द प्रकाशमयी अथवा शम-दमादिरूपा अन्तःकरणकी वृत्तियोंमें राजमान—अतिशय देदीप्यमान है, इसलिये उडुराज है। यह विवेक-चन्द्र उन सबकी अपेक्षा अधिक शोभाशाली है, क्योंकि यह सर्ववृत्ति-वेद्य परमतत्त्वका अवद्योतक है। अथवा यों समझो कि जिसके अन्तर्गत समस्त वृत्तिवेद्य वस्त्वन्तर हैं यह विवेक-चन्द्र उसका ज्ञान कराता है; अथवा समस्त वृत्तियों, उनके विषय तथा आश्रय अर्थात् प्रमाता, प्रमेय और प्रमाण इन सबका अवभासक जो परमतत्त्व है उसका इस विवेकचन्द्रसे ही बोध होता है, इसलिये यह उडुराज है। अथवा शान्ति-दान्तिरूपा जो चित्तवृत्तियाँ हैं वे उडुस्थानीया हैं, उनकी शोभा इस विवेक-चन्द्रके पूर्णतया उदित होनेपर ही होती है, विना विवेकके उनमें भी पूर्णता नहीं आती, इसलिये यह उडुराज है।

अथवा 'रलयोः डलयोश्चैव' इत्यादि नियमके अनुसार 'उरुधा राजते शोभते इति उरुराजः'—जो अनेक प्रकारसे सुशोभित होता है वह उरुराज ही उडुराज है। विवेकके चार भेद हैं—साध्यालम्बन, साधनालम्बन, ऐक्यालम्बन और निर्विकल्पालम्बन। इस प्रकार अनेकों तरहसे सुशोभित होनेके कारण वह उरुराज है। त्वंपदार्थके यथार्थ स्वरूपका साक्षात्कार करना साधनालम्बन विवेक है। पञ्चभूतविवेक-पूर्वक तत्पदार्थके वास्तविक स्वरूपका साक्षात्‌रूपसे अनुभव करना साध्यालम्बन विवेक है। तत् और त्वंपदार्थोंका ऐक्य निश्चय करना ऐक्यालम्बन विवेक है तथा त्वंपदार्थकी

CC-O. Jangamwadi Math Collection. Varanasi Digitized By Siddhanta eGangotri Gyaan Kosha

उपाधि देहादि तथा तत्पदार्थकी उपाधि स्थूल, सूक्ष्म एवं कारण प्रपञ्चादि—इन दोनों प्रकारके विकल्पोंको सबके अधिष्ठानभूत स्वप्रकाश परब्रह्ममें लीन करके जो निर्विकल्प वस्तुका ज्ञान होता है वह निर्विकल्पालम्बन विवेक है।

यहाँ कोई कह सकता है कि विवेक तो दो मिश्रित वस्तुओंके पार्थक्यकरणका नाम है, किन्तु यहाँ निर्विकल्पावस्थामें तो समस्त प्रपञ्चका अस्तित्व ही नहीं रहता। ऐसी अवस्थामें किससे किसका विवेक किया जायगा? इस विषयमें ऐसा समझना चाहिये कि सम्मिश्रण सर्वदा सत्य पदार्थोंका ही नहीं हुआ करता, सत्य और मिथ्या पदार्थोंका भी हो जाता है। यदि सत्य पदार्थोंका ही सम्मिश्रण होता तो वे विवेकके पश्चात् भी बने ही रहते; किन्तु जहाँ सत्य और असत्य पदार्थोंका मेल है वहाँ तो विवेकके अनन्तर असत्यका निवृत्त हो जाना ही भूषण है। इस प्रकार निर्विकल्पालम्बन विवेक भी सम्भव है ही।

अथवा 'उरुतया विस्तीर्णतया राजते शोभते इति उरुराजः' क्योंकि पूर्णरूपसे राजमान तत्त्वविवेक ही है। जो अन्तःकरण विवेकरहित है वह पूर्णतया अनर्थशून्य नहीं हो सकता। सभी प्रकारके अनर्थोंकी निवृत्ति विवेक होनेपर ही तो की जाती है; जैसा कि कहा है—

सर्पान् कुशाग्राणि तथोदकानि ज्ञात्वा मनुष्याः परिवर्जयन्ति।
अज्ञानतस्तत्र पतन्ति चान्ये ज्ञाने फलं पश्य यथा विशिष्टम्॥

अर्थात् ज्ञानमें किस प्रकार विशेष फल है वह इसीसे समझ लो कि लोग सर्प, कुशा और जलाशय आदिका ज्ञान होनेपर ही उनसे बचते हैं, उनका पता न होनेपर तो वे उनके शिकार हो ही जाते हैं।

इसी प्रकार विवेकसे ही मनुष्यकी भगवत्तत्त्वमें प्रवृत्ति होती है। यदि विवेक न हो तो कौन प्रेमास्पद है और कौन त्याज्य है—इसका ज्ञान ही कैसे हो? अतः जो हृदयारण्य विवेकचन्द्रकी शीतल और सुकोमल किरणोंसे अनुरञ्जित नहीं हुआ उसमें भगवान्का प्राकट्य होना असम्भव है। इसलिये भगवत्साक्षात्कारके लिये अन्तःकरणमें विवेकरूप चन्द्रका प्रादुर्भाव अवश्य होना चाहिये।

जो लोग इस विवेकचन्द्रको भगवद्भक्तिका बाधक समझते हैं, उनके विषयमें क्या कहा जाय! उनके सिद्धान्तानुसार यदि द्वैतस्थिति ही परमकल्याणका हेतु है तो वह तो कीट-पतंग सभीको प्राप्त ही है। अतः वे सभी परम कल्याणके भागी होने चाहिये। वस्तुतः प्रेमका कारण तो अपने परप्रेमास्पदके प्रेमास्पदत्वका ज्ञान ही है। यदि हमारी दृष्टिमें अपने प्रेमास्पदसे भिन्न अन्य पदार्थोंकी भी सत्ता रहेगी तो हमारा प्रेम उनमें भी बँटा रहेगा और यदि वे सब-के-सब अपने प्रेमास्पदमें ही लीन हो जायँगे तो हमारा सारा प्रेम सिमटकर एकमात्र उस अपने आराध्यदेवमें ही पुञ्जीभूत हो जायगा। प्रेमका नाश तो होगा नहीं, क्योंकि वह आत्मस्वरूप है। अतः निर्विकल्पालम्बनविवेक सम्पन्न हुए बिना तो ठीक-ठीक भगवत्प्रेम हो ही नहीं सकता।

एक बात ध्यान देनेकी और भी है। निरतिशय प्रेम सदा त्वंपदार्थके लिये ही हुआ करता है; अपने आराध्यदेवमें भी जो प्रेम होता है वह आत्मीय होनेके ही नाते होता है। इसीसे भगवती श्रुति कहती है—'न वारे देवानां कामाय देवाः प्रिया भवन्त्यात्मनस्तु कामाय देवाः प्रिया भवन्ति' अर्थात् हे मैत्रेयि! देवता लोग देवताओंके लिये प्रिय नहीं होते; बल्कि अपने ही लिये प्रिय होते हैं। जो उपासक अपनेको भगवान्से भिन्न समझते हैं वे किस लिये उनमें प्रेम करते हैं? इसीलिये न, कि ऐसा करनेसे हमारा कल्याण होगा, अथवा ऐसा करनेमें ही हमें आनन्द आता है; अतः उनका वह भगवत्प्रेम भी आत्मतुष्टिके ही लिये होता है। जिन महानुभावोंका ऐसा कथन है कि हमारा सिद्धान्त तो तत्सुखसुखित्व अर्थात् भगवान्के सुखमें सुखी रहना है वे भी इसीलिये तो भगवत्सुखमें सुखी हैं न, कि उन्हें उसीमें सुख मिलता है।

इस प्रकार यदि यह नियम है कि आत्माके लिये ही सब कुछ प्रिय होता है तो जो उपासक अपनेसे भिन्न मानकर किसी उपास्यकी उपासना करता है, वह भी वास्तवमें तो अपने सुखके लिये ही ऐसा करता है। इस प्रकार उसका उपास्य उसके सुखका शेषभूत हो जाता है किन्तु परप्रेमास्पद तो शेषी ही हुआ करता है, शेष नहीं होता। वह तो शेषीका शेष होनेके कारण आपेक्षिक प्रेमका ही आस्पद होता है। आत्यन्तिक प्रेमका आस्पद तो शेषी ही होता है।

CC-O. Jangamwadi Math Collection, Varanasi.Digitized By Siddhanta eGangotri Gyaan Kosha

भगवन्नामकी परम उपयोगिता

(लेखक—दीवानबहादुर श्री के० एस० रामस्वामी शास्त्री)

तत्त्वज्ञान यथार्थताका बौद्धिक ग्रहण—पकड़ है, जब कि विज्ञान यथार्थताके अंशोंकी बौद्धिक सूझ-मात्र है। दोनोंमेंसे कोई भी प्रत्येक देशकालकी यथार्थताकी सम्पूर्ण विस्तृतिका परिचय नहीं दे सकता। कला यथार्थताके अंशोंका भावनात्मक आकलन है। केवल धर्म ही ऐसा है जो बुद्धि और भावनाका समन्वय करता है एवं यथार्थताकी सम्पूर्णता-की पूर्ण अनुभूति कराता है। इतना ही नहीं, चूँकि यह सम्पूर्ण यथार्थताकी व्याख्या करता है इसलिये यह तत्त्वज्ञानको अधिक गम्भीरता और कलाको अधिक उज्ज्वल ज्योति प्रदान करता है। विलियम जेम्सने ठीक कहा है—'जो कोई भी अधिक पूर्ण तत्त्वज्ञानकी व्याख्या करनेकी महत्त्वाकांक्षा रखता है उसे, मेरी समझसे, धार्मिक अनुभवका भली भाँति विचार और व्याख्या करनी चाहिये।' सबके हृदयको स्पर्श करनेमें धर्म कलाकी तरह है, जब तत्त्वज्ञान केवल कुछ थोड़े लोगोंको आकर्षित करता है। संक्षेपमें, धर्म पदार्थोंके किनारेपर खड़ा होकर शान्त, स्पष्ट और सर्वाङ्गीण दृष्टिसे सब वस्तुओंको देखता है।

अतः हमलोगोंके लिये यह जानना आवश्यक है कि धर्म यथार्थता (सत्य) की समस्याको कैसे हल करता है। यहाँ मेरा उद्देश्य इस बृहत्तर प्रश्नके भीतर प्रवेश करना नहीं है परन्तु मैं इतना कहना चाहता हूँ कि सभी धर्म भगवन्नामका जप या उच्चार करने और उसका ध्यान करनेका आग्रहपूर्वक आदेश करते हैं। चाहे यह नाम जीहोवा हो या अल्ला या अहुर-मज्द हो या और कोई नाम हो, प्रत्येक नाम ईश्वरके असीम पवित्र गुणोंमेंसे किसी-न-किसीपर जोर देता है। अतः भगवान्‌का प्रत्येक नाम ईश्वरत्वसे सम्पर्क स्थापित करनेका एक द्वार है। इसलिये केवल यान्त्रिक ढंगसे भगवन्नाम लेना ही पर्याप्त नहीं है। इस प्रकार भगवन्नाम लेनेका भी, हर हालतमें, पवित्रकारी प्रभाव ही पड़ेगा परन्तु ईश्वरत्वके साथ सान्निध्यका परमानन्द तभी प्राप्त हो सकता है जब उसकी महिमा और अर्थके ध्यानमें हम तन्मय हो जायँ।[1]

ऊपर मैंने कहा है कि सभी धर्मोंमें भगवन्नामपर जोर दिया गया है। इस्लाम भी, जो निराकार ईश्वरपर विश्वास रखता है, उसके नाम-गुणपर जोर देता है (बिस्मिल्लाह-अर-रहमानुर्रहीम=रहमान और रहीम

---

१. अपनी श्रेष्ठ कविता 'एनशेण्ट सेज' में आधुनिक अंग्रेजी कवि टेनीशनने ठीक ही कहा है—

"For more than once when I
Sat all alone, revolving in myself
The word that is the symbol of myself,
The mortal limit of the Self was loosed
And past into the Name less, as a closed
Melts into Heaven. I touch'd my limbs, the limbs
Were strange not mine—and yet no shade of doubt,
But utter clearness, and thro' loss of Self
The gain of such large life as match'd with ours,
Were Sun to spark—unshadowable in words,
Themselves but shadows of a shadow World."

CC-0. Mumukshu Bhawan Varanasi Collection. Digitized By Siddhanta eGangotri Gyaan Kosha

ईश्वरके नामपर)। यहूदी और ईसाईधर्म जीहोवाके बारेमें बतलाते हैं और पारसीधर्म अहुर-मज़्दपर विश्वास रखता है। बौद्धधर्म किसी ईश्वरको नहीं मानता परन्तु वहाँ भी बुद्धको दैवी आसनपर बिठा दिया गया है। परन्तु हिन्दूधर्ममें तो ईश्वरत्वकी सम्पूर्ण धारणाओंका पूर्ण अनुकलन मिलता है।

उस सर्वोज्ज्वल, नित्य प्रकाशमान आनन्दको, जो सब वस्तुओंके मूलमें है और जिसकी खोजमें प्रत्येक प्राणी विकल है, हम कैसे अनावृत्त कर सकते हैं, कैसे हम उसका दर्शन कर सकते हैं, कैसे हम उसकी सिद्धि कर सकते हैं और कैसे हम उसपर अधिकार करके उसका स्वाद ले सकते हैं? बाइबिल कहती है—'Blessed are the pure in heart, for they shall behold God.' अर्थात् 'जो हृदयसे पवित्र—निर्मल हैं, वे धन्य हैं क्योंकि वे ईश्वरका दर्शन करेंगे।' इसी प्रकार अन्य विश्व-धर्म हृदयकी पवित्रता एवं शुद्धताकी आवश्यकतापर जोर देते हैं। कठ-उपनिषद्में कहा गया है कि तार्किक व्याख्याओंसे या बुद्धिसे अथवा अध्ययनसे आत्माकी प्राप्ति नहीं हो सकती वरं जो इसका दर्शन करने योग्य है उसीके सम्मुख यह अपनेको इच्छानुकूल व्यक्त करता है। कोई एक क्षणके लिये भी यह कल्पना न करे कि नाम-साधना किसी प्रकार भी साधकको हृदयकी पवित्रताकी अनिवार्यतासे बरी कर देती है।

जबतक निरन्तर अथवा अटूट ऐक्यका गुप्त सूत्र प्राप्त नहीं हुआ था, भारत अनेक परस्पर-विरोधी बातोंमें फँसा हुआ था। जब यह गुप्त सूत्र मिला तब ऊपरसे असम्बन्धित दीखनेवाली चीजें सम्बन्धित मालूम पड़ने लगीं और ऊपरसे असंधेय या असंगत दीख पड़नेवाले रूप एक ही सत्यके अनेक प्रकारसे अनुभव हुए। ब्रह्म नाम-रूपसे मुक्त कहा गया है, तथापि हिन्दूधर्मके सभी प्रमुख देवोंमेंसे प्रत्येकके सहस्रों नाम हैं। यह प्रश्न किया जा सकता है कि निर्गुण सगुण कैसे हो सकता है? इतना ही नहीं, नामहीन सनाम कैसे हो सकता है? उसका एक ही रूप नहीं है; उसके अनेक रूप हैं। वह केवल नर ही नहीं है, नारी भी है। उसका एक ही नाम नहीं है; उसके अनेक नाम हैं। इतना ही नहीं, विविध मन्त्र ऐसे हैं जिनका साधारणतः कोई अर्थ नहीं निकलता पर जिनके जपसे अनेक रहस्यमय परिणाम निकलते हैं और जापकको अनेक रहस्यमय शक्तियाँ प्राप्त होती हैं। इसके अतिरिक्त हमारे यहाँ पूजा और प्राणायामके विविध विधान हैं। हमारे यहाँ केवल गृह-देवता ही नहीं हैं वरं मन्दिरोंमें ईश्वरत्वकी प्रसिद्ध अभिव्यक्तियाँ भी हैं जिनके साथ नित्य पूजा और उत्सवकी विधियाँ संयुक्त हैं। हमारे यहाँ तीर्थयात्राकी प्रणाली भी है जिसने हिन्दूमनपर गहरा प्रभाव डाला है।

इस पहेलीका रहस्य हमें ऋग्वेदकी विख्यात वाणीमें घोषित प्राचीन पर परम सत्यमें मिलता है—

इन्द्रं मित्रं वरुणमग्निमाहु-
रथो दिव्यः स सुपर्णो गरुत्मान्।
एकं सद्विप्रा बहुधा वदन्ति
इन्द्रं यमं मातरिश्वानमाहुः॥

'यद्यपि वह एक है परन्तु विद्वज्जन उसे इन्द्र, यम, मातरिश्वा (वायुदेव), मित्र (सूर्यदेव), वरुण (जलदेव) एवं अग्नि इत्यादि विविध नामोंसे पुकारते हैं।'

इसी प्रकारकी शिक्षाएँ वेदोंमें अन्यत्र भी मिलती हैं। पुरुषसूक्तमें कहा गया है—

'वह ब्रह्मा है, वह हरि है, वह शिव है,

CC-0. Mumukshu Bhawan Varanasi Collection. Digitized By Siddhanta eGangotri Gyaan Kosha

वह इन्द्र है, वह परम अक्षर (अविनाशी) है, वह स्वराट् है।'*

भारतीय तत्त्वज्ञानकी विविध प्रणालियोंमें सिद्धान्तोंकी चाहे जितनी लड़ाई हो, उपनिषद्की घोषणाएँ स्पष्ट एवं सन्देहरहित हैं। आनन्दमय ब्रह्म, जो सब नाम-रूपोंसे परे और अखण्ड सच्चिदानन्द है, वही है जिसे सर्वशक्तिमान्, सर्वदर्शी और सर्वव्यापी ईश्वर कहा गया है। जब जगत्के या प्रकृतिके सम्बन्धमें निर्गुण ब्रह्मका विचार किया जाता है तब उसीको ईश्वर कहते हैं। भगवद्गीताके चतुर्दश अध्यायके अन्तिम श्लोकमें भगवान् कहते हैं—

'हे अर्जुन ! उस अविनाशी परब्रह्मका और अमृतका तथा नित्यधर्मका और अखण्ड एकरस आनन्दका मैं ही आश्रय हूँ, अर्थात् उपर्युक्त ब्रह्म, अमृत, अव्यय और शाश्वत धर्म तथा ऐकान्तिक सुख, ये सब मेरे ही नाम हैं, इसलिये इनका मैं परम आश्रय हूँ।'†

इसके पूर्व, त्रयोदश अध्यायमें भगवान्ने निम्नलिखित शिक्षा दी थी—

'और यह पुरुष, जिस कालमें भूतोंके न्यारे-न्यारे भावको एक परमात्माके संकल्पके आधार स्थित देखता है तथा उस परमात्माके संकल्पसे ही सम्पूर्ण भूतोंका विस्तार देखता है, उस कालमें सच्चिदानन्दघन ब्रह्मको प्राप्त होता है।'‡

अव्यक्त ब्रह्म व्यक्त ईश्वरसे अभिन्न है। ईश्वरकी कृपाके बिना परब्रह्मके साथ एकत्वकी अनुभूति नहीं हो सकती।

'ईश्वरानुग्रहादेव पुंसामद्वैतवासना।'

परब्रह्म ईश्वरका रूप धारण करके कृपा क्यों करता है ? अपने जीवनके इस नियमित और सीमित क्षेत्रमें हम तबतक वाणी और विचारकी सीमाओंको लाँघ नहीं सकते जबतक ईश्वर हमारी सहायता नहीं करता और हमारी चेतनाको इतना निर्मल और विस्तृत नहीं करता कि वह असीमकी अनुभूतिके योग्य बन जाय। मुक्तिकोपनिषद्में मुक्तिकी श्रेणियोंका वर्णन यों है—सालोक्य, सारूप्य, सामीप्य, सायुज्य और कैवल्य। विचारकी इन परिष्कृत ऊँचाइयोंके विस्तारमें जाना सम्भव नहीं है क्योंकि वे ऐसी हैं कि दम टूटने लगता है। इतना ही कहना पर्याप्त है कि भगवत्कृपा ऐसी अनुभूति या ऐसी अवस्थाकी प्राप्तिकी आवश्यक शर्त है और हमें मुक्ति प्राप्त करने योग्य बनानेके लिये उसीकी कृपासे उसके आत्मसीमाकरणका अनुभव होता है।§

इस प्रकार अद्वैत विचारशैलीसे भी प्रभुकी कृपा अत्यन्त महत्त्वपूर्ण है और मुक्तिकी प्रसव-पीड़ामें भक्तिका प्रधान स्थान है। स्वयं श्रीशंकराचार्यने हमें अनेक भक्तिपूर्ण कविताएँ और गीत दिये हैं। उनका एक भाष्य भी विष्णुसहस्रनामपर उपलब्ध है। तत्त्वज्ञानकी अन्य विचारशैलियोंमें स्वभावतः भक्तिको साधनाओंमें सर्वोच्च स्थान दिया गया है। प्रसाद या कृपा भक्तिपूर्ण आत्माकी पुकारका ईश्वरकी ओरसे प्रतिदान है और मुक्ति पूर्णतः इस कृपापर ही निर्भर है।

जबतक भक्तिके साथ अन्य आश्रित साधनाओंका

---

* स ब्रह्मा स हरिः स शिवः सेन्द्रः सोऽक्षरः परमः स्वराट्।

† ब्रह्मणो हि प्रतिष्ठाहममृतस्याव्ययस्य च।
शाश्वतस्य च धर्मस्य सुखस्यैकान्तिकस्य च॥

‡ यदा भूतपृथग्भावमेकस्थमनुपश्यति।
तत एव च विस्तारं ब्रह्म सम्पद्यते तदा॥

§ चिन्मयस्याद्वितीयस्य निष्कलस्याव्ययस्य च।
साधकानां तु कार्यार्थं ब्रह्मणो रूपकल्पना॥

CC-0. Jangamwadi Math Collection. Varanasi.Digitized By Siddhanta eGangotri Gyaan Kosha

अभ्यास नहीं किया जाता तबतक वह एक नाममात्र-की साधना रह जाती है। भागवत कहती है—

'(प्रभुकी कीर्तिका) श्रवण, (उसके नाम और माहात्म्यका) कीर्त्तन, (उसका) स्मरण, (उसका) चरण-सेवन, (उसकी) अर्चना, वन्दना, (उसकी) सेवा, (उसके प्रति) मैत्री-व्यवहार, (उसके प्रति) आत्मनिवेदन या आत्मार्पण, यदि यह नवधा या नवलक्षणाभक्ति विष्णुकी की जाय तो इसे मैं सर्वोत्तम पाण्डित्य समझता हूँ।'*

ईश्वरके प्रति भक्ति या रतिका निम्नलिखित अनुभूति-क्रमसे उत्थान होता है—शान्त, दास्य, सख्य, वात्सल्य और माधुर्य। प्रेम वा भक्तिकी इन विविध श्रेणियोंके श्रेष्ठ उदाहरण क्रमशः ये हैं—उद्धव और भीष्म, दारुक, अर्जुन और सुदामा, यशोदा और गोपियाँ। भक्तिके ये नव प्रकार प्रभुके प्रति हमारे तन-मन और बुद्धि अर्पण करनेके लिये हैं—

सा जिह्वा या हरिं स्तौति तच्चित्तं यत्तदर्पणम्।
तावेव केवलं श्लाघ्यौ यौ तत्पूजाकरौ करौ॥

वही जीभ जीभ है जो भगवान् विष्णुकी स्तुति करती है, वही चित्त वास्तवमें चित्त है जो भगवान्‌को समर्पित है। केवल वे ही हाथ प्रशंसनीय और वाञ्छनीय हैं जो भगवान्‌की पूजामें संलग्न रहते हैं।

भागवतके एक दूसरे स्कन्धमें कहा गया है कि इन्द्रियाँ व्यर्थ हैं अथवा बुराई हैं यदि वे प्रभुकी ओर प्रेरित न की जायँ। ईश्वरके प्रति अर्पित होकर वे सचमुच श्रेष्ठ, सार्थक और दिव्य हो जाती हैं।

बिले बतोरुक्रमविक्रमान् ये
न शृण्वतः कर्णपुटे नरस्य।
जिह्वासती दार्दुरिकेव सूत
न चोपगायत्युरुगायगाथाः॥

मनुष्यके जो कर्णरन्ध्र भगवान्‌के पवित्र चरित्रों-का श्रवण नहीं करते वे बिलके समान हैं, जो जीभ भगवान्‌के महात्माओंसे गाये हुए चरित्रोंका गायन नहीं करती वह मेढककी जीभके समान अस्तित्व-हीन है अर्थात् उसका होना व्यर्थ है।

भारः परं पट्टकिरीटजुष्ट-
मप्युत्तमाङ्गं न नमेन्मुकुन्दम्।
शावौ करौ नो कुरुतः सपर्यां
हरेर्लसत्काञ्चनकङ्कणौ वा॥

सुन्दर राजमुकुटसे अलंकृत होनेपर भी जो सिर भगवान् श्रीकृष्णके चरणकमलोंमें नत नहीं होता वह केवल भार है। जो हाथ भगवान्‌की पूजा नहीं करते वे स्वर्णकङ्कणोंसे आभूषित होनेपर भी मुर्देके हाथके समान व्यर्थ हैं।

बर्हायिते ते नयने नराणां
लिङ्गानि विष्णोर्न निरीक्षतो ये।
पादौ नृणां तौ द्रुमजन्मभाजौ
क्षेत्राणि नानुव्रजतो हरेर्यौ॥

मनुष्योंके वे बड़े-बड़े नेत्र जो भगवान्‌के स्मरण करानेवाले स्थानों, मूर्तियों आदिका दर्शन नहीं करते वे मयूरके पिच्छपर बने हुए नेत्रचित्रके समान केवल देखनेभरके हैं। मनुष्योंके वे पैर जो भगवान्-के तीर्थोंमें भ्रमण नहीं करते, वृक्षके समान हैं, जड़ हैं, उनके चेतनायुक्त होनेका कोई फल नहीं।

जीवञ्छवो भागवताङ्घ्रिरेणुं
न जातु मर्त्योऽभिलभेत यस्तु।

---

* श्रवणं कीर्तनं विष्णोः स्मरणं पादसेवनम्।
अर्चनं वन्दनं दास्यं सख्यमात्मनिवेदनम्॥
इति पुंसार्पिता विष्णौ भक्तिश्चेन्नवलक्षणा।
क्रियते भगवत्यद्धा तन्मन्येऽधीतमुत्तमम्॥

CC-O. Jangamwadi Math Collection. Varanasi.Digitized By Siddhanta eGangotri Gyaan Kosha

श्रीविष्णुपद्या मनुजस्तुलस्याः
श्वसञ्छवो यस्तु न वेद गन्धम् ॥

जिस मनुष्यने भगवद्भक्तोंके चरणकमलोंकी धूलि कभी प्राप्त नहीं की वह जीवित होनेपर भी मुर्देके समान है। वह मनुष्य श्वास लेता हुआ भी श्वासहीन मुर्दा ही है, जिसने अपने श्वासोंके द्वारा श्री-भगवान्‌के चरणोंपर समर्पित तुलसीकी सुगन्धको सूँघा नहीं।

तदश्मसारं हृदयं बतेदं
यद् गृह्यमाणैर्हरिनामधेयैः।
न विक्रियेताथ यदा विकारो
नेत्रे जलं गात्ररुहेषु हर्षः ॥
(भागवत २। ३। २०—२४)

वह हृदय हृदय नहीं है, वज्रसार अर्थात् कठोर लोह है, जो भगवान्‌के नाम, गुण और लीलाओंको सुनकर द्रवित नहीं हो जाता, और जब द्रवित होता है तब आँखोंमें आँसू, शरीरमें रोमाञ्च नहीं हो जाता।

यदि जिह्वा रखते हुए भी कोई मनुष्य उस जिह्वाका, जो पृथ्वीसे ईश्वरतक पहुँचनेकी सीढ़ी है, ईश्वरतक पहुँचनेमें उपयोग नहीं करता तो वह मूर्ख है—

जिह्वां लब्ध्वापि यो विष्णुं कीर्तनीयं न कीर्तयेत्।
लब्ध्वापि मोक्षनिःश्रेणिं स नारोहति दुर्मतिः ॥
(हरिभक्तिसुधोदय)

यद्यपि नाम-साधना प्रत्येक कालके लिये उपयोगी है और ऋग्वेदतकमें इसका उल्लेख किया गया है—

'आस्य जानन्तो नाम चिद्विविक्तन महस्ते विष्णो सुमतिं भजामहे।'

परन्तु यह प्रश्न किया जा सकता है कि हिन्दू-धर्मने इस युगके लिये भगवन्नामके आध्यात्मिक मूल्य-पर क्यों इतना जोर दिया है। एक प्रसिद्ध श्लोक है—

ध्यायन् कृते यजन् यज्ञैस्त्रेतायां द्वापरेऽर्चयन्।
यदाप्नोति तदाप्नोति कलौ संकीर्त्य केशवम् ॥

'सत्ययुगमें जो कुछ ध्यानके द्वारा प्राप्त होता है, त्रेतायुगमें जो कुछ यज्ञादि कर्मोंके द्वारा मिलता है, द्वापरयुगमें जो कुछ ईश्वरकी अर्चनासे प्राप्त होता है, वह सब कलियुगमें भगवन्नाम-संकीर्त्तनसे ही प्राप्त हो जाता है।'

इसी प्रकारका एक दूसरा प्रसिद्ध श्लोक है—

हरेर्नाम हरेर्नाम हरेर्नामैव केवलम्।
कलौ नास्त्येव नास्त्येव नास्त्येव गतिरन्यथा ॥

'हरिनाम ही एकमात्र उपाय है। कलियुगमें मुक्तिका कोई दूसरा मार्ग नहीं है।'

भागवत कहती है—

'यह कलियुग दोषों एवं कठिनाइयोंसे परिपूर्ण है किन्तु इसमें एक महान् गुण यह है कि श्रीकृष्णके नाम-कीर्त्तनमात्रसे मनुष्य सब बन्धनोंसे मुक्त होकर परमगतिको प्राप्त होता है।'*

महाभारतके अनुशासनपर्वमें युधिष्ठिरने भीष्मसे जो प्रश्न किया है और उसका भीष्मने जो विख्यात उत्तर दिया है उससे भी इसी सत्यकी पुष्टि होती है—

'सब धर्मों और सम्पूर्ण पवित्र सिद्धान्तोंकी व्याख्या सुननेके पश्चात् युधिष्ठिरने भीष्मसे इस प्रकार प्रश्न किया—

'कृपा करके उस देवका नाम बताइये जो अद्वितीय हों, जो सबका एकमात्र आश्रय हो और

* कलेर्दोषनिधे राजन्नस्ति ह्येको महान् गुणः।
कीर्तनादेव कृष्णस्य मुक्तबन्धः परं व्रजेत् ॥
कृते यद्ध्यायतो विष्णुं त्रेतायां यजतो मखैः।
द्वापरे परिचर्यायां कलौ तद्धरिकीर्तनात् ॥
(१२। ३। ५१-५२)

CC-0. Jangamwadi Math Collection. Varanasi. Digitized By Siddhanta eGangotri Gyaan Kosha

जिसकी स्तुति और अर्चनासे सब मानवोंको अनन्त सुख मिलता हो। आपकी सम्मतिमें मनुष्यका सर्वोच्च धर्म क्या है और वह कौन-सा मन्त्र है जिसके जपसे मनुष्य जन्म-मरणके बन्धनोंसे मुक्त हो जाता है?'

इस प्रश्नका भीष्मने यह उत्तर दिया—'मनुष्यको विष्णु भगवान्‌की स्तुति करनी चाहिये, जो जगत्प्रभु हैं, प्रधान देव हैं, अनन्त हैं, पुरुषोत्तम हैं। निरन्तर ध्यानपूर्वक उनका सहस्र नाम लेनेसे.....। मेरी सम्मतिमें मनुष्यका सर्वोच्च धर्म प्रतिदिन भक्तिपूर्वक कमलनयन भगवान् विष्णुका स्तवगान करना है।'*

ऊपर जो प्रथम श्लोक उद्धृत किया गया है उसके भाष्यमें श्रीशङ्कर कहते हैं—

सकलपुरुषार्थसाधनभूतं सुखसम्पादनमल्पप्रयासमनल्पफलमनुक्तमिति मत्वा पुनरेवाभ्यभाषत।

जो सकल पुरुषार्थोंका प्रधान साधन है, सुख देनेवाला है, थोड़े परिश्रमसे साध्य एवं बहुत फल देनेवाला है ऐसी बात अबतक कही नहीं, इस भावसे युधिष्ठिरने पुनः प्रश्न किया।

इससे प्रकट है कि भगवन्नामके प्रेमपूर्वक जप और ध्यानमें दो विशेष गुण हैं। एक तो यह कि वह सरल है और दूसरा यह कि इतनेपर भी उससे धर्म, अर्थ, काम, मोक्ष अर्थात् जीवनके सम्पूर्ण उद्देश्योंकी सिद्धि हो जाती है। भीष्मका उत्तर निश्चित है और उसमें कहा गया है कि भगवत्स्तुति ही सर्वोच्च धर्म है। अपने प्रसिद्ध 'सहस्रनामभाष्य' में श्रीशङ्कर कहते हैं—

हिंसाद्यभ्यान्तरपुरुषान्तरदेशकालादिनियमानपेक्षत्वमाधिक्ये कारणम्।

श्रेष्ठताका कारण यह है कि इस साधनामें अहिंसा व्याप्त है और इसमें बाह्य वस्तुओं अथवा अन्य व्यक्तियोंकी सहायता अपेक्षित नहीं है; न इसमें देश-कालका कोई बन्धन है।

जैसा ऊपर बताया गया है, यह बात बहुत महत्त्वकी और उल्लेखनीय है कि शंकराचार्यने विष्णुसहस्रनामपर एक प्रसिद्ध भाष्य लिखना अपना कर्तव्य समझा। इतना ही महत्त्वपूर्ण और उल्लेखनीय 'ललितात्रिशती' पर उनका भाष्य है। श्रीबोधेन्द्रने, जो कुंभकोनम् श्रीशंकरमठ (यह कामकोटि मठके नामसे विख्यात है) के महान् आचार्योंमेंसे एक थे, नामसाधनाकी चरम उपयोगिता सिद्ध करनेके लिये 'नामामृतरसायनम्' नामक एक प्रसिद्ध ग्रन्थ लिखा है। ऊपर युधिष्ठिरका जो प्रश्न उद्धृत किया गया है, उसके 'अशेष' और 'सर्व' शब्दोंके परम महत्त्वकी उन्होंने विस्तारपूर्वक व्याख्या की है और बताया है कि नामसाधना अन्य सब धर्मोंसे श्रेष्ठ है क्योंकि इसका द्वार सबके लिये समानरूपसे मुक्त है और इसके लिये किसी विशेष तैयारीकी आवश्यकता नहीं पड़ती, इसके अतिरिक्त यह सरल है और जीवनके सर्वोच्च फलोंका दाता है।

---

* श्रुत्वा धर्मानशेषेण पावनानि च सर्वशः।
युधिष्ठिरः शान्तनवं पुनरेवाभ्यभाषत॥
किमेकं दैवतं लोके किं वाप्येकं परायणम्।
स्तुवन्तः कं कमर्चन्तः प्राप्नुयुर्मानवाः शुभम्॥
को धर्मः सर्वधर्माणां भवतः परमो मतः।
किं जपन्मुच्यते जन्तुर्जन्मसंसारबन्धनात्॥

श्रीभीष्म उवाच

जगत्प्रभुं देवदेवमनन्तं पुरुषोत्तमम्।
स्तुवन्नामसहस्रेण पुरुषः सततोत्थितः॥
एष मे सर्वधर्माणां धर्मोऽधिकतमो मतः।
यद्भक्त्या पुण्डरीकाक्षं स्तवैरर्चेन्नरः सदा॥

CC-0. Jangamwadi Math Collection. Varanasi. Digitized By Siddhanta eGangotri Gyaan Kosha

'सकलपरमहंसयतिवरप्रभृतीनां गृहस्थप्रभृतीनाञ्च वैदिकादीनां सकलस्त्रीणां सकलवर्णाश्रमाणामन्येषाञ्च सकलप्राणिनां सकलाभ्युदयनिःश्रेयससकलपापक्षयहेतुत्वेन नियमसामान्यानपेक्षतया सुखसम्पाद्यत्वेन च वेदोक्तो धर्मः ।'

दूसरा श्रेष्ठ ग्रन्थ श्रीबोधेन्द्रका 'भगवन्नामामृतरसोदय' है। इसमें वह 'नामसाधना' की श्रेष्ठताका वर्णन यों करते हैं—

'जगदीश्वरनामकीर्तनस्य वेदविहितत्वं सकलपापक्षयहेतुत्वं सकलपुरुषार्थहेतुत्वम् अङ्गराहित्यं कालदेशनियमराहित्यं सर्वाधिकारिकत्वं वेदोक्तसकलधर्मापेक्षया निरवधिकोत्कृष्टत्वम् ।'

भगवान्‌का नामकीर्तन वेदविहित है, सकल पापोंके नाशका कारण है, समस्त पुरुषार्थोंको सिद्ध करनेवाला है, इसमें और किसी साधनकी सहायता अपेक्षित नहीं है। समय और देशका नियम नहीं है, विना अधिकारभेदके सबके लिये उपयोगी है, इसलिये वेदोक्त समस्त धर्मोंकी अपेक्षा अत्यन्त उत्कृष्ट है।

इसके अतिरिक्त उन्होंने लक्ष्मीधरकी 'नाम-कौमुदी', भोजराजकी 'विश्वेश्वरस्मृति', विद्यारण्यके 'शंकर-विलास' और 'पुरुषार्थसुधानिधि', विद्यारण्यकी 'पञ्चदशी' के 'ध्यानदीप' नामक पन्द्रहवें अध्याय, मधुसूदन सरस्वतीकी 'गूढार्थदीपिका', श्रीधरवेंकटेश्वरके 'भगवन्नामभूषण' और बालकृष्णानन्दके 'पुरुषार्थरत्नाकर' नामक ग्रन्थोंका 'नाम-साधना' का महत्त्व बतानेवाले ग्रन्थोंके रूपमें उल्लेख किया है। वह कहते हैं कि किसीने भगवन्नामके महत्त्वको घटानेकी चेष्टा की, इसीलिये मुझे 'भगवन्नामामृतरसोदय' नामक नये ग्रन्थकी रचना करनी पड़ी। इस ग्रन्थमें उन्होंने यह बताया है कि किस प्रकार 'नामसाधना' हमारे पापोंका विनाश करती है और किस प्रकार वह भगवत्कृपाप्राप्तिका सरलतम और श्रेष्ठ मार्ग है एवं वैदिककर्म-मार्गकी विरोधी नहीं है। निष्कर्षरूप वे लिखते हैं—

'अतः श्रीविष्णोर्नामकीर्तने शिवस्य नामकीर्तने च वेदचतुष्टयेऽपि दर्शितं वेदोक्तसकलधर्मोत्कृष्टत्वं ब्राह्मणश्रेष्ठादिसकलप्राण्यधिकारित्वं च सिद्धमेवेति सर्वं सुस्थम् ।'

इसलिये श्रीभगवान्‌के नामकोर्तनमें और शिवके नामकीर्तनमें, चारों वेदोंमें ही वेदोंके बतलाये हुए सम्पूर्ण धर्मोंकी अपेक्षा श्रेष्ठता दिखायी गयी है। श्रेष्ठ ब्राह्मण आदि सभी प्राणी इसके अधिकारी हैं यह बात भी सिद्ध ही है, अतः सब ठीक है।

भीष्म नाम-साधनाकी उपयोगिता इन स्मरणीय शब्दोंमें वर्णन करते हैं—

'जो प्रतिदिन इन सहस्र नामोंका स्तुतिगान सुनता है अथवा उसका पाठ करता है, वह इस लोक या परलोकमें किसी कष्टमें नहीं पड़ता। जो ब्राह्मण इसे करता है वह वेदान्तके लक्ष्य (परमसत्य) को प्राप्त करता है, जो क्षत्रिय करता है वह विजय पाता है, वैश्यको धनकी प्राप्ति होती है और शूद्र सुखी होता है। धार्मिक श्रेष्ठताकी इच्छा रखनेवाला धार्मिक श्रेष्ठता प्राप्त करता है; धनकी कामना करनेवाला धन पाता है; सांसारिक सुख-वैभवका इच्छुक सांसारिक सुख प्राप्त करता है; जिसे सन्तानकी कामना होती है उसे सन्तान मिलती है। जो प्रतिदिन प्रातःकाल उठते ही शौचादिसे निवृत्त होकर भक्तिपूर्वक और ध्यान केन्द्रित करके (विष्णुके) इन सहस्रनामोंका पाठ या उच्चार करता है, वह बड़ा यश और अपनी जातिमें महत्त्वपूर्ण तथा श्रेष्ठ स्थान प्राप्त करता है; इतना ही नहीं, वह स्थायी वैभव प्राप्त करता है और

CC-O. Jangamwadi Math Collection, Varanasi. Digitized by Siddhanta eGangotri Gyaan Kosha

उसे अपने जीवनके उद्देश्यकी प्राप्ति होती है। उसे किसीसे भय नहीं होता और वह वीर एवं साहसी बन जाता है। उसका स्वास्थ्य अच्छा रहता है और उसमें स्फूर्ति, शक्ति, सौन्दर्य तथा अन्य गुणोंका निवास होता है। जो किसी व्याधिसे पीड़ित होता है उसकी व्याधि दूर हो जाती है; जो कारागारमें होता है वह कारागारसे मुक्त हो जाता है; जो भयग्रस्त होता है उसका भय दूर हो जाता है और जो किसी कष्टसे पीड़ित होता है उसका कष्ट दूर हो जाता है। जो प्रतिदिन इस सहस्रनामस्तवनके द्वारा परमपुरुषका यशोगान करता है वह शीघ्रतापूर्वक सम्पूर्ण कठिनाइयों एवं खतरोंपर विजय प्राप्त कर लेता है।'

इस प्रकार नाम-साधनासे हम सम्पूर्ण सुख-सुविधाएँ एवं वस्तुएँ, यहाँतक कि परमपदतक प्राप्त कर सकते हैं।

यहाँ मैं देवो और उनके नामोंके विषयमें स्वयं श्रीकृष्णके शब्दोंका उल्लेख करना चाहता हूँ। श्रीकृष्णावतारके पूर्व ईश्वरने अपनी भगिनी देवीको नन्द और यशोदाकी कन्याके रूपमें जन्म लेनेको कहा। उन्होंने भगिनीसे कहा—

'लोग तुम्हारी पूजा करेंगे और तुम्हें सम्पूर्ण सुखोंकी अधिष्ठात्री तथा सम्पूर्ण कामनाओंकी पूर्ति करनेवाली मानकर धूप-दीप, भोज्यपदार्थों तथा अन्य वस्तुओंकी भेंट चढ़ायेंगे। वे संसारके विभिन्न भागोंमें तुम्हारे लिये पवित्र मन्दिरोंका निर्माण करेंगे। वे तुम्हें दुर्गा, भद्रकाली, विजया, वैष्णवी, कुमुदा, चण्डिका, कृष्णा, माधवी, कन्यका, माया, नारायणी, ईशानी, शारदा, अम्बिका इत्यादि विविध नामोंसे पुकारेंगे।'*

भागवतमें यह भी कहा गया है कि यमुनास्नानके लिये जाती हुई गोपियोंने देवीसे प्रार्थना की कि वह उनपर कृपा करे और वर दे कि श्रीकृष्ण उनके स्वामी हों।

इस प्रकार नाम-साधनाकी तीन मुख्य विशेषताएँ ये हैं—(१) जाति, धर्म या वर्णके भेद-भावके बिना इसके द्वार सब लोगोंके लिये खुले हैं, (२) चाहे हम शुद्ध हों या अशुद्ध, इसको ग्रहण कर सकते हैं, (३) कतिपय अन्य साधनाओंमें जहाँ हिंसा भी है तहाँ इसमें पूर्ण यह अहिंसाका तत्त्व ही है—

नो देशकालनियमः शौचाशौचविनिर्णयः।
परं संकीर्तनादेव राम रामेति मुच्यते॥

देश और कालका नियम नहीं है, शौच और अशौचके निर्णयकी आवश्यकता नहीं है, केवल राम-रामके संकीर्तनमात्रसे ही मुक्ति हो जाती है।

इसकी दूसरी विशेषता यह है कि इस साधनाके लिये किसी विशेष दीक्षा या उपदेशकी आवश्यकता नहीं है—

हरिसंकीर्त्तनस्यास्य नोपदेशः कथञ्चन।
(ब्रह्माण्डपुराण)

एक और विशेषता यह है कि यदि साधनाके अभ्यास या आचरणमें कोई त्रुटि या व्यवधान पड़ जाय तो उसके लिये कोई विशेष प्रायश्चित्त नहीं है। प्रायश्चित्त इतना ही है कि पुनः साधनाका आरम्भ कर दिया जाय—

---

* अर्चिष्यन्ति मनुष्यास्त्वां सर्वकामवरेश्वरीम्।
धूपोपहारबलिभिः सर्वकामफलप्रदाम्॥
नामधेयानि कुर्वन्ति स्थानानि च नरा भुवि।
दुर्गेति भद्रकालीति विजया वैष्णवीति च॥
कुमुदा चण्डिका कृष्णा माधवी कन्यकेति च।
माया नारायणीशानी शारदेत्यम्बिकेति च॥

CC-0. Jangamwadi Math Collection. Varanasi.Digitized By Siddhanta eGangotri Gyaan Kosha

नामापराधयुक्तानां नामान्येव हरन्त्यघम्।
अविश्रान्तप्रयुक्तानि तान्येवार्थकराणि च॥

बात तो यह है कि हमारी पवित्र धर्म-साधनाओंमें दोष होनेपर यद्यपि उनके निराकरणके लिये अनेक प्रायश्चित्त हैं किन्तु उनमें शीघ्रतम और सर्वोत्तम भगवन्नामस्मरण ही है—

प्रायश्चित्तान्यशेषाणि तपःकर्मात्मकानि वै।
यानि तेषामशेषाणां कृष्णानुस्मरणं परम्॥

वस्तुतः नाम-साधना सर्व साधनाओंमें सबसे सरल है, फिर भी सर्वोच्च सिद्धि देनेवाली है क्योंकि यह ईश्वरीय नियमोंका उल्लंघन करनेसे हमें दूर रखती और ईश्वरीय नियमोंकी वश्यता स्वीकार करनेको प्रेरित करती है; क्योंकि यह हमें विशुद्ध आनन्द प्रदान करती और हमारे अस्थिर मनको आनन्दमें मग्न करती है; क्योंकि यह ईश्वरके साथ हमारा सम्पर्क स्थापित करती है जिससे हमें ईश्वरानुग्रह एवं फलतः मुक्तिकी प्राप्ति होती है।

नाम-साधनाका एक महान् लाभ यह है कि यह जिह्वा, कान और मनमें ओतप्रोत हो जाती और हमारे सामने स्वयं भगवान्‌को प्रकट करती तथा उनके अनुग्रहकी प्राप्तिमें सहायक होती है। श्रीनारदजीने कहा है—

प्रगायतः स्ववीर्याणि तीर्थपादः प्रियश्रवाः।
आहूत इव मे शीघ्रं दर्शनं याति चेतसि॥
(भागवत १। ४। १४)

जब मैं भगवान् श्रीकृष्णकी ऐश्वर्य और माधुर्य-मयी लीलाओंकी तान छेड़ता हूँ तब पावनोंको पावन बनानेवाले मनोहर लीला करनेवाले भगवान् श्रीकृष्ण बुलाये हुएकी भाँति बिना बुलाये ही मेरे हृदयमें शीघ्र ही आ जाते हैं।

यदि कोई साधक अपने जीवनभर इसका अभ्यास करता रहे तो मृत्युके क्षणमें जीवनी शक्तिकी जडतामें भी वह इसे स्वभाव या अभ्यासवश करता रहेगा।

भागवतमें अजामिलकी जो कथा है उसमें नाम-साधनाकी शक्तिका चरम उत्कर्ष दिखायी पड़ता है—

नामोच्चारणमाहात्म्यं हरेः पश्यत पुत्रकाः।
अजामिलोऽपि येनैव मृत्युपाशादमुच्यत॥
(६। ३। २३)

भगवान्‌के नामोच्चारणकी महिमा तो देखो, जिससे अजामिल-सरीखा व्यक्ति भी मौतकी फाँसीसे छूट गया।

नाम-साधनाके समर्थक शास्त्र तो यहाँतक कहते हैं कि अनिच्छासे, उदासीनतापूर्वक अथवा संयोगवश किसी तरह भगवन्नाम मुँहसे निकल जानेपर भी वह पवित्र ही करता है—

अवशेनापि यन्नाम्नि कीर्तिते सर्वपातकैः।
पुमान् विमुच्यते सद्यः सिंहत्रस्तैर्मृगैरिव॥
ज्ञानतोऽज्ञानतो वापि वासुदेवस्य कीर्तनात्।
तत्पापं विलयं याति तोयस्थं लवणं यथा॥
हरिर्हरति पापानि दुष्टचित्तैरपि स्मृतः।
अनिच्छयापि संस्पृष्टो दहत्येव हि पावकः॥

विवशतासे भी जिनके नामका कीर्तन करनेपर मनुष्य तुरन्त सब पापोंसे सर्वथा छूट जाता है, जैसे सिंहसे भयभीत हरिणकी रक्षा हो जाय। जान-बूझकर या अनजानमें भगवान् श्रीकृष्णका कीर्तन करनेसे जलमें स्थित नमककी डलीकी भाँति कीर्तन करनेवालेके पाप गल जाते हैं। दुष्टचित्त मनुष्य भी यदि भगवान्‌का स्मरण करें तो भगवान् उनकी दुष्टता, उनके पाप नष्ट कर देते हैं। अग्निका स्पर्श चाहे जानमें हो या अनजानमें, वह जलाता ही है।

परन्तु इसका यह अर्थ नहीं लेना चाहिये कि यदि कोई आदमी जान-बूझकर पाप करता हुआ भी ग्रामोफोनके तवेकी तरह यन्त्रकी

CC-O. Jangamwadi Math Collection, Varanasi.Digitized By Siddhanta eGangotri Gyaan Kosha

भाँति या अचेतनावस्थामें भगवन्नाम लेता है तो उसकी मुक्ति हो जायगी। अवश्य ही ऐसे नाम लेनेसे भी बड़ा लाभ होता है। इस प्रकारके उच्चार या जपसे हृदय पवित्र होता है और भक्तिपूर्वक भगवन्नाम-स्मरणकी प्रवृत्ति जाग्रत् होती है जिससे फिर भक्ति एवं ज्ञानका उद्रेक होता है और भक्ति एवं ज्ञानके परिणामस्वरूप मुक्ति प्राप्त होती है। भागवतके छठें स्कन्धमें जो अजामिल-उपाख्यान है उसमें भी इसी शिक्षापर जोर दिया गया है। यद्यपि मरते हुए अजामिलने अपने पुत्र नारायणको पास बुलाया था और उसने ईश्वर—नारायणके विषयमें तनिक भी विचार न किया था, नारायणके दूतोंने यमदूतोंको भगा दिया और अजामिलने पवित्रता एवं भक्ति प्राप्त की और प्रभुमें अपना ध्यान केन्द्रित करके उसने ईश्वरको प्राप्त किया। भागवत कहती है—

अज्ञानादथवा ज्ञानादुत्तमश्लोकनाम यत्।
संकीर्तितमघं पुंसो दहेदेधो यथानलः॥
यथागदं वीर्यतममुपयुक्तं यदृच्छया।
अजानतोऽप्यात्मगुणं कुर्यान्मन्त्रोऽप्युदाहृतः॥
(६। २। १८-१९)

जान-बूझकर अथवा अनजानमें किया हुआ भगवन्नाम-का संकीर्तन जीवके समस्त पापोंको नष्ट कर देता है जैसे अग्नि काष्ठको। जैसे अनजानमें यों ही कोई पुष्टिकर औषध खा लिया जाय तो भी वह अपना गुण दिखाता ही है वैसे ही अनजानमें भी भगवन्नाम मुखसे निकल जाय तो वह अपना गुण प्रकट करता ही है।

नाम-साधनाके मार्गका अनुसरण करते समय भी हमें साधुजनों, गुरुजनों एवं धर्मशास्त्रोंके प्रति अवज्ञा-प्रदर्शन, विहित कर्मोंके त्याग, निषिद्ध कर्म तथा शिव एवं विष्णुके बीच भेद करने इत्यादि दस नामापराधोंसे बचनेमें पूर्ण सावधान रहना चाहिये। वे दस नामापराध ये हैं—

सन्निन्दाऽसति नामवैभवकथा श्रीशेशयोर्भेदधी-
रश्रद्धा गुरुशास्त्रवेदवचने नाम्न्यर्थवादभ्रमः।
नामास्तीति निषिद्धवृत्तिविहितत्यागौ च धर्मान्तरैः
साम्यं नामजपे शिवस्य च हरेर्नामापराधा दश॥

१. संतोंकी निन्दा, २. अनधिकारीके प्रति नाम-महिमाका उपदेश, ३. विष्णु और शिवमें भेदबुद्धि, ४. गुरुमें अश्रद्धा, ५. शास्त्रमें अश्रद्धा, ६. वेदमें अश्रद्धा ७. नाममें अर्थवादका भ्रम, ८. मैं नामजप करता हूँ इस भावसे निषिद्ध कर्माचरण, ९. मैं नामजप करता हूँ इस भावसे स्वधर्मका परित्याग, १०. दूसरे धर्मोंके साथ नामजपकी तुलना—ये दस नामापराध हैं।

यद्यपि नाम-साधनासे सर्वोच्च फलकी प्राप्ति हो सकती है किन्तु इन अपराधोंसे उसकी प्राप्तिमें रुकावट आवेगी। यदि कोई ऐसा अपराध है तो उससे मुक्ति पानेका सर्वोत्तम उपाय यही है कि भगवन्नाम लेते हुए सच्चे हृदयसे भगवान्‌से प्रार्थना करें कि वह ऐसे अपराधोंको दूर करें—

नामापराधयुक्तानां नामान्येव हरन्त्यघम्।

ऐसा भगवन्नामस्मरण या तो व्यक्तिगतरूपमें जपके द्वारा हो सकता है अथवा सामूहिकरूपमें कीर्तनद्वारा हो सकता है। जप भी जोरसे, धीरे-धीरे वा मानसिक हो सकता है। ज्यों-ज्यों विकास होता है त्यों-त्यों जपकी पहलोसे दूसरी और दूसरीसे तीसरी अवस्था प्राप्त होती है। मनु महाराज कहते हैं—

विधियज्ञाज्जपयज्ञो विशिष्टो दशभिर्गुणैः।
उपांशुः स्याच्छतगुणः साहस्रो मानसः स्मृतः॥
ये पाकयज्ञाश्चत्वारो विधियज्ञसमन्विताः।
सर्वे ते जपयज्ञस्य कलां नार्हन्ति षोडशीम्॥

CC-0. Jangamwadi Math Collection. Digitized by eGangotri Siddhanta eGangotri Gyaan Kosha

जप्येनैव तु संसिद्ध्येद् ब्राह्मणो नात्र संशयः।
कुर्यादन्यन्न वा कुर्यान्मैत्रो ब्राह्मण उच्यते ॥
(मनु० २ । ८५-८७)

मन्त्रका स्पष्ट उच्चारण करके किया जानेवाला जपयज्ञ दर्श-पौर्णमास आदि विधियज्ञसे दस गुना बढ़कर है, उपांशु (मौन) जप विधियज्ञकी अपेक्षा सौगुना और मानस जप हजारगुना बढ़कर कहा गया है। विधियज्ञसहित जो चार पाकयज्ञ (बलिवैश्वदेव, हवन, नित्यश्राद्ध और अतिथि-भोजन) हैं वे सब जपयज्ञकी सोलहवीं कलाकी भी तुलनाके योग्य नहीं हैं। इसमें कोई सन्देह नहीं कि ब्राह्मण जपसे ही भली भाँति सिद्धि प्राप्त कर लेता है, भले ही वह दूसरी कोई क्रिया करे या न करे। ब्रह्मनिष्ठ ब्राह्मण सबका मित्र कहा जाता है।

इस प्रकार जपयज्ञ प्रधान यज्ञ है। कीर्तनयज्ञ भी वैसा ही श्रेष्ठ है। जिस दिन ये दोनों यज्ञ हमारे देशमें फैल जायँगे भगवान् हमें सब प्रकारकी विभूति एवं कल्याण प्रदान करेंगे।

हमें यह भूल नहीं जाना चाहिये कि नाम-साधनाकी स्तुतिसे इस सिद्धान्तका बल कुछ कम नहीं हो जाता कि केवल ज्ञानसे ही मोक्ष सम्भव है। 'विष्णुसहस्रनाम' के 'वेदान्तगो ब्राह्मणः स्यात्' श्लोकपर भाष्य करते हुए शंकराचार्य कहते हैं—

'किं जपन्मुच्यते जन्तुर्जन्मसंसारबन्धनात् इति वचनात् जपकर्मणा साक्षान्मुक्तिशंकायां कर्मणां साक्षान्मुक्तिहेतुत्वं नास्ति ज्ञानेनैव मोक्ष इति दर्शयितुं वेदान्तगो ब्राह्मणः स्यादित्युक्तम्। कर्मणां त्वन्तःकरणशुद्धिद्वारेण मोक्षहेतुत्वम्।'

'किसका जप करनेसे जीव जन्म-मरणरूप संसार-बन्धनसे मुक्त हो जाता है' इस वचनके अनुसार जपरूप कर्मसे साक्षात् मोक्ष होनेकी शङ्का प्राप्त होती है, उसके निवारणके निमित्त यह दिखलानेके लिये कि 'कर्म मोक्षके साक्षात् कारण नहीं हैं' वेदान्तगो ब्राह्मणः स्यात् (सहस्र नामोंके जपसे ब्राह्मण वेदान्तका ज्ञाता हो जाता है)—ऐसा कहा है। कर्म तो अन्तःकरणकी शुद्धिके द्वारा मोक्षके हेतु होते हैं।

नाम-साधनाकी उस ज्ञानसे, जो मुक्तिका सच्चा और एकमात्र द्वार है, अधिक स्तुति इसलिये की गयी है कि ज्ञान नाम-साधनापर आश्रित वा निर्भर है। इसलिये ज्ञानपर उचित बल देनेकी आवश्यकता है। अपने 'नामामृतरसायन' में बोधेन्द्र कहते हैं—

'सत्यं ज्ञानं विना कीर्तनस्य मोक्षहेतुत्वं नास्त्येव। तथाप्यत्र दर्शितं कीर्तनस्य ज्ञानादाधिक्यं युक्तमेव। कीर्तने ज्ञानादाधिक्यं ज्ञानस्य कीर्तनाधीनत्वमेवेत्यङ्गीकारात्। लोके यद्वस्तुनो यत्पदार्थाधीनत्वं तद्वस्त्वपेक्षया तत्पदार्थेऽधिकताया दृष्टत्वात्।'

'यह सत्य है कि ज्ञानके बिना केवल कीर्तन मोक्षका कारण नहीं हो सकता तथापि यहाँ जो कीर्तनको ज्ञानसे बढ़कर बताया, सो ठीक ही है। 'ज्ञान कीर्तनके ही अधीन है' इसी बातको स्वीकार करके ज्ञानकी अपेक्षा कीर्तनमें विशेषता दिखायी गयी है। लोकमें भी जिस वस्तुकी उत्पत्ति जिस पदार्थके अधीन है, उस वस्तुकी अपेक्षा उस पदार्थमें विशेषता देखी गयी है।'

अन्तमें हमें 'कलिसन्तरणोपनिषद्' की इस महान् शिक्षाका स्मरण रखना चाहिये—

हरे राम हरे राम राम राम हरे हरे।
हरे कृष्ण हरे कृष्ण कृष्ण कृष्ण हरे हरे॥

CC-O. Jangamwadi Math Collection, Varanasi.Digitized By Siddhanta eGangotri Gyaan Kosha

चिन्ता

(लेखक—पं० श्रीलालजीरामजी शुक्ल एम० ए०)

संसारमें कोई विरला ही ऐसा व्यक्ति होगा जो किसी चिन्तासे पीड़ित न हो। चिन्ता एक भारी मानसिक क्लेश है जिससे प्रायः कोई भी व्यक्ति मुक्त नहीं। चिन्ताका विषय सदा बदलता रहता है। बालक, वृद्ध, गरीब, अमीर, रोगग्रस्त, नीरोग सभीको कुछ-न-कुछ चिन्ता लगी रहती है। इतना ही नहीं मनुष्यका जीवन ज्यों-ज्यों विकसित होता जाता है त्यों-ही-त्यों उसके चिन्ताके विषय अधिकाधिक जटिल होते जाते हैं। बालकको सिर्फ भोजनप्राप्तिकी चिन्ता रहती है, सो भी भूख लगनेपर। जब वह बड़ा होता है तो पढ़ने-लिखनेकी चिन्ता, परीक्षाओंमें पास होनेकी चिन्ता, जीविका-उपार्जनकी चिन्ता, और मान-प्रतिष्ठा, धन-दौलत आदि-की नानाविध चिन्ताएँ, क्रमशः उसके मनपर अपना प्रभुत्व जमा लेती हैं। बालककी चिन्ताएँ तो क्षणिक होती हैं, पर प्रौढ़ावस्थावालोंकी चिन्ताएँ वर्षोंतक ठहरती हैं।

मनुष्यका स्वभाव ही ऐसा है कि वह चिन्ताके बिना रह नहीं सकता। जिस मनुष्यको चिन्ता नहीं, वह मनुष्य नहीं। या तो वह देवता है अथवा पशु। चिन्ताकी मनोवृत्तिका यदि विश्लेषण किया जाय तो ज्ञात होगा कि इसका कारण जीवको अपनी अपूर्णताका ज्ञान होना है, मनुष्य चाहे जैसी स्थितिमें क्यों न रहे वह कभी अपनी स्थितिमें सन्तुष्ट नहीं रहता। एक जगह कार्लाइल महाशय लिखते हैं कि यदि एक जूता पालिश करनेवालेको आधी सृष्टिका मालिक बना दिया जाय तो भी वह सन्तुष्ट न होगा, वह तुरन्त ही बाकी सृष्टिके मालिकसे झगड़ने लगेगा। इस अतृप्तिका कारण यह है कि आत्मा स्वाभाविक ही सदा अपनी स्वरूपभूता पूर्णता-को प्राप्त करना चाहती है। वह जबतक इस पूर्णताको प्राप्त नहीं कर लेती, सन्तुष्ट नहीं रह सकती। उसकी चिन्ताका विषय कुछ-न-कुछ रहा ही करेगा।

यह पूर्णता कहाँ है? क्या वह अपूर्णताकी अनुभूति-के अभावमें है? हाँ, कुछ व्यक्ति भ्रमवश इस बातमें विश्वास करते हैं। मधुशालासम्प्रदाय ऐसे ही व्यक्तियों-का चलाया हुआ है। चिन्तासे व्याकुल व्यक्ति तीन बातोंका आश्रय लेता है—नींद, नशा और मृत्यु। मनुष्यको यदि दुःख है तो वह उसकी चेतनताके कारण है, जिस समय वह अपनी चेतनताको खो देता है उसकी चिन्ताएँ और व्यथाएँ भी विलीन हो जाती हैं। नींद मनकी अचेतन अवस्था है और उसमें चिन्ताएँ अपने आप शान्त रहती हैं। गाढ़ नींद (सुषुप्ति) की अवस्थामें हम लकड़ी या पत्थरके समान जड़-मूढ़ हो जाते हैं। जाग्रत् या स्वप्नावस्थामें चित्त चञ्चल रहता है, सुषुप्तिमें वह शान्त हो जाता है और इसीके कारण वह जगकर फिर नयी शक्तिके साथ संसारमें उपस्थित हो जाता है।

निद्रा, जो एक सुखदायिनी मनोवृत्ति है, सदा वर्तमान नहीं रहती। वह कुछ कालके बाद अपने आप भंग हो जाती है, और फिर मनमें अनेकों तरंगें उठने लगती हैं। इनसे बचनेके लिये कुछ लोग भ्रमवश नशैली चीजोंका सेवन करते हैं। यह मनको एक प्रकारका क्लोरोफार्म देकर बेहोश करना है जिससे कि वह किसी तरह संसारकी चिन्ताओंको भूला रहे। आधुनिक अनेक सुधारक नशैली चीजोंकी बिक्री कानूनद्वारा बंद करना चाहते हैं, और मदिरापान रोकनेके लिये अनेकों प्रयत्न कर रहे हैं। परन्तु दुःखकी अनुभूतिका अभाव करनेके लिये नशेको साधन समझनेवाले मनुष्यके रहते क्या इस प्रकार ये चीजें रोकी जा सकती हैं? जबतक मनुष्यके मनको तीव्र चिन्ताएँ सताया करेंगी वह इनसे मुक्ति पानेके लिये कुछ-न-कुछ ऐसे उपाय अवश्य ढूँढ़ेगा जिससे उसे कृत्रिमरूपसे अचेतनता प्राप्त हो जाय!

जो मनुष्य ऐसी चिन्ताओंसे व्यथित रहता है, जिनसे उसे छुटकारा पानेकी कोई आशा ही नहीं दिखायी देती, वह मृत्युका आवाहन करता है। मृत्यु दीर्घकालतक रहनेवाली निद्रा है। दोनों अवस्थाओंमें मनका आश्रय अभाव है।

परन्तु समझदार मनुष्य चिन्तासे मुक्त होनेके लिये न तो निद्रा और नशेका आश्रय लेता है और न मृत्युका

CC-0. Mumukshu Bhawan Varanasi Collection. Digitized By Siddhanta eGangotri Gyaan Kosha

ही। इनका आश्रय लेना तो ज्ञानमार्गसे विमुख होना है, जीवन-संग्रामसे भागना है। याद रखना चाहिये कि अविवेकी और कायर मनुष्य कभी सुखी नहीं रहता। चेतनता आयी कि उसके सिरपर फिर चिन्ता सवार हुई। इतना ही नहीं, बार-बार जीवन-संग्राममें भाग न लेनेकी वृत्ति जब प्रबल हो जाती है तब मन दुर्बल हो जाता है और उसके परिणामस्वरूप उस मनके सामने बड़ी भारी भयंकर-भयंकर चिन्ताएँ आ खड़ी होती हैं जो उसके दुःखको बहुत अधिक बढ़ा देती हैं। चिन्ताके स्वरूपको जाननेसे ही हम चिन्तासे मुक्त हो सकते हैं। चिन्ता आध्यात्मिक शक्तिके ह्राससे पैदा होती है। जब हम बार-बार किसी विषयका चिन्तन करते हैं तो हमारी मानसिक शक्ति खर्च हो जाती है। मानसिक शक्ति खर्च होनेपर किसी भी विषयका मनमें आना चिन्ताका कारण होता है। जैसे ज्वरसे पीड़ित मनुष्यको सब प्रकारके भोजन कड़ुए लगते हैं इसी प्रकार मानसिक शक्तिहीन पुरुषको प्रत्येक सांसारिक विषय चिन्ताका कारण बन जाता है। विषयोंके सम्बन्धमें सोचनेसे चिन्ताएँ कम नहीं होतीं वरं बढ़ती ही जाती हैं। विषयचिन्तन ही चिन्ताका स्वरूप है। यदि कोई मनुष्य चिन्तासे मुक्त होना चाहता है तो उसे चाहिये कि वह किसी भी विषयके बारेमें अधिक देरतक न सोचा करे। ऐसा करनेसे ही वह अपने जीवनकी अनेकों समस्याओंको सहजमें ही हल कर ले सकता है। एडवर्ड कार्पेन्टर अपनी "ह्विजिट टू ए ज्ञानी" नामक पुस्तकमें लिखते हैं कि तत्कालके लिये विचारका विनाश कर दो। फिर उसी विचारकी शक्ति अव्यक्तरूपसे तुम्हारी समस्याओंको सहजमें सुलझा देगी।

हजरत ईसाने जब अपने शिष्योंको अपने सिखलाये हुए धर्मके प्रचारके लिये देश-विदेशोंमें भेजा तो उन्हें यह उपदेश दिया कि 'तुमलोग सदा निडर होकर लोगोंको ईश्वरका मार्ग बताना। कोई तुम्हें तकलीफ दे तो उसे सहना। यदि तुम गिरफ्तार होकर किसी न्यायाधीशके सामने पेश किये जाओ तो पहलेसे ही यह मत सोचना कि हम उसको क्या जवाब देंगे। न्यायालयमें जो कुछ भी मनमें बात आवे, बस उसीको कहते जाना।'

ईसाके इस उपदेशमें यह बात स्पष्ट है कि मनुष्यका भविष्यके बारेमें व्यर्थ ही अत्यधिक विचार करना अपने आपको दुखी बनाना है।

चिन्ताके नाश करनेका एक उपाय यह है कि हम सदा यह सोचें कि जो कुछ होता है सब हमारे कल्याणके लिये है। इस भावनाके दृढ़ करनेके प्रयत्नको लययोग कहते हैं। हमारे जीवनमें ऐसी अनेकों घटनाएँ घटती हैं जो उस समय तो बुरी प्रतीत होती हैं पर कालान्तरमें वही कल्याणरूप बन जाती हैं। धैर्यवान् पुरुष इसीलिये किसी भी तात्कालिक हानिकारक घटनासे अपनेको दुखी नहीं करता; वह इस भावनाको दृढ़ करता है कि जो बात आज कष्टदायक है; भविष्यमें उसका परिणाम अच्छा होगा। हम सर्वज्ञ नहीं अतः भविष्यमें होनेवाली बातोंको नहीं जान सकते, पर हमारे विचारोंमें उनके अनुसार फलित होनेकी शक्ति होती है। जिसका जिस प्रकारका विश्वास होता है, जैसी भावना होती है वैसी ही उसे सिद्धि प्राप्त होती है। मनुष्यका विचार एक बीजके समान है जो कुछ दिनतक अव्यक्त रहकर संसारमें वृक्षके रूपमें प्रकट होता है। हम अव्यक्त प्रकृतिकी भूमिमें जैसा विचार डालते हैं, वैसा ही वृक्ष, फल, फूल हम पा सकते हैं। यह एक अटल सिद्धान्त है।

चिन्ता उस मनुष्यके चित्तको सदा विकल करती है जिसे ईश्वरमें विश्वास नहीं। ईश्वर-विश्वास इस विचारको दृढ़ कर देता है कि ईश्वरके नियन्त्रणमें सब कुछ कल्याणके लिये ही होता है। मनका स्वरूप ही संकल्प-विकल्पात्मक है। ईश्वराराधन मनकी इस चञ्चलताको रोकता है। जब मन शान्त होता है तो चिन्ताएँ अपने-आप विलीन हो जाती हैं। अतएव ईश्वराराधनका नित्य अभ्यास करना चिन्तासे मुक्त होनेका उपाय है।

ईश्वराराधनसे आन्तरिक शान्ति ही प्राप्त नहीं होती वरं चित्तमें विषयविराग उत्पन्न हो जाता है और धीरे-धीरे आत्मज्ञानका उदय होता है। और यह

CC-O. Jangamwadi Math Collection, Varanasi.Digitized By Siddhanta eGangotri Gyaan Kosha

बात प्रत्यक्ष हो जाती है कि आत्मा अपने आप ही आनन्दरूप है। सांसारिक पदार्थोंके आनन्द आत्मानन्दके आभासमात्र हैं। जिस तरह नारसीसस नामक ग्रीक बालक अपनी परछाईं देखकर उसके स्वरूपपर मुग्ध हो गया था, इसी प्रकार हम अपने स्वरूपका प्रतिबिम्ब संसारमें देखकर मोहमें फँसे हुए हैं। जबतक मनुष्यको आत्मज्ञान नहीं होता, दुःख और चिन्ता सदा वर्तमान रहेंगे। ये ईश्वरके भेजे दूत हैं जो सदा मनुष्यको बेचैन किये रहते हैं। इन्हींके कारण मनुष्य अपने वास्तविक स्वरूपको पहचाननेका प्रयत्न करता है।

जब हम किसी धनी या वैभववाले व्यक्तिको देखते हैं तो अवश्य यह विचार करते हैं कि उसे किसी प्रकारकी चिन्ता न होगी। पर यथार्थ बात इसके बिल्कुल विपरीत है। गरीब मनुष्यको तो थोड़ी ही चिन्ता होती है, धनी मनुष्यको अपने धनरक्षा और उनकी वृद्धिमें मन फँसे रहनेके कारण भारी-भारी चिन्ताएँ लगी रहती हैं। संसारमें कोई भी वस्तु बिना मानसिक प्रयत्न किये न उपार्जित होती है और न ठहरती है। जहाँ भी हम व्यक्तरूपमें इस प्रयत्नको नहीं देख पाते वहाँ यह अव्यक्तरूपमें वर्तमान रहता है। लेखकको एक धनी पुरुषके समीप रहनेका अवसर मिला। उनकी रुचि कुछ ज्ञानचर्चामें है। जब भी उनके समक्ष कबीरदासजीका यह दोहा कहा जाता था—

पानी बाढ़ो नावमें, घरमें बाढ़ो दाम।
दोनों हाथ उलीचिये, यही सयानो काम॥

तो वे इसे सुनकर उसासें भरते थे। वास्तवमें धनप्राप्तिके लिये मनुष्यको अनेकों पापाचरण करने पड़ते हैं। धनी पुरुष एक ओर तो बड़ा चालाक होता है और दूसरी तरफ जगत्‌में यह ख्याति भी चाहता है कि उसे सब लोग भला और ईमानदार कहें। क्योंकि इसके बिना भी धनरक्षा नहीं हो सकती। उसके कोई भी कार्य प्रायः निःस्वार्थ नहीं हो सकते। उसका हृदय सदा अन्तर्ज्वालासे सन्तप्त रहता है।

फिर आत्माकी समीकरणकी प्रवृत्ति—जिसे कल्याणके एक पिछले अङ्कमें समझाया गया है—भी भौतिक जगत्‌में प्रत्येक स्थलमें वृद्धिके साथ-साथ अपने-आप न्यूनता पैदा कर देती है। प्रायः धनी या वैभववान् पुरुष या तो पुत्रहीन होता है या कुटिल दुराचारिणी स्त्रीकी पीड़ासे सदा उसका हृदय दुखी रहता है। जो लोग बाहरसे बहुत भरे-पूरे दिखायी देते हैं वे प्रायः भीतर-से खोखले रहते हैं। उनके हृदयागारमें चिन्तारूपी अनेकों साँप, बिच्छू घर किये रहते हैं जो सदा उसे डसते रहते हैं। वे क्षणिक शान्ति भी नहीं लाभ कर पाते!

मनुष्यकी सब चिन्ताएँ अपनी ही बनायी हुई होती हैं। कोई भी भावी घटना हमारे चिन्ताका विषय होगी या नहीं, यह हमारे मनपर निर्भर है। जिस मनुष्यका मन दुर्बल है, यदि हम उसे एक चिन्तासे निवारण कर दें तो झट वह दूसरी किसी बातकी चिन्ता करने लगेगा। बाह्य सामग्री चिन्ताका निवारण नहीं करती, चिन्ताका निवारण तो आन्तरिक स्थितिमें परिवर्तन होनेसे ही होता है। यह परिवर्तन सात्त्विक अभ्यास, ईश्वराराधन तथा आत्मज्ञानसे ही हो सकता है। निर्विषयता प्राप्त होना ही चिन्तासे मुक्त होना है और निर्विषयता ज्ञानी पुरुषको ही प्राप्त होती है।

m, Varanasi.Digitized By Siddhanta eGangotri Gyaan Kosha

ब्राह्मणत्वकी रक्षा परम आवश्यक है

(लेखक—श्रीजयदयालजी गोयन्दका)

हिन्दूजातिकी आज जो दुर्दशा है, वह पराधीन है, दीन है, दुःखी है और सभी प्रकारसे अवनत है; इसके कारणपर विचार करते समय आजकल कुछ भाई ऐसा मत प्रकट किया करते हैं कि 'वर्णाश्रम-धर्मके कारण ही हिन्दूजातिकी ऐसी दुर्दशा हुई है। वर्णाश्रम-धर्म न होता तो हमारी ऐसी स्थिति न होती।' परन्तु विचार करनेपर मालूम होता है कि इस मतको प्रकट करनेवाले भाइयोंने वर्णाश्रम-धर्मके तत्त्वको वस्तुतः समझा ही नहीं है। सच्ची बात तो यह है कि जबतक इस देशमें वर्णाश्रम-धर्मका सुचारुरूपसे पालन होता था, तबतक देश स्वाधीन था तथा यहाँपर प्रायः सभी प्रकारकी सुख-समृद्धि थी। जबसे वर्णाश्रम-धर्मके पालनमें अवहेलना होने लगी, तभीसे हमारी दशा बिगड़ने लगी। इतनेपर भी वर्णाश्रम-धर्मका दृढ़ताने ही हिन्दूजातिको बचाये रक्खा। वर्णाश्रम न होता और उसपर हिन्दूजातिकी आस्था न होती तो शताब्दियोंमें होनेवाले आक्रमणोंसे और विजेताओंके प्रभावसे हिन्दूजाति अबतक नष्ट हो गयी होती!

पर-देशीय और पर-धर्मीय लोगोंकी सभ्यता, भाषा, आचार-व्यवहार, रहन-सहन और पोशाक-पहनाव आदिके अनुकरणने वर्णाश्रम-धर्मकी शिथिलतामें बड़ी सहायता दी है। पहले तो मुसल्मानी शासनमें हमलोग उनके आचारोंकी ओर झुके—किसी अंशमें उनके आचार-व्यवहारकी नकल की, परन्तु उस समय-तक हमारी अपने शास्त्रोंमें, अपने पूर्वजोंमें, अपने धर्ममें, अपनी नीतिमें श्रद्धा थी, इससे उतनी हानि नहीं हुई, परन्तु वर्तमान पाश्चात्य शिक्षा, सभ्यता और संस्कृतिकी आँधीमें तो हमारी आँखें सर्वथा बन्द हो गयीं। हम मानो आँखें मूँदकर—अन्धे होकर उनकी नकल करने लगे हैं। इसीसे वर्णाश्रम-धर्ममें आजकल बहुत शिथिलता आ गयी है। और यदि यही गति रही तो कुछ समयमें वर्णाश्रम-धर्मका बहुत ही ह्रास हो जायगा। और हमारा ऐसा करना अपने ही हाथों अपने पैरोंमें कुल्हाड़ी मारनेके समान होगा। धर्म और नीतिके त्यागसे एक बार भ्रमवश चाहे कुछ सुख-सा प्रतीत हो परन्तु वह सुखकी चमक उस बिजलीके प्रकाशकी चमकके समान है जो गिरकर सब कुछ जला देती है। धर्म और नीतिका त्याग करने-वाले रावण, हिरण्यकशिपु, कंस, दुर्योधन आदिकी भी एक बार बहुत कुछ उन्नति-सी दिखायी दी थी परन्तु अन्तमें उनका समूल विनाश हो गया!

दुःखकी बात है कि पाश्चात्य शिक्षा और संस्कृतिके मोहमें पड़कर आज हिन्दूजातिके अधिकांश पढ़े-लिखे लोग दूसरोंके आचार-व्यवहारका अनुकरण करने जाकर बोलचाल, रहन-सहन और खान-पानमें धर्मविरुद्ध आचरण करने लगे हैं, और इसके परिणाम-स्वरूप वर्णाश्रम-धर्मको न माननेवाली, विधर्मी जातियोंमें विवाहादि सम्बन्ध स्थापित करके वर्णमें संकरता उत्पन्न कर रहे हैं। वर्णमें संकरता आनेसे जब वर्ण-धर्म नष्ट हो जायगा तब आश्रम-धर्म तो बचेगा ही कैसे? अतएव सब लोगोंको बहुत चेष्टा करके पाश्चात्य आचार-व्यवहारोंके अनुकरणसे स्वयं बचना और भ्रमवश अनुकरण करनेवाले लोगोंको बचाना चाहिये।

हिन्दू-सनातनधर्ममें अत्यन्त छोटेसे लेकर बहुत बड़ेतक सभी कार्योंका धर्मसे सम्बन्ध है। हिन्दूका जीवन धर्ममय है। उसका जन्मना-मरना, खाना-पीना, सोना-जागना, देना-लेना, उपार्जन करना और त्याग करना—सभी कुछ धर्मसंगत होना चाहिये। धर्मसे बाहर उसकी कोई क्रिया नहीं होती। इस धर्मका तत्त्व ही वर्णाश्रम-धर्ममें भरा है। वर्णाश्रम-धर्म हमें

CC-O. Jangamwadi Math Collection. Digitized by eGangotri Siddhanta eGangotri Gyaan Kosha

बतलाता है कि किसके लिये, किस समय, कौन-सा कर्म, किस प्रकार करना उचित है। और इसी कर्म-कौशलसे हिन्दू अपने इहलौकिक जीवनको सुखमय बिताकर अपने सब कर्म भगवान्‌के अर्पण करता हुआ अन्तमें मनुष्यजीवनके परम ध्येय परमात्माको प्राप्त कर सकता है। इस धर्ममय जीवनमें चार वर्ण हैं और उन चार वर्णोंमें धर्मकी सुव्यवस्था रखनेके लिये सबसे प्रथम ब्राह्मणका अधिकार और कर्तव्य माना गया है। ब्राह्मण धर्म-ग्रन्थोंकी रक्षा, प्रचार और विस्तार करता है और उसके अनुसार तीनों वर्णोंसे कर्म करानेकी व्यवस्था करता है। इसीसे हमारे धर्म-ग्रन्थोंका सम्बन्ध आज भी ब्राह्मणजातिसे है और आज भी ब्राह्मणजाति धर्म-ग्रन्थोंके अध्ययनके लिये संस्कृत भाषा पढ़नेमें सबसे आगे है। यह स्मरण रखना चाहिये कि संस्कृत अनादि भाषा है और सर्वांगपूर्ण है। संस्कृतके समान वस्तुतः सुसंस्कृत भाषा दुनियामें और कोई है ही नहीं। आज जो संस्कृतकी अवहेलना है उसका कारण यही है कि संस्कृत राजभाषा तो है ही नहीं, उसे राज्यकी ओरसे यथायोग्य आश्रय भी प्राप्त नहीं है और तबतक होना बहुत ही कठिन भी है जबतक हिन्दू-सभ्यताके प्रति श्रद्धा रखनेवाले संस्कृतके प्रेमी शासक न हों। इसलिये जबतक वैसा नहीं होता, कम-से-कम तबतक प्रत्येक धर्मप्रेमी पुरुषका कर्तव्य होता है कि वह सनातन वैदिक वर्णाश्रम-धर्मकी रक्षाके हेतुभूत ब्राह्मणत्वकी और परम धर्मरूप संस्कृत ग्रन्थोंकी एवं संस्कृत भाषाकी रक्षा करे।

धर्मग्रन्थ और संस्कृत भाषाकी रक्षा होनेसे ही सनातनधर्मकी रक्षा होगी परन्तु इसके लिये ब्राह्मणके ब्राह्मणत्वकी रक्षाकी सर्वप्रथम आवश्यकता है। आजकल जो ब्राह्मणजाति ब्राह्मणत्वकी ओरसे उदासीन होती जा रही है और क्रमशः वर्णान्तरके कर्मोंको ग्रहण करती जा रही है, यह बड़े खेदकी बात है। परन्तु केवल खेद प्रकट करनेसे काम नहीं होगा। हमें वह कारण खोजने चाहिये जिनसे ऐसा हो रहा है। इसमें कई कारण हैं। जैसे—

(१) पाश्चात्य शिक्षा और सभ्यताके प्रभावसे धर्मके प्रति अनास्था।

(२) धर्म, अर्थ, काम, मोक्षके लिये किये जानेवाले हमारे प्रत्येक कर्मका सम्बन्ध धर्मसे है और धार्मिक कार्यमें ब्राह्मणका संयोग सर्वथा आवश्यक है, इस सिद्धान्तको भूल जाना।

(३) ज्ञानमार्गी और भक्तिमार्गी पुरुषोंके द्वारा, जो वस्तुतः ज्ञान और भक्तिके तत्त्वको नहीं जानते, ज्ञान और भक्तिके नामपर कर्मकाण्डकी उपेक्षा होना, और इसी प्रकार निष्काम कर्मके तत्त्वको न जानकर निष्काम कर्मकी बात कहनेवाले लोगोंद्वारा सकाम कर्मकी उपेक्षा करनेके भावसे प्रकारान्तरसे कर्मकाण्डका विरोधी हो जाना।

(४) संस्कृतज्ञ ब्राह्मणका सम्मान न होना। शास्त्रीय कर्मकाण्डकी अनावश्यकता मान लेनेसे ब्राह्मणका अनावश्यक समझा जाना।

(५) कर्मकाण्डके त्याग और राज्याश्रय न होनेसे ब्राह्मणकी आजीविकामें कष्ट होना और उसके परिवार-पालनमें बाधा पहुँचना।

(६) त्यागका आदर्श भूल जानेसे ब्राह्मणोंकी भी भोगमें प्रवृत्ति होना और भोगोंके लिये अधिक धनकी आवश्यकताका अनुभव होना।

(७) शास्त्रोंमें श्रद्धाका घट जाना।

इस प्रकारके अनेकों कारणोंसे आज ब्राह्मणजाति ब्राह्मणत्वसे विमुख होती जा रही है, जो वर्णाश्रम-धर्मके लिये बहुत ही चिन्ताकी बात है।

यह स्मरण रखना चाहिये कि ब्राह्मणत्वकी रक्षा ब्राह्मणके द्वारा ही होगी। क्षत्रिय, वैश्य और शूद्र अपने सदाचार, सद्गुण, भक्ति तथा ज्ञान आदिके प्रभावसे भगवान्‌को प्राप्त कर सकते हैं परन्तु वे ब्राह्मण नहीं बन सकते। ब्राह्मण तो वही है जो जन्मसे ब्राह्मण है

CC-O. Jangamwadi Math Collection, Varanasi.Digitized By Siddhanta eGangotri Gyaan Kosha

और उसीको वेदादि पढ़ानेका अधिकार है। मनु महाराजने कहा है—

अधीयीरंस्त्रयो वर्णाः स्वकर्मस्था द्विजातयः।
प्रब्रूयाद्ब्राह्मणस्त्वेषां नेतराविति निश्चयः॥
(मनु० १०। १)

'अपने-अपने कर्मोंमें लगे हुए (ब्राह्मण, क्षत्रिय वैश्य तीनों) द्विजाति वेद पढ़ें, परन्तु इनमेंसे वेद पढ़ावे ब्राह्मण ही, क्षत्रिय-वैश्य नहीं। यह निश्चय है।'

इससे यह सिद्ध होता है कि ब्राह्मणके बिना वेदकी शिक्षा और कोई नहीं दे सकता। और वेदके बिना वैदिक वर्णाश्रम-धर्म नहीं रह सकता, इसलिये ब्राह्मण-की रक्षा अत्यन्त आवश्यक है।

शास्त्रोंमें ब्राह्मणको सबसे श्रेष्ठ बतलाया है। ब्राह्मणकी बतलायी हुई विधिसे ही धर्म, अर्थ, काम, मोक्ष चारोंकी सिद्धि मानी गयी है। ब्राह्मणका महत्त्व बतलाते हुए शास्त्र कहते हैं—

ब्राह्मणोऽस्य मुखमासीद् बाहू राजन्यः कृतः।
ऊरू तदस्य यद्वैश्यः पद्भ्यां शूद्रोऽजायत॥

'श्रीभगवान्‌के मुखसे ब्राह्मणकी, बाहुसे क्षत्रियकी, ऊरुसे वैश्यकी और चरणोंसे शूद्रकी उत्पत्ति हुई है।'

उत्तमाङ्गोद्भवाज्ज्यैष्ठ्याद्ब्रह्मणश्चैव धारणात्।
सर्वस्यैवास्य सर्गस्य धर्मतो ब्राह्मणः प्रभुः॥
तं हि स्वयम्भूः स्वादास्यात्तपस्तप्त्वादितोऽसृजत्।
हव्यकव्याभिवाह्याय सर्वस्यास्य च गुप्तये॥
(मनु० १। ९३-९४)

'उत्तम अंगसे (अर्थात् भगवान्‌के श्रीमुखसे) उत्पन्न होनेसे तथा सबसे पहले उत्पन्न होनेसे और वेदके धारण करनेसे ब्राह्मण इस जगत्‌का धर्मसे स्वामी होता है। ब्रह्माने तप करके हव्य-कव्य पहुँचानेके लिये और इस सम्पूर्ण जगत्‌की रक्षाके लिये अपने मुखसे सबसे पहले ब्राह्मणको उत्पन्न किया।'

वैशेष्यात्प्रकृतिश्रैष्ठ्यान्नियमस्य च धारणात्।
संस्कारस्य विशेषाच्च वर्णानां ब्राह्मणः प्रभुः॥
(मनु० १०। ३)

'जातिकी श्रेष्ठतासे, उत्पत्तिस्थानकी श्रेष्ठतासे, वेदके पढ़ने-पढ़ाने आदि नियमोंको धारण करनेसे तथा संस्कारकी विशेषतासे ब्राह्मण सब वर्णोंका प्रभु है।'

भगवान् श्रीऋषभदेवजी कहते हैं—

भूतेषु वीरुद्वय उदुत्तमा ये
वनीरुहास्तेषु सबोधनिष्ठाः।
ततो मनुष्याः प्रमथास्ततोऽपि
गन्धर्वसिद्धा विबुधानुगा ये॥
देवासुरेभ्यो मघवत्प्रधाना
दक्षादयो ब्रह्मसुतास्तु तेषाम्।
भवः परः सोऽथ विरिञ्चवीर्यः
स मत्परोऽहं द्विजदेवदेवः॥
न ब्राह्मणैस्तुलये भूतमन्यत्
पश्यामि विप्राः किमतः परं तु।
यस्मिन्नृभिः प्रहुतं श्रद्धयाह-
मश्नामि कामं न तथाग्निहोत्रे॥
(श्रीमद्भा० ५। ५। २१—२३)

'समस्त भूतोंमें स्थावर (वृक्ष) श्रेष्ठ हैं। उनसे सर्प आदि कीड़े श्रेष्ठ हैं। उनसे बोधयुक्त पशु आदि प्राणी श्रेष्ठ हैं। उनसे मनुष्य और मनुष्योंसे प्रमथगण श्रेष्ठ हैं। प्रमथ-गणसे गन्धर्व और गन्धर्वोंसे सिद्धगण, सिद्धगणसे देवताओंके भृत्य किन्नर आदि श्रेष्ठ हैं। किन्नरोंकी अपेक्षा असुरसहित और असुरोंकी अपेक्षा इन्द्र आदि देवता श्रेष्ठ हैं। इन्द्रादि देवताओंसे दक्ष आदि ब्रह्माके पुत्र श्रेष्ठ हैं। दक्ष आदिकी अपेक्षा शंकर श्रेष्ठ हैं और शंकर ब्रह्माके अंश हैं, इसलिये शंकरसे ब्रह्मा श्रेष्ठ हैं। ब्रह्मा मुझे अपना परम आराध्य परमेश्वर मानते हैं, इसलिये ब्रह्मासे मैं श्रेष्ठ हूँ और मैं द्विजदेव ब्राह्मणोंको अपना देवता या पूजनीय समझता हूँ, इसलिये ब्राह्मण मुझसे भी श्रेष्ठ हैं। इस कारण ब्राह्मण सर्वपूज्य हैं; [तुम सर्वदा ब्राह्मणोंकी सेवा करना] हे ब्राह्मणो! मैं इस जगत्‌में दूसरे किसीकी ब्राह्मणोंके साथ तुलना भी नहीं करता फिर उनसे बढ़कर तो किसीको मान ही कैसे सकता हूँ। ब्राह्मण क्यों श्रेष्ठ है? इसका उत्तर यही है कि मेरे ब्राह्मणरूप मुखमें जो श्रद्धापूर्वक अर्पण किया जाता है (ब्राह्मण-भोजन कराया जाता है)

CC-O. Jangamwadi Math Collection, Varanasi. Digitized by eGangotri Gyaan Kosha

उससे मुझे परम तृप्ति होती है; यहाँतक कि मेरे अग्निरूप मुखमें हवन करनेसे भी मुझे वैसी तृप्ति नहीं होती।'

उपर्युक्त शब्दोंसे ब्राह्मणोंके स्वरूप और महत्त्वका अच्छा परिचय मिलता है। इसी प्रकार मनुमहाराजने भी कहा है—

भूतानां प्राणिनः श्रेष्ठाः प्राणिनां बुद्धिजीविनः।
बुद्धिमत्सु नराः श्रेष्ठा नरेषु ब्राह्मणाः स्मृताः॥
ब्राह्मणेषु च विद्वांसो विद्वत्सु कृतबुद्धयः।
कृतबुद्धिषु कर्तारः कर्तृषु ब्रह्मवेदिनः॥
ब्राह्मणो जायमानो हि पृथिव्यामधि जायते।
ईश्वरः सर्वभूतानां धर्मकोशस्य गुप्तये॥
(मनु० १। ९६, ९७, ९९)

'स्थावर जीवोंमें प्राणधारी श्रेष्ठ हैं, प्राणधारियोंमें बुद्धिमान्, बुद्धिमानोंमें मनुष्य और मनुष्योंमें ब्राह्मण श्रेष्ठ कहे गये हैं। ब्राह्मणोंमें विद्वान्, विद्वानोंमें कृतबुद्धि (अर्थात् जिनकी शास्त्रोक्त कर्ममें बुद्धि है), कृतबुद्धियोंमें शास्त्रोक्त कर्म करनेवाले और उनमें भी ब्रह्मवेत्ता ब्राह्मण श्रेष्ठ है। उत्पन्न हुआ ब्राह्मण पृथ्वीपर सबसे श्रेष्ठ है क्योंकि वह सब प्राणियोंके धर्मसमूहकी रक्षाके लिये समर्थ माना गया है।'

ब्राह्मणोंकी निन्दाका निषेध करते हुए भीष्मपितामह युधिष्ठिरसे कहते हैं—

परिवादं च ये कुर्युर्ब्राह्मणानामचेतसः।
सत्यं ब्रवीमि ते राजन् विनश्येयुर्न संशयः॥
(महा० अनु० १३। १८)

'हे राजन्! जो अज्ञानी मनुष्य ब्राह्मणोंकी निन्दा करते हैं, मैं सत्य कहता हूँ कि वे नष्ट हो जाते हैं, इसमें कुछ भी सन्देह नहीं है।'

परिवादो द्विजातीनां न श्रोतव्यः कथञ्चन।
आसीताधोमुखस्तूष्णीं समुत्थाय व्रजेच्च वा॥
न स जातो जनिष्यन्वा पृथिव्यामिह कश्चन।
यो ब्राह्मणविरोधेन सुखं जीवितुमुत्सहेत्॥
(महा० अनु० ३३। २५-२६)

'ब्राह्मणोंकी निन्दा कभी नहीं सुननी चाहिये। यदि कहीं ब्राह्मण-निन्दा होती हो तो वहाँ या तो नीचा सिर करके चुपचाप बैठा रहे अथवा वहाँसे उठकर चला जाय। इस पृथ्वीपर ऐसा कोई भी मनुष्य न जन्मा है और न जन्मेगा ही जो ब्राह्मणोंसे विरोध करके सुखसे जीवन व्यतीत कर सके।'

इसपर यदि कोई कहे कि ब्राह्मणोंकी जो इतनी महिमा कही जाती है, यह उन ग्रन्थोंके कारण ही तो है, जो प्रायः ब्राह्मणोंके बनाये हुए हैं और जिनमें ब्राह्मणोंने जान-बूझकर अपने स्वार्थसाधनके लिये नाना प्रकारके रास्ते खोल दिये हैं। तो इसका उत्तर यह है कि ऐसा कहना वस्तुतः शास्त्र-ग्रन्थोंसे यथार्थ परिचय न होनेके कारण ही है। शास्त्रों और प्राचीन ग्रन्थोंके देखनेसे यह बात सिद्ध होती है, ब्राह्मणने तो त्याग-ही-त्याग किया। राज्य क्षत्रियोंके लिये छोड़ दिया, धनके उत्पत्तिस्थान कृषि, गोरक्षा और वाणिज्य आदिको और धनभण्डारको वैश्योंके हाथ दे दिया। शारीरिक श्रमसे अर्थोपार्जन करनेका कार्य शूद्रोंके हिस्सेमें आ गया। ब्राह्मणोंने तो अपने लिये रक्खा केवल सन्तोषसे भरा हुआ त्यागपूर्ण जीवन!

इसका प्रमाण शास्त्रोंके वे शब्द हैं, जिनमें ब्राह्मणकी वृत्तिका वर्णन है—

ऋतामृताभ्यां जीवेत्तु मृतेन प्रमृतेन वा।
सत्यानृताभ्यामपि वा न श्ववृत्त्या कदाचन॥
ऋतमुञ्छशिलं ज्ञेयममृतं स्यादयाचितम्।
मृतं तु याचितं भक्षं प्रमृतं कर्षणं स्मृतम्॥
सत्यानृतं तु वाणिज्यं तेन चैवापि जीव्यते।
सेवा श्ववृत्तिराख्याता तस्मात्तां परिवर्जयेत्॥
(मनु० ४। ४-६)

'ब्राह्मण ऋत, अमृत, मृत, प्रमृत या सत्यानृतसे अपना जीवन बितावे परन्तु श्ववृत्ति अर्थात् सेवावृत्ति—नौकरी न करे। उञ्छ और शिल*को ऋत जानना

* खेतमें पड़े हुए अन्नके दाने बीननेको उञ्छ कहते हैं और धानोंकी फलियाँ बीननेको शिल कहते हैं।

CC-0. Jangamwadi Math Collection, Varanasi. Digitized By Siddhanta eGangotri Gyaan Kosha

चाहिये। विना माँगे मिला हुआ अमृत है। माँगी हुई भिक्षा मृत कहलाती है और खेतीको प्रमृत कहते हैं। वाणिज्यको सत्यानृत कहते हैं उससे भी जीविका चलाते हैं और सेवाको* श्ववृत्ति कहते हैं इसलिये उसका त्याग कर देना चाहिये।'

उपर्युक्त वृत्तियोंमें ब्राह्मणोंके लिये उञ्छ और शिल ये दो वृत्तियाँ सबसे उत्तम मानी गयी हैं। वेद पढ़ाना, यज्ञ करवाकर दक्षिणा ग्रहण करना, तथा विना याचनाके दान लेना भी बहुत उत्तम अमृतके तुल्य कहा गया है। एवं भिक्षावृत्ति भी उनके लिये धर्मसंगत है। ब्राह्मणधर्मका पालन करनेवाले ब्राह्मणोंके लिये अधिक-से-अधिक सालभरके अन्नका संग्रह करनेकी आज्ञा दी गयी है। जो एक माससे अधिक अन्नका संग्रह नहीं करता उसको उससे श्रेष्ठ माना है, उससे श्रेष्ठ तीन दिनके लिये अन्न संग्रह करनेवालेको, और उससे भी श्रेष्ठ केवल एक दिनका अन्न संग्रह करनेवालेको बताया गया है।

आपत्तिकालमें क्षत्रिय या वैश्यकी वृत्तिसे भी ब्राह्मण अपनी जीविका चलावे तो वह निन्दनीय नहीं है। धर्म-शास्त्रका यही आदेश है। विडालवृत्ति और वकवृत्ति† ये दो वृत्तियाँ वर्जित हैं, इन दो वृत्तियोंसे और श्ववृत्तिरहित उपर्युक्त किसी भी वृत्तिसे जीविका चलानेवाला ब्राह्मण पूजनीय और सेवनीय है। ब्राह्मणोंको जीवननिर्वाहकी वृत्ति ही इतनी कठिन है, यही नहीं है। ब्राह्मणके जीवनका उद्देश्य और उसके जीवनकी स्थिति कितनी कठोर तपोमयी और त्यागपूर्ण है, यह भी देखिये!

धृता तनूरुशती मे पुराणी
येनेह सत्त्वं परमं पवित्रम्।
शमो दमः सत्यमनुग्रहश्च
तपस्तितिक्षानुभवश्च यत्र॥
मत्तोऽप्यनन्तात्परतः परस्मा-
त्स्वर्गापवर्गाधिपतेर्न किञ्चित्।
येषां किमु स्यादितरेण तेषा-
मकिञ्चनानां मयि भक्तिभाजाम्॥
(श्रीमद्भा० ५। ५। २४-२५)

उन ब्राह्मणोंने इस लोकमें अति सुन्दर और पुरातन मेरी वेदरूपा मूर्तिको अध्ययनादिद्वारा धारण किया है। उन्हींमें परम पवित्र सत्त्वगुण, शम, दम, सत्य, अनुग्रह, तप, सहनशीलता और अनुभव आदि मेरे गुण विराजमान हैं। वे ब्राह्मण द्वार-द्वारपर भिक्षा माँगनेवाले नहीं होते, साधारण मनुष्यसे कुछ माँगना तो दूर रहा, देखो मैं अनन्त हूँ और सर्वोत्तम परमेश्वर हूँ, एवं स्वर्ग और मोक्षका स्वामी हूँ, किन्तु मुझसे भी कुछ नहीं चाहते; [उनके आगे राज्य आदि वस्तुएं केवल तुच्छातितुच्छ पदार्थ ही नहीं विषतुल्य हैं]। वे अकिञ्चन (सर्व-त्यागी) महात्मा विप्रगण मेरी भक्तिमें ही सन्तुष्ट रहते हैं।'

ब्राह्मणस्य तु देहोऽयं न सुखाय कदाचन।
तपःक्लेशाय धर्माय प्रेत्य मोक्षाय सर्वदा॥
(बृहद्धर्मपुराण उत्तरखण्ड २। ४४)

---

* नौकरीसे यहाँ अध्यापनादि कार्य नहीं लेना चाहिये। शूद्रवृत्ति समझनी चाहिये।

† धर्मध्वजी सदा लुब्धश्छाद्मिको लोकदम्भकः।
वैडालव्रतिको ज्ञेयो हिंस्रः सर्वाभिसंधकः॥
अधोदृष्टिर्नैष्कृतिकः स्वार्थसाधनतत्परः।
शठो मिथ्याविनीतश्च बकव्रतचरो द्विजः॥
(मनु० ४। १९५-१९६)

दंभी, सदा लोभी, कपटी, लोगोंको ठगनेवाले, हिंसक और सबकी निन्दा करनेवालेको वैडालवृत्तिवाला जानना चाहिये। जिसकी दृष्टि नीचेकी ओर रहती है, जो निष्ठुर, स्वार्थ-साधनमें तत्पर, शठ और मिथ्याविनयी है वह ब्राह्मण बकव्रती कहलाता है।

ये बकव्रतिनो विप्रा ये च मार्जारलिङ्गिनः।
ते पतन्त्यन्धतामिस्रे तेन पापेन कर्मणा॥
(मनु० ४। १९७)

जो ब्राह्मण बगुलावृत्तिसे और विडालवृत्तिसे रहते हैं वे उस पापसे अन्धतामिस्र नामक नरकमें पड़ते हैं।

CC-0. Jangamwadi Math Collection, Varanasi.Digitized By Siddhanta eGangotri Gyaan Kosha

'ब्राह्मणकी देह विषयसुखके लिये कदापि नहीं है, वह तो सदा-सर्वदा तपस्याका क्लेश सहने, धर्मका पालन करने और अन्तमें मुक्तिके लिये ही उत्पन्न होती है।'

इसी प्रकार भागवतमें कहा है—

ब्राह्मणस्य हि देहोऽयं क्षुद्रकामाय नेष्यते।
कृच्छ्राय तपसे चेह प्रेत्यानन्तसुखाय च॥
(श्रीमद्भा० ११। १७। ४२)

'ब्राह्मणका यह शरीर क्षुद्र विषयभोगोंके लिये नहीं है, यह तो जीवनभर कठिन तपस्या और अन्तमें आत्यन्तिक सुखरूप मोक्षकी प्राप्तिके लिये है।'

इससे पता चलता है कि ब्राह्मणका जीवन कितना महान् तपसे पूर्ण है। वह अपने जीवनको साधनमय रखता है। जिस मान-सम्मानको सब लोग चाहते हैं, ब्राह्मण उस मानसे सदा डरता है और अपमानका स्वागत करता है—

सम्मानाद् ब्राह्मणो नित्यमुद्विजेत विषादिव।
अमृतस्येव चाकाङ्क्षेदवमानस्य सर्वदा॥
(मनु० २। १६२)

'ब्राह्मणको चाहिये कि वह सम्मानसे सदा विषके समान डरता रहे और अपमानकी अमृतके समान इच्छा करता रहे।'

इतना ही नहीं, उसकी साधनामें जरा-सी भूल भी क्षम्य नहीं है—

न तिष्ठति तु यः पूर्वां नोपास्ते यश्च पश्चिमाम्।
स शूद्रवद्बहिष्कार्यः सर्वस्माद् द्विजकर्मणः॥
(मनु० २। १०३)

जो ब्राह्मण न प्रातःकालकी सन्ध्या करता है और न सायंसन्ध्या करता है वह ब्राह्मणोंके सम्पूर्ण कर्मोंसे शूद्रके समान बहिष्कार कर देनेयोग्य है।

ऐसे तप, त्याग और सदाचारकी मूर्ति ब्राह्मणको स्वार्थी बतलाना अनभिज्ञताके साथ ही उसपर अयथार्थ दोषारोपण करनेके अपराधके सिवा और क्या है?

अतएव धर्मपर श्रद्धा रखनेवाले क्षत्रिय, वैश्य, शूद्र प्रत्येकका यह कर्तव्य होना चाहिये कि वे दान, मान, पूजन आदिसे ब्राह्मणोंका सत्कार करें, सेवा और सद्व्यवहारके द्वारा ब्राह्मणोंको अपने ब्राह्मणत्वके गौरवकी बात याद दिलाकर उन्हें ब्राह्मणत्वकी रक्षाके लिये उत्साहित करें, शास्त्रीय कर्म, षोडश संस्कार (इनमें अधिक-से-अधिक जितने हो सकें), सकाम-निष्काम कर्मानुष्ठान, देवपूजन आदिके द्वारा ब्राह्मणोंकी सम्मानरक्षा और उनकी आजीविकाकी सुविधा कर दें, स्वयं ब्राह्मणोंकी जीविका कदापि न करें, जहाँतक हो सके संस्कृत भाषाका आदर करें और अपने बालकों-को अधिकारानुसार ब्राह्मणोंके द्वारा संस्कृतसे जानकार बनावें, संस्कृत पाठशालाओंमें वृत्ति देकर ब्राह्मणबालकोंको पढ़ावें। धर्मग्रन्थोंमें श्रद्धा करके धर्मानुष्ठानका अधिकारा-नुसार प्रचार करें और शास्त्रोक्त रीतिसे जिस किसी प्रकारसे भी ऐसी चेष्टा करते रहें, जिसमें ब्राह्मणोंको आजीविकाकी चिन्ता न हो, उनके शास्त्रज्ञ होनेसे उनका आदर बढ़े और ब्राह्मणत्वमें उनकी श्रद्धा बढ़े। क्योंकि ब्राह्मणत्वकी रक्षाके लिये—जो वर्णाश्रमधर्मका प्राण है—स्वयं भगवान् पृथ्वीतलपर अवतार लिया करते हैं।

ब्राह्मणसेवा और ब्राह्मणोंको दान देनेका क्या महत्त्व है, उससे किस प्रकार अनायास ही अर्थ, धर्म, काम, मोक्षकी सिद्धि होती है। इसपर नीचे उद्धृत थोड़े-से शास्त्रवचनोंको देखिये। महाराज पृथु कहते हैं—

यत्सेवयाशेषगुहाशयः स्वराड्
विप्रप्रियस्तुष्यति काममीश्वरः।
तदेव तद्धर्मपरैर्विनीतैः
सर्वात्मना ब्रह्मकुलं निषेव्यताम्॥
पुमाँल्लभेतानतिवेलमात्मनः
प्रसीदतोऽत्यन्तशमं स्वतः स्वयम्।
यन्नित्यसम्बन्धनिषेवया ततः
परं किमत्रास्ति मुखं हविर्भुजाम्॥
अश्नात्यनन्तः खलु तत्त्वकोविदैः
श्रद्धाहुतं यन्मुख इज्यनामभिः।

CC-O. Jangamwadi Math Collection. Varanasi. Digitized By Siddhanta eGangotri Gyaan Kosha

न वै तथा चेतनया बहिष्कृते
हुताशने पारमहंस्यपर्यगुः ॥
यद् ब्रह्म नित्यं विरजं सनातनं
श्रद्धातपोमङ्गलमौनसंयमैः ।
समाधिना बिभ्रति हार्थदृष्टये
यत्रेदमादर्श इवावभासते ॥
(श्रीमद्भा० ४ । २१ । ३८—४१)

'सबके हृदयमें स्थित, ब्राह्मण-प्रिय एवं स्वयंप्रकाश-मान ईश्वर हरि जिसकी सेवा करनेसे यथेष्ट सन्तोष-को प्राप्त होते हैं उस ब्राह्मणकुलकी ही भागवत धर्ममें तत्पर होकर विनीत भावसे सब प्रकार सेवा करो। ब्राह्मणकुलके साथ नित्य सेवारूप सम्बन्ध होनेसे शीघ्र ही मनुष्यका चित्त शुद्ध हो जाता है। तब अपने आप ही परम शान्ति अर्थात् मोक्ष मिलता है। भला ऐसे ब्राह्मणों (के मुख) से बढ़कर दूसरा कौन देवताओंका मुख हो सकता है? ज्ञानरूप, सबके अन्तर्यामी अनन्त हरिकी भी तृप्ति ब्राह्मणमुखमें ही होती है। तत्त्वज्ञानी पण्डितोंद्वारा पूजनीय इन्द्रादि देवोंका नाम लेकर श्रद्धापूर्वक ब्राह्मणमुखमें हवन किये हुए हविष्यको श्रीहरि जितनी प्रसन्नताके साथ ग्रहण करते हैं उतनी प्रसन्नताके साथ अचेतन अग्निमुखमें डाली हुई हविको नहीं स्वीकार करते। जिसमें यह सम्पूर्ण विश्व आदर्शकी भाँति भासित होता है उसी नित्य शुद्ध सनातन वेदको ये ब्राह्मणलोग श्रद्धा, तपस्या, मङ्गलकर्म* मौन (मननशीलता या भगवद्विरोधी बातोंका त्याग), संयम (इन्द्रियोंका दमन) एवं समाधि (चित्तकी भगवान्‌में स्थिति) करते हुए यथार्थ अर्थके देखनेके लिये नित्यप्रति धारण करते हैं अर्थात् अध्ययन करते रहते हैं।'

स्वयं भगवान् श्रीकृष्ण कहते हैं—

ब्राह्मणप्रतिपूजायामायुःकीर्तिर्यशोबलम् ।
लोके लोकेश्वराश्चैव सर्वे ब्राह्मणपूजकाः ॥
त्रिवर्गे चापवर्गे च यशःश्रीरोगशान्तिषु ।
देवतापितृपूजासु सन्तोष्याश्चैव नो द्विजाः ॥
(महा० अनु० १५९ । ९-१०)

'ब्राह्मणकी पूजा करनेसे आयु, कीर्ति, यश और बल बढ़ता है। इसीसे इस लोकमें सभी लोकेश्वरगण ब्राह्मणोंकी पूजा करते हैं। धर्म, अर्थ, काम इस त्रिवर्गको और मोक्षको प्राप्त करनेमें, तथा यश, लक्ष्मीकी प्राप्ति और रोग-शान्तिमें और देवता एवं पितरोंकी पूजामें ब्राह्मणोंको सन्तुष्ट करना चाहिये।'

न तं स्तेना न चामित्रा हरन्ति न च नश्यति ।
तस्माद्राज्ञा निधातव्यो ब्राह्मणेष्वक्षयो निधिः ॥
न स्कन्दते न व्यथते न विनश्यति कर्हिचित् ।
वरिष्ठमग्निहोत्रेभ्यो ब्राह्मणस्य मुखे हुतम् ॥
(मनु० ७ । ८३-८४)

'ब्राह्मणोंको दी हुई अक्षय निधिको शत्रु अथवा चोर नहीं हर सकते और न वह नष्ट होती है इसलिये राजाको ब्राह्मणोंमें इस अनन्त फलदायक अक्षय निधिको स्थापित करना चाहिये अर्थात् ब्राह्मणों-को धन-धान्यादि देना चाहिये। अग्निमें घृतकी आहुति देनेकी अपेक्षा ब्राह्मणोंके मुखमें होमा हुआ अर्थात् उन्हें भोजन देनेका फल अधिक होता है क्योंकि न वह कभी झरता है, न सूखता है और न नष्ट होता है।'

इतना ही नहीं राजाके लिये तो मनु महाराज आज्ञा करते हैं—

यस्य राज्ञस्तु विषये श्रोत्रियः सीदति क्षुधा ।
तस्यापि तत्क्षुधा राष्ट्रमचिरेणैव सीदति ॥
श्रुतवृत्ते विदित्वास्य वृत्तिं धर्म्यां प्रकल्पयेत् ।
संरक्षेत्सर्वतश्चैनं पिता पुत्रमिवौरसम् ॥
संरक्ष्यमाणो राज्ञा यं कुरुते धर्ममन्वहम् ।
तेनायुर्वर्धते राज्ञो द्रविणं राष्ट्रमेव च ॥
(मनु० ७ । १३४—१३६)

'जिस राजाके देशमें वेदपाठी (श्रोत्रिय ब्राह्मण) भूखसे दुःखी होता है उस राजाका देश भी दुर्भिक्षसे पीड़ित हो शीघ्र नष्ट हो जाता है। इसलिये राजाको

* प्रशस्ताचरणं नित्यमप्रशस्तस्य वर्जनम् ।
एतद्धि मङ्गलं प्रोक्तमृषिभिस्तत्त्वदर्शिभिः ॥

CC-O. Jangamwadi Math Collection. Varanasi.Digitized by Siddhanta eGangotri Gyaan Kosha

चाहिये कि वह श्रोत्रिय ब्राह्मणका शास्त्रज्ञान और आचरण जानकर उसके लिये धर्मानुकूल जीविका नियत कर दे और जैसे पिता अपने खास पुत्रकी रक्षा करता है वैसे ही इस वेदपाठीकी सब भाँति रक्षा करे। राजासे रक्षित होकर (वेदपाठी) जो नित्य धर्मानुष्ठान करता है उससे राजाके राज्य, धन और आयुकी वृद्धि होती है।'

यहाँतक कहा गया है कि—

न विप्रपादोदकपङ्किलानि
न वेदशास्त्रध्वनिगर्जितानि ।
स्वाहास्वधाकारविवर्जितानि
श्मशानतुल्यानि गृहाणि तानि॥

'जिन घरोंमें भोजन करनेके लिये आये हुए ब्राह्मणोंके चरणोंकी धोवनसे कीचड़ नहीं होती, जिनमें वेदशास्त्रोंकी ध्वनि नहीं गूँजती, जहाँ हवन-सम्बन्धी स्वाहा और श्राद्धसम्बन्धी स्वधाकी ध्वनि नहीं होती वे घर श्मशानके समान हैं।'

ब्राह्मणं दशवर्षं तु शतवर्षं तु भूमिपम्।
पितापुत्रौ विजानीयाद्ब्राह्मणस्तु तयोः पिता॥
(मनु० २। १३५)

'ब्राह्मण दस वर्षका हो और राजा सौ वर्षका हो तो उनको पिता-पुत्रके समान जानना चाहिये अर्थात् उन दोनोंमें छोटी उम्रके ब्राह्मणके प्रति राजाको पिताके समान मान देना चाहिये।'

ब्राह्मण सद्गुण और सदाचारसम्पन्न होनेके साथ ही विद्वान् हो तब तो कहना ही क्या है, विद्वान् न हो तो भी वह सर्वथा पूजनीय है।

अविद्वांश्चैव विद्वांश्च ब्राह्मणो दैवतं महत्।
प्रणीतश्चाप्रणीतश्च यथाग्निर्दैवतं महत्॥
(मनु० ९। ३१७)

'अग्नि वेदमन्त्रोंसे प्रकट की हुई हो या दूसरी प्रकारसे, वह जैसे परम देवता है वैसे ही विद्वान् हो या अविद्वान्, ब्राह्मण भी परम देवता है। अर्थात् वह सभी स्थितियोंमें पूज्य है।'

ब्राह्मणोंकी इतनी महिमा गानेवाले शास्त्र ब्राह्मणोंको सावधान करते हुए जो कुछ कहते हैं, उससे उनका पक्षपातरहित होना सिद्ध हो जाता है। शास्त्रकारोंको पक्षपाती बतलानेवाले भाई नीचे लिखे शब्दोंपर ध्यान दें।

अतपास्त्वनधीयानः प्रतिग्रहरुचिर्द्विजः।
अम्भस्यश्मप्लवेनेव सह तेनैव मज्जति॥
तस्माद्विद्वान्बिभियाद्यस्मात्तस्मात्प्रतिग्रहात्।
स्वल्पकेनाप्यविद्वान्हि पङ्के गौरिव सीदति॥
(मनु० ४। १९०-१९१)

'जो ब्राह्मण तप और विद्यासे हीन होकर दान लेनेकी इच्छा करता है वह उस दातासहित इस प्रकार नरकमें डूबता है जैसे पत्थरकी नावपर चढ़ा हुआ मनुष्य नावसहित डूब जाता है। इसलिये अविद्वान् ब्राह्मणको जैसे-तैसे प्रतिग्रहसे डरना चाहिये क्योंकि अनधिकारी अज्ञ ब्राह्मण थोड़ेसे ही दानसे कीचमें फँसी गौके समान नरकमें दुःख पाता है।' अस्तु।

ऊपरके विवेचनसे यह स्पष्ट हो जाता है कि वर्णाश्रमधर्मकी रक्षा हिन्दूजातिके जीवनके लिये अत्यावश्यक है और वर्णाश्रमकी रक्षाके लिये ब्राह्मणकी। ब्राह्मणका स्वरूप तप और त्यागमय है। और उस तप और त्यागपूर्ण ब्राह्मणत्वकी पुनः जागृति हो, इसके लिये चारों वर्णोंके धर्मप्रेमी पुरुषोंको भरपूर चेष्टा करनी चाहिये। ब्राह्मणकी अपने षट्कर्मोंपर श्रद्धा बढ़े, ब्रह्मचिन्तन, सन्ध्योपासना और गायत्रीकी सेवामें उसका मन लगे और वेदाध्ययनकी ओर उसकी प्रवृत्ति हो, इसकी बड़ी आवश्यकता है* और यह ब्राह्मणकी सेवा-

* अध्यापनमध्ययनं यजनं याजनं तथा।
दानं प्रतिग्रहं चैव ब्राह्मणानामकल्पयत्॥
(मनु० १। ८८)
पढ़ना, पढ़ाना, यज्ञ करना, यज्ञ कराना, दान देना, दान लेना ये छः कर्म ब्राह्मणोंके रचे।

CC-0. Jangamwadi Math Collection. Digitized by eGangotri Siddhanta eGangotri Gyaan Kosha

पूजा, सम्मान-दान आदिके द्वारा ब्राह्मणोचित कर्मोंके प्रति उसके मनमें उत्साह उत्पन्न करनेसे ही हो सकता है।

यदि ब्राह्मणत्व जाग्रत् हो गया और उसने फिरसे अपना स्थान प्राप्त कर लिया तो ब्राह्मण फिर पूर्वकी भाँति जगद्गुरुके पदपर प्रतिष्ठित हो सकता है। और मनु महाराजका यह कथन सत्य हो सकता है कि—

एतद्देशप्रसूतस्य सकाशादग्रजन्मनः।
स्वं स्वं चरित्रं शिक्षेरन्पृथिव्यां सर्वमानवाः॥

(मनु० २। २०)

'इस देशमें (भारतवर्षमें) उत्पन्न हुए ब्राह्मणसे पृथ्वीपर सब मनुष्य अपना-अपना आचार सीखें।'

वेदमेव सदाभ्यस्येत्तपस्तप्स्यन्द्विजोत्तमः।
वेदाभ्यासो हि विप्रस्य तपः परमिहोच्यते॥

(मनु० २। १६६)

ब्राह्मण तप करता हुआ सदा वेदका ही अभ्यास करता रहे क्योंकि इस लोकमें वेदका अभ्यास ही ब्राह्मणका बड़ा भारी तप कहा गया है।

ब्राह्मे मुहूर्ते बुध्येत धर्मार्थौ चानुचिन्तयेत्।
कायक्लेशांश्च तन्मूलान्वेदतत्त्वार्थमेव च॥
उत्थायावश्यकं कृत्वा कृतशौचः समाहितः।
पूर्वां संध्यां जपंस्तिष्ठेत्स्वकाले चापरां चिरम्॥

(मनु० ४। ९२-९३)

ब्राह्ममुहूर्तमें (अर्थात् रात्रिके पिछले पहरमें) जागना चाहिये और धर्म-अर्थके उपार्जनके हेतुओंका, कारणसहित शरीरके क्लेशोंका और वेदके तत्त्वार्थ अर्थात् ब्रह्मका बारंबार चिन्तन करना चाहिये। ब्राह्मणको चाहिये कि (शय्यासे) उठकर, (मलमूत्रादि) आवश्यक कामसे शुद्ध और सावधान होकर प्रातः-सन्ध्या और सायं-सन्ध्याके अपने-अपने कालमें बहुत देरतक गायत्रीका जप करते हुए उपासना करे।

इसपर यदि कोई कहे कि यह तो अतीत युगके ब्राह्मणोंके स्वरूपकी और उन्हींकी पूजाकी बात है। वर्तमान कालमें ऐसे आदर्श त्यागी ब्राह्मण कहाँ हैं जो उनकी सेवा-पूजा की जाय? तो इसका उत्तर यह है कि अवश्य ही यह सत्य है कि ऐसे ब्राह्मण इस कालमें बहुत ही कम मिलते हैं। कलियुगके प्रभाव, भिन्न धर्मी शासक, पाश्चात्य सभ्यताके कुसङ्ग और जगत्के अधार्मिक वातावरण आदि कारणोंसे इस समय एक ब्राह्मण ही नहीं, सभी वर्णोंमें धर्मप्रेमी सच्चे आचारवान् पुरुष कम मिलते हैं। परन्तु इससे यह नहीं कहा जा सकता कि हैं ही नहीं। बल्कि ऐसा कहना असङ्गत नहीं होगा कि इस गये गुजरे जमानेमें भी वेदाध्ययन करनेवाले निस्पृही, त्यागी, सदाचारी, ईश्वर और धर्ममें अत्यन्त निष्ठा रखनेवाले ब्राह्मण बहुत मिल सकते हैं। चारों ओर अनादर और तिरस्कार पानेपर भी आज ब्राह्मणवर्णने ही सनातन संस्कृति और सनातन संस्कृत भाषाको बचा रक्खा है। भीख माँगकर भी ब्राह्मण आज संस्कृत पढ़ते हैं। शौचाचारकी ओर देखा जाय तो भी यह कहना अत्युक्ति न होगा कि क्षत्रिय, वैश्य और शूद्र वर्णकी अपेक्षा ब्राह्मणोंमें अपेक्षाकृत आज भी आचरणकी पवित्रता कहीं अधिक है। ऐसी स्थितिमें उनपर दोषारोपण न कर, उनकी निन्दा न कर, उनसे घृणा न कर, उनकी यथायोग्य सच्चे मनसे सेवा करनी चाहिये जिससे वे पुनः अपने स्वरूपपर स्थित होकर संसारके सामने ब्राह्मणत्वका पवित्र आदर्श उपस्थित कर सकें और उचित उपदेश और आदर्श आचरणके द्वारा समस्त जगत्का इहलौकिक और पारलौकिक कल्याण करते हुए उन्हें परमात्माकी ओर अग्रसर कर सकें। सबसे मेरी यही विनीत प्रार्थना है।

CC-O. Jangamwadi Math Collection, Varanasi.Digitized By Siddhanta eGangotri Gyaan Kosha

संसारमें जो कुछ भी ऐश्वर्य, माधुर्य, सौन्दर्य, शक्ति, श्री, सुख, सम्पत्ति, स्नेह, प्रेम, अनुराग, भक्ति, ज्ञान, विज्ञान, रस, तत्त्व, गुण, माहात्म्य आदि देखते हो, वह सब वहींसे आता है जहाँ इसका अटूट भण्डार है। अनादिकालसे अबतक इस भण्डारमेंसे लगातार इन सारी वस्तुओंका वितरण हो रहा है और अनन्त कालतक होता रहेगा परन्तु इस महान् वितरणसे उस भण्डारका एक तिलभर स्थान भी खाली न होगा। वह सदा पूर्ण, अनन्त और असीम ही रहेगा। जानते हो वह भण्डार कहाँ है और उसका क्या स्वरूप है? नहीं जानते; जानते होते तो भला उस अनन्त भण्डारको छोड़कर क्षुद्र और तुच्छ-सी चीजोंपर क्यों मरे फिरते?

वह भण्डार हैं भगवान्, और वे सभी जगह हैं; उनका महत्त्व और उनका तत्त्व जाननेकी चेष्टा करो; जरा-सी भी उनके महत्त्वकी झाँकी हो जायगी, उनके तत्त्वका ज्ञान हो जायगा, तो फिर तुम्हें दूसरी कोई चीज सुहावेगी ही नहीं। उनके सौन्दर्य-माधुर्यकी जरा-सी छाया भी कहीं दीख जायगी तो फिर जगत्का सारा सौन्दर्य-माधुर्य चित्तसे सदाके लिये हट जायगा।

तुम जो उनका चिन्तन छोड़कर विषय-चिन्तन करते हो, एकमात्र उन्हें ही पानेकी कामना न रखकर विषयोंकी कामना करते हो, उन्हींके बलपर सर्वथा निर्भर न रहकर जगत्के जड़ बलका आश्रय ग्रहण करना चाहते हो, उनके कृपाकणसे ही अपनेको परम धनी न मानकर दुनियाकी दिखावटी और क्षण-क्षणमें नाश होनेवाली धन-सम्पत्तिका मोह करते हो, उनके दासत्वका महान् पद पानेकी अनन्त कीर्तिका तिरस्कारकर दीवानी दुनियामें नाम कमाना चाहते हो और उनके नित्य सान्निध्यमें रहनेपर भी अपनेको असहाय समझते हो, इससे यही सिद्ध होता है कि तुमने उनका महत्त्व और प्रभाव कुछ भी नहीं जाना!

विश्वास करो और समझो कि वे सच्चिदानन्दघन हैं, नित्य हैं, परम पवित्र हैं, सब ईश्वरोंके ईश्वर हैं—परम प्रभु हैं; सबमें, सब जगह, सर्वदा और सर्वथा व्याप्त हैं, सारा उन्हींका पसारा है, वे तुम्हारे अपने हैं, तुम उनके निजजन हो, परम आत्मीय हो, वे नित्य तुम्हारे साथ—सोते-जागते, उठते-बैठते, खाते-पीते सदा—ही रहते हैं, एक क्षणके लिये भी तुमसे अलग नहीं होते! उन्हें जानो, देखो और पहचानो! तुम्हारे सारे अभाव मिट जायँगे। तुम्हारे सब दुःखोंका सदाके लिये नाश हो जायगा। तुम्हें परम शान्ति मिल जायगी। फिर जगत्की कोई भी स्थिति—मृत्यु भी तुम्हें डरा न सकेगी! तुम नित्य निर्भय और सर्वथा निरामय हो जाओगे।

उन परम प्रियतम सच्चिदानन्दघन प्रभुको जानने, देखने और पहचाननेका सबसे पहला साधन है परम श्रद्धा। जिन अनुभवी महात्माओंने भगवान्को जाना, देखा और पहचाना है, उनके वचनोंपर श्रद्धा करो। शास्त्रोंने भगवान्को जानने, देखने और पहचाननेके जो साधन बतलाये हैं उनपर श्रद्धा करो। ज्यों-ज्यों तुम्हारी श्रद्धा बढ़ेगी, त्यों-ही-त्यों तुम्हें भगवान्का प्रकाश समीप आता हुआ दिखायी देगा। तुम अपने अंदर एक प्रकारके आनन्द और शान्तिका अनुभव करोगे। जिससे साधन और भजनमें तुम्हारा मन अधिकाधिक लगता जायगा। और ज्यों-ज्यों भजन बढ़ेगा, त्यों-ही-त्यों तुम भगवान्को कुछ-कुछ जानने, देखने और पहचानने लगोगे। साधनकी जननी श्रद्धा है। श्रद्धा है तो सब कुछ है, श्रद्धा नहीं तो कुछ भी नहीं। क्योंकि श्रद्धाहीनको वस्तुका अस्तित्व ही स्वीकार नहीं होता, तब वह उसे पावे तो कैसे?

CC-O. Jangamwadi Math Collection. Varanasi.Digitized by eGangotri Gyaan Kosha

याद रक्खो, श्रद्धासे सच्चा भजन होता है और भजन होनेसे ही सच्ची श्रद्धा भी होती है। सत्संगके द्वारा श्रद्धा बढ़ाओ और साथ ही भजन करके श्रद्धाको उज्ज्वल, निर्मल, सात्त्विक और अनन्य बना लो। फिर जो भजन होगा, वह भगवान्‌को तुरन्त प्राप्त करानेवाला होगा। भजनमें बड़ी शक्ति है। भजनकी सीधी विधि है भगवान्‌को निरन्तर याद रखना और उन्हें याद रखते हुए उनकी सेवाके भावसे ही संसारके आवश्यक कार्य करना। उनका स्मरण हृदयमें सदा अखण्डरूपसे बना रहना चाहिये। अखण्ड स्मरण होने लगे तो समझो, तुमपर भगवान्‌की बड़ी भारी कृपा है; अब तुम उस कृपाके बलसे निहाल होनेहीवाले हो। जबतक अखण्ड स्मरण न हो तबतक बार-बार अभ्यासके द्वारा स्मरणकी चेष्टा करो। नामजपका नियम कर लो और मनको और जगहोंमें जानेसे रोकनेकी सतत चेष्टा करते हुए उस भगवान्‌में लगाते रहो। अभ्यास करते-करते भगवान्‌की कृपासे मन भगवान्‌में लग ही जायगा।

मन तभीतक भगवान्‌में नहीं लग रहा है, जबतक कि उसे आनन्द नहीं आता; जिस दिन जरा भी आनन्द आ जायगा, उस दिनसे तो फिर यह वहाँसे हटाये भी नहीं हटना चाहेगा। क्योंकि उस आनन्दके एक कणके साथ भी जगत्‌के बड़े-से-बड़े आनन्दकी तुलना नहीं हो सकती। वह आनन्द अत्यन्त विलक्षण होता है।

भजनमें श्रद्धा करो। यह विश्वास करो कि भजनसे ही सब कुछ होगा। भजनके बिना न संसारके क्लेश मिटेंगे, न विषयोंसे वैराग्य होगा, न भगवान्‌का प्रभाव और महत्त्व समझमें आवेगा और न परम श्रद्धा ही होगी। भगवान्‌की प्राप्ति तो भजनके बिना असम्भव ही है। और सच्ची बात यह है कि जबतक भगवान्‌की प्राप्ति नहीं होती, तबतक क्लेशोंका पूर्णरूपसे नाश हो भी नहीं सकता।

भगवान्‌की प्राप्तिके इस कार्यमें जरा भी देर न करो। ऐसा मत सोचो कि 'अमुक काम हो जायगा, इस प्रकारकी स्थिति हो जायगी तब भगवान्‌का भजन करूँगा।' यह तो मनका धोखा है। सम्भव है तुम्हारी वैसी स्थिति हो ही नहीं, तुम पहले ही मर जाओ। अथवा यदि स्थिति हो जाय तो फिर किसी दूसरी स्थितिकी कल्पना कर लो। इससे अभी जिस स्थितिमें हो, इसी स्थितिमें भगवान्‌की प्राप्तिके लिये भजनमें लग जाओ। मनुष्यजीवनका सबसे ऊँचा ध्येय एकमात्र यही है।

एक बात और है, जबतक तुम भजनके लिये किसी संसारी स्थितिकी प्रतीक्षा करते हो, तबतक तुम वास्तवमें भजन करना चाहते ही नहीं। यदि भजन करना चाहते तो भजनसे बढ़कर ऐसी कौन-सी स्थिति है जिसके लिये तुम भजनको रोककर पहले उसे पाना चाहते। संसारके धन-जन, मान-सम्मान, पद-गौरव सभी विनाशी हैं। ये किसीके सदा रहते नहीं। और जिन्हें ये सब प्राप्त हैं, वे क्या सुखी हैं? उन्हें क्या शान्ति मिल गयी है? उनके जीवनका उद्देश्य क्या सफल हो रहा है? वे क्या इन्हें प्राप्त करके भजनमें लग गये हैं? बल्कि इसके विपरीत अनुभव तो यह कहता है कि ज्यों-ज्यों सांसारिक संग्रह बढ़ता है, त्यों-ही-त्यों क्लेश, कामना, द्वेष, अशान्ति, अज्ञान, असावधानी और विषयासक्ति बढ़ती है। और विषयासक्त पुरुष कभी सच्ची शान्तिके भण्डार परमात्माके मार्गपर नहीं चलना चाहता।

CC-O. Jangamwadi Math Collection. Varanasi. Digitized by eGangotri Gyaan Kosha

विषय-सुखमें फँसे हुए मनुष्यको तो एक प्रकारसे पागल या मूढ समझना चाहिये जो काल्पनिक और विनाशी सुखके मोहमें सच्चे सुखसे वञ्चित रह जाता है। सच्चा सुख तो भगवान्‌में है, जो भगवान्‌का स्वरूप ही है। उसको छोड़कर क्षणस्थायी, परिवर्तनशील, दुःखभरे भोगोंमें सुख चाहना तो मतिभ्रम ही है। बुद्धिमेंसे इस भीषण भ्रमको निकालना पड़ेगा। विषय-सुखके भ्रमसे ही विषयोंमें आसक्ति हो रही है। इस विषयासक्तिके कारण ही मनुष्य दूसरोंमें दोषारोपण करता है, जानबूझकर झूठ बोलता है, परपीड़ा और हिंसा करता है, परस्त्रियोंमें पापबुद्धि करता है, दम्भ और पाखण्ड रचता है, एवं नाना प्रकारके नये-नये तरीके निकालकर अपनी पापवासनाको सार्थक करना चाहता है।

इस विषयासक्तिका सर्वथा नाश तो तब होगा, जब तुम अखिल ऐश्वर्य, सौन्दर्य और माधुर्यके समुद्र भगवान्‌को जानकर उनमें आसक्त हो जाओगे। तबतक शास्त्र और संतोंकी वाणीपर श्रद्धा करके, विषयोंकी नश्वरता और क्षणभंगुरता प्रत्यक्ष देखकर विषयी और विषयप्राप्त पुरुषोंकी मानसिक दुर्दशापर विचार करके चित्तको विषयोंसे हटाते रहो, और सर्वसुखस्वरूप श्रीभगवान्‌में लगाते रहो। भगवान्‌के रहस्य और प्रभावकी बातोंको, उनकी लीलाओंको, उनके गुणोंको श्रद्धापूर्वक सत्पुरुषोंसे सुनो। उनके नामका जप करो, और यह चेष्टा सच्चे मनसे करते रहो कि जिसमें एक क्षणभरके लिये भी मनसे उनका विस्मरण न हो। प्रत्येक क्षण उनकी मधुर याद बनी ही रहे। जब भूलो, तब पश्चात्ताप करो। याद आनेपर फिर न भूलनेकी कोशिश करो। भगवान्‌के स्मरणको ही परम धन और परम लाभ समझो। सच्ची बात भी यही है—भगवान्‌का स्मरण ही जीवनका एकमात्र परम धन है!

पहलेके दोषों और पापोंके लिये चिन्ता न करो, उससे कोई लाभ नहीं, जो होना था सो हो चुका। न चुपचाप बैठे भविष्यके लिये ही शोक करो। जहाँतक बने, वर्तमानको सुधारो। फिर भूत और भविष्य दोनों ही अपने-आप सुधर जायँगे। वर्तमानमें प्रयत्न करके भगवत्कृपासे यदि तुम भगवान्‌को पा गये तो पूर्वके समस्त कर्म जल जायँगे, और भविष्य तो परम कल्याण-मय हो ही गया। वास्तवमें तब तुम भूत, भविष्यत्, वर्तमान इस कालभेदको लाँघकर इससे आगे उस स्थितिमें पहुँच जाओगे, जहाँ कालभेद और देशभेद नहीं है। जहाँ केवल आनन्द-ही-आनन्द और ज्ञान-ही-ज्ञान है।

यह होगा, वर्तमानपर ध्यान रखनेसे ही—तुम्हारे हाथमें वर्तमान ही है। इसका एक-एक क्षण भगवान्‌में लगाओ। बुद्धिको, मनको, इन्द्रियोंको सब ओरसे बटोरकर सर्वतोभावसे भगवान्‌की सेवामें लगा दो। याद रक्खो जीवनका काल बहुत थोड़ा है, यदि यह बीत गया तो फिर पछतानेसे कुछ भी नहीं होगा। क्योंकि भगवान्‌की प्राप्तिका अधिकार इस मानवजीवनमें ही है। यह यदि नष्ट हो गया तो एक बहुत अच्छा सुअवसर तुमने हाथसे खो दिया। अतएव न भूतकाल-के कार्योंके लिये पश्चात्ताप या चिन्ता करो, न भविष्य-की किसी स्थितिकी बाट देखो, बल्कि सब ओरसे चित्त हटाकर किसी ओर भी न ताककर जीवनके इस परम उद्देश्यकी सिद्धिके साधनमें वैसे ही लग जाओ, जैसे अत्यन्त भूखा आदमी सामने भोजन पाकर सबसे पहले उसी खानेमें लग जाता है।

CC-O. Jangamwadi Math Collection, Varanasi.Digitized By Siddhanta eGangotri Gyaan Kosha

सब इन्द्रियोंको भगवत्सेवामें लगा दो। धन-जन, पूजा-प्रतिष्ठा, मान-सम्मान, आराम-भोग आदि समस्त कामनाओंको चित्तसे निकालकर चित्तको निर्मल करके उसमेंसे हिंसा, द्वेष, वैर, काम, क्रोध, ईर्षा, अभिमान आदि दोषोंको निकालकर तत्परताके साथ सारी इन्द्रियोंको इन्द्रियोंके एकमात्र स्वामी हृषीकेश भगवान्‌की सेवामें लगा दो।

इन्द्रियोंको तो भगवान्‌से प्रतिकूल कार्योंसे हटाये ही रक्खो, मनमें भी कोई प्रतिकूल भावना न आने दो। तुम्हारे सब कार्य भगवान्‌के अनुकूल ही हों और हों केवल उनकी सेवा-पूजाके लिये ही।

मनमें बुरे भावोंका उदय पुराने कर्म-संस्कारवश भी होता है और वर्तमानके कर्मोंके फलस्वरूप भी। अधिक प्रभाव वर्तमान कालके नवीन कर्मोंके सञ्चित्‌का ही होता है। इसलिये किसी भी इन्द्रियसे ऐसा कोई कार्य न करो, जिसका बुरा असर मनपर पड़े और मनपर अङ्कित बुरे दृश्य तुम्हें आगे चलकर दुर्गतिकी ओर ढकेल दें।

याद रक्खो, मनको साथ लेकर इन्द्रियाँ जो कुछ भी कार्य करती हैं, उनके चित्र मनपर वैसे ही हूबहू अङ्कित हो जाते हैं, जैसे बोलनेवाले सीनेमाके फिल्ममें समस्त दृश्य और स्वरकम्पनके अनुसार सब प्रकारके स्वर। और जैसे मशीनपर चढ़ते ही बिजलीके प्रकाश-से वे सारे दृश्य सामने आ जाते हैं और स्वर सुनायी देने लगते हैं और देखने-सुननेवालोंके चित्तको आकर्षित करते हैं वैसे ही तुम्हारे मनपर अङ्कित सब घटनाएँ स्मृतिपथमें उदय होकर तुम्हें वैसा ही करनेके लिये प्रेरणा करती हैं, और अपने अनुकूल वायुमण्डल पाकर तो बाध्य भी करती हैं।

अतएव किसी भी इन्द्रियसे बुरा कार्य जरा भी न करो। इन्द्रियाँ संयत होनेसे मनका संयम बहुत आसानीसे हो जाता है। मनका संयम होनेके बाद तो इन्द्रियोंका संयम स्वयमेव हो जाता है परन्तु मनका संयम इन्द्रियोंके निगृहीत हुए बिना होना बहुत ही कठिन है। और सच बात तो यह है कि मनका असंयम ही सारी बुराइयोंकी जड़ है और मनका संयम ही समस्त सिद्धियोंकी लीलाभूमि है। मनके संयमके लिये इन्द्रियोंको बुरे विषयोंसे हटाकर—पहले-पहले जबरदस्ती भी—भगवत्सम्बन्धी विषयोंमें लगाना चाहिये।

मनके संयमका असली अर्थ मनका पूर्णरूपसे भगवान्‌में लग जाना है, शून्य हो जाना नहीं। इसीलिये सारी साधना है। भगवान्‌का महत्त्व, प्रभाव और तत्त्व जाननेके बाद तो बुद्धि अपने-आप ही उधर खिंच जाती है, और बुद्धि यदि एकाग्र और निश्चयात्मिका हो जाती है तो फिर मनका तदाकार होना सहज है। और यहाँ तो भगवान् वस्तुतः एक ऐसे परम अर्थ हैं जो ऐश्वर्य, सौन्दर्य, माधुर्य, आदिमें सर्वथा अनुपम हैं। उनकी ओर एक बार लगनेमें ही कठिनाई है। एक बार लग जानेपर तो फिर वहाँसे हटना ही कठिन हो जायगा।

"शिव"

CC-O. Jangamwadi Math Collection, Varanasi. Digitized By Siddhanta eGangotri Gyaan Kosha

कर्ममीमांसा

(लेखक—श्रीवृजमोहनजी मिहिर)

नित्यप्रति हमलोग कोई-न-कोई कार्य किया करते हैं, लेकिन हमारे बहुतसे काम ऐसे होते हैं जिनमें विचारकी गम्भीरता नहीं रहती। इन्द्रियोंके वशमें होकर कार्य करनेकी दशामें विचारकी गम्भीरता आवश्यक है, क्योंकि उस समय हमारा कार्य स्वतन्त्र और स्वाभाविक नहीं होता। जब हमारा काम इन्द्रियोंको सहायतासे उनके सुख और आरामके लिये होता है तो उसमें स्वतन्त्रता और स्वाभाविकता हो ही कैसे सकती है! इन्द्रियोंसे अलग होकर ही स्वतन्त्र और स्वाभाविक कार्य सम्पादित किया जाता है। इस प्रकारका स्वाभाविक कार्य पूर्ण होता है। ऐसे स्वाभाविक कार्यकी कोई प्रतिक्रिया नहीं होती। न उसमें कर्ताका मोह रहता है और न उसकी मनपर कोई स्मृति ही रह जाती है। जिसका जीवन ऐसा स्वाभाविक हो गया है उसे कार्यको पूर्ण करनेके लिये कोई युक्ति नहीं सोचनी पड़ती और न उसे किसी दूसरेकी शरण जानेकी आवश्यकता होती है। दूसरेकी शरण वही जाते हैं जो स्वयं अपने कार्यके रहस्यको नहीं समझते और यह चाहते हैं कि दूसरे हमारे कार्यका सम्पादन कर दें। दूसरोंसे कार्य करानेके लोभसे वे भिन्न-भिन्न संस्थाओंमें सम्मिलित होते हैं।

यह तो एक निश्चित सत्य है कि हमारी किसी प्रकार की समस्या—राजनैतिक, सामाजिक या धार्मिक—किसी अन्य व्यक्तिद्वारा नहीं हल हो सकती जबतक हमारा भी उसमें पूर्ण सहयोग न हो। हमारे अज्ञानसे ही जो दिक्कतें हमारे सामने आती हैं यदि हम उनको समझनेमें असमर्थ हैं तो हमारा बन्धन दिनोंदिन दृढ़ होता जाता है। किस प्रकारसे अज्ञानकी वृद्धि होती है इसे यदि हम अपने कार्यद्वारा सजग बुद्धिकी सहायतासे समझ लें तो अज्ञानयुक्त कार्य जो हमारे लिये बन्धन, द्वन्द्व और दुःख उत्पन्न कर रहे थे, उनका हमें पूर्ण ज्ञान हो जायगा। लेकिन इस सम्बन्धमें तो हमलोग सदा उदासीन रहा करते हैं। हम तो बैठे-बैठे यही सोचा करते हैं कि शायद कोई ऐसा संयोग बैठ जाय या दैवकी कृपासे कोई ऐसा सहारा मिल जाय तो काम बन जायगा। ऐसे विचारसे अधिकाधिक दुःख और सम्भ्रम बढ़ता ही जाता है। इसकी परीक्षा तो बादमें सबको हो जाती है।

जीवनके अस्वाभाविक होनेहीसे संताप, दुःख और गड़बड़ी होती है। ऐसे दुःखमें आदमी यह भूल जाता है कि उसको करना क्या चाहिये, और उसका मन फ़ौरन इस ओर दौड़ता है कि उसको देव, मनुष्य या किसीसे ऐसा आश्रय मिल जाय कि जिसके द्वारा वह अपने दुःखको भूल जाय। इस बातमें उसका विश्वास इतना दृढ़ हो जाता है कि उसके अंदर शून्यता-सी आ जाती है और वह बिना सोचे-विचारे किसी भी बातका अनुसरण करने लगता है। लेकिन वह यह नहीं समझता कि यह आश्रय उसके उस महाबन्धनका कारण बन रहा है जो उसके भविष्य जीवनके विकासको रोक देगा। अपने ज्ञान और तज्जन्य सुखके लिये हम दूसरोंपर ही निर्भर करते हैं, दूसरोंकी बातोंका अनुसरण करना ही हमें भला मालूम होता है। परिवर्तनसे यदि हमें कुछ सन्तोष मिल जाता है तो हम तुरन्त यह सोचने लग जाते हैं कि हम उन्नति कर रहे हैं। परिवर्तन तो केवल बाह्य दशामें हो जाता है। सुख-चैनसे रहनेकी इच्छा तो हमारे अंदर पूर्ववत् बनी रहती है। हमारे अंदर तृष्णाकी ज्वाला तद्वत् प्रज्वलित रहती ही है, जिसके कारण हम दूसरोंसे राग-द्वेष किये बिना रह नहीं सकते। प्रतिक्षण हमारे सामने द्वन्द्व रहता है, जो हमें 'मैंपन' का स्मरण कराता रहता है।

द्वन्द्वमें फँसकर हम सब कुछ करने लगते हैं। नाना प्रकारके भाव और विश्वास आदि हमारे मनोराज्यके अंदर आ जाते हैं। वे और हम मिलकर अपनी वर्तमान स्थितिको भुला देना चाहते हैं। इससे कर्ता, कार्य और कर्म, तीनों भिन्न पदार्थ हो जाते हैं। कर्ता किसी बातपर विश्वास करके अपनेको उस कार्यके साथ एक कर देनेकी चेष्टा करता है। कर्ता और कार्यके अलग-अलग होनेसे सदा विभिन्नता अर्थात् द्वन्द्व रहता है। यदि तुम कार्य और व्यवहारकी जीवनमें परीक्षा करो तो तुम्हें यही मालूम होगा कि कोई दूसरी सत्ता तुमसे कार्य करा रही है और तुम अपनेको उसमें लगा देनेकी कोशिश कर रहे हो। परिणाम

CC-O. Jangamwadi Math Collection. Varanasi.Digitized by eGangotri Gyaan Kosha

यह होता है कि द्वैतकी भावनासे तुम्हारा दुःख और ताप कम होनेकी अपेक्षा दिनोंदिन बढ़ता ही जाता है। किसी एक बातको बाह्य दृष्टिसे मानकर जितना अधिक हम उसमें तल्लीन होते जाते हैं उतना ही तदनुरूप बनते जाते और तदनुसार हम यह सोचने लगते हैं कि हम प्रसन्न हैं, सुखी हैं, हमारा कार्य उस आदेशानुसार पूर्ण है। इस आदेशका जो व्यक्ति जितना अधिक पालन करता है उतना ही अधिक वह पूर्ण समझा जाता है। हमारी समझमें वह जितना अधिक इस पूर्णताको प्राप्त करता है उतना ही अधिक संकीर्ण और कठोर होता जाता है और उसमें स्वतन्त्र विचारकी कमी होती जाती है। प्रत्येक शरीरमें स्थूल, सूक्ष्म और कारण, ये तीन सत्ताएँ विद्यमान हैं। स्थूल द्वन्द्वका कारण है, सूक्ष्म उसका विचार है और कारण परिणाम है। अनेकों प्रकारके विचार, विश्वास और आदर्श आदिको सम्मुख रखकर हम बड़े परिश्रमसे उनके अनुसार जीवन व्यतीत करनेकी कोशिश करते हैं जिसकी स्मृति हमारे मनपर पड़ती है। इन सब बातोंका मुख्य कारण भी अपना सुख ही है। इसलिये इस सुखकी खोजमें हम नित्यप्रति अपनेको नवीन विधानमें नियोजित करते रहते हैं। हमारा सूक्ष्म हमारे पूर्वकृत स्थूल कार्यकी स्मृति है। अतः हमारे स्थूल और सूक्ष्ममें द्वन्द्व उत्पन्न होता है। इस सूक्ष्म और स्थूलके द्वन्द्वको मिटा देनेके लिये हम अहर्निश परिश्रम किया करते हैं जिससे कि जीवन सदा अशान्त, कठोर और अस्वाभाविक होता जाता है। इसीसे जीवन शुष्क और संकीर्ण हो जाता है, जिसके कारण हमसे और प्रत्यक्ष संसारसे क्या सम्बन्ध है, इसे समझनेमें हम बिल्कुल असमर्थ हो जाते हैं। फिर हम स्थूल और सूक्ष्मको एक कर देनेकी कोशिश करते हैं और आशा करते हैं कि इससे जीवनकी पूर्णता प्राप्त हो जायगी; लेकिन सूक्ष्म-दृष्टिसे विचार करनेपर यह भी बादमें जीवनके गम्भीर रहस्यको स्थगित कर देनेकी एक युक्ति ही प्रतीत होती है। यह चेष्टा भी जीवन-संग्राममें सुख प्राप्त करनेकी एक खोज मालूम पड़ती है।

ऐक्यकी भावनाका प्रतिपादन करनेके पूर्व हमें यह तो जान लेना चाहिये कि हमारेमें यह बेहोशी और द्वन्द्व आ कहाँसे गया है और इसका रहस्य क्या है। यदि हमें अपनी अहंता, सूक्ष्म संस्कार, विचार, कार्य और उससे उत्पन्न उसकी प्रतिक्रियाका ज्ञान हो गया है, हमने उसमें सजगता प्राप्त कर ली है, तो हमें इसका बोध हो जायगा कि यह 'अपनेपन' की ही भावना है जिसे कि हम इन्द्रियोंकी सहायतासे मालूम करते हैं। इसीसे अपनेपनका भाव उत्पन्न होता है।

ऐसे व्यवहारद्वारा हमारे कार्यमें द्वैतकी भावना उत्पन्न होती है, जिससे हमारे अंदर कृत्रिम ज्ञान और अज्ञानमें भेद उत्पन्न होता है। इस व्यवहारसे हमारे अंदर यह भावना उत्पन्न होती है कि सूक्ष्म कोई ऐसी वस्तु है जिसका अनुसरण करनेसे, जिसका आदर्श सम्मुख रखकर चलनेसे जीवनमें सुधार हो जायगा। इस चेष्टामें हम अपनेको लगा देते हैं। इस व्यवहारका जबतक हमें पूर्ण बोध नहीं हो जाता, दुःख और अज्ञानका अन्त असम्भव है।

जिन व्यवहारोंके द्वारा हम अपनेको नहीं समझते वही हमारा सबसे बड़ा अज्ञान है। अर्थात् हमारा यह अस्तित्व कैसे कायम है, हमें इसका पूर्ण बोध हो जाना चाहिये। समस्त प्रकारकी प्रवृत्ति, प्रतिक्रिया, अभिलाषा, लिप्सा, स्वार्थ आदि बातोंका हमें पूर्ण बोध हो जाना चाहिये। इन प्रवृत्तियोंको जाने बिना दुःखका अन्त कभी नहीं हो सकता। ज्ञान और अज्ञानका भेद—सामाजिक, धार्मिक अथवा राजनीतिक कार्योंका विभाग—हमारी अस्वाभाविक दुरूह प्रवृत्तियाँ हैं। इन सबोंका हमें पूर्ण बोध होना चाहिये। हमारे जिन-जिन कार्योंसे, जिन-जिन प्रवृत्तियोंसे, अज्ञान घनीभूत होता है, जिससे हमारे मनमें विक्षिप्तता प्राप्त होती है, उनका जब हमें पूर्ण बोध हो जायगा तो प्रखर सूर्य-किरणोंके सम्मुख स्थित तुषारकणोंकी भाँति वे स्वतः नष्ट हो जायँगे। धैर्य और सजगतासे कार्य लेनेपर उसका हमें अवश्य बोध हो जाता है।

अज्ञानका कोई आदिकाल नहीं है। यह कैसे आरम्भ होता है, इसकी कोई विधि भी नहीं है। अपनी लालसा और उसकी पूर्तिके कार्यमें इसका निवास है और वहाँ यह आदि-अन्तसे रहित होकर अमर है। इसीके वशीभूत होकर हम कार्य किया करते हैं। उसकी प्रतिक्रियासे हमारे अंदर 'अपनेपन' का भान होता है। जबतक तुम्हें यह नहीं मालूम हो जाता कि तुम क्या हो और तुम्हें उन व्यवहारोंका पता नहीं चल जाता जिनसे तुम्हारे अंदर अपनेपनकी भावना उत्पन्न होती है, तबतक दुःख और भ्रम बना ही रहेगा। हम सब लोग प्रत्येक नित्यप्रति यही गलती किया करते हैं। हमारे नित्यके कार्य ही इस अज्ञानको अपने स्थानपर दृढ़तापूर्वक स्थिर रखते हैं। इस प्रकार अज्ञानका कोई आदिकाल नहीं

CC-0. Jangamwadi Math Collection. Varanasi.Digitized By Siddhanta eGangotri Gyaan

है। लेकिन इसका अन्त हो सकता है। जिस समय हमें इसकी विषम विषमयी गतिका पता चलता है उसी समय इसका अन्त हो जाता है। अपनेपनको दृढ़ रखते हुए उससे छुटकारा पानेका फिर हमें कोई प्रयास नहीं करना पड़ता। हमें इस बातका ज्ञान हो जाता है कि वह कौन कार्य है जिससे अपनेपनका भाव दृढ़ होता है। इसका ठीक-ठीक बोध होनेपर इसका स्वतः अन्त हो जाता है। इसके लिये जाग्रत्-बुद्धि और पूर्ण सजगताकी आवश्यकता है।

हम कभी-कभी अपनी आदतोंको स्थानापन्न भी किया करते हैं। स्थानापन्नवृत्तिके द्वारा हम सुख-शान्ति और अमन-चैनकी इच्छा करने लगते हैं। मन और कार्य दोनोंको हम इस कृत्रिम भावनासे भावित कर लेते हैं लेकिन न तो हमारी अवस्थामें कोई परिवर्तन होता है और न हमारा मन ही स्थिर हो पाता है। ग़ौर करनेपर यह अवश्य मालूम होता है कि मन अपनी स्वाभाविक दशाको प्राप्त करना चाहता है। इस व्यवहारमें द्वन्द्व, अनेक प्रकारके कष्ट और द्वैतकी भावना उत्पन्न होती है। यह सब खेल अज्ञानकी ही भूल-भुलैयामें फँसकर होता है, जिससे बार-बार अपनेपनकी भावना प्रत्यक्ष होती है। यह बात वास्तविक रूपसे उसी समय समझमें आती है जब हम द्वन्द्वकी भावनाकी इच्छासे स्वतन्त्र होते हैं। अर्थात् हमारे अंदर स्थानापन्न वृत्तियोंकी इच्छा न रहे। क्या करें, क्या न करें—की इच्छासे ही द्वन्द्व उत्पन्न होता है, जिससे हमें अपनेपनका भान होता है। यदि हम अपने मन और हृदयसे, अपनी गुप्त वासनाओंसे, तृष्णासे, आशा और भयसे अनभिज्ञ हैं, तो भला हमें उससे निस्तार कैसे मिल सकता है। इस अज्ञानतामें तो सदा गड़बड़ी और परेशानी ही है। जानके अभावसे हमारे अंदर भिन्न-भिन्न वस्तुओंके लिये रुचि उत्पन्न होती है। इस रुचिसे परिवेष्टित होकर हम कार्य आरम्भ करते हैं और उसमें सफलताकी आशा करते हैं। सफलताके अभावमें हमारे अंदर क्षोभ होता है। इसे शान्त करनेके लिये हम किसी दूसरी स्थितिकी इच्छा करने लगते हैं। सुख और सफलताकी आशामें हम सदा नवीन परिस्थिति उत्पन्न किया करते हैं, जिससे हमारा दुःख भी सदा नवीन रूप धारण किया करता है। नयी-नयी परिस्थितिके होनेसे एकको छोड़कर दूसरेको अपनानेका क्रम चालू हो जाता है। सुख-चैनसे रहनेकी इच्छामें सफलता प्राप्त करनेके हेतु जो-जो नये कार्य हम आरम्भ करते हैं वे सब हमारे अज्ञानको घनीभूत करते रहते हैं। इस प्रकार हमारा मन और हृदय स्वरचित शृङ्खलाओंमें बँधता जाता है।

बाह्य स्थिति कोई वस्तु नहीं है। जो बातें हमारे लिये बन्धन उत्पन्न करती हैं वे सभी बातें त्याज्य हैं। बाह्य स्थिति हमारी संरक्षक या पथप्रदर्शक कभी नहीं बन सकती। प्रत्येक व्यक्ति अपने दुःख, अपनी परतन्त्रताका जिम्मेदार है। यदि इस बातका हमें बोध हो गया है तो परिस्थिति कोई भिन्न वस्तु नहीं है जो कार्यको सञ्चालित करे जिससे हमारे विकासमें कोई रुकावट उत्पन्न हो जाय। अब हमें यह मालूम हुआ कि ज्ञानद्वारा ही हमें अपने व्यक्तित्वका बोध हुआ है जिसने किसी सत्यको गुप्त अथवा अप्रकटित नहीं रक्खा है। व्यक्तित्वका स्वाभाविक स्वरूप हमें ज्ञानका अनुभव कराता है। इसके ऊपर मायाके आवरणसे सत्यका बोध नहीं होने पाता। मायामें बद्ध होकर संसारके कार्यरूपी भ्रमजालमें हम सदा फँसे रहते हैं। यही भाव हमारा कर्म-संस्कार बनकर सदा नवीन परिस्थिति उत्पन्न किया करता है। द्वन्द्वयुक्त कार्य ही माया है। अपनेपनकी भावनाहीसे हम सत्यका अनुभव नहीं कर पाते। हमसे अलग ऐसी कोई दैवी शक्ति या परिस्थिति नहीं है जो हमें अज्ञानसे मुक्त कर देगी। हमारा वर्तमान ही हमारे भविष्यका सूचक है। हमारा दुःख, हमारा अज्ञान, हमारा बन्धन सब हमसे ही उत्पन्न हुए हैं। इसका पूर्ण ज्ञान हो जानेपर हम स्वतन्त्र हैं। जबतक हम लेशमात्र भी किसी दूसरे आदर्श या विश्वासके आश्रित हैं, हम अपने लिये नये-नये बन्धन उत्पन्न करते रहेंगे। किसी बातकी आशा अथवा किसी प्रकारका भय आ जानेपर हम दूसरोंका विश्वास करते हैं, दूसरोंकी शरण लेते हैं। अपनी दशाका यदि हमें भली प्रकार बोध हो जाय तो दूसरोंपर निर्भर करना छोड़कर हम स्वयं उनके रहस्यको समझें। कार्यके बीचमें जब हमें सत्यका ज्ञान होता है तो फिर हम वैसे कार्योंमें नहीं फँसते जो हमारे लिये बन्धन उत्पन्न करते हों। यदि तुममें सजगता है तो तुम्हें यह बोध हो जायगा कि जितने बाह्य उपचार हैं वे सब बन्धनके कारण हैं। सत्यको जाननेके लिये अपना अन्तःकरण ही सर्वोत्कृष्ट स्थान है। जहाँतक अन्यका सम्बन्ध है, अज्ञान है। बाह्य वस्तुओंसे हमें अपनी दृष्टि ऊपर रखनी है। जितना ही आप अपने अंदर निवास करेंगे उतने ही अधिक वेगसे आपके अंदर ज्ञानका प्रादुर्भाव होगा। ऐसे पूर्ण बोधसे सब प्रकारकी पृथक्ता मिट जाती है। आपका जीवन इतना सरल और स्वाभाविक बन जाता है कि आपके अंदर उसकी मस्तीके अतिरिक्त और कुछ नहीं रह जाता। जो कुछ आप करेंगे उसी मस्ती और सरलताके अंदर निवास करते हुए करेंगे।

CC-O. Jangamwadi Math Collection, Varanasi. Digitized By Siddhanta eGangotri Gyaan Kosha

महात्मा रामचरणदासजी 'हंसकला'

(लेखक—श्रीयुत जानकीवरशरण श्रीद्वारिकाप्रसादजी सिंह बी० ए०)

विहार-प्रान्तान्तर्गत छपरा (सारन) जिलेमें महा-महिमामयी माँ गंगा और सरयूके सुपुनीत संगमके समीप गंगहरा नामका एक गाँव है। वहींकी पुण्यभूमिको महात्मा रामचरणदासजी हंसकलाकी जन्मस्थली कहलानेका सुयश प्राप्त है। आपका जन्म कान्यकुब्ज ब्राह्मणवंशोय एक पाठकोपाह्व-कुलमें संवत् १८८८ में हुआ था। आप-जैसे पुत्ररत्नको पाकर आपके माता-पिताको तो अपार आनन्द हुआ ही, पास-पड़ोसके लोग भी अतिशय प्रफुल्लित हुए। बड़े लाड़-प्यार और उत्साह-उमंगके साथ आपका पालन-पोषण होने लगा। माँ-बापने अपने प्यारे पुत्रको सुखी बनानेके लिये कुछ भी न उठा रक्खा। परन्तु 'होनहार बिरवानके होत चीकने पात' वाली कहावतके अनुसार विषय-सुखकी गोदमें पलनेपर भी आप उसकी ओर प्रवृत्त न हुए। बचपनसे ही आपको अवधूतकी तरह प्रायः नंगे रहनेमें ही आनन्द आता था, इसलिये घरवाले आपको 'नागा' कहकर पुकारते थे। यज्ञोपवीतसंस्कार हो जानेके बाद कुछ सयाने होनेके कारण आप 'नागा पाठक' कहलाने लगे। नागा पाठकका गौर वर्ण, सुन्दर सुहावना शरीर और उन्नत ललाट जो ही देखता था वही कहता था कि 'यह बालक या तो समृद्धिशाली महापुरुष होगा अथवा योगिराज।' पिताको अपने इस सुयोग्य पुत्रसे बड़ी-बड़ी आशाएँ थीं।

यथासमय पिताने संस्कृत पढ़नेके लिये गाँवके ही एक पण्डितजी महाराजके पास आपको भेजना प्रारम्भ किया, पर 'मर्ज बढ़ता गया ज्यों-ज्यों दवा की!' आपने अध्ययन क्या प्रारम्भ किया, इस विनाशी जगत्के प्रपञ्चसे मुक्ति पानेका उपाय सोचने लगे। अन्य विद्यार्थियोंकी भाँति आपमें न तो चपलता थी और न खेल-कूदके प्रति अनुराग ही था। आपके गम्भीर मुख-मण्डलपर वैराग्य और शान्तिके लक्षण स्पष्टतः दीखने लगे। निदान आपके शान्त और सुस्थिर विचारोंने एक दिन आपको घरसे निकल चलनेका आदेश दे दिया। आप चुपके-से घरसे विदा हो गये। घरमें कुहराम मच गया। रोते-रोते सबकी आँखें सूज गयीं। बड़ी खोज-बीन हुई पर कहीं आपका पता न चला। दिन बीते, मास बीते, वर्ष बीते, अन्तमें घरवाले आपसे निराश हो गये। पिताकी आशा-लता सदाके लिये मुरझा गयी। आप कभी घर लौटकर नहीं गये।

जन्मभूमिका परित्याग करनेके बाद आपके मनमें प्रश्न उठा 'अब कहाँ चलना चाहिये?' कुछ क्षणोंतक विचार करनेके बाद उत्तर मिला 'देवाधिदेव महादेवकी शरणमें।' आपने तुरन्त ही वैद्यनाथ-धामकी यात्रा कर दी। फाल्गुनका महीना था, मार्गमें कंधोंपर काँवर लिये बहुत-से यात्री धामकी ओर जाते हुए मिल गये। उन्हींके साथ 'हर-हर-बम-बम' की तुमुल ध्वनि करते हुए, चना-चबेनापर दिन काटते, पाँव-प्यादे चलते-चलते आप श्रीशंकरपुरी श्रीवैद्यनाथधाममें पहुँच गये। वहाँ पहुँचनेपर आपके आनन्दका ठिकाना न रहा। मनमें इस बातकी प्रेरणा हुई कि किसी निर्जन स्थानमें चलकर आशुतोष भगवान् शंकरकी आराधना करनी चाहिये। अतः वहाँकी एक समीपवर्ती झाड़ीमें छिपकर आप शिवजीका स्मरण-ध्यान करने लगे। लगन लग गयी, भोजन-वस्त्रकी चिन्ता

CC-0. Jangamwadi Math Collection. Varanasi. Digitized By Siddhanta eGangotri Gyaan Kosha

न रही। जब कभी जो कुछ मिल जाता था, उसे ही भगवान्‌का प्रसाद समझकर उसके द्वारा शरीर-रक्षा कर लेते। आपका अधिकांश समय उस झाड़ीमें ही बीतता था। हाँ, वहाँसे भगवान्‌के मन्दिरमें नित्य-नियमपूर्वक जाकर दर्शन अवश्य कर लेते थे। इस प्रकार करते-करते अभी छः महीने भी पूरे नहीं हो पाये थे कि औढरदानी भगवान् शंकरने अपनी दयाका अमृतप्रवाह आपकी ओर बहा दिया। भगवान् एक यतिके रूपमें प्रकट हो गये। उन्होंने कहा कि 'लक्ष्मीपुरके झारखण्डा नामक स्थानमें महात्मा रामदासजीकी नृत्यकलाका दर्शन करो। वे तुम्हारा कल्याण करेंगे।' यह कहकर ही यतिवर आपकी आँखोंसे ओझल हो गये और आपको आश्चर्य-चकित होनेके सिवा कुछ कहते न बना।

लक्ष्मीपुर भागलपुर जिलेमें एक बड़ी रियासत है। पथ पूछते-पूछते आप वहाँ पहुँचे, महात्मा रामदासजी-के चरणोंमें माथा नवाया, उनसे सारी कथा कही और उनकी सेवाओंमें लग गये। थोड़े ही समयमें आप महात्माजीके अन्तरंग स्नेह-भाजन बन गये। गुरुदेवकी अन्यान्य सेवाओंके अतिरिक्त उन्हें सुन्दर-सुन्दर पदोंको गाकर सुनाना और प्रसन्न करना भी आपका प्रधान सेवा-कार्य था। आपका स्वर अत्यन्त सुरीला और सुमधुर था, यहाँतक कि वृद्धावस्थामें भी आप उसके द्वारा रस-वर्षा करते रहे। महात्मा रामदासजीने आपकी अनन्य सेवाओंसे अत्यधिक प्रसन्न होकर आपको भगवान् रामके शरणागति-मन्त्रकी दीक्षा दी, विरक्त संन्यासीका बाना दिया और आपका 'नागा पाठक' नाम बदलकर रामचरणदास हंसकला नाम रक्खा। इस प्रकार आपको लोक-परलोकका अधिकारी बनानेके बाद जब गुरुदेवने अपना शरीर त्याग दिया तब आप उस स्थानके महन्त बनाये गये। झारखण्डोके अतिरिक्त गुरुदेवके और भी दो शाखा-स्थान थे—एक संथाल परगनेमें दूसरा भागलपुर शहरके गुड़हट्टा मुहल्लेमें। आप विशेषकर गुड़हट्टाके आश्रममें ही रहा करते थे।

ईस्वी सन् १८८२ की बात है। मुंगेर जिलेके विष्णुपुर बेगूसरायके महात्मा श्रीश्यामनायकाजीने अपने साधक शिष्य श्रीसीतारामशरण भगवान्‌प्रसाद-जीको, जो उस समय मुंगेरके डिप्टी इन्सपेक्टर आफ स्कूल्स थे, आपकी शरणमें अर्पित किया और कहा कि 'आप इनके भावानुकूल इन्हें भगवान् रामकी शृंगारोपासनाकी शिक्षा दीजिये।' उपासना-भेदके किसी कारणविशेषसे महात्मा श्रीश्यामनायकाजीने स्वयं डिप्टी साहबको उक्त उपासनाकी शिक्षा न दी थी, फलतः डिप्टी साहबने आपकी शरण ग्रहण की और आपने यथासमय उनकी प्रार्थनाकी पूर्ति कर दी।

गुरु-सेवाका अर्थ है, गुरुके मनोभावोंका प्रतिक्षण ज्ञान रखकर दत्तचित्त होकर तदनुकूल सेवाकार्य करना और इसमें किसी प्रकारकी असावधानी न होने देना। ऐसे गुरु-सेवक विरले ही होते हैं और उन्हें ही अयाचित गुरुकृपाकी प्राप्ति होती है। श्रीसीता-रामशरण भगवान्‌प्रसादजी (डिप्टी साहब) ऐसे ही गुरुसेवकोंमें थे। जबसे उन्होंने आपकी शरण ग्रहण की तभीसे वे अपने सेवाकार्योंद्वारा आपके परम कृपापात्र बन गये। ईस्वी सन् १८८४ के आरम्भमें एक दिन तो उन्होंने अपने गुरुसेवाज्ञानका बड़ा ही चमत्कार दिखलाया और उससे आप उनपर इतने प्रसन्न हो गये कि उसी क्षण आपने उनको शृंगारो-पासनाकी सर्वांग-शिक्षा दे दी। इस कथाको इस दीन लेखकने स्वयं श्रीमहाराजजीके मुखारविन्दसे सुननेका सौभाग्य प्राप्त किया था।

सन् १८८५ ईस्वीमें डिप्टी साहबका तबादला

CC-O. Jangamwadi Math Collection, Varanasi.Digitized By Siddhanta eGangotri Gyaan Kosha

भागलपुर हो गया। गुरुदेवके सत्संगकी सुविधाके खयालसे वे गुड़हट्टाके समीप ही एक मकान लेकर निवास करने लगे। उन्हें बाल्यकालसे ही भगवन्नाम-स्मरण और कीर्तनका अभ्यास था। एक दिन ठाकुर-बाड़ीमें भगवन्नाम-कीर्तनका समाँ बँधा हुआ था। डिप्टी साहब गुरुदेवके ध्वनि-तालोंका अनुसरण करते हुए मस्तीके साथ प्रेममग्न होकर कीर्तन कर रहे थे, इतनेमें गुरुदेवकी दृष्टि उनपर पड़ी। गुरुदेवने उनकी बावलोंकी-सी प्रेमदशा देखकर अपनी पैजनी उनके पैरोंमें बँधवा दी। डिप्टी साहबने आनन्दमग्न होकर भगवान्‌के सम्मुख खूब कीर्तन किया तथा भक्त, भगवन्त और गुरुको खूब रिझाया। श्रीमहाराजजीने उस दिन प्रेम-विभोर होकर अपने शिष्य डिप्टी साहबको अनेकों आशीर्वाद दिये और आज्ञा दी कि 'अब तुम नाम-संकीर्तनके प्रचारके अधिकारी हुए। आजसे तुम इसका खूब प्रचार करो।' वहींसे आजके 'अखिल भारतवर्षीय श्रीरूपकला हरिनाम यश संकीर्तन सम्मेलन' का सूत्रपात हुआ और उसीके फलस्वरूप आज हम इसे इस रूपमें देखते हैं।

अहा, क्या उस समयके सौभाग्य-सुखका भी मैं वर्णन कर सकता हूँ, जब श्रीमहाराजजीने माता जाह्नवीके पावन तटपर मेरे-जैसे दीनको भी विद्यार्थि-जीवनमें ही शिष्यरूपसे ग्रहण किया था! सन् १९१० ईस्वीका वह दिन कितना सुहावना था, जिसके मंगलमय मुहूर्तमें मुंगेर नगरीके वक्षःस्थलपर पूज्यचरण श्रीस्वामीजीने मुझे दीक्षा दी थी! कहाँ उनका उदात्त शील-स्वभाव, वात्सल्य-स्नेह और कहाँ मैं! दोनोंकी स्थितिका जब-जब स्मरण करता हूँ तब-तब रोमाञ्च हो आता है।

दीक्षा लेनेके थोड़े ही दिनों बाद सन् १९११ई० में विजयादशमीकी छुट्टी मनाने मैं भागलपुरसे पूर्णिया जा रहा था। उस समय पूज्य श्रीमहाराजजीके श्रीचरणोंमें उपस्थित होकर मैंने उनसे प्रार्थना की कि 'आपका जो फोटो बाहर बरामदेमें टँगा हुआ है, वह मुझे मिल जाय तो मैं कृतकृत्य हो जाऊँ।' श्री-महाराजजीने कहा—'इस चित्रको छोड़कर कोई और चित्र माँगो तो वह मिल सकता है।' मैं बालक ही तो था, दूसरे उनकी कृपा भी मेरे ऊपर बहुत थी, इसलिये मचल पड़ा और दुःख प्रकट करते हुए मैंने फिर उस चित्रकी याचना की। उन्होंने एक बार मुझे और समझानेकी चेष्टा की पर जब मेरा हठ जारी ही रहा, तब उन्होंने कहा कि 'अच्छा तुम पूर्णियासे लौटकर उस चित्रको ले लेना। पूर्णिमा तिथिके कम-से-कम तीन दिन पहले यहाँ अवश्य आ जाना। उस समय मैं अवश्य ही तुम्हें वह चित्र दे दूँगा।' यह बात मैंने मान ली और पूर्णियाकी ओर चल पड़ा। वहाँ मेरा ननिहाल था, इसलिये वहाँ ही फँस गया। भागलपुरसे पत्र मिला कि शीघ्र ही चले आओ परन्तु मैं अभाग्यवश आज कल करने लगा। मुझे क्या पता था कि मेरी अभागिनी आँखोंको श्रीमहाराजजीका वह पुनीत दर्शन फिर नहीं बदा था!

ईस्वी सन् १९११ की आश्विन शुक्ला १२ को पूर्णिमासे ठीक तीन दिन पहले श्रीमहाराजजीने अपना नश्वर शरीर त्याग दिया। उसी रात्रिको मैंने एक बड़े भारी समारोहका विचित्र स्वप्न देखा और प्रातःकाल श्रीमहाराजजीके सम्बन्धमें चिन्तित था ही कि तारद्वारा मुझे यह हृदयद्रावक दुःखद संवाद मिला। मैं हतबुद्धि होकर विधनाके विधान और अपने दुर्भाग्यको कोसने लगा! पर अब श्रीमहाराज-जीके दिव्य गुणोंका स्मरण करनेके सिवा और रह ही क्या गया था! आज भी उसके सिवा और कुछ नहीं है।

शरीरत्यागके समय श्रीमहाराजजी श्रीअवधके

CC-O. Jangamwadi Math Collection, Varanasi. Digitized By Siddhanta eGangotri Gyaan Kosha

श्रीरूपकला-कुञ्जमें अपने दिव्यस्वरूपसे साक्षात् प्रकट हुए थे और श्रीरूपकलाजीको अपनी साकेत-यात्राकी पूरी सूचना दी थी। साथ ही मुझ दीन लेखक, श्रीजनकनन्दिनीशरण, प्रेमकुञ्ज श्रीअवध तथा श्रीसुखराज बहादुरको अपने परम कृपापात्र श्रीरूपकलाजीके शरणापन्न किया था!

श्वान-महोत्सव

(लेखक—श्रीवैष्णवदासानुदास श्रीहरिदास घोषाल)

प्रसिद्ध कीर्तन-गायक श्रीरामदास बाबाजीके श्रीगुरुदेव श्रीराधारमणचरणदास बाबाजी परम भक्त वैष्णव थे। उनका निवासस्थान बंगालके यशोहर जिलेके महिषखोला गाँवमें था। वे जवानीके प्रारम्भमें ही घर छोड़कर बगुड़ा जिलेके भवानीपुर गाँवमें चले गये थे और वहाँ उन्होंने श्रीकालीमाताके मन्दिरमें बंगीय सं० १२९८ के सूर्यग्रहणके दिन मन्त्र-पुरश्चरण किया। माता श्रीकालीने दर्शन देकर उनको यह आदेश दिया कि तुम श्रीअयोध्यामें सरयू नदीके तटपर जाओ, वहाँ तुम्हें श्रीगुरुदेवकी प्राप्ति होगी। आदेशके अनुसार वे अयोध्या गये और वहाँ उन्हें श्रीशङ्करारण्यपुरीके निकट मन्त्रोपदेश मिला। और उनके आज्ञानुसार वे श्रीमथुरा, वृन्दावन, काशी, गया, प्रयाग इत्यादि विभिन्न तीर्थस्थानोंका दर्शन करके अन्तमें श्रीधाम नवद्वीप आये और बड़ालघाटके निकट श्रीगौरहरि बाबाजीसे भेष लेकर उन्हींके आश्रममें निवास करने लगे।

बंगीय १३०२ संवत्के वैशाख मासमें वे एक दिन कीर्तन करते-करते श्रीमहाप्रभुका दर्शन करने जा रहे थे, उस समय एक काले रंगकी कुतिया उनके साथ-साथ चलने लगी। वे श्रीमहाप्रभुका दर्शन करके जब बड़ालघाट लौट आये, तो कुतिया भी उनके साथ-ही-साथ चली आयी। उन्होंने आश्रमके सेवकको बुलाकर कहा 'इस 'भक्ति मा' के भोजनके लिये महाप्रसाद दो।' उसी दिनसे उस कुतियाको सभी लोग 'भक्ति मा' के नामसे पुकारने लगे। और उसी दिनसे 'भक्ति मा' कभी अनिवेदित (भगवान्के भोग न लगायी हुई) चीज नहीं ग्रहण करती। आश्रममें कुछ दिन रहनेके बाद 'भक्ति मा' ने देह-त्याग किया। श्रीचरणदास बाबाजी महाशय भक्ति माका श्राद्ध-महोत्सव करनेकी चेष्टामें लग गये और शरीर-त्यागके पन्द्रहवें दिन एक महोत्सव करनेका निश्चय किया। चौदहवें दिन बाबाजी महाशयने अपने प्रिय भक्त श्रीनवद्वीपदास बाबाजीको यह आदेश दिया कि तुम नवद्वीपके सभी वैष्णवोंको निमन्त्रित कर आओ। उनके आदेशानुसार श्रीनवद्वीपदास निमन्त्रण दे आये। कुछ देरके बाद जब वैष्णवोंने यह सुना कि यह कुतियाका श्राद्ध-महोत्सव है तब उन्होंने श्रीचरणदास बाबाजीको यह कहला भेजा कि कुतियाके महोत्सवमें हमलोगोंमेंसे कोई भी सम्मिलित नहीं होगा। यह सुनकर बाबाजी महाशय विशेष चिन्तित हुए, क्योंकि प्रायः २०० वैष्णवोंके प्रसादके उपयुक्त भोग-सामग्रीका संग्रह कर लिया गया था। ऐसे समय उन्हें यह संवाद मिला कि कोई भी वैष्णव इस महोत्सवमें प्रसाद पाने नहीं आवेंगे। कुछ क्षणोंके बाद उन्होंने नवद्वीपदासको बुलाकर कहा नवद्वीप! यदि वैष्णवगण नहीं आते तो फिर अब क्या किया जाय, तुम एक काम करो;

CC-0. Jangamwadi Math Collection. Digitized By Siddhanta eGangotri Gyaan Kosha

नवद्वीपमें जितने कुत्ते हों, सबको निमन्त्रण दे आओ, मार्गमें ज्यों ही किसी कुत्तेको देखो, त्यों ही तुम गलेमें कपड़ा डालकर दण्डवत्-प्रणाम करके कहो 'हमारी 'भक्ति मा' ने शरीर-त्याग किया है, कल उनका महोत्सव होगा। आपलोग कृपा करके बन्धु-बान्धवोंसमेत बड़ालघाटके निकट श्रीगौरहरि बाबाजीके आश्रममें उपस्थित होकर दोपहरको वहाँ महाप्रसाद ग्रहण कीजियेगा।' यह सुनकर श्रीनवद्वीपदास गुरुवाक्यमें दृढ़ विश्वास करके मतवाले पागलकी भाँति झूमते हुए कुत्तोंको निमन्त्रण देने चले। वे जहाँ भी किसी कुत्तेको देखते, वहीं दण्डवत्-प्रणाम करके हाथ जोड़कर अश्रुपूर्ण नेत्रोंसे उसको कहने लगते—'कल हमारी 'भक्ति मा' का श्राद्ध-महोत्सव होगा, आपलोग बन्धुबान्धवसमेत हमारे गुरुदेवके आश्रममें आकर महाप्रसाद ग्रहण करके हमलोगोंको कृतार्थ करें और अपने स्वजातियोंको निमन्त्रण देकर हमलोगोंको चिर अनुग्रहीत करें।' मार्गमें कुत्तोंको इस प्रकार निमन्त्रित होते देखकर दर्शकोंमेंसे कोई तो श्रीनवद्वीपदासजीकी हँसी करता, कोई उनकी मखौल उड़ाता, कोई उन्हें पागल समझता, किन्तु नवद्वीपदासजीका इस ओर जरा भी ध्यान नहीं था, वे तन-मन-वचनसे श्रीगुरुदेवका आदेश पालन कर रहे थे। इस प्रकार समस्त नवद्वीपकी परिक्रमा करके और कुत्तोंको निमन्त्रण देकर रात्रिको नौ बजेके समय श्रीनवद्वीपदासजी आश्रममें लौट आये।

इस श्वान-महोत्सवकी बात सारे नवद्वीपमें फैल गयी। और चारों ओरसे आ-आकर लोग कौतूहलपूर्वक इस दृश्यको देखनेके लिये एकत्रित होने लगे।

प्रायः २०० भक्तोंके खानेयोग्य रसोई बनने लगी, धीरे-धीरे दस बजनेको आये, किन्तु एक भी कुत्ता न दीख पड़ा। तब सब लोग आपसमें कानाफूसी करने लगे कि 'भला, यह भी कभी हो सकता है? कुत्तोंकी पशुजाति ठहरी, वे भी कहीं निमन्त्रणकी बात समझ सकते हैं? उनका निमन्त्रण ग्रहण करके भोजनके लिये आना असम्भव है।' कोई-कोई कहने लगे कि 'अरे भाई! तुमलोग इन बाबाजीको नहीं जानते, ये सिद्ध पुरुष हैं, ये प्रत्येक जीवमें श्रीनिताईचाँद (नित्यानन्दप्रभु) का दर्शन करते हैं, सम्भवतः श्रीनिताईचाँद कोई लीला करना चाहते हैं, देखो न, क्या होता है।' इसके बाद एक दूसरे सज्जनने कहा 'अब तो प्रायः बारह बजनेको है, अभीतक तो एक भी कुत्ता नहीं नजर पड़ता, किन्तु आश्चर्यकी बात यह न देखो कि श्रीचरणदास बाबाजी कैसे निश्चिन्त बैठे हैं, कुत्तोंके न आनेसे लोग इन्हें पागल कहेंगे, पर उस ओर इनकी दृष्टि ही नहीं है, उल्टे सबको जल्दी-जल्दी रसोई बनानेके लिये उत्साहित कर रहे हैं।' होते-होते जब दो बजनेको आये और रसोई बनकर तैयार हो गयी, तब लोगोंने देखा कि चारों ओरसे भिन्न-भिन्न प्रकार-के कुत्ते दौड़ते हुए बड़ालघाटकी ओर आ रहे हैं। इस दृश्यको देखकर सभी लोग आश्चर्यमें डूब गये। देखते-देखते प्रायः आधे घंटेके अन्दर प्रायः दो सौ कुत्ते आकर जमा हो गये।

बाबाजी महाशयने ज्यों ही देखा कि कुत्तेरूपी महापुरुषगण पधार गये हैं त्यों ही उन्होंने उन लोगों-को साष्टाङ्ग दण्डवत् किया और बड़ालघाटके सामने रास्तेमें पंक्तियोंमें उनके बैठनेके लिये प्रबन्ध कर दिया। रास्तेके दोनों किनारे अनगिनत लोग इस दृश्यको देखने लगे।

बादमें बाबाजी महोदयने हाथ जोड़ करके कुत्तेरूपी महापुरुषोंसे कहा 'आपलोगोंकी आज्ञा हो तो पत्तल परस दूँ।' उनके यह कहते ही सबने

CC-O. Jangamwadi Math Collection, Varanasi.Digitized By Siddhanta eGangotri Gyaan Kosha

मुँह ऊपर उठाकर इनकी ओर देखा, तब बाबाजीने उन लोगोंको पंक्तियोंमें बिठाकर पत्तल देनेकी व्यवस्था की और बड़े-बड़े बर्त्तनोंमें दाल, भात, तरकारी, दही, खीर इत्यादि सभी चीजोंको एकमें मिलाकर परोसनेके लिये आदेश किया। चार मनुष्य भोजन परोसने लगे। उस समय गगनभेदी हरि-ध्वनिसे श्रीनवद्वीपका आकाश पूर्णरूपसे गूँज उठा। जब सब पत्तलोंमें भोजन परोसा जा चुका और मिट्टीके गिलासोंमें जल दिया जा चुका तब बाबाजी महाशयने फिर हाथ जोड़कर कहा 'अब आपलोग प्रसाद ग्रहण करें।' कहनेके साथ ही सब कुत्ते शान्तिके साथ भोजन करने लगे। चार परोसनेवाले सज्जन घूम-घूमकर सबको परोसे कर रहे थे। जैसे ही किसीके पत्तलमें प्रसाद समाप्त होता था वैसे ही वे लोग उनके पत्तलमें प्रसाद दे देते थे। भोजन करनेवाले कुत्तोंमेंसे जब किसीका पेट भर जाता तो वह दोनों हाथ ऊपरको उठाकर पीछेकी ओर बैठ जाता था। जब सबने भोजन कर लिया तब सभी इस प्रकार पीछेकी ओर बैठ गये। इसके बाद बाबाजी महोदयने अपने प्रिय शिष्य नवद्वीपदासजीसे कहा कि तुम कुत्तेरूपी इन महा-पुरुषोंका चरणामृत लो और इन लोगोंके जूठनरूपी प्रसादको उठाकर रख दो। इस बातको सुनते ही श्रीनवद्वीपदासजी एक कटोरेमें जल लाये और उन्होंने सब कुत्तेरूपी महात्माओंका चरणामृत लिया और सभी पत्तलोंसे प्रसाद उठाकर रक्खा। फिर बाबाजी महाशयने श्वानवेशी वैष्णवोंसे कहा—'यदि आप-लोग पूरा प्रसाद पा चुके हों तो दासकी त्रुटियोंको क्षमा करके अपने-अपने स्थानोंको प्रस्थान कीजिये।' उनके इतना कहनेके साथ ही वे सब धीरे-धीरे चले गये।

राह-किनारे खड़े होकर जो लोग इस श्वान-महोत्सवका दर्शन कर रहे थे उन सभी लोगोंने बड़े आग्रहसे इन श्वानवेशी महात्माओंका चरणामृत और प्रसाद पाया और इसके कारण अपनेको धन्य समझा।

इसके उपरान्त बाबाजी महाशय स्थिर नहीं रह सके। वे दौड़कर आये और उन प्रसादी-पत्तलोंके ऊपर इस छोरसे उस छोरतक लोटने लगे। क्रमशः सब पत्तलें गायब हो गयीं और भक्तगणोंने लोट-लोटकर उस स्थानको साफ कर दिया।

नवद्वीपवासी भक्तगण इस आश्चर्यलीलाको देखकर, बाबाजी महाशयकी अलौकिक शक्तिका गुणगान करते-करते अपने-अपने घरोंको चले गये।

बंगला १३०२ सं०के वैशाख मासमें यह घटना हुई थी। जिन लोगोंने इस लीलाको देखा था उनमेंसे कई सज्जन अबतक जीवित हैं। यह सिर्फ ४२ वर्ष पहलेकी घटना है।

इसके अतिरिक्त श्रीचरणदास बाबाजी महाशय केवल 'श्री श्री निताई गाराङ्ग' इस नामकी शक्तिसे श्मशानकी चितासे कितने मुर्दोंको उठाकर जिन्दा कर दिया था। इस बातको जिन लोगोंने देखा था, उनमेंसे आज भी बहुतेरे जीवित हैं। १३१२ (बंगला) संवत्में श्रीचरणदास बाबाजीने शरीर-त्याग किया था। अबतक उनके प्रिय शिष्य विख्यात कीर्तन-गायक श्रीरामदास बाबाजी फाल्गुन शुक्ला द्वितीयाको उनके तिरोभावका महोत्सव प्रत्येक वर्ष मनाते हैं।

CC-O. Jangamwadi Math Collection, Varanasi.Digitized By Siddhanta eGangotri Gyaan Kosha

बातचीत

(लेखक—"शान्त")

हमलोग खेलते-कूदते पहुँच गये गरुड़चट्टी। एक ओर हर-हर करती हुई गङ्गाजी और दूसरी ओर हिमालय-का बड़ा ऊँचा शिखर। बीचकी नन्हीं-सी पगडण्डीपर हम चल रहे थे। अब यहींसे ऊपर चढ़ना था, सो भी जमीन-परसे नहीं—झर-झर झरते हुए झरनेके अन्दर होकर। बात यह थी, हमने सुन रक्खा था कि गरुड़चट्टीके ऊपर एक बड़ा सुन्दर प्रपात है। बड़े ऊँचेसे दूधके समान धवल धारा अखण्डरूपसे गिरा करती है। वहाँ पानीमें होकर जाना पड़ता है, उस पानीकी विशेषता यह है कि जिस खर, पत्ते, मिट्टी या लकड़ीपर होकर वह पानी जाता है वह सबकी सब वस्तुएँ धीरे-धीरे पत्थर हो जाती हैं। कुतूहलवश हम कुछ मित्र स्वर्गाश्रमसे चलकर वहाँ पहुँच गये।

बड़ा आनन्द आया वहाँ। कुछ पक्षियोंके अतिरिक्त किसी प्राणीके दर्शन नहीं हुए। घोर जंगल और प्रपातकी कर्णभेदी ध्वनि बस इन्हींका साक्षात्कार हो रहा था। वृत्तियाँ अन्तर्मुख हो गयी थीं; हम सब प्रपातके सामने ही सुन्दर-सुन्दर पर्वत-शिलाओंपर बैठकर एकटक उस दूधफेनके समान गिरते हुए प्रपातको देख रहे थे। न दीनकी चिन्ता थी न दुनियाँकी। बीच-बीचमें प्रपातका फव्वारा आकर हमें बाह्यज्ञान करा दिया करता था। बिना स्नानके ही ठंडक लगने लगी। कुछ सामान नीचेसे ले आये थे, जल्दी-जल्दी उसे खा-पीकर हमलोग वहाँसे लौटे। अब नीचे उतरना था, विशेष परिश्रम नहीं था, कुछ बातचीतका सिलसिला छिड़ गया।

वहाँकी मिट्टी पानीके प्रभावसे पत्थर हो जाया करती थी, पहले इसी विषयपर चर्चा चली। सभी सत्संगकी रुचिके थे, केवल मिट्टीकी चर्चा किसीको प्रिय नहीं थी। परन्तु उस प्रपात-दर्शनका प्रभाव था, वह चर्चा आ ही गयी। एक मित्रने उस चर्चाका श्रीकृष्णमें उपसंहार करते हुए कहा—'भाई! मिट्टी भी पत्थर हो जाती है यह बात यदि बालक कृष्णको मालूम होती तो वे व्रजकी मिट्टी नहीं खाते।' एक दूसरे मित्रने कहा—'रामचन्द्रजीको यह बात मालूम रही होगी इसीसे उन्होंने कभी मिट्टी नहीं खायी।' मेरे पहले मित्र श्रीरामजीके बड़े भक्त थे। उन्होंने कहा—'श्री-रामजी तो मर्यादापुरुषोत्तम हैं न, वे भला मिट्टी कैसे खाते! वे ठहरे राजकुमार, उनके मनमें मिट्टी खानेकी कल्पना ही कैसे आ सकती है? श्रीकृष्ण थे ग्वाल, उन्हें मर्यादाका ध्यान था नहीं, इसीसे उन्होंने मिट्टी खा ली होगी।' अब मुझसे भी नहीं रहा गया, मैं ठहरा जन्मका हँसोड़, और श्रीकृष्णका कुछ पक्षपात भी है ही। मैंने व्यंगयुक्त स्वरसे कहा—'यहाँ राजकुमार और ग्वालेकी बात नहीं है, बात है व्रजभूमिमें अवतार लेने न लेनेकी। यदि श्रीरामजीका अवतार व्रजभूमिमें हुआ होता तो वे भी वहाँकी मिट्टी खाये बिना न रहते। व्रजकी रजका रस भगवान् ही जानते हैं। तभी तो वे उसे बार-बार चखा करते हैं।' एक क्षण सब चुप हो गये।

मेरे मित्रोंमें एक थे ग्रेजुएट। उन्होंने कहा—'भाई! तुम तो कथावाचक हो, झूठमूठ न जाने क्या-क्या सोचा करते हो, अरे व्रजकी रजमें क्या रस है! यह सब कवियोंकी कल्पना है कल्पना। श्रीकृष्णको अत्यन्त प्रिय अत्यन्त मधुर सिद्ध करनेके लिये उन्होंने वहाँकी रजमें भी रसकी कल्पना कर डाली है। नहीं तो रूखी रजमें भी कहीं रस हो सकता है!' मेरे एक भावुक मित्र घबड़ाये। उनके लिये यह बात असह्य थी कि कोई व्रजरजके रसको कल्पना बतावे। मैंने उनकी घबड़ाहट ताड़ ली। दूसरे मित्रने कहा—'जिन्हें व्रजभूमिका स्वरूप ज्ञात नहीं है वही ऐसा कहते हैं। व्रजभूमि प्रेमकी भूमि है—रसकी भूमि है। वहाँके एक-एक रजकणमें अनन्त-अनन्त प्रेम भरा हुआ है। इसका कारण क्या है? इसका कारण है गोपियोंके चरणोंका स्पर्श। गोपियोंकी मूर्ति ही प्रेममयी है, उनके चरणोंका स्पर्श जिन्हें प्राप्त हो गया, उन धूलिकणोंकी तुलना किससे की जाय? ब्रह्मा, शिव, इन्द्र और बड़े-बड़े योगीश्वर उसके लिये तरसते रहते हैं, फिर भगवान् श्रीकृष्ण उसे अपने हृदयमें रख लें, यह आश्चर्यकी कौन-सी बात है?'

मैंने कहा—'भैया! यह मिट्टी खाना मर्यादासे शून्य नहीं है, इसमें बड़ी मर्यादा है। भगवान् श्रीकृष्णके मिट्टी खानेसे कितने लोगोंको प्रेमरसकी अनुभूति और तृप्ति प्राप्त

CC-0. Jangamwadi Math Collection, Varanasi.Digitized By Siddhanta eGangotri Gyaan Kosha

होती है, इसका कोई अन्दाज नहीं लगा सकता। भगवान्‌के अवतारकालमें जो भक्त सशरीर जीवित रहते हैं वे तो व्रजरज प्राप्त करते ही हैं, परन्तु जो सायुज्यमुक्ति प्राप्त कर चुके होते हैं, अथवा जिन्हें भगवान् श्रीकृष्ण अपने हृदयमें स्थान दे चुके होते हैं, वे तो व्रजरजसे वञ्चित ही रहते हैं न। केवल वे ही नहीं, भगवान्‌के रोम-रोममें सत्ता-स्फूर्ति पानेवाले असंख्य ब्रह्माण्डोंकी आत्मा भगवान् श्रीकृष्णके हृदयमें ही रहती है। वे व्रजरज न पानेके कारण तड़फते रहते हैं और श्रीकृष्णसे सच्चे हृदयसे प्रार्थना करते रहते हैं कि प्रभो! हमें भी गोपियोंके चरणकमलोंका पराग—व्रज-भूमिका रागरञ्जित पराग प्राप्त कराइये। श्रीकृष्ण उनकी प्रार्थना सुनते हैं, उन्हें आश्वासन देते हैं और कहते हैं 'मेरे प्यारे भक्तो! मेरे हृदयमें रहनेवाले निखिल प्राणियो! तुम व्रजरज प्राप्त करनेके लिये उत्सुक हो यह तुम्हारा बड़ा सौभाग्य है। परन्तु तुम्हीं उत्सुक हो यह बात नहीं, उसके लिये तो मैं भी उत्सुक हूँ। तुम्हारी अभिलाषा मेरी ही अभिलाषा है। यों भी कह सकते हैं कि मेरी ही अभिलाषा तुम्हारे हृदयमें प्रतिफलित हो रही है। मैं तुम्हारी अभिलाषा पूर्ण करूँगा।' नन्हें-से श्रीकृष्ण घुटनोंके बल चलते-चलते मणिमय आँगनकी सीमा पार कर जाते हैं और मानो उन भक्तोंकी अभिलाषा पूर्ण करनेके लिये ही व्रजकी वह मिट्टी खाते हैं।' मेरे एक मित्रने कहा—'भाई! तुम तो व्याख्यान ही देने लगे।' मैं चुप हो गया।

अब सबके हृदयमें व्रजरजपर ही विचार हो रहा था। एक क्षण तो सब चुप हो गये, परन्तु दूसरे ही क्षण मेरे एक वेदान्तप्रेमी मित्र बोल उठे, मानो उनकी वाणीपर कुछ नियन्त्रण ही नहीं था। नियन्त्रण क्यों नहीं था! व्रजरजकी चर्चामें उन्हें इतना रस आ रहा था कि उनके न चाहने-पर भी जबान खुल गयी और वे बोलने लगे। उन्होंने कहा—'भाई, मैंने श्रवण किया है और मनन किया है कि ब्रह्म अकर्त्ता और अभोक्ता है और श्रीकृष्ण ब्रह्म ही हैं। फिर श्रीकृष्ण यहाँ व्रजरजके भोक्ता कैसे हो गये? क्या उन्हें भोग करनेके लिये व्रजरज ही मिली? यदि भोक्ता बनना ही था तो किसी मधुरतम वस्तुके भोक्ता बनते। यहाँ वे अपने स्वरूपसे च्युत क्यों हो गये?' उनका प्रश्न सुनकर मुझे प्रसन्नता हुई। मैंने सोचा वेदान्ती होकर श्रीकृष्ण-तत्त्वपर ये विचार तो करते हैं। ये बड़े भाग्यवान् हैं, एक न एक दिन ये श्रीकृष्णतत्त्वको समझ सकेंगे। मैं उनकी ओर देखकर कहने लगा।

मैंने कहा—'आप तो वेदान्ती हैं, उपनिषदोंमें मिट्टी-का जैसा वर्णन आया है जानते हैं? क्या आपको 'मृत्तिके-त्येव सत्यम्' इस श्रुतिका स्मरण नहीं है? यहाँ मृत्तिका अर्थात् मिट्टी ब्रह्मस्थानीय है। यह कार्यकारणरूप जगत् घट-शराव आदिकी भाँति मृत्तिकास्थानीय ब्रह्ममें ही विलीन हो जाता है। ब्रह्मसे ही जगत्‌की उत्पत्ति, स्थिति, प्रलय होते हैं। ब्रह्म जगत्‌का कर्त्ता होनेपर भी अकर्त्ता है, भोक्ता होनेपर भी अभोक्ता है। श्रीकृष्ण ब्रह्मके भी भोक्ता हैं क्योंकि यहाँ मृत्तिकास्थानीय ब्रह्म है, यहाँ ब्रह्म भोग्य है और भोक्ता श्रीकृष्ण। इसका अर्थ तनिक ध्यानसे समझिये। जब ज्ञानके द्वारा अशेष विशेषोंका अत्यन्ताभाव ज्ञात हो हो जाता है, दृढ़ निष्ठासे प्रतीति भी विरल हो जाती है तब केवल चिदाकाश ही चिदाकाश रहता है। चिदाकाशके अतिरिक्त और कोई भिन्न सत्ता नहीं रहती, भोक्ता और भोग्यका भाव नहीं रहता। परन्तु वह आकाश किस कामका जिसमें पूर्ण चन्द्रमाकी सुधामयी चाँदनी बिखरी न हो। उस चिदाकाशमें श्रीकृष्ण ही चन्द्रमा हैं। आकाश अधि-ष्ठान है तो श्रीकृष्ण उसकी प्रतिष्ठा हैं। बिना श्रीकृष्णके ब्रह्मानन्दका अनुभव करे कौन? ब्रह्म ही दो भागोंमें विभक्त-सा हो जाता है। ब्रह्मका जो अन्तरतम भाव है वह श्रीकृष्ण है। जो भोग्य भाग है वह ब्रह्मके नामसे है। भाग न होनेपर भी भाग है और भोक्ता एवं भोग्यका भेद है। इतना होनेपर भी सब चिदानन्द ही है। (चिदानन्द शब्दकी प्रवृत्ति न होनेपर भी वस्तुका अपलाप नहीं किया जा सकता) जहाँ केवल आनन्दस्वरूप ब्रह्म है, वहाँ किसी भोक्ताके न होनेके कारण वह आनन्द निष्फल-सा है। क्योंकि जिस आनन्दका कोई भोक्ता नहीं, उसको आनन्द ही कैसे माना जाय! जीव उस आनन्दका उपभोग नहीं कर सकता, क्योंकि ब्रह्मका साक्षात्कार होते ही जीवका अस्तित्व पृथक् नहीं रहता, वह ब्रह्मके अन्तर्भूत हो जाता है। घट फूटते ही मिट्टी बन जाता है, फिर मिट्टीके गुण-विगुणका अनुभव वह नहीं कर सकता। अब मिट्टीके गुणोंका अनुभव करे कौन! ब्रह्मानन्दका रस ले कौन! रस लेनेवाला न होनेके कारण वह रस सत् होनेपर भी असत्कल्प हो जाता है। और फिर बौद्धोंके शून्यकी अपेक्षा कुछ विशेषता नहीं रह जाती। ऐसी स्थितिमें, इस तुरीया स्थितिमें

CC-O. Jangamwadi Math Collection. Varanasi Digitized By Siddhanta eGangotri Gyaan Kosha

भगवान् श्रीकृष्ण उस भोक्तृहीन अनुच्छिष्ट आनन्दका भोग करनेके लिये उसके अस्तित्वका सदुपयोग करनेके लिये श्रीकृष्णके रूपमें मिट्टी खाते हैं अर्थात् ब्रह्मानन्दरसका अनुभव करते हैं।

मेरे वेदान्ती मित्र बड़े ध्यानसे मेरी बात सुन रहे थे। उन्हें ऐसा मालूम हो रहा था कि यह कोई नयी बात कह रहे हैं। उन्होंने एक शङ्का की, कहा कि 'भाई! ब्रह्म है अनन्त और श्रीकृष्ण हैं एकदेशी, ब्रह्म है नित्य सत्य अविनाशी और श्रीकृष्ण एकदेशमें होनेके कारण उसकी सत्तासे ही प्रकट होनेवाले और उसीमें समा जानेवाले हैं। फिर वे ब्रह्मके भी भोक्ता कैसे हो सकते हैं? उन्हें ब्रह्मकी भी प्रतिष्ठा कहते हो तो कैसे?'

मैंने कहा—'भाई! तनिक सोचो तो सही, तुम एकदेश और सर्वदेशका भेद कहाँ कर रहे हो? एककाल और सर्वकालकी उद्भावना क्यों कर रहे हो? देश, काल और वस्तु तो मनकी सृष्टि हैं, जब अशेष विशेषरहित केवल ब्रह्म ही रहा, तब उसमें देश, काल और सृष्टिकी कल्पना क्यों करते हो? देश और कालसे परे जब केवल चित्स्वरूप निर्विशेष ब्रह्म ही अवशिष्ट रहता है, तब उसमें एकदेश और एककालका प्रश्न ही नहीं रहता। जब तुम देश और कालके संस्कारसे संस्कृत बुद्धिद्वारा विचार करते हो, तभी तुम्हें ब्रह्ममें श्रीकृष्णके एकदेशी होनेकी धारणा होती है। अब अनन्त ब्रह्मकी प्रतिष्ठा श्रीकृष्ण कैसे हैं? इसका उत्तर हम केवल लौकिक दृष्टिसे ही देंगे। एक बड़ा-सा महल है, परन्तु उसकी प्रतिष्ठा किससे है? उसके स्वामीके अस्तित्वसे। यदि स्वामी नहीं है, तो वह महल प्रतिष्ठाहीन है। क्या महल केवल बड़ा होनेके कारण, रहनेका स्थान होनेके कारण महलके मालिकसे भी अधिक महत्त्व रखता है? ऐसी बात नहीं है। महलका मालिक हर हालतमें महलसे अधिक महत्त्वशाली है। परन्तु यह दृष्टान्त श्रीकृष्णमें पूर्णतः नहीं घटता। वे चिद्भूमि ब्रह्ममें रहते हुए भी, ब्रह्मरसके भोक्ता हैं। ब्रह्म उनके शरीरकी कान्ति है और वे अपने सौन्दर्य एवं माधुर्यस्वरूप ब्रह्मको देख-देखकर आनन्दित होनेवाले ब्रह्मशरीरके अधिवासी हैं। जबतक सम्पूर्ण चित् है, इस बातका अनुभव नहीं हो जाता तबतक भगवान् श्रीकृष्णकी चिन्मयी लीलाका ज्ञान नहीं होता।

आजकल वेदान्तज्ञानके रूपमें केवल निर्विशेषकी उपासना मानी जाती है। साधकके लिये यह उपयोगी है, परन्तु सिद्धान्त नहीं है। सिद्धान्त तो है—सब कुछ सत् है, सब कुछ चित् है, सब कुछ आनन्द है और सब कुछ भगवान् श्रीकृष्ण हैं। स्वयं ब्रह्म उनकी ही महिमामें, अपनी ही महिमामें प्रतिष्ठित है। सर्वात्मबोध हो जानेके पश्चात् उस सर्वात्ममयी चिद्भूमिमें जो चिदधिष्ठाता भगवान् श्रीकृष्णकी चिन्मयी लीला होती है, उसे लौकिक देश, काल और वस्तुकी दृष्टिसे नहीं देखना चाहिये, केवल चित् दृष्टिसे ही देखना चाहिये। फिर भगवान् श्रीकृष्णके सम्बन्धमें वे एकदेशी हैं, एककालिक हैं यह प्रश्न ही नहीं उठता। क्योंकि वहाँ इनकी पहुँच ही नहीं है, इसीसे श्रीकृष्णके मिट्टी खानेका अर्थ है—मृत्तिकास्थानीय समरस ब्रह्मानन्दका उपभोग। जो कि जीव नहीं कर सकते, केवल भगवान् श्रीकृष्ण ही कर सकते हैं। जैसे किसी दूसरे द्रष्टाके अभावमें पुरुष स्वयं ही अपनी अङ्गकान्तिका दर्शन करके आह्लादित होता है, वैसे ही भगवान् श्रीकृष्ण भी दूसरे द्रष्टाके अभावमें अपने अङ्गकान्तिस्वरूप ब्रह्मकी निरतिशय बृहत्ता देख-देखकर आनन्दित होते हैं।' मैं बोलता ही चला गया। मेरे कई भावुक मित्र ऊब-से गये। एकने तो कह ही दिया 'भाई! अब रहने दो यह ब्रह्मनिरूपण, हमारे श्रीकृष्ण तो ग्वाले हैं, मिट्टी खानेवाले हैं। हमारी कल्पनामें भी यह बात नहीं आ सकती कि यहाँ मिट्टीका अर्थ ब्रह्मानन्द है।'

दूसरे मित्रने कहा—'इसमें कल्पनाकी क्या बात है। श्रीकृष्ण स्वयं परं ब्रह्म हैं, तब ब्रह्म उनका शरीर हो इसमें आपत्ति ही क्या है? परन्तु मुझे तो एक दूसरी ही बात मालूम पड़ती है, सर्वस्वरूप होनेपर भी श्रीकृष्ण विशुद्ध सत्त्वमें ही प्रकट होते हैं और अपनी लीला करते हैं, क्योंकि उनके अवतारका मुख्य प्रयोजन अपने ही आनन्दका, अपनी आह्लादिनी शक्तिका रसास्वादन है। विशुद्ध सत्त्वका अर्थ है अप्राकृत सत्त्व। क्योंकि प्राकृत सत्त्व विशुद्ध कभी नहीं होता। उसमें अभिभूतरूपसे रजस् और तमस् रहते ही हैं, परन्तु अप्राकृत सत्त्व विशुद्ध सत्त्व होता है। इस प्रकार भगवान्की मुख्य लीलामें रजोगुण और तमोगुण सर्वथा नहीं होते, यह बात सिद्ध होती है। परन्तु जब भगवान्का अवतार होता है, तब उन्हें आनुषङ्गिकरूपसे रजोगुण और तमोगुणकी लीलाएँ भी करनी पड़ती हैं। साधुपरित्राणके लिये असाधुविनाश आवश्यक है, इसके लिये रजकी आवश्यकता होती है। बिना रजोगुणके [illegible] नहीं हो सकता। अब प्रश्न यह होता है कि वह रज लिया कहाँसे जाय! इसका उत्तर श्रीकृष्णकी लीला ही

CC-0. Jangamwadi Math Collection, Varanasi.Digitized By Siddhanta eGangotri Gyaan Kosha

देती है, श्रीकृष्णने मिट्टी खानेके बहाने उसी रजका संग्रह किया। पृथ्वीसे ही क्यों किया, इसका भी एक रहस्य है। पृथ्वीका एक दूसरा नाम है भू। भूका अर्थ होता है सत्ता। उन्होंने सत्तासे ही रजका संग्रह किया क्योंकि सत्से ही रज निकलता है। इसी रजोगुणसंग्रहके लिये श्रीकृष्णने वह लीला रची होगी।'

अब हमलोगोंकी मनोधारा दूसरी ओर पलट गयी, श्रीकृष्णने पृथ्वीसे रजस् संग्रह क्यों किया? इसपर सभी विचार करने लगे। मैंने कहा—'अवश्य पृथ्वीसे ही रज लेना चाहिये था; क्योंकि दैत्योंके विनाशकी प्रार्थना पृथ्वीकी ही थी। दैत्योंके भारसे पीड़ित होकर पृथ्वी श्रीकृष्णकी शरणमें गयी। परन्तु उसे अकेले जानेमें संकोच हुआ। संकोच होनेका भी एक कारण था, वह यह कि भगवान्की दो पत्नी मानी जाती हैं, एक लक्ष्मी और दूसरी भूमि। इस समय भगवान् लक्ष्मीके पास थे, यदि पृथ्वी जाकर यह प्रार्थना करती कि आप पृथ्वीपर चलें तो लक्ष्मी उसका यह अर्थ समझ सकती थीं कि यह सापत्न्यवश भगवान्को मेरे पाससे ले जाना चाहती है। इसलिये पृथ्वीने भगवान्के पुत्रस्थानीय ब्रह्माको, जो कि रजोगुणके अधिष्ठात्री देवता हैं, अपने साथ ले लिया अर्थात् कमला लक्ष्मीके पुत्र ही इस बातके साक्षी होंगे कि पृथ्वीकी प्रार्थना सत्य है। ब्रह्माने अपने साथ तमोगुणके अधिष्ठात्री देवता रुद्रको ले लिया, इस प्रकार तमोगुण, रजोगुण और सत्त्वगुणरूपा स्वयं पृथ्वी भगवान्से प्रार्थना करनेके लिये विशुद्धसत्त्वरूप भगवान्के धाम क्षीरसागरके तटपर जाकर प्रार्थना करने लगी। इस रीतिसे अपने तीनों गुणोंको भगवान्के सामने नियुक्त करके प्रार्थना करनेका यह फल हुआ कि स्वयं भगवान्को आना पड़ा। अब भगवान्की लीलामें रजस् तो है ही नहीं, वे दैत्यनाशकी लीला करें तो कैसे करें? इसलिये उन्होंने पृथ्वीसे रजस् संग्रह किया।'

मेरे एक मित्रने कहा—'भाई, पृथ्वीका अर्थ सत्ता है, इसे तो भगवान्की सहचरी होना ही चाहिये, परन्तु लक्ष्मी भगवान्की सहचरी क्यों हैं? उनका वास्तविक स्वरूप क्या है?' मैंने कहा—'लक्ष्मी सृष्टिकी अधिष्ठात्री देवी हैं। संसारमें जो कुछ सृष्टि, सौन्दर्य या सौन्दर्य दीखता है, वह लक्ष्मीकी दीक्षा ही एक अंश है। इस प्रकार भगवान्की दो अर्द्धांगिनी हैं एक तो नित्यनिरवयवा और दूसरी परमसौन्दर्यकी देवी—लक्ष्मी। जब भूमिके लिये आये भगवान्, तब उन्होंने भूमिसे ही रजस् संग्रह किया।'

मेरे ग्रेजुएट मित्र बीचमें बोल उठे—'इसका एक अर्थ तो मेरी समझमें आ गया। पृथ्वी और लक्ष्मी भगवान्की पत्नी हैं, भगवान्की भोग्या हैं, और इनके स्वामी केवल भगवान् ही हैं। इन्हें जो अपनी समझकर भोग करते हैं, इन्हें माताके रूपमें, भगवत्सम्पत्तिके रूपमें नहीं देखते, वे पापी हैं। जो पृथ्वी, लक्ष्मी एवं सौन्दर्य आदि संसारमें अभिव्यक्त भगवदीय गुणोंको अपना समझते हैं, वे भगवान्के प्रसादभाजन नहीं हो सकते।'

मेरे एक भावुक मित्रने कहा—'यह तो वैराग्यकी बात है। यहाँ अनुरागकी ही बात करनी चाहिये। मैंने भी श्रीमद्भागवतमें यह कथा सुनी है। जब ग्वालबालोंने जाकर यशोदामातासे कह दिया कि श्रीकृष्णने मिट्टी खायी है, तब उनपर खूब डाँट पड़ी और वे मुकर गये कि मैंने मिट्टी खायी है। हमें तो पता नहीं कि उनमें क्या ऐश्वर्य था? हमें तो मातासे डरकर मिट्टी खानेसे अस्वीकार करनेवाले रूपमें ही वे अच्छे लगते हैं, तुमलोग न जाने क्या-क्या कहते हो उनके बारेमें। तुमलोगोंका मगज भी अच्छा है, केवल श्रीकृष्णका ही चिन्तन क्यों नहीं करते! वह सब व्यर्थमें क्या सोचते रहते हो?"

उन्होंने तो दूसरी चर्चा बन्द करनेके लिये यह प्रसंग छेड़ा था; परन्तु हमलोगोंको विचार करनेके लिये एक और बात मिल गयी। मेरे वेदान्ती मित्रने पूछ ही दिया—'क्यों जी, श्रीकृष्णने अपनी मातासे मिट्टी खाना अस्वीकार क्यों किया?' मैं भी यही सोच रहा था। एक क्षण रुककर मैंने कहा—'भाई, मैंने तुमसे अभी कहा है कि मिट्टी खानेका अर्थ ब्रह्मानन्दका रसास्वादन है। वह रसास्वादन-सा प्रतीत होनेपर भी रसास्वादन नहीं है, उपभोग-सा प्रतीत होनेपर भी उपभोग नहीं है। इसका कारण क्या है? वेदान्तियोंके लिये इसका उत्तर बड़ा सुगम है। आस्वादन या उपभोग वहाँ होता है जहाँ अपनेसे भिन्न कोई वस्तु आस्वाद्य या उपभोग्य रहती है। वहाँ तो श्रीकृष्णके अतिरिक्त और कुछ है ही नहीं।* मिट्टीके साथ भी

* यद्यपि ब्रह्मतत्त्वं कृष्णो वस्तु परिपूर्ण च।
आत्मपर्यन्तं तत्त्वमेवाकार विग्रहः॥
(भागवत १०)

CC-O. Jangamwadi Math Collection, Varanasi. Digitized By Siddhanta eGangotri Gyaan Kosha

वही चित्स्वरूप हैं जो मिट्टीके भोक्ताके रूपमें हैं फिर उन्हें भोक्ता कैसे कहा जाय ? क्योंकि भोक्ता वही होता है, जहाँ भोग्यवस्तु अपनेसे पृथक् होती है। आस्वादक वही हो सकता है, जहाँ आस्वाद्यवस्तु उससे पृथक् हो। जहाँ सब एक ही है, वहाँ भोक्ता शब्दकी प्रवृत्ति, भोक्तृत्वका आरोप नहीं हो सकता। इसीसे आत्मदृष्टिसे अथवा भगवद्दृष्टिसे भोक्ता और भोग्यभाव नहीं है, श्रीकृष्णकी दृष्टिमें भोग्य और भोजनकी सत्ता ही नहीं है, इसीसे वे अस्वीकार करते हैं। परन्तु ग्वालबालोंकी दृष्टिमें, बलरामकी दृष्टिमें वे भोक्ता हैं और वे कहते हैं कि इन्होंने मिट्टी खायी है। यह बड़े ऊँचे भक्तोंका भाव है कि श्रीकृष्ण अपने स्वरूपभूत ब्रह्मानन्दके भोक्ता हैं। ग्वालबालोंकी दृष्टिमें जो बात सत्य है, श्रीकृष्णकी दृष्टिमें वही बात सत्य नहीं है। वे कहते हैं—श्रीकृष्ण भोक्ता हैं, श्रीकृष्ण कहते हैं—मैं भोक्ता नहीं हूँ। परन्तु यह बात कही किससे जाय ? माता अर्थात् प्रमाता ही यह बात श्रवण करनेका अधिकारी है। यही कारण है कि श्रीकृष्णके वचनका यह अर्थ भी हो सकता है कि ग्वालबालोंका भोक्ता कहना सत्य है और मेरा भोक्ता न होना भी सत्य है, दृष्टिभेदके कारण दोनों ही बातें सत्य हैं, यह बात केवल ब्रह्मानन्दरसास्वादनकी दृष्टिसे ही कही जा सकती है। परन्तु यह सब समझ लें, ऐसी सम्भावना नहीं। जिन्होंने सर्वात्मकताका ज्ञान प्राप्त नहीं किया है, वे इस पहेलीको समझनेमें असमर्थ हैं। जिन्होंने निषेधवृत्तिको पकड़ रक्खा है, बाधवृत्तिका बाध नहीं किया है, वे इसे नहीं समझ सकते। श्रीकृष्णने इसीलिये दूसरे प्रकारसे समाधान किया।

स्वयं माताको ही श्रीकृष्णकी बातपर विश्वास नहीं हुआ। एक ही आत्मा दूसरेकी दृष्टिमें भोक्ता होते हुए भी अभोक्ता कैसे हो सकता है ? यह उलझन सुलझी नहीं। यशोदाने कहा—'ऐसी बात है तो प्रमाणित करो—मुँह खोलकर दिखाओ।' श्रीकृष्ण सब प्रमाणोंको प्रमाणित करनेवाले अपने स्वरूपको किस प्रमाणसे प्रमाणित करते, स्थूलदृष्टिके सामने कैसे लाते ? उन्होंने अपना विश्वरूप दिखाया। माताने देखा श्रीकृष्णके मुखमें स्वयं पृथिवी और पृथिवीके कारण पहलेसे ही विद्यमान हैं, यदि श्रीकृष्णके मुखमें पृथिवी पहलेसे ही विद्यमान है, तो उन्होंने मिट्टी खाकर नवीनता क्या की ? यदि पृथिवी उनके अन्तर्भूत ही है, तो वे खानेवाले और पृथिवी खायी जानेवाली वस्तु कैसे हो गयी ? यशोदाकी समझमें यह बात आ गयी कि इन्होंने खाया नहीं है, इनका न खाना सत्य और ग्वाल-बालोंका यह कहना भी सत्य कि इन्होंने मिट्टी खायी है। उनका समाधान हो गया और वे श्रीकृष्णका आत्मयोग देखकर चकित—स्तम्भित हो गयीं। फिर वही श्रीकृष्ण, वे ही बालक और वही मिट्टीमें खेलनेकी लीला चलने लगी।'

मेरे वेदान्ती मित्रको बड़ा सन्तोष हुआ। भावुक मित्रने कहा—'भाई, तुम तो बलात् मेरे श्रीकृष्णको न जाने कहाँ लिये जा रहे हो ! वे हमसे इतनी दूर नहीं हैं, वे तो हमारे बालक-सरीखे हैं, सखा-सरीखे हैं। जब शिशु होकर खेलते हैं तब माताकी मारसे उन्हें डरना ही चाहिये और बाल-लीलाकी पूर्णताके लिये कुछ अन्यथा बोल जायँ तो तर्क करनेकी क्या आवश्यकता है ? तीन-चार वर्षके बच्चेके लिये यही स्वाभाविक है।'

मेरे वेदान्ती मित्र आश्चर्यचकित हो रहे थे। उन्होंने मुझसे कहा—'जब श्रीकृष्णकी लीला इतनी रहस्यमयी है, तब भक्त लोग उसके बाह्य रूपपर ही क्यों लट्टू रहते हैं ! उसके आन्तर रहस्यपर क्यों नहीं विचार करते ? विचार करनेसे घबड़ाते क्यों हैं ?'

मैंने कहा—'श्रीकृष्णकी लीलामें बाह्य और आन्तरका भेद नहीं है। बाह्य और आन्तरकी सीमा समाप्त होनेपर श्रीकृष्णकी लीला प्रारम्भ होती है। जिनके अन्तःकरणसे प्रकृति और प्राकृत पदार्थोंके संस्कार मिटे नहीं हैं, वे भूलसे निर्विशेष ब्रह्मकी अनुभूति होनेके पश्चात् होनेवाली एकरस श्रीकृष्णलीलामें भी देश, काल और वस्तुकी प्राकृतताकी कल्पना कर बैठते हैं। वास्तवमें जिस भक्तको श्रीकृष्णकी उस चित्स्वरूप, आनन्दस्वरूप लीलाकी अनुभूति होती है, वह एकरसताका परित्याग करके बाहर और भीतरके तत्त्वपर विचार करनेका कष्ट ही क्यों करे ? जो आमका रस ले रहा है वह पेड़के पत्तों और डालियोंको क्यों गिने ? उसके भगवान् उसके सामने होते हैं, दूसरे चाहे जिस रूपमें अपने-अपने भगवान्‌को देखें, सुनें, गुनें, उसे कोई आपत्ति नहीं।'

मेरे मित्रने एक आपत्ति की। उन्होंने कहा—'ब्रह्म एक है, और वह सभी जिज्ञासुओंको एक रूपमें ही प्राप्त होता है, इसलिये वह वस्तु सत्य है। परन्तु श्रीकृष्ण भिन्न-भिन्न भक्तोंको भिन्न-भिन्न रूपोंमें प्राप्त होते हैं, इसलिये वे केवल

CC-0. Jangamwadi Math Collection. Varanasi. Digitized By Siddhanta eGangotri Gyaan

भाव-सत्य हैं। तभी तो श्रीकृष्णके सम्बन्धमें सभी भक्त प्रायः कुछ-न-कुछ पृथक् धारणा रखते हैं यह ठीक है न?' मैंने कहा—'जबतक ब्रह्म अथवा श्रीकृष्णके वास्तविक स्वरूपकी उपलब्धि नहीं, तबतक दोनों ही भाव सत्य हैं। विभिन्न जिज्ञासु और प्रेमी अपनी-अपनी बुद्धि और रुचिके अनुसार ब्रह्म एवं श्रीकृष्णके स्वरूपका आकलन करते हैं। उनके भूमिभेद और भावभेदके अनुसार श्रीकृष्ण और ब्रह्मकी पृथक्-पृथक् आंशिक अनुभूति भी हुआ करती है, परन्तु पूर्णता प्राप्त होनेपर श्रीकृष्णकी अनुभूति भी एकरस ही होती है। दोनोंमें अर्थात् जिज्ञासु और प्रेमीमें कुछ अन्तर भी है, जिज्ञासु मनन और निदिध्यासनकी अवस्थामें स्वरूपकी आंशिक अनुभूतिसे तृप्त नहीं होता, वह अशान्त होकर अनुसन्धानमें लगा रहता है। परन्तु प्रेमी अपने भावके अनुसार कहीं सखाके रूपमें, कहीं पुत्र एवं पतिके रूपमें श्रीकृष्णका सान्निध्य अनुभव किया करता है और मस्त रहता है। इसकी पूर्णता स्वयं होती है उसी परमरसमें, उसी परमभावमें जहाँ अनन्त, एकरस रस है। प्रेमियोंके भावमें भी साधनावस्थामें जिज्ञासुओंकी भाँति श्रीकृष्णका पृथक्-पृथक् आकलन है, परन्तु श्रीकृष्ण केवल भाव-सत्य ही नहीं, पूर्ण सत्य हैं इसलिये उनकी लीला भी पूर्ण सत्य ही है। भावसत्य भी वस्तुसत्यसे पृथक् नहीं होता, यदि वह भाव वस्तु-सम्बन्धी ही हो। श्रीकृष्ण ही परमवस्तु हैं, उनके सम्बन्धका भाव सत्य ही होता है।'

इस प्रकार बात करते-करते हम लक्ष्मणझूलाके पास आ पहुँचे। यात्रियोंके कोलाहलने हमारी दृष्टि उधर खींच ली। स्वर्गाश्रम आनेके पश्चात् उन वेदान्ती मित्रने श्रीकृष्ण-लीलाके सम्बन्धमें और भी बहुत-सी बातें पूछीं, कहीं एवं सुनीं। सभी मित्रोंने उस चर्चामें भाग लिया, परन्तु इस प्रकारकी बात किससे कहें, किससे सुनें, कोई इसका सच्चा प्रेमी भी है क्या? सब अपनी-अपनी धुनमें मस्त हैं। हम भी अपनी धुनमें मस्त रहकर श्रीकृष्ण-श्रीकृष्ण रटते रहें, उन्हींके नामरसका रस लेते रहें। अधिक बातचीतमें रक्खा ही क्या है? श्रीकृष्ण! श्रीकृष्ण!!

प्रार्थना

हे प्रभो! तुम अनन्त हो। तुम्हारी अनन्तताकी प्रबल बहियामें मैंने न जाने कितनी बार बुलबुलेका रूप धारण किया था और ऐंठ-ऐंठकर क्षणभंगुरताके अभिमानको सार्थक किया था। मेरी कल्पनाके मनोहर दिव्य भोले भाव! तुमने इस भावुककी भावुकताकी कितनी परीक्षा ली है? अपने इस भोलेपनमें मुझे कितना लीन कर लिया है?

हे कल्पनाजगत्के चतुर चितेरे! तुम कवि हो? हाँ, हाँ, अवश्य होगे। तभी तो यह संसार तुम्हारी भावुकताका नमूना है। करुणामय! मैं तुम्हारी करकमलाङ्कित एक मनोहर कविता ही हूँ न? तुम—तुम कितने सुन्दर हो? सचमुच तुम एक वेगवती सरिता हो और मैं बुलबुला—भँवर। तभी तो मैं तुमसे भिन्न नहीं हूँ। हाँ, तुम्हारी मधुर और कठोर कल्पनाने तुम्हारे इस दिव्य भाव—भँवर—को अवश्य तुमसे भिन्न कर दिया है अर्थात् बुलबुलेका नामकरण कर दिया है। वास्तवमें हूँ तो मैं वही जल।

हे कृपालो! तुम वेदना हो, मैं टीस हूँ; तुम महासागर हो और मैं घटजल; पर क्या मैं तुमसे अलग हूँ? कौन कहता है? संसार? जाने दो संसारको, यह तो तुम्हारी अनन्त निद्राका स्वप्नमात्र है। मैं भी सत्य नहीं, संसार क्या होगा! मैं तो तुम हो। क्या कलासे कल्पना भिन्न है? नहीं, प्रभो! मुझे स्मरण आ गया है, अब मैं भूल कैसे करूँ?

दयासागर! तुम ज्वाला हो तो मैं उसका ताप हूँ; तुम जल हो, मैं रस हूँ; तुम पृथ्वी हो तो मैं गन्ध हूँ; तुम आकाश हो, मैं व्यापकता हूँ; तुम वायु हो, मैं प्राणद 'शक्ति' हूँ। हाँ, हाँ, तुम प्रणय हो, मैं पीड़ा हूँ; तुम प्रेम हो, मैं प्रेमी! 'शक्ति'

CC-O. Jangamwadi Math Collection. Varanasi.Digitized By Siddhanta eGangotri Gyaan Kosha

एक भक्तके उद्‌गार

(अनु०—श्रीमुरलीधरजी श्रीवास्तव्य बी० ए०, एल-एल० बी०, साहित्यरत्न)

१—यदि तुम शुद्धाचारमें उन्नतिके अभिलाषी हो, तो धर्मभीरु बनो और बहुत स्वच्छन्द मत रहो। कठोर संयमद्वारा इन्द्रियदमन करो और मूढ़ आनन्दोंमें लीन न होओ।

अन्तर्क्षोभसे बहुत लाभ और असंयमसे हानि होती है।

यदि मानव अपनी दुरवस्था और आत्माको घेरनेवाले खतरोंपर गौरसे विचार करे तो उसका इस जीवनमें आनन्द पाना, अचरजकी बात होगी!

२—हृदयके हल्केपन और दोषोंपर कम ध्यान देनेके कारण हम आत्माके दुःखोंसे अनजान रहते हैं, और जब रोना चाहिये झूठ-मूठ हँसते रहते हैं।

शुद्ध अन्तःकरणके साथ प्रभुसे डरनेमें ही उचित आनन्द और सच्ची स्वतन्त्रता है।

जो पथभ्रष्ट करनेवाली बाधाओंको त्यागकर शुद्ध पश्चात्ताप कर सकता है, वही सुखी है।

जो अन्तःकरणको अशुद्ध और भाराक्रान्त करनेवाले विषयोंको त्यागनेमें समर्थ है, वही सुखी है।

यदि तुम दूसरोंके मामलोंमें नहीं पड़ोगे, तो वे भी तुम्हें अकेले छोड़ देंगे।

३—न तो तुम दूसरोंके झमेलोंमें पड़ो और न बड़ोंके मामलेमें अपनेको उलझाओ।

पहले खुदपर नज़र रक्खो और अपने प्यारे दोस्तोंके साथके बर्तावपर ध्यान रक्खो।

यदि तुमपर लोगोंकी कृपा न हो तो रंज न मानो, पर इसका खयाल रक्खो कि तुम्हारा आचरण एक भगवद्भक्त और धार्मिक पुरुषके अनुरूप है।

अकसर इसीमें कल्याण है कि मानवको इस जीवनमें अधिक शारीरिक सुख न मिले।

किन्तु चूँकि हम झूठे बाह्य संसारी सुखोंको सर्वथा त्यागनेमें असमर्थ होते हैं, इससे हमें दैवी सन्तोषका स्वाद नहीं मिलता।

४—सच्चा अन्तर्क्षोभ उत्पन्न होनेसे सारा संसार दुःखमय और कड़ुआ प्रतीत होने लगता है।

सत्पुरुषको शोक और रुदनके लिये संसारमें पर्याप्त कारण मिल जाता है।

चाहे वह खुदकी या पड़ोसीकी स्थितिपर विचार करे, उसे ज्ञात होता है कि यहाँ बिना दुःखका कोई नहीं है।

जितना ही गौरसे मानव अपनी स्थितिपर विचार करता है, उतना ही उसे दुःख होता है।

जिन पापों—दुराचारोंमें हम इस प्रकार लिप्त रहते हैं कि हमें दिव्य चिन्तनके लिये समय भी नहीं मिलता, उन्हींके द्वारा यथार्थ शोक और अन्तर्क्षोभ उदित होता है।

५—यदि तुमने दीर्घ जीवनके बजाय मृत्युपर प्रायः चिन्तन किया है, तब तुम्हें आत्मसुधारके लिये विशेष उत्साह पैदा होगा।

यदि तुमने नारकीय यन्त्रणाओंपर भी विचार किया है, तब तुम संसारमें सब प्रकारकी यातनाओंके लिये तैयार रहोगे, और कठोर संयमसे नहीं डरोगे।

पर चूँकि ये विषय हृदयमें नहीं घुसते और हम आनन्ददायी वस्तुओंको ही प्यार करते हैं, इसीसे धर्ममें शिथिल बने रहते हैं।

६—प्रायः साहसहीनताके कारण हमारा दुखी शरीर आसानीसे शिकायत करने लगता है।

अतः प्रभुसे पूर्ण नम्रताके साथ विनय करो ताकि वह तुम्हें शुद्ध अन्तर्क्षोभका भाव प्रदान करे।

CC-O. Jangamwadi Math Collection, Varanasi. Digitized By Siddhanta eGangotri Gyaan Kosha

मेरी यात्रा

(लेखक—श्रीहरिश्चन्द्रजी अष्ठाना)

सायंकालका समय था, सूर्य अस्त हो रहा था। और दिन तो मैं इस समय भ्रमणके लिये निकल जाया करता था मगर आज कुछ इच्छा न हुई। मन बार-बार कहता था कि किसी एकान्त और शान्तिमय स्थानमें बैठो, न कुछ सोचो और न कुछ पढ़ो, किसी अज्ञात एवं शून्य लोकमें विचरण करो, किसी अज्ञेयमें लीन रहो और उसी शान्ति-प्रदायक अमृत-रसका पान करो।

मनके आग्रहसे मैंने ऐसा ही निश्चय किया। मेरे मकानमें एक छोटा-सा सुन्दर कमरा है, जो एकान्तवासके लिये बहुत ही उपयुक्त है। मेरा ऐसा अनुभव है कि इस कमरेमें प्रवेश करते ही सांसारिक कोलाहलकी स्मृतियाँ कुछ मिट-सी जाती हैं, हृदयकी उच्छृंखलताएँ कम-सी हो जाती हैं और मनकी चञ्चलता दब-सी जाती है। इस कमरेमें मैंने एक चौकीपर सीतलपाटी बिछायी, थोड़ी-सी धूप-बत्ती जला दी और चटाईपर बैठ गया। एक प्रकारके आन्तरिक आनन्दकी-सी प्रतीति हुई। भगवान् श्रीकृष्णकी एक बड़ी ही सुन्दर मूर्ति सामने रक्खी थी, बाँसुरी उनके अधरोंसे लगी हुई थी और वे खड़े थे। सुगन्धित पुष्पोंकी माला उनके गलेमें पड़ी हुई थी, माथेपर तिलक शोभायमान था, कानोंमें कुण्डल झूल रहे थे और शरीरपर पीताम्बर था। ऐसे श्यामसुन्दर बाँसुरीवाले नन्दलालपर मेरी आँखें रीझ रही थीं, वे एकटक उनकी ओर निहारने लगीं, मैं आसक्त हुआ विमूढ़-सा सोच रहा था, भगवान् बाँसुरीमें क्या कहते हैं, बाँसुरी सबसे क्या कहती है! एकाग्रचित्त होकर इसी भावनामें तल्लीन हो रहा था।

सोचता था, भगवान् यदि एक बार भी मिल जाते या बाँसुरी ही एक बार मिल जाती तो उन्हें मैं कदापि न छोड़ता, जीभरके प्रश्न करता और सारा अविश्वास जगत्से मिटा देता! अब मैंने बड़ी करुणासे प्रार्थना की—'हे भगवन्, मुझे शक्ति दो कि मैं तुम्हारी सत्ताको प्रत्यक्ष प्रमाणित कर दूँ, एक बार प्रत्येक मनुष्यके मुँहसे तुम्हारे नामकी जय बुलवा दूँ।' मैंने और कहा—'भगवन्! मेरी तन्त्रीमें देवर्षि नारदकी वीणाके स्वर भर दो—मेरे स्वरमें उनके कण्ठकी मधुरता दे दो, मेरी चञ्चलतामें आकर्षण पैदा कर दो, एक बार मैं गली-गलीमें गीताका गान गा, तुम्हारी महिमाका बखान प्रत्येक प्राणीके मुँहसे करा दूँ और फिर स्वयं सुनूँ, अमृतरसका स्वाद लूँ।'

मैं भगवान्से बातें कर रहा था—'भगवन्! क्या तुम पहाड़ोंकी कन्दराओंमें ही बसते हो, क्या तुम जंगलकी निर्जनतामें ही व्याप्त रहते हो, क्या तुम शून्यमें ही समाये हुए हो? तुम कहाँ हो, मैं तुम्हें कहाँ पाऊँ?' सहसा मेरे कानोंको एक मधुर स्वर सुनायी पड़ा पर यह न समझ पाया कि भगवान्ने क्या कहा, अतः और ध्यानसे सुननेका प्रयत्न करने लगा। भगवान्की मूर्तिके निकट बढ़ता गया और उन्हींमें विलीन हो गया। विचारोंका आक्रमण कम हुआ, बुद्धि स्थिर हुई और मन शान्त हो गया।

अन्तरात्मा जाग्रत् हुई—'मैं' उठा, चुपके-से उसने मायाका द्वार बंद किया और मनकी खिड़की खोली। कायाके पिंजरेमेंसे ज्ञानका पक्षी निकाला और खुली खिड़कीके द्वारा ब्रह्मलोककी यात्राको उड़ चला। मायाका द्वार बंद होनेसे 'मैं' भी ज्ञानपक्षीके अतिरिक्त और किसीके साथ न विचर सका। उसीके साथ 'मैं' ने भी यात्रा की, संसारके खेलका सार समझा और जीवनका तात्पर्य जाना।

इस यात्रामें मुझे विचित्र-विचित्र अनुभव हुए, बड़ी-बड़ी रोमाञ्चकारिणी परिस्थितियोंसे पार होना पड़ा। सुन्दर एवं मनोहारी दृश्योंसे गुज़रना पड़ा। अभी थोड़ी ही दूर गया था कि मुझे संसारकी प्रत्येक वस्तु याद आने लगी; कैसा आराम था, कैसे-कैसे सुख थे! धीरे-धीरे आत्मीयों और मित्रोंने भी आ घेरा 'मैं' ने ज्ञान-पक्षीसे कहा 'ज़रा ठहरो'।

पक्षीने मेरी आन्तरिक वेदना समझ ली, कहा—'ओ अज्ञानी! किस भ्रममें पड़ा है? मेरे साथ आ, जीवन-का स्वरूप देख, वास्तविक आनन्दका तत्त्व जान। किन नाशवान् वस्तुओंमें उलझा है! चल, आ!' 'मैं' ने कहा—'मित्र! एक क्षणभर स्मरणमात्रका सुख ले लेने दो'—उसने कहा—'मेरे भोले संगी, इस क्षणिक स्मरणमात्रके कारण एक क्षणमें ही तुम माया-मोहरूपी निद्रामें झपकियाँ लेने लगोगे। किसका मोह करते हो? देखो—

CC-O. Jangamwadi Math Collection, Varanasi. Digitized by Siddhanta eGangotri Gyaan Kosha

यावद्वित्तोपार्जनशक्तस्तावन्निजपरिवारे रक्तः ।[1]
पश्चाज्जर्जरभूते देहे वार्तां कोऽपि न पृच्छति गेहे ॥
कोऽहं कस्त्वं कुत आयातः का मे जननी को मे तातः ।[2]
इति परिभावय सर्वमसारं सर्वं त्यक्त्वा स्वप्नविचारम् ॥
का ते कान्ता कस्ते पुत्रः संसारोऽयमतीव विचित्रः ।[3]
कस्य त्वं कः कुत आयातस्तत्त्वं चिन्तय मनसि भ्रातः ॥

ज्ञान-पक्षीने मेरे आँसू पोंछ दिये और मेरा हाथ पकड़कर कहा—'मित्र, उठो—

रथ्याकर्पटविरचितकन्थः
पुण्यापुण्यविवर्जितपन्थः ।
न त्वं नाहं नायं लोक-
स्तदपि किमर्थं क्रियते शोकः ॥[4]

यह बात बुद्धिको कुछ प्रिय लगी और उसने ग्रहण भी की। मैं पक्षीके साथ फिर चल पड़ा।

संसार मनुष्यका पल्ला यों ही नहीं छोड़ता, माया मनुष्यको पहले मोहकी ऐसी मदिरा पिलाती है कि मनुष्य स्वयं उसे नहीं छोड़ता, यदि कभी छोड़नेकी प्रबल इच्छा भी हुई तो फिर माया उसे नहीं छोड़ती, यही अवस्था मेरी थी।

ज्ञान-पक्षीने मुझे आत्मीयोंकी मोह-निद्रासे जगाया परन्तु कुछ ही दूर और यात्रा करनेके पश्चात् कामिनीने आ घेरा, एक रूपवती सुन्दरी स्त्रीने इठलाकर मेरे गलेमें बाँहें डाल दीं और अपने अधरोंपर एक मधुर मुसकान लाकर कहा—'प्रियतम! मुझे छोड़कर कहाँ जाते हो?' मैं विह्वल हो उठा, एक बार मैंने उससे अपनेको छुड़ानेकी प्रबल चेष्टा की परन्तु उसने मुझे और भी जकड़ लिया। मैंने कहा 'मुझे छोड़ो' उसने बड़ी करुणाभरी दृष्टिसे मेरी ओर देखा। मैंने देखा कामदेवसे अठखेलियाँ करनेवाले उसके दो चञ्चल नेत्र मेरी ओर निहार रहे हैं। इस चञ्चलतामें उसने विनय और माधुर्यके अमृतरूपी विषको और भी घोल दिया और कहा—'सुनिये! आप कहाँ भटकते फिरते हैं? उस सुखको ढूँढ़ते हैं जिसकी सत्ताका कुछ पता नहीं? उस राहसे जाना चाहते हैं जिसपर कोई पदचिह्न नहीं? उस फलको खाना चाहते हैं जिसमें कोई प्रेम-रस नहीं? सुख तो यहीं है, इसी लोकमें है! जिसने यहाँ सुखका अनुभव नहीं किया वह किसी लोकमें नहीं कर सकता। जिसने सम्मुख रक्खे हुए अमृतका पान नहीं किया, वह न तो अमृतकी खोज कर सकता है न उसे पहचान सकता है। आओ, मूर्ख मत बनो, जीवनका सुख लो।' उसने बाहुपाश फैलाया और मुझे अपनी ओर घसीटा। मैंने मुड़कर ज्ञान-पक्षीकी ओर देखा, वह निकटके एक वृक्षपर बैठा था और मेरी यह दशा देखकर अत्यन्त विचलित हो रहा था, सिहर गया था! उसने कहा—'मित्र, कामिनीके कारण ज्ञानी रावणने सोनेकी लंका खोयी, उसका ज्ञान वासनाकी आगमें जलकर भस्म हो गया, बालीने अपने राज्यसे हाथ धोया, विश्वामित्रने अपना तप खोया और मनुष्यने अपना आत्मबल नष्ट किया। कामकी ज्वाला विचारमात्रसे प्रज्वलित होती है, परन्तु विचारमात्रसे ही बुझती भी है।'

ज्ञान-पक्षीके स्वरमें वेदना थी और घृणा भी। उसने कहा—मित्र, जिसपर तुम इतना मोहित हो रहे हो उसकी वास्तविक सत्ताको तो देखो और सोचो—

नारीस्तनभरजघननिवेशं दृष्ट्वा मायामोहावेशम्[1] ।
एतन्मांसवसादिविकारं मनसि विचारय वारं वारम् ॥

१. जबतक मनुष्य द्रव्यके उपार्जनमें लगा रहता है तभीतक वह अपने परिवारमें प्रिय होता है। इसके अनन्तर शरीर जीर्ण हो जानेपर घरमें कोई बात भी नहीं पूछता।

२. मैं कौन हूँ, तू कौन है, तू कहाँसे आया है, कौन मेरी माता है और कौन मेरा पिता है, ये सारे माया और असत्य हैं। इस प्रकार सम्पूर्ण असार वस्तुको असार समझो और सब संसारको स्वप्नके विचारकी तरह मिथ्या मानकर त्याग दो।

३. कौन तेरी पत्नी है, कौन तेरा पुत्र है। यह संसार बहुत ही विचित्र है। किसका तू कौन है, कहाँसे तू आया है, तू मनसे तत्त्व अर्थात् सच्ची बातका विचार कर ले (तात्पर्य यह कि संसार माया है अतएव ये उपर्युक्त सम्बन्ध भी झूठे ही हैं)।

४. गलीमें पड़े हुए फटे पुराने कपड़ेके टुकड़ोंकी गुदड़ी बनाये हुए, पुण्य-पापसे रहित मार्गमें (प्रवेश कर) न तू है, न मैं हूँ, न यह लोक है अर्थात् यह सब असत्य और मायारूप है तो भी क्या शोक करता है।

१ माया और मोहके बेगरूप स्त्रियोंके स्तनका भार और जाँघकी बनावट (अर्थात् ये पुरुषके चित्तमें माया और मोहका वेग उत्पन्न करते हैं) ऐसा देखकर मनमें बारंबार विचार करो कि यह मांस और चर्बीके विकार हैं।

CC-O. Jangamwadi Math Collection, Varanasi.Digitized By Siddhanta eGangotri Gyaan Kosha

ज्ञान-पक्षीकी यह बात सुनकर कामिनीका क्रोध असह्य हो गया। उसने एक काम-बाण ऊपर फेंका परन्तु चतुर पक्षी उड़कर एक ऊँचे वृक्षपर चला गया, केवल वह मुझसे अदृश्य नहीं हुआ। कामिनीने पुनः वासनाकी अँगड़ाई ली और बोली—'युवावस्था व्यर्थ क्यों खोते हो, यह समय सुधारस पान करनेका है। वृद्धावस्थामें ब्रह्मकी खोज करना। अभी बहुत अधिक समय है, सुनो—

सदा न फूले केतकी, सदा न सावन होय।
सदा न जोबन थिर रहे, सदा जियत नहिं कोय॥

कामिनीकी यह बात मेरे मनको भा रही थी, चित्त कुछ डावाँडोल हो रहा था, परन्तु पुनः मेरी ऐसी अवस्थाका अनुभव कर मेरे जीवनका साथी, धर्मका संगी वह ज्ञान-पक्षी मेरा उद्धार करनेके निमित्त उस ऊँचे वृक्षपरसे ही बोला—

बालस्तावत्क्रीडासक्तस्तरुणस्तावत्तरुणीरक्तः।
वृद्धस्तावच्चिन्तामग्नः पारे ब्रह्मणि कोऽपि न लग्नः॥[२]

अब कुछ आँखें खुलीं, मदहोशी दूर हुई, उस कामिनीसे छुटकारा पानेके लिये हाथ छुड़ाने लगा। मैंने विनती की कि 'मुझे जाने दो, मेरा जीवन मत नष्ट करो।' कुछ अजीब अवस्था थी, वासनाकी गुदगुदी भी थी, और ज्ञानकी चुटकियाँ भी थीं, जीवन नष्ट हो जानेकी प्रेरणा भी थी!

सम्भवतः उस कामिनीने मेरी आन्तरिक भावनाको जान लिया, वह बोली—'तुमने सुना है?

हकीकत खुल गई इश्के मजाजी जब किया हमने।
उसीको वस्ले हक होगा जिसे वस्ले बुतां होगा॥

'जो मानवीय प्रेमका रहस्य नहीं जानता वह आध्यात्मिक प्रेमका अधिकारी नहीं, जो निकटके स्फुलिङ्गको फूँककर तापना नहीं जानता वह प्रचण्ड अग्निके असीम रूपके निकट बैठकर तापनेका अधिकारी नहीं। मानव-प्रेमकी भूमिकाके विना आध्यात्मिक प्रेम केवल मन बहलानेकी वस्तु है। देखो, एक बार देवताओंको भी इस लोकमें आना पड़ा; विष्णु वृन्दाके लिये आये और इन्द्र अहल्याके लिये, महर्षि पाराशर और सत्यवतीका सम्बन्ध जानते हो? आओ, अज्ञान-वनमें भटकनेसे कुछ लाभ नहीं, जिस कार्यपर देवताओंको आपत्ति नहीं, उसमें तुम्हें क्या?'

मैं वासनाकी लहरोंमें फिर बह चला। उस रूपवतीकी ओर मैंने देखा, उसकी आँखोंसे काम और वासनाकी ज्योति निकल रही थी, शरीरसे आनन्द और सुखकी सुगन्ध आ रही थी। मैं अपनी भूलमें ही मस्त हो रहा था। अन्तिम विदा लेनेको मैंने ज्ञान-पक्षीकी ओर देखा। वह क्रोध और भयसे काँप रहा था, शंका उसकी आँखोंमें झलक रही थी। उसने अत्यन्त रोषके साथ कहा—'मूर्खता मत करो, वासनासे प्रेमका कोई सम्बन्ध नहीं है। ब्रह्मज्ञानमें मानवीय प्रेम बाधक हो सकता है, सहायक नहीं। मानवीय प्रेममें बहते रहनेपर भगवत्-प्रेम प्राप्त नहीं होता। मानवीय प्रेमसे ठुकराये जानेपर कुछ बनते हैं, कुछ बनते हैं मानवीय प्रेमसे वियोग होनेपर, मानवीय प्रेमसे विमुख होनेपर ही भगवत्-प्रेमका पथ दीखता है, मानवीय प्रेमसे विरक्त होनेपर ही भगवत्-प्रेमका अनुभव होता है—भगवत्-प्रेम प्राप्त होनेपर मानवीय प्रेम भगवत्-प्रेममें परिणत हो जाता है। मानवीय प्रेममें लिप्त रहकर भगवत्-प्रेम नहीं मिल सकता। कामसे मुक्त होनेपर बुद्ध बुद्धदेव हुए, वासना त्यागनेपर सूरदास महात्मा सूरदास हुए। भूले हुए पथिक! भूलमें उलझो मत। विना उलझे ही लक्ष्य पा सकोगे, उलझनेपर लक्ष्यप्राप्तिकी फिर सम्भावना नहीं। मित्र! शुद्ध प्रेमसे इस स्थूल शरीरका कोई नाता नहीं। तुम मोहित हुए हो शरीरकी सुन्दरतापर, तुम वशीभूत हुए हो कामदेवकी चञ्चलतापर। हाँ, यदि मानवशरीरमें तुम वास्तविक सत्ताको देख सको तो ब्रह्मज्ञान यहीं है, जिसकी ज्योतिसे यह रूप जगमगाता है, जिसकी सत्तासे इस असत्यमें सत्य दिखायी देता है—यदि तुम उसे देख सको तो भगवत्स्वरूप और ब्रह्मज्ञान यहीं है। परन्तु मित्र! ऐसा होता नहीं! स्थूलतासे ढकी हुई सत्ता ज्ञानहीन चक्षुके द्वारा नहीं देखी जा सकती। तुम अभी भ्रममें पड़े हुए हो, इसी कारण मैं तुम्हें बहुत दूर—संसारसे परेकी इस यात्रामें ले चल रहा हूँ। उसकी बात सुनते हो, जो अन्धकारमें स्वयं टटोलता फिरता है? पहले शिवकी पदवी प्राप्त करो, तब शिव और पार्वतीका भेद जानोगे। योगेश्वर कृष्णको पहले पहचानो तब राधिकाको समझोगे। राधिकाकी तरह

२ जब बालक था, तब खेल-कूदमें मस्त रहा करता, युवा हुआ तो स्त्रीमें लीन रहा, वृद्ध हुआ तो (तरह-तरहकी) चिन्ताओंमें डूबा रहा। तूने अपने मनको कभी परब्रह्मके ध्यानमें नहीं लगाया।

CC-O. Jangamwadi Math Collection, Varanasi. Digitized By Siddhanta eGangotri Gyaan Kosha

स्वच्छ प्रेम दिखाओ तब श्रीकृष्णको पाओगे। कामदेवके खिलौनेसे खेलनेवाले बालक! तुम माताके स्तनका पान करते हुए बालकमें भी कामका विकार ही देखते हो! राधाके प्रेमकी झलक—हाँ, केवल झलकमात्र कविकी इस उक्तिमें है—

तुझमें फ़ना हूँ और तुझीमें फ़ना रहूँ।
आ जाय तू नज़र तो तुझे देखता रहूँ॥

सोचो, स्वच्छता भी एक चीज़ है, शीतलता और शान्तिका भी एक रूप है, वासनारहित प्रेमकी भी एक अवस्था है। यदि नहीं जानते तो तुम्हीं एक दोषी नहीं हो, देवता भी कामके वशीभूत हुए हैं—पर देवता होनेके कारण वे सुधर भी जाते हैं। न जाने कितने जीवनके बाद वे देवता हुए रहते हैं! एक क्षणिक सुख जन्म-जन्मके सञ्चित कर्मोंका नाश कर देता है, सोचो—

अलि पतंग मृग मीन गज जरहिं एक ही आँच।
तुलसी वे कैसे जियें जिनको लागैं पाँच॥

मित्र! मनुष्यका जीवन है। इस शरीररूपी नौकाद्वारा संसार-सागरसे तुम्हें पार जाना है। ज्ञानकी पतवार है। होशियारीसे खेना है। काम, क्रोध, मोह, लोभरूपी भयंकर जीव-जन्तु तुम्हारे बाधक हैं। इन्द्रियोंका इनसे मेल है और ज्ञानसे द्वेष। यदि उनके फन्देमें पड़ोगे तो सर्वनाश होगा। विश्वास रक्खो, उठो; जीवन व्यर्थ बरबाद मत करो।' ज्ञान-पक्षीने अपने सुरीले कण्ठसे एक गाना भी गाया, उसके स्वरमें रुलानेवाला कम्पन था, उसकी आँखोंसे वेदनाके आँसू झर रहे थे; बड़ी कसकसे वह गा उठा—

काहे देर करत सजनी साजनकी नगरिया जाना है।
जो खोया था उसको पाकर फिर उसमें खो जाना है॥
आज सखी जो पास है अपने उसकी भेंट चढ़ाना है।
अपने रूठे साजनको हँस हँस कर आज मनाना है॥
गिरता है नादान सँभल नादान सँभल क्यों गिरता है।
है जगकी माया खींच रही हर बार जो पैर फिसलता है॥
जो प्रीतिकी जीत हुई साजन जो बिछुड़े थे अब मिल जायें।
तू तू न रहे मैं मैं न रहूँ कुछ ऐसे हम घुल-मिल जायें॥

गीत समाप्त होते ही ज्ञान-पक्षी उड़कर मेरे निकट आ गया; मुझे साहस हो गया, मैंने एक झटकेमें कामिनी-के बाहु-बन्धनसे अपनेको छुड़ा लिया और मित्रसे कहा—'चलो अपनी यात्रा पूर्ण करो।' उसने हर्षित और गम्भीर दृष्टिसे मेरी ओर देखा, शायद सोचा कि मेरा मन अभी पूर्णतः स्वच्छ नहीं हुआ। वह बोला—

स्वास स्वासमें नाम ले, वृथा स्वास जनि खोय।
ना जाने एहि स्वासको आवन होय न होय॥

आगेका मार्ग सरल था। ब्रह्मलोकके द्वारके निकट पहुँचनेपर एक बार अहंकाररूपी वृक्षकी छायामें बैठनेकी इच्छा हुई थी, संसारकी मायाका यह अन्तिम स्थान था परन्तु धन्यवाद मेरे सखाको, जिसने मेरा समय वृथा नष्ट न होने दिया, मुझे वहाँ न ठहरने दिया। शीघ्र ही हमने वैराग्यकी अन्तिम यात्रा समाप्त की, हम ब्रह्मलोकके अंदर गये, एक असीम आनन्दका अनुभव किया। परमानन्दका एक स्रोत बह रहा था, उसमें मैंने डुबकी लगायी, शान्तिके कुछ पुष्प लेकर मन्दिरकी ओर पूजन करने चला। वहाँ मैंने अपना सब कुछ अर्पण कर दिया। 'अहम् ब्रह्म' का चरणामृत बँट रहा था, मैंने भी उसका पान किया, धीरे-धीरे नशा चढ़ा, 'मैं' खो गया। 'कहाँ?' सो पता नहीं।

कुछ काल बाद मुरलीकी मधुर तानने मेरी निद्राको भंग कर दिया। मैं चकित होकर मुरलीधरकी ओर दौड़ा, ढूँढ़ते-ढूँढ़ते हृदयतक पहुँचा, वहाँ देखा नन्दलाल बाँसुरी-की तान छेड़े हुए हैं और मधुर रागिनीका आलाप कर रहे हैं। ऐसा सुन्दर गायन मैंने ब्रह्मलोकमें भी नहीं सुना था। ऐसा मनोमोहक रूप स्वप्नावस्थामें भी कभी नहीं देखा था। मैंने और भी देखा कि ब्रह्मलोकका-सा आनन्दस्रोत और शान्तिका पुष्प यहाँ भी है। मैंने शीघ्रतासे हृदयमें प्रवेश करना चाहा परन्तु मेरे प्रवेश करने-के पूर्व ही भगवान् वहाँसे लुप्त हो गये। क्यों? मैंने हृदयसे पूछा—क्यों? वह दुःखित और खिन्न मनसे बोला—

जब 'मैं' था तब हरि नहीं जब हरि तब 'मैं' नाहिं।
प्रेमगली अति साँकरी तामें दोइ न समाहिं॥

मुझे स्मरण हुआ कि मेरे मित्र ज्ञान-पक्षीने भी ब्रह्म-लोककी यात्रामें कुछ ऐसा ही कहा था। चरणामृत पान करते ही वहाँ भी तो मेरी सत्ता लोप हो गयी थी! मैं दुखी भावसे सोच रहा था, क्या मेरा ठिकाना कहीं नहीं! क्या मैं अपनी सत्ता रखकर परमानन्दका अनुभव नहीं कर सकता? मैं सोचता था, आनन्दसागरकी थाह लेकर गर्वपूर्वक कहूँगा कि वास्तविक आनन्द क्या है और वह किस प्रकार ज्ञानद्वारा प्राप्त होता है। परन्तु अपना भ्रम मैंने जाना। आनन्दका वर्णन कैसे हो, आनन्दका अनुभव हो सकता है, ज्ञान नहीं हो सकता और बखान भी नहीं हो सकता। पृथक् रहकर अनुभव भी नहीं हो सकता।

CC-O. Jangamwadi Math Collection. Varanasi. Digitized by eGangotri Siddhanta eGangotri Gyaan Kosha

अपनेको पूर्णतः सौंप देनेपर, अपनी हस्ती मिटा देनेपर उसीमें विलीन हो जानेपर परमानन्दका प्रकाश मिलता है, भक्त भगवान्‌में समा जाता है, तभी भगवान् मिलते हैं। 'मैं' जब ब्रह्ममें अन्तर्धान हो जाता है तब ब्रह्म मिलता है। परन्तु किसको ? पानीका बुलबुला पानीमें मिल जाता है, आनन्दका विन्दु आनन्दसागरमें विलीन हो जाता है, सत्यका प्रतिविम्ब सत्यमें लुप्त हो जाता है, आत्मा परमात्मामें विलीन हो जाती है, बस, यहीं अन्त है।

अपने अहंकारपर मुझे लज्जा आयी—एक घृणित मुस्कानके साथ स्वयं बोला—

चली जो पुतली नोनकी, थाह सिन्धुकी लैन।
आपै गल पानी भई, उलट कहै को बैन॥

मुझे आत्मग्लानि-सी हो रही थी। हृदयने मुझे समझाया, कहा—'मित्र, दीनता बड़ी चीज़ है, दीनहीके घरपर तो भगवान् भी आते हैं। भक्त ही भगवान्‌का प्यारा है, वही आनन्दका भण्डार है और वही सच्चिदानन्दका स्वरूप है, तुम तो व्यर्थ ही इधर-उधर भटकते फिरे, सुनो—

तुलसी कमलन जल बस, रवि ससि बसै अकास।
जो जाके मनमें वसे, सो ताहीके पास॥

उसने कहा—चलो, प्रार्थना करें—

मैंने हृदयके साथ भगवान्‌के सम्मुख माथा टेका और प्रार्थना की कि 'भगवन् ! मुझे अपनालो'—

असतो मा सद्गमय।
तमसो मा ज्योतिर्गमय।
मृत्योर्माऽमृतं गमय।

सहसा मेरा ध्यान भंग हुआ, मैंने देखा कि भगवान् कृष्णकी मूर्तिके सम्मुख माथा टेके प्रार्थना कर रहा हूँ—कब और कैसे मूर्तिके निकट पहुँच गया कुछ पता नहीं। मैंने और भी देखा, माथेके नीचेकी चटाई जलसे भीग गयी थी। सारी बातें याद आयीं, सोचा, क्या वह आनन्दस्रोत सत्य ही था ? क्या वही जल है ? मनको हँसी आयी, उसने कहा—शायद अश्रुजल हो—

फिर मैंने भगवान्‌की आरती उतारी, हाथ जोड़कर प्रार्थना की—

'ॐ पिता नोऽसि पिता नो बोधि नमस्ते अस्तु' 'विश्वानि देव सवितर्दुरितानि परासुव यद्भद्रं तन्न आसुव'

इसके बाद साष्टांग प्रणाम किया, पैर छुये और उठ खड़ा हुआ।

उस समय रात्रिके दस बजे थे!

प्रार्थना !

जब मैं संसारके झगड़ोंमें खूब जकड़ जाता हूँ—उनमें इतना फँस जाता हूँ कि उनसे पार पाना कठिन हो जाता है तब मुझे तुम्हारी याद आती है और मैं अपने-कियेपर पछतानेके साथ-साथ तुमसे शान्तिकी याचना करता हूँ क्योंकि उससे मुझे सन्तोष होता है और मिलती है शान्ति !

जब मैं अपने निकटतम बन्धुओंके चिरवियोगसे दुखी हो जाता हूँ—संसार मुझे खाने-सा लगता है—सब पराये-ही-पराये प्रतीत होते हैं—तब मुझे तुम ही एकमात्र अपने प्रतीत होते हो—जिसका दामन पकड़कर मुझे सान्त्वना मिल सके और इसी विश्वाससे मैं तुम्हारी प्रार्थना करता हूँ और तुम्हें अपना सब कुछ समझता हूँ।

जब शत्रु मुझपर आक्रमण करता है और मुझे कोई अवलम्ब नहीं मिलता उस समय तुम्हारे ही आश्रय-पर अकेले होते हुए भी उसका मुकाबला करता हूँ और प्रार्थना करता हूँ विजयकी !

जब नदीमें तूफ़ान आता है और मुझे 'उस पार' जाना होता है तो तुम्हारे ही बलपर मैं अपनी नौकाको वेखटके नदीमें छोड़ देता हूँ और प्रार्थना करता हूँ तुमसे तूफ़ान शान्त कर देनेकी और मुझे पार पहुँचानेकी।

तुम्हारी प्रार्थना मेरे लिये राक्षसोंको हनन करनेवाला देवताओंका अमृत है। ऋषि-मुनियों और तपस्वियोंका स्थायी आनन्द और शान्ति है।

तुम्हारी प्रार्थना ही मेरा जीवन है, प्राण है, शक्ति है।

रामकृष्ण 'भारती' शास्त्री

CC-O. Jangamwadi Math Collection, Varanasi. Digitized By Siddhanta eGangotri Gyaan Kosha

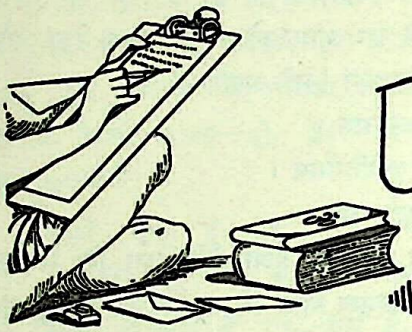

परमार्थ पत्रावली

(श्रीजयदयालजी गोयन्दकाके पत्र)

(१)

सांसारिक व्यसन चाहे जितना प्रबल हो, कोई डरकी बात नहीं, यदि प्रेमपूर्वक निरन्तर नारायणके नामका जप होता रहे। रास्ता सुधरनेका इससे बढ़कर और क्या उपाय है ?

ऊपर लिखे अनुसार साधन होनेपर फिर निष्काम भावसे भजन-ध्यान भी हो सकता है। भगवान्‌के गुणानुवाद और उनके प्रभावकी बातें सत्संगद्वारा सुननेकी चेष्टा करनी चाहिये। फिर पूर्वसंस्कार चाहे जितने बलवान् हों, श्रीनारायण-नामके निरन्तर जपके प्रभावसे पूर्वके समस्त बुरे संस्कार नष्ट हो सकते हैं। परन्तु भजन हुए विना कुछ भी उपाय नहीं है। विना भजन किये तो भगवान् भी कुछ नहीं कर सकते। भजन न होनेमें सत्संग और पुरुषार्थका अभाव ही प्रधान कारण समझा जाता है। इसमें तो प्रेम-पुरुषार्थ ही प्रधान है। पुरुषार्थहीनका भगवान् भी उद्धार नहीं कर सकते। भजन न होनेमें प्रेम और पुरुषार्थकी ही कमी समझनी चाहिये। अथवा असत् संसारकी संगति अधिक होती होगी। दूसरा कारण तो मेरी समझमें कुछ आता नहीं।

सत्संग तो सभी जगह प्राप्त हो सकता है, परन्तु होता है खोज करनेपर। प्रबल इच्छा हो और तदनुसार पुरुषार्थ किया जाय तो सत्संग अवश्य प्राप्त हो सकता है। अपने आप घर बैठे ही सत्संगका मिलना तो उत्तम प्रारब्ध होनेपर ही सम्भव है।

भगवान्‌में प्रेम हो जानेपर तो सांसारिक प्रेम अपने आप ही कम हो जाता है। सांसारिक प्रेमको हटानेके लिये कोई दूसरा साधन नहीं करना पड़ता। अन्तःकरण भगवान्‌के भजन, ध्यान और सत्संगसे शुद्ध हो सकता है। यदि भगवान्‌के नामका जप और स्वरूपका ध्यान निरन्तर प्रेमपूर्वक निष्काम भावसे और गुप्तरूपसे होता रहे तो, उसके अपने अन्तःकरणकी तो बात ही क्या, उस पुरुषके दर्शनमात्रसे दर्शन करनेवालोंके पाप नाश हो जाते हैं। अधिक क्या लिखा जाय !

कलियुगमें भजनके समान उत्तम साधन मेरी समझमें तो कुछ भी नहीं है। यदि आपको विश्वास हो तो यही चेष्टा करनी चाहिये कि जिससे निरन्तर केवल भजन ही हो। भजनके प्रतापसे ध्यान और प्रेम सब निष्कामभावसे आप ही हो सकते हैं। पूर्वमें जितने भक्त हो चुके हैं सब भजनके ही प्रतापसे बड़े हुए हैं।

(२)

तुमने लिखा कि कीर्तनमें विशेष प्रेम किस प्रकार हो—सो कीर्तन करनेसे ही कीर्तनमें प्रेम होता है। और कीर्तन अधिक सत्संगसे होता है।

CC-O. Jangamwadi Math Collection. Digitized by Siddhanta eGangotri Gyaan

व्यर्थके काममें भले ही चित्त चलायमान रहे, बुद्धि भी चाहे खराब रहे, परन्तु प्रेम और ध्यान-सहित यदि नारायणके नामका जप निरन्तर होता रहे तो सारे दोषोंका नाश होकर स्वयं नारायण दर्शन दे सकते हैं। श्रीनारायण तो प्रेमके ही अधीन हैं।

तुमने लिखा कि मुझे कोई एक 'मन्त्र' बताइये। सो गायत्री मन्त्रका तो स्नान आदि करके शुद्धता-पूर्वक एक आसनसे ही जप करना चाहिये। मेरी समझमें जिनकी प्रभुके निराकाररूपमें भक्ति है उनके लिये 'ॐ' मन्त्रका जप उत्तम है और जिनकी भक्ति सगुण विष्णु भगवान्‌में है उनके लिये रामनाम उत्तम है। और जिनकी भगवान्‌के अवताररूपमें भक्ति है उनके लिये कृष्णनाम उत्तम है।

मन्त्र-जप करनेवाले विष्णुभक्तके लिये एकान्तमें 'ॐ नमो भगवते वासुदेवाय' और सब समय 'राम' नामका जप उत्तम है। जिनकी भक्ति शिवजीमें है उन पुरुषोंके लिये एकान्तमें 'ॐ नमः शिवाय' और सर्वकालमें 'शिव' नामका जप उत्तम है। सब अवतारोंमें जिन पुरुषोंकी भक्ति है उनके लिये 'हरे राम हरे राम राम राम हरे हरे। हरे कृष्ण हरे कृष्ण कृष्ण कृष्ण हरे हरे॥' इस मन्त्रका जप उत्तमोत्तम समझा जाता है।

(३)

आपने भगवान्‌में मन लगनेका उपाय पूछा, सो जाना। सत्संग एवं भजनका बहुत चेष्टाके साथ अभ्यास होनेपर भगवान्‌में मन लग सकता है। इसमें अभ्यास ही प्रधान उपाय है। वास्तवमें अभ्यास होनेसे जब अन्तः-करणका मल नाश हो जाता है तब भगवान्‌में प्रेम होता है। जब भजनकी कीमत मालूम हो जाती है और भजनकी सबकी अपेक्षा बहुमूल्यता जान ली जाती है तब भजनको छोड़कर दूसरा काम होता नहीं, भगवान्‌से अतिरिक्त दूसरी जगह मन लगता नहीं। यदि संसारके काम होते हैं तो भजनके साथ ही होते हैं। भजन एक अमोलक वस्तु है, भजनके समान कोई वस्तु नहीं है। इस प्रकारका विश्वास होनेपर भजन अधिक होने लगता है। इस प्रकारका विश्वास भी भगवान्‌की कृपा, सत्संग और भजन होनेसे ही होता है।

आपने लिखा कि आपकी और हमारी बात अलग-अलग नहीं है सो ऐसा प्रेम हो तो भी संसारका व्यवहार तो मर्यादाके अनुसार ही होना चाहिये। प्रेम दूसरी चीज है, जहाँ लेन-देनके बर्तावका प्रेम है वहाँ संसार-का प्रेम है और विशुद्ध भावसे भगवत्प्रेम और भक्तिको लेकर जो प्रेम है वही असली प्रेम है। आपने लिखा कि संसारका काम अच्छा लगता है सो भले ही लगता रहे, भजनको कीमती समझकर हर समय करते रहना चाहिये। विश्वासपूर्वक हर समय भगवान्‌को स्मरण रखनेकी बहुत चेष्टा रखनी चाहिये। भगवान्‌का मर्म जान लेनेके बाद भगवान्‌के भजनके बराबर और कुछ नहीं मालूम होता, फिर तो बिना चेष्टाके ही भजन हुआ करता है।

आपने लिखा कि सब समय भगवान् याद आते नहीं सो ठीक है, अभ्यास करते रहनेसे याद आने लग जाते हैं। जैसे संसारके जिस काममें बहुत प्रेम होता है वह चित्तमें बस जाता है; वैसे ही प्रेम अधिक होनेपर भगवान् मनमें बस जाते हैं।.....तुम्हारा नाम ही घरवालोंने अच्छा रक्खा है, तुम्हारे नामका अर्थ है भगवान् शिवजीका दिया हुआ, सो भाई इस बहाने भी भगवान् शिवकी याद आ जाय तो भी बहुत लाभ है। तुम्हारे नामका जप शिव कल्याणरूप, आनन्दरूपके स्मरणका अभ्यास तो नामके साथ ही याद आ जाना चाहिये। अर्थपर निगाह रखनेसे ऐसा हो सकता है।

CC-O. Jangamwadi Math Collection, Varanasi.Digitized By Siddhanta eGangotri Gyaan Kosha

(४)

·····तुम्हारा नाम भी घरवालोंने उत्तम ही रक्खा है।·····नाम तो श्रीकृष्ण भगवान्‌का है सो तुम्हारे नामके साथ श्रीकृष्ण भगवान्‌का स्मरण हो जाना चाहिये। अपने भक्तोंके मनको मोहनेवाला, व्रजवासियोंके मनको मोहनेवाला, अपनी मायासे सारे संसारको मोहनेवाला, विस्मित करनेवाला तथा भरमानेवाला होनेसे श्रीकृष्ण भगवान्‌का नाम मोहन है। ऐसा समझकर तुम्हारे नामकी यादके साथ कृष्ण भगवान्‌की याद आवे तो कौन बड़ी बात है?

आपने लिखा कि इस जगह सत्संग बहुत कम है सो ठीक है, श्रद्धा-भक्तिके साथ सत्संगकी खोज करनेसे प्रायः सभी जगह सत्संग मिल सकता है। जिसे सत्संगसे प्रेम होगा वह जहाँ कहीं भी सत्संग खोज लेगा उसे सत्संग मिल जायगा। थोड़ा विलम्ब भी हो सकता है, परन्तु सत्संगकी बहुत अधिक उत्कण्ठा होनेपर शीघ्र ही मिल सकता है। सत्संगकी विध न बैठनेपर स्वयं भगवान् ही उससे साधुरूपमें मिल सकते हैं।

समयकी कीमत शीघ्र जान लेनी चाहिये। दिन बीते जा रहे हैं। गया समय फिर हाथ आता नहीं, ऐसा जानकर बड़ी शीघ्रतासे बहुत ऊँचे काममें लग जाना चाहिये और उसीमें समयको बिताना चाहिये। दिन बीत जायँगे, मृत्युका समय समीप आ जायगा, फिर कोई उपाय नहीं चलेगा। ऐसा जानकर असली काम बनानेके लिये जल्दी तैयार हो जाना चाहिये, फिर आनन्द-ही-आनन्द है।

कुछ उपयोगी मन्त्र और उनके जपकी विधि

(१३)

श्रीहनुमान्‌जीके बहुत-से मन्त्र हैं, यहाँ केवल दो मन्त्रोंकी चर्चा की जाती है। भगवान् श्रीकृष्णकी प्रेरणासे अर्जुनने इस मन्त्रका अनुष्ठान किया था। श्रीहनुमान्‌जीने प्रसन्न होकर अर्जुनको दर्शन दिया था, और युद्धके समय उनके रथपर स्थित होकर रथको भस्म होनेसे बचाया था। उन्हींके कारण कर्णके बाणोंसे अर्जुनका रथ बहुत पीछे नहीं हटता था। वह मन्त्र है—'ॐ हं हनुमते रुद्रात्मकाय हुं फट्।' यह द्वादशाक्षर मन्त्र है। नदीके तटपर, भगवान्‌के मन्दिरमें, निर्जन स्थानमें, पर्वत या वनमें इस मन्त्रकी साधना करनी चाहिये। इस मन्त्रका ध्यान निम्नलिखित है।

महाशैलं समुत्पाट्य धावन्तं रावणं प्रति।
तिष्ठ तिष्ठ रणे दुष्ट घोररावं समुत्सृजन्॥
लाक्षारसारुणं रौद्रं कालान्तकयमोपमम्।
ज्वलदग्निसनेत्रं सूर्यकोटिसमप्रभम्॥
अङ्गदाद्यैर्महावीरैर्वेष्टितं रुद्ररूपिणम्।
एवं रूपं हनूमन्तं ध्यात्वा यः प्रजपेन्मनुम्॥
लक्षजपात् प्रसन्नः स्यात् सत्यं ते कथितं मया।

श्रीहनुमान्‌जी बड़ा भारी पर्वत उखाड़कर रावणको ओर दौड़ रहे हैं और भीषण हुंकार करके रावणको डाँट रहे हैं कि रे दुष्ट! युद्धमें थोड़ी देर ठहर जा। लाक्षारसके समान अरुण वर्ण और प्रलयकालीन यमराजके समान भीषण श्रीहनुमान्‌जीकी आँखें धधकती हुई आगके समान जाज्वल्यमान हो रही हैं। करोड़ों सूर्यकी भाँति चमकता हुआ शरीर है, रुद्ररूपी हनुमान्‌को अङ्गदादि महावीरोंने घेर रक्खा है। इस प्रकार हनुमान्‌का ध्यान करके मन्त्रका जप करना चाहिये। एक लाख जप पूरा होनेपर हनुमान्‌जी साधकपर प्रसन्न होते हैं। श्रीशिवजी कहते हैं कि हे पार्वती! यह बात सर्वथा सत्य है। इस मन्त्रमें ध्यानकी प्रधानता है, एकमात्र ध्यानसे ही सिद्धि प्राप्त हो जाती है।

CC-O. Jangamwadi Math Collection, Varanasi.Digitized By Siddhanta eGangotri Gyaan Kosha

प्रातःकाल नदीमें स्नान करके कुशासन बिछाकर तटपर बैठ जाय और प्राणायाम एवं कराङ्गन्यास करे। तत्पश्चात् मूलमन्त्रसे आठ पुष्पाञ्जलि देकर सीतासहित भगवान् रामचन्द्रका ध्यान करते हुए ताम्रपत्रपर श्रीहनुमान्‌जीका यन्त्र अंकित करे। पहले केशरके साथ अष्टदल पद्म बनाना चाहिये। रक्त चन्दनकी कलमसे एवं घिसे हुए रक्तचन्दनसे उसका निर्माण करना चाहिये। पद्मकी कर्णिकामें श्रीहनुमान्‌जीका मूलमन्त्र लिखकर श्रीहनुमान्‌जीका आवाहन करे और अर्घ्य, पाद्य आदि देकर मूलमन्त्रसे गंध, पुष्प आदि समर्पण करे। कमलके आठ दलोंपर पूर्वसे लेकर ईशानकोणतक क्रमशः सुग्रीव, लक्ष्मण, अंगद, नल, नील, जाम्बवान्, कुमुद और केशरीकी पूजा करे। कमलके दाहिने और बायें वायु और अञ्जनीकी पूजा करे। दलोंके अग्रभागमें वानरोंके लिये आठ पुष्पाञ्जलि दे। ध्यान करके एक लाख जप करे, जितने दिनोंतक एक लाखकी संख्या पूरी न हो उतने दिनोंतक ऐसा ही करना चाहिये। आखिरी दिन महान् पूजा करनी चाहिये। उस दिन एकाग्रचित्तसे तबतक जप करना चाहिये जबतक श्रीहनुमान्‌जीके दर्शन न हों। साधककी दृढ़ता देखकर श्रीहनुमान्‌जी प्रसन्न होते हैं और आधीरातको साधकके सामने आकर दर्शन देते हैं। साधककी इच्छाके अनुसार वर देते हैं और उसे कृतकृत्य कर देते हैं। यह साधन बड़ा ही पवित्र और देवताओंके लिये भी दुर्लभ है।

(१४)

श्रीहनुमान्‌जीका एक दूसरा मन्त्र है, 'ॐ हं पवननन्दनाय स्वाहा' यह दशाक्षर मन्त्र है। इसको कल्पवृक्षस्वरूप कहते हैं, इस मन्त्रके जपसे सारी अभिलाषाएँ पूरी होती हैं। इसकी विधि निम्नलिखित है। इसका नाम वीरसाधन है और यह अत्यन्त गोपनीय है।

ब्राह्ममुहूर्तमें उठकर नित्यकृत्य करके नदीतटपर जाना चाहिये। वहाँ तीर्थका आवाहन करके स्नान करते समय आठ बार मूलमन्त्रका जप करना चाहिये। तत्पश्चात् बारह बार मन्त्र पढ़कर अपने ऊपर जल छिड़कना चाहिये। फिर वस्त्र पहनकर नदीके किनारे या पर्वतपर बैठकर, ॐ हां अंगुष्ठाभ्यां नमः इत्यादिसे करन्यास और ॐ हां हृदयाय नमः इत्यादिसे अंगन्यास करे। इसकी प्राणायामविधि भी अलग है। अकारसे लेकर अः तक सब स्वरोंका उच्चारण करके बायीं नासिकासे पूरक करना चाहिये। 'क' से लेकर 'म' तकके पाँच वर्गके अक्षरोंका उच्चारण करके कुम्भक करना चाहिये और 'य' से लेकर अवशेष वर्णोंका उच्चारण करके दाहिनी नासिकासे रेचक करना चाहिये। इस प्रकार तीन प्राणायाम करके मूलमन्त्रके अक्षरोंसे अंगन्यास करे। इसका ध्यान निम्नलिखित है—

ध्यायेद् रणे हनूमन्तं कपिकोटिसमन्वितम्।
धावन्तं रावणं जेतुं दृष्ट्वा सत्वरमुत्थितम्॥
लक्ष्मणं च महावीरं पतितं रणभूतले।
गुरुं च क्रोधमुत्पाद्य गृहीत्वा गुरुपर्वतम्॥
हाहाकारैः सदर्पैश्च कम्पयन्तं जगत्त्रयम्।
आब्रह्माण्डं समाव्याप्य कृत्वा भीमं कलेवरम्॥

इति ध्यात्वा षट् सहस्रं जपेत्।

वीरवर लक्ष्मण रणक्षेत्रमें गिरे हुए हैं; यह दृश्य देखकर, श्रीहनुमान्‌जी करोड़-करोड़ वानरोंके साथ रणभूमिमें आकर रावणको पराजित करनेके लिये बड़े वेगसे आगे बढ़ रहे हैं। अतिशय क्रोधके कारण अपनी हुंकारध्वनिसे त्रिभुवनको कम्पित करते हुए हाथमें विशाल शैल लेकर आक्रमण करने जा रहे हैं। इस समय वे ब्रह्माण्डव्यापी भयंकर शरीर प्रकट करके स्थित हैं। ध्यानके पश्चात् मन्त्रका छः हजार जप करना चाहिये। इस मन्त्रका छः दिनतक जप करनेके पश्चात् सातवें दिन दिनरात जप करना पड़ता है। जप करनेसे रातके चौथे पहरमें बड़ा भय दिखाकर श्रीहनुमान्‌जी साधकके सामने प्रकट होते हैं। जो साधक धीर भावसे स्थित रह जाता है उसे वे उसकी इच्छाके अनुसार लौकिक सम्पत्ति अथवा पारलौकिक सम्पत्ति या दोनों देते हैं। ज्ञान देते हैं अथवा भगवत्प्राप्तिका मार्ग बताते हैं।

CC-O. Jangamwadi Math Collection. Varanasi. Digitized by eGangotri Siddhanta eGangotri Gyaan Kosha

श्रीरामचरितमानसका रावण

(लेखक—श्रीजयरामदासजी 'दीन' रामायणी)

श्रीरामावतारके विभिन्न हेतुओंके पढ़नेसे यह पता चलता है कि प्रत्येक कल्पके रामावतारमें रावण भिन्न-भिन्न हुआ करते हैं। श्रीतुलसीकृत रामायणमें जिन चार कल्पके हेतुओंका वर्णन है, उनमेंसे एक कल्पमें जय-विजयका रावण-कुम्भकर्ण होना, दूसरे कल्पमें जलन्धरका रावण होना, तीसरे कल्पमें हरगणोंका रावणादि राक्षसोंके रूपमें पैदा होना तथा चौथे कल्पमें राजा भानुप्रतापका रावण होना पाया जाता है। जिस कल्पके रावणके अत्याचार आदिका वर्णन मानसमें हुआ है, उस चौथे कल्पके हेतु-प्रसंगमें कहा गया है कि राजा भानुप्रताप रावण हुए, उनके भाई अरिमर्दन कुम्भकर्ण हुए तथा उनके सचिव धर्मरुचि विभीषण हुए। राजा भानुप्रतापके जो सुत-सेवक आदि थे, वे सब अनेक घोर राक्षस हुए।

श्रीशिवजीका कथन है—

उपजे जदपि पुलस्त्य कुल, पावन अमल अनूप।
तदपि महीसुर साप बस, भये सकल अघरूप॥

कीन्ह बिबिध तप तीनिउ भाई। परम उग्र नहिं बरनि सो जाई॥
गयउ निकट तप देखि बिधाता। माँगहु बर प्रसन्न मैं ताता॥
करि बिनती पद गहि दससीसा। बोलेउ बचन सुनहु जगदीसा॥
हम काहूके मरहिं न मारे। बानर मनुज जाति दुइ बारे॥
एवमस्तु तुम बड़ तप कीन्हा। मैं ब्रह्मा मिलि तेहि बर दीन्हा॥

मैं और ब्रह्माजी दोनोंने मिलकर रावणको उसकी याचनाके अनुसार यह वरदान दिया कि वानर और मनुष्यको छोड़कर और किसीके भी हाथसे तुम्हारी मृत्यु नहीं होगी। कुम्भकर्णने छः मासकी निद्रा और विभीषणने भगवान्‌की निष्काम भक्तिका वर प्राप्त किया। रावणके साथ मय दानवने अपनी कन्या मन्दोदरीका विवाह कर दिया। तत्पश्चात् रावणने अपने दोनों भाइयोंका विवाह करके विधिनिर्मित लंकाको, जिसे मय दानवने सुसज्जित किया था और जो पीछे कुबेरके अधिकारमें थी, कुबेरके गणोंको भगाकर अपनी राजधानी बना लिया और कुबेरपर चढ़ाई करके उनसे पुष्पकविमान भी छीन लिया। एक बार उसने कैलास पर्वतको भी उठा लिया और इस तरह उसने मानो अपने बाहुबलकी असीमताका परिचय दिया। उसने मेघनाद आदि अपने सुत-सेवकोंको अधर्मका प्रचार करनेकी आज्ञा दी और स्वयं गदा लेकर जो उठा तो देवलोकमें चारों ओर उसने भगदड़ मचा दी। समस्त दिक्पालोंको भगा दिया, समस्त लोक और लोकपालोंपर विजय प्राप्तकर विश्वभरको अपने वशमें कर लिया। वह स्वतन्त्र राजा बनकर देव, यक्ष, गन्धर्व, मुनि, किन्नर और नागादिको जीतकर उनकी कन्याओंको ब्याह लाया। अधर्मको स्थापित करना और धर्मको निर्मूल करना, बस यही उसका एकमात्र कर्तव्य रह गया। सारा संसार उसके भयसे काँप उठा। ब्राह्मणोंके ग्राम और गोशाला फूँके जाने लगे। ऐसा भ्रष्टाचार फैला कि पृथिवी भी बोझल हो उठी और उसने गौका रूप धारणकर देवता और मुनियोंके पुरस्सर भगवान्‌को पुकारा। श्रीभगवान्‌ने दयाकर आकाशवाणी की कि मैं श्रीअयोध्यामें चक्रवर्ती दशरथजीके यहाँ मनुजका अवतार लेकर भूभारका हरण करूँगा, निर्भय रहो। तबसे ब्रह्मादि देवता और पृथिवी धैर्यके साथ बाट जोहते रहे। समय आनेपर भगवान्‌ने श्रीरामावतार धारण करके सर्वप्रथम श्रीविश्वामित्र मुनिकी यज्ञरक्षाके मिस ताड़का, सुबाहु आदि असुरोंका संहार किया, मारीचको आगेके कार्यमें आनेके लिये जानसे न मारकर बिना फरके बाणसे उड़ाकर समुद्रपार लंकाकी ओर फेंक दिया। तत्पश्चात् जनकपुरमें जाकर रावण, बाणासुर आदिसे न उठनेवाले शिवधनुषको भंग करके श्रीसीताजीको ब्याह लाये और वनवासकी लीला रचाकर, लंकाविजयको लक्ष्य करके, प्रयाग, चित्रकूट होते हुए पञ्चवटी जा पहुँचे। वहाँ रावणकी बहिन शूर्पणखाके अपराधपर उसके नाक-कान कटवाकर खरदूषणादि चौदह सहस्र राक्षसोंका एक साथ संहार किया। तब शूर्पणखाने लंकामें जाकर रावणको प्रेरित किया। उसने कहा—

अवधनृपति दसरथके जाये। पुरुषसिंह बन खेलन आये॥
समुझि परी मोहिं उन्ह कै करनी। रहित निसाचर करिहहिं धरनी॥
जिन्हकर भुजबल पाइ दसानन। अभय भये बिचरत मुनि कानन॥
देखत बालक काल समाना। परम धीर धन्वी गुन नाना॥
अतुलित बल प्रताप दोउ भ्राता। खल बध रत सुर मुनि सुखदाता॥
सोभाधाम राम अस नामा। तिन्हके संग नारि इक स्यामा॥
रूपरासि बिधि नारि सवारी। रति सतकोटि तासु बलिहारी॥

CC-0. Mumukshu Bhawan Varanasi Collection. Digitized By Siddhanta eGangotri Gyaan Kosha

तासु अनुज काटे स्रुति नासा। सुनि तव भगिनि करी परिहासा॥
खर दूषन सुनि लगे पुकारा। छन महँ सकल कटक उन्ह मारा॥

अयोध्याके राजा दशरथके दो नरपुंगव कुमार वनमें शिकार खेलने आये हैं। उनके पराक्रमको देखकर तो यही मालूम होता है कि वे पृथ्वीको राक्षसोंसे रहित कर डालेंगे। हे रावण! उनका बल पाकर मुनि वनोंमें निर्भय घूम रहे हैं; वे देखनेमें तो बालक-से लगते हैं, परन्तु वे दोनों भाई बड़े धीर, धनुर्विद्याके महान् गुणी, अमित बलशाली और महाप्रतापी हैं। वे सुर-मुनियोंको आनन्द देने और खलोंका वध करनेमें ही सदा लगे रहते हैं। जो शोभाके धाम 'राम' ऐसे नामवाले हैं, उनके साथ एक श्यामा (षोडश वर्षकी अवस्थावाली नारी) भी है, जिसे ब्रह्माने रूपकी राशिसे ही सँवारकर रचा है, उसकी सुन्दरतापर सौ करोड़ रति न्योछावर हैं। उन्हीं रामजीके छोटे भाईने मेरे नाक-कान काट डाले हैं और यह सुनकर कि मैं आपकी बहिन हूँ, मेरी फजीहत की है। खर-दूषणने यह सुनकर मेरी सहायता की, परन्तु क्षणभरमें ही सारी सेनाके साथ उनका भी उन्होंने संहार कर डाला।

खर दूषन त्रिसिरा कर घाता। सुनि दससीस जरे सब गाता॥

सूपनखहि समुझाइ करि, बल बोलेसि बहु भाँति।
गयउ भवन अति सोच बस, नींद परइ नहिं राति॥

सुर नर असुर नाग खग माहीं। मोरे अनुचर कहँ कोउ नाहीं॥
खर दूषन मोहि सम बलवंता। तिन्हहिं को मारइ बिनु भगवंता॥
सुर रंजन भंजन महि भारा। जौं भगवंत लीन्ह अवतारा॥
तौ मैं जाइ बयर हठि करऊँ। प्रभु सर प्रान तजे भव तरऊँ॥
होइहि भजन न तामस देहा। मन क्रम बचन मंत्र दृढ़ एहा॥
जौं नररूप भूपसुत कोऊ। हरिहउँ नारि जीति रन दोऊ॥
चला अकेल जान चढ़ि तहवाँ। बस मारीच सिंधु तट जहवाँ॥
इहाँ राम जसि जुगुति बनाई। सुनहु उमा सो कथा सुहाई॥

लछिमन गये बनहिं जब, लेन मूल फल कंद।
जनकसुता सन बोले, बिहँसि कृपा सुखबृंद॥

खर, दूषण और त्रिशिराका मरण सुनते ही रावणके शरीरमें आग लग गयी—उसे बड़ा कोप हुआ। उसने शूर्पणखाको बहुत प्रकारसे भरोसा दिलाते हुए समझाया (कि देख, मैं तुरन्त इन सबका बदला चुकाता हूँ)। परन्तु वह बड़ी चिन्तित अवस्थामें अपने शयनागारमें गया और सोचके कारण उसे रातभर नींद नहीं आयी। वह रात्रिमें यह विचार करने लगा कि देवता, मनुष्य, नाग (स्वर्ग, भूलोक और पातालवालों) तथा असुर और खगोंमें भी जब कोई मेरे अनुचरको भी नहीं मार सकता तब भला मेरे समान बली खर-दूषणको बिना भगवान्‌के कौन मार सकता है? यदि देवताओंको आनन्दित करने तथा भूभार हटानेके लिये भगवान्‌ने अवतार लिया है तब तो मैं जाकर उनसे बलात् वैर करूँगा और प्रभुके बाणोंके द्वारा प्राण त्यागकर संसारसे पार हो जाऊँगा। इस तामसी शरीरसे भजन नहीं होगा। इसलिये मन, कर्म और वचनसे यह मत दृढ़ है। और यदि वास्तविक मनुष्य-रूपमें कोई राजपुत्र होंगे तब दोनोंको जीतकर नारीका हरण कर लूँगा (क्योंकि मनुष्य तो मुझसे पार पा ही नहीं सकता)।

फिर रावणने सोचा कि अब परीक्षा लेकर इस बातका निर्णय करना चाहिये कि वे ईश्वर हैं या मनुष्य। ऐसा विचारकर वह अकेला ही रथपर चढ़कर मारीचके पास चला जहाँ वह समुद्रतटपर रहता था। उसका हेतु यह था कि जब वह वनमृगया करते ही हैं, तब मारीचको कपटमृग बनकर सामनेसे निकलनेके लिये कहूँगा। यदि वह भगवान् होंगे तब तो कपट पहचान ही जायँगे, उठेंगे ही नहीं और इसीसे उनके भगवान् होनेकी परीक्षा हो जायगी। और यदि राजपुत्र होंगे तो शिकार देखकर उसे मारनेके लिये उसके पीछे अवश्य दौड़ेंगे और तब यह परीक्षा हो जायगी कि वे ईश्वर नहीं हैं, नर हैं। इस तरह एक ही क्रियासे दोनों निर्णय हो जायगा। और जब यह निर्णय होगा कि वे भगवन्त हैं, तो वहीं हठात् युद्ध ठान दूँगा और उनके बाणोंद्वारा मरकर मुक्ति प्राप्त करूँगा। और यदि भूपसुत हुए तो मारीचको युक्ति बताये रक्खूँगा कि तुम लक्ष्मणका नाम लेकर रामजीकी भाँति पुकारना। उसके पुकारनेपर जब लक्ष्मण भी सीताको छोड़कर चले जायँगे तब सीताको हर ले जाऊँगा और भुक्ति (संसार) का सुख भोगूँगा। कदाचित् उन दोनों-ने हरणमें ही बाधा उपस्थित की अथवा पीछे पता लगनेपर वे युद्धमें प्रवृत्त हुए तो दोनों भाइयोंको रणमें जीत ही लूँगा, इसमें कोई सन्देह ही नहीं। इस प्रकार जहाँ एक ओर मुक्तिका योग है वहाँ दूसरी ओर भुक्तिके सुख (लोकसुख) की भी सम्भावना है।

दूसरी ओर श्रीरामजीने क्या युक्ति सोची, हे उमा!

CC-O. Jangamwadi Math Collection. Varanasi.Digitized By Siddhanta eGangotri Gyaan Kosha

उस सुन्दर कथाको भी सुनो। (वह रावणकी युक्तिसे भी विलक्षण थी।) जिस समय लक्ष्मणजी फल, फूल और कन्द लानेके लिये वनमें चले गये, उस समय एकान्त पाकर सुखधाम श्रीरामजीने विहँसकर* श्रीजानकीजीसे कहा—

सुनहु प्रिया ब्रत रुचिर सुसीला। मैं कछु करब ललित नरलीला॥
तुम्ह पावक महँ करहु निवासा। जौं लगि करउँ निसाचर नासा॥
जबहिं राम सब कहा बखानी। प्रभु पद धरि हिय अनल समानी॥
निज प्रतिबिम्ब राखि तहँ सीता। तैसइ सील रूप सुबिनीता॥
लछिमनहूँ यह मरम न जाना। जो कछु चरित रचेउ भगवाना॥

हे प्रिये! आप तबतक अग्निमें निवास करें, जबतक मैं राक्षसोंका नाश कर लूँ। मैं कुछ ललित नरलीला करूँगा अर्थात् रावण मेरी परीक्षा करने आ रहा है, उसने सोचा है कि यदि ये ईश्वर मालूम हों तब तो मैं यहीं युद्ध ठानकर प्राण दे दूँ और यदि नर साबित हों तो उनकी स्त्री हर ले जाऊँ। परन्तु मैं चाहता हूँ कि रावण मुझे नर ही जाने (प्रभु बिधि बचन कीन्ह चह साँचा।); क्योंकि उसकी मृत्यु नरके ही हाथसे होनेवाली है।† मैं ईश्वर बनकर उसका वध नहीं कर सकता। इसलिये जब रावणके मनमें यह निश्चय हो जायगा कि मैं नर हूँ तब वह स्त्रीहरण करेगा। अतएव आप अपने ही आकारका अपना प्रतिबिम्ब छोड़कर स्वयं पावकमें प्रवेश कर जाइये।

इस प्रकार जब बखान करके (विस्तारपूर्वक) श्रीरामजीने श्रीजानकीजीको बतला दिया तब श्रीप्रभुके चरणकमलोंको हृदयमें धारण करके श्रीसीताजी स्वयं तो अग्निमें समा गयीं तथा अपने ही रूप और शीलस्वभाववाली प्रतिबिम्बरूपा सीताको अपनी जगहपर छोड़ गयीं। इस प्रकार भगवान्‌ने जो चरित रचा उसके मर्मको लक्ष्मण भी नहीं जान सके।

यहाँपर यह बात ध्यान देने योग्य है कि प्रथम चौपाईमें 'नरलीला' शब्द देकर यह सूचित किया गया है कि खर-दूषणके वधमें ईश्वरीय लीला की गयी है—'देखहिं परस्पर राम।' परन्तु अब केवल माधुर्य—नर बनकर—लीला करनेसे ही रावणका वध हो सकेगा। फिर अन्तिम चौपाईमें 'भगवाना' शब्द देकर यह दरसाया गया है कि भगवान् अपने विभुत्व, सर्वव्यापकत्वके कारण रावणकी युक्तिको तो जान गये, परन्तु उनका चरित परम गुह्यतम होनेके कारण उसे जाननेका सामर्थ्य किसीमें नहीं था।

दसमुख गयउ जहाँ मारीचा। नाइ माथ स्वारथ रत नीचा॥

रावणने मारीचके पास पहुँचकर, स्वार्थवश उसके सामने सिर नवाकर विनती की कि ऐसा-ऐसा समाचार शूर्पणखाद्वारा मिला है। अतः—

होहु कपटमृग तुम्ह छलकारी। जेहि बिधि हरि आनउँ नृपनारी॥

तब मारीचने कहा कि हे रावण! 'ते नर रूप चराचर ईसा।'—वे साक्षात् भगवान् हैं, उनसे वैर मत कीजिये। उन्होंने ही मुझे बिना फरके बाणसे मारकर सौ योजन दूर समुद्रपार भेज दिया है। यदि वे मनुष्य भी हों तो भी वे बड़े बली हैं—

जौं नर तात तदपि अति सूरा। तिन्हहिं बिरोधि न आइहि पूरा॥

यदि आप अपना कुशल चाहते हैं तो लंका लौट जाइये।

रावणने सोचा, इसीका निर्णय करनेके लिये तो मैं इसे ले चलता हूँ और यह मुझे यहींसे समझा-बुझाकर वापस कर देना चाहता है। अतः उसे मारीचपर बड़ा क्रोध हुआ—'सुनत जरा दीन्हेसि बहु गारी।' रावणने कहा, गुरु बनकर तू मुझे समझाता है? यदि तू नहीं चलेगा तो अभी तेरा वध कर डालूँगा। जब मारीचने देखा कि मेरी तो दोनों तरहसे मृत्यु है, तब वह रावणके साथ हो लिया—

उभय भाँति देखा निज मरना। तब ताकेसि रघुनायक सरना॥

फिर पञ्चवटीके पास पहुँचकर वह कपटमृग बनकर श्रीरामजीके सामनेसे निकला।

तब रघुपति जानत सब कारन। उठे हरषि सुरकाज सँवारन॥
मृगहि बिलोकि चला मग लागे। धाये राम सरासन लागे॥

---

* जब कोई श्रीरामजीसे चतुराई करता है तब वह उसे जानते हुए भी अनजानकी तरह माधुर्यलीलामें रत होने—विहँसनेकी मुद्रा प्रदर्शित किया करते हैं, जैसे सुतीक्ष्णजीके प्रति किया था—'देखि कृपानिधि मुनि चतुराई। लिये संग विहँसे दोउ भाई॥' यहाँ भी अपने अन्तर्यामीपनकी शक्तिसे रावणकी परीक्षा करनेकी युक्ति जानकर भगवान् विहँस पड़े और अपनी युक्ति सोचते हुए विचार करने लगे कि देखें, किसकी युक्तिकी विजय होती है। भला मेरी युक्तिके आगे रावणकी युक्ति क्या चलेगी?

† इसका प्रमाण इस प्रकार है—

नरके कर आपन बध बाँची। हँसेउ जानि बिधि गिरा असाँची॥

CC-O. Jangamwadi Math Collection, Varanasi. Digitized by Siddhanta eGangotri Gyaan Kosha

तब श्रीरघुनाथजी, जैसी युक्ति पहले सोची थी, उसके अनुसार, नरकी भाँति उस मायामृगके पीछे दौड़ पड़े।—

निगम नेति सिव ध्यान न पावा। मायामृग पाछे सो धावा॥

कुछ दूर जानेपर जब श्रीरामजीने उसपर बाण छोड़ा तब मारीचने रावणके सिखानेके अनुसार श्रीरामजीकी बोलीमें लखनलालको जोरसे पुकारा और प्राण छोड़ दिये। उसकी आवाज सुनकर सीताजीने लखनलालको भी भेज दिया। जब लखनलाल वहाँ चले गये तब रावण सूना देखकर, यतिका वेश बनाकर सीताजीका हरण करनेके लिये डरते-डरते उनके पास गया और पहले नाना प्रकारसे समझाकर उन्हें राजी करना चाहा। परन्तु जब श्रीजानकी-जीने यह उत्तर दिया कि 'हे यति गोसाईं! आप दुष्टोंकी भाँति पापवचन क्यों बोल रहे हैं', तब रावणने अपना रूप प्रकट किया और कहा कि मैं रावण हूँ। श्रीमायारूपा जानकीको भी तो लीला ही करनी थी; उन्होंने नाम सुनते ही भयभीत होनेका लक्षण प्रकट किया और फिर खूब धैर्य धारण कर उत्तर दिया कि 'रे खल! खड़ा रह, अभी प्रभु आ रहे हैं। जिस तरह सिंहकी सिंहनीको अपनी भोग्या पत्नी बनानेवाले तुच्छ खरगोशकी जान नहीं बच सकती, उसी तरह हे राक्षसेन्द्र! लोपमें तुम्हारा भी नाश हो जायगा।' श्रीजानकीजीका ऐसा उत्तर सुनकर रावण क्रोधसे भर गया; परन्तु साथ ही उनके दृढ़ पातिव्रतको देखकर भीतर-ही-भीतर उसने उनकी वन्दना और सराहना भी की। उसे इस बातसे बड़ी प्रसन्नता हुई कि मुझे ऐसी सुन्दरी वन्दनीया स्त्री मिलेगी। अतः उसने बलात् श्रीसीताजीको रथपर बैठा लिया और आतुरताके साथ आकाशमार्गसे चल पड़ा। इस भयसे कि रामजी आ न जायँ, उससे रथ हाँकते नहीं बनता था। यथा—

क्रोधवंत तब रावन, लीन्हेसि रथ बैठाइ।
चला गगन पथ आतुर, भय रथ हाँकि न जाइ॥

मार्गपर गीधराज जटायुजीने उससे युद्ध किया। जटायुको परास्त कर, उनके पंख काटकर रावण नाना प्रकारसे विलाप करती हुई श्रीजानकीजीको लंका ले गया। वहाँ उसने बहुत प्रकारसे प्रेमपूर्ण प्रलोभन तथा नाना प्रकारके भय दिखाकर राजी करना चाहा। परन्तु जब वह हार गया, किसी तरह श्रीसीताजीने उसकी पत्नी होना स्वीकार नहीं किया, तब उसने उन्हें महलसे बाहर अशोकवाटिकामें अशोकके वृक्षके नीचे रखवा दिया और पहरेका भरपूर प्रबन्ध कर दिया। यथा—

हारि परा खल बहु बिधि, भय अरु प्रीति देखाइ।
तब अशोक पादप तर, राखेसि जतन कराइ॥

रावणको यह शाप था कि यदि किसी स्त्रीके साथ उसे बिना राजी किये बलात्कार करेगा तो उसी समय मस्तक विदीर्ण हो जायगा और मृत्यु हो जायगी। इसी कारण उसने श्रीसीताजीको महलोंमें न ले जाकर बाहर अशोकवाटिकामें रक्खा और अन्ततक नित्यप्रति उनके पास जाकर साम, दाम, भय और भेद दिखाकर उन्हें राजी करनेका प्रयत्न करता रहा। जिस समय श्रीहनुमान्‌जी मुद्रिका लेकर तरुपल्लवमें छिपे बैठे थे, उस समय भी संयोगसे रावण वहाँ जा पहुँचा था और उसी दुष्ट कामना-की पूर्तिके प्रयत्नमें लगा हुआ पाया गया था। यथा—

तेहि अवसर रावन तहँ आवा। संग नारि बहु किये बनावा॥
बहु बिधि खल सीतहि समुझावा। साम दाम भय भेद देखावा॥
कह रावन सुनु सुमुखि सयानी। मन्दोदरी आदि सब रानी॥
तव अनुचरी करउँ पन मोरा। एक बार बिलोकु मम ओरा॥
तृन धरि ओट कहति बैदेही। सुमिरि अवधपति परम सनेही॥
सुनु दसमुख खद्योत प्रकासा। कबहुँ कि नलिनी करइ बिकासा॥
अस मन समुझु कहति जानकी। खल सुधि नहिं रघुबीर बानकी॥
सठ सूने हरि आनेसि मोही। अधम निलज्ज लाज नहिं तोही॥

आपुहि सुनि खद्योत सम, रामहिं भानु समान।
परुष बचन सुनि काढ़ि असि, बोला अति खिसियान॥
सीता तैं मम कृत अपमाना। कटिहउँ तव सिर कठिन कृपाना॥
नाहिं त सपदि मानु मम बानी। सुमुखि होत न तु जीवन हानी॥

जब बहुत प्रकारसे, साम (सुमुखि, सयानी आदि प्यारके वचनोंसे), दाम (मन्दोदरी आदि सब रानियोंको तुम्हारी अनुचरी बना दूँगा—ऐसे प्रलोभनसे) तथा भेद (एक बार बिलोकु मम ओरा अर्थात् एक ही बारके लिये राजी हो जाओ—ऐसा कहकर छल करनेसे) से भी श्रीजानकीजीका यही उत्तर मिला कि रे शठ दशमुख! तू नहीं जानता कि कमलिनी सूर्यसे ही खिलती है, जुगनू यदि उसे अपने मोहवश प्रसन्न कर लेना चाहे तो यह कदापि सम्भव नहीं; अर्थात् मैं श्रीरघुनाथजीकी ही अनन्य भोग्या हूँ जो सूर्यवत् प्रखर प्रकाशकी राशि हैं; तू तो खद्योत (जुगनू) के सदृश है, व्यर्थ ही अपने तुच्छ प्रतापसे मुझे

CC-O. Jangamwadi Math Collection. Digitized By Siddhanta eGangotri Gyaan Kosha

अपनी भोग्या बनानेकी चेष्टा करता है। रे अधम निर्लज्ज चोर! तुझे अपनी चोरीपर भी लज्जा नहीं आती! इस प्रकार श्रीसीताजीद्वारा अपना अपमान होते देख रावणने क्रोधित होकर तलवार निकाल ली और कहा कि यदि मेरी बात अब नहीं मानोगी तो तुम्हारा सिर इसी तलवारसे काट डालूँगा; हे सुमुखि! अपने जीवनको बरबाद मत करो। तब श्रीजानकीजीने उत्तर दिया—

स्याम सरोज दाम सम सुन्दर। प्रभु भुज करि कर सम दसकंधर॥
सो भुज कंठ कि तव असि घोरा। सुनु सठ अस प्रमान पन मोरा॥
चंद्रहास हरु मम परितापं। रघुपति बिरह अनल संजातं॥
सीतल निसि तव असि बर धारा। कह सीता हरु मम दुख भारा॥

हे रावण! श्रीप्रभु (रामजी) जो नील कमलकी आभाके सदृश सुन्दर मणि हैं, उनकी हाथीकी सूँडके समान भुजाएँ या तो मेरे गलेका आलिंगन करनेवाली हैं या तुम्हारी यह घोर तलवार ही मेरे गलेका स्पर्श करेगी। अर्थात् तू जो यह दुश्चेष्टा कर रहा है कि प्राणनाशकी नौबत आ जानेपर भयके मारे मैं तेरा आलिंगन स्वीकार कर लूँगी, यह व्यर्थ है। रे शठ! मैं तुम्हारी तलवारसे गला कटा लूँगी, परन्तु तुम्हारी भुजाओंको अपने गलेका स्पर्श न करने दूँगी। मेरी प्रतिज्ञाका यह प्रमाण सुन ले। रावणसे ऐसा कहकर फिर श्रीसीताजी उसकी तलवार 'चन्द्रहास' को, जो वरदानमें प्राप्त अस्त्र था, यह आज्ञा देने लगीं कि हे चन्द्रहास! श्रीरामजीकी विरहाग्निसे उत्पन्न जो मेरा ताप—भारी दुःख है, उसे शीतल रात्रिके सदृश जो तुम्हारी श्रेष्ठ धार है, उससे हरण कर ले। अर्थात् तू दिव्य अस्त्र है, रावणके अन्यायको देखकर उसके चलानेपर तू कहीं कुण्ठित न हो जाना; तुझसे भी मेरी आज्ञा है कि मेरा वध करके ही मुझे इस दुःखसे छुड़ा देना।

जब रावणने इस प्रकार साफ इनकार सुना तब "कामात् क्रोधोऽभिजायते" के अनुसार, अपनी कामनाकी पूर्तिमें निश्चित बाधा देखकर वह प्राण लेनेपर ही उतारू हो गया। क्योंकि शाप तो केवल राजी किये बिना भोग करनेके लिये था; मार डालनेमें तो उसे कोई भय था ही नहीं। अतः—

सुनत बचन पुनि मारन धावा। मयतनया कहि नीति बुझावा॥

उसने यह निश्चय कर लिया कि यदि इतने दिनोंसे अनेक प्रयत्न करनेपर भी राजी नहीं होती, मुझे इसके अंगसंगका सुख नहीं मिलना है तो इसका वध ही कर डालना ठीक है। इसलिये वह तलवार चलानेके लिये लपका। परन्तु उसे दौड़ते हुए देखकर मन्दोदरीने रोक लिया और वह नीति समझाने लगी कि एक तो आप-सरीखे वीरको अपने हाथसे स्त्रीपर अस्त्र छोड़ना ही उचित नहीं, दूसरे, अभी निराश होनेकी भी कोई बात नहीं। आप मेरे कहनेसे कुछ और मुहलत देनेकी कृपा करें। तब रावणने एक महीनेकी अवधि रख दी; कहा कि यदि एक मासके भीतर मेरे साथ अंगसंग करनेको राजी न हुई तो प्रतिज्ञापूर्वक कहता हूँ कि इसका वध कर डालूँगा। ऐसा कहकर उसने समस्त राक्षसियोंको बुलाकर आज्ञा दी कि तुम लोग बहुत प्रकारसे भय दिखाकर इसे मेरा कहना मान लेनेके लिये तैयार करो। तत्पश्चात् वह राजमहलमें लौट गया और वे राक्षसियाँ नाना प्रकारके डरावने वेश धारण करके श्रीजानकीजीको बहुत प्रकारसे डराने लगीं। यथा—

कहेसि सकल निसिचरिन्ह बोलाई। सीतहि बहु बिधि त्रासहु जाई॥
मास दिवस महँ कहा न माना। तौ मैं मारब काढ़ि कृपाना॥

भवन गयउ दसकंधर, इहाँ पिसाचिनि बृंद।
सीतहि त्रास देखावहिं, धरहिं रूप बहु मंद॥

इस एक महीनेकी मुहलतका प्रमाण नीचेके दोहे और चौपाईसे भी मिलता है—

जहँ तहँ गईं सकल मिलि, सीता कर मन सोच।
मास दिवस बीते मोहि, मारिहि निसिचर पोच॥

मास दिवस महँ नाथ न आवहिं। तौ पुनि मोहि जियत नहि पावहिं॥

जिस समय रावण एक मासकी अवधि देकर वापस लौटा, उसके पश्चात् श्रीहनुमान्‌जीने श्रीसीता माताकी सहिदानिके रूपमें मुद्रिका प्रदानकर श्रीरघुनाथजीका कुशल-सन्देश सुनाया तथा लंका भस्म करके, वहाँसे लौटकर श्रीसीताजीका कुशल-समाचार श्रीरघुनाथजीको दिया। फिर श्रीसरकारने सैन्यसमेत चढ़ाई की और कुल-दलके सहित रावणका संहार करके, विभीषणजीको लंकाका राज्य देकर वे श्रीसीता लक्ष्मणसमेत निजधाम अयोध्या लौट आये। इस प्रकार दुरात्मा रावणको अपने दुष्कर्मोंके कारण नाना प्रकारका सन्ताप उठाना पड़ा और उसी व्यामोह तथा दुष्कामनामें उसकी जान गयी। परन्तु भगवान्‌के नाम, रूप, लीला और धाम इन चारों दिव्य विग्रहोंका यही प्रबल प्रताप है कि कैसा भी कोई दुष्ट, अधम और महापापी

CC-O. Jangamwadi Math Collection, Varanasi.Digitized By Siddhanta eGangotri Gyaan Kosha

क्यों न हो, यदि अन्तमें मृत्युसमयमें वह रामनामका उच्चारण कर ले, या रामलीला (चरित्र) का अनुसंधान कर ले, या रामधाम (अयोध्यादि) में रहे या रामरूपके समक्ष या ध्यानमें शरीरका परित्याग करे तो उसकी अधोगति नहीं होती, बल्कि उसकी मुक्ति हो जाती है। इसी कारण भगवान् श्रीरामजीके हाथों उस दुरात्मा रावण तथा अपर राक्षसोंका वध होनेके कारण सबकी मुक्ति हो गयी—

'कीन्हे मुक्त निसाचर झारी।'

रावणके सम्बन्धमें जो यह बात फैली हुई है कि उसने श्रीरामजीको ईश्वरावतार जानकर ही वैर बढ़ाया था और अपने परिवारसहित मुक्त होनेकी चेष्टामें प्रवृत्त था, यह बात श्रीतुलसीकृत रामायणसे सम्मत नहीं है। इस ग्रन्थमें यही प्रमाण मिलता है कि रावणने केवल उस रात्रिमें ऐसा अनुमान मात्र किया था कि यदि भगवन्तने अवतार लिया होगा तो उनके बाणोंसे प्राण त्यागकर मुक्त हो जाऊँगा। परन्तु जब प्रत्यक्ष प्रमाणद्वारा परीक्षामें भगवान् राजपुत्र निश्चित हो गये तो उसने अपने उस अनुमानको बदलकर दूसरे अनुमानको, जो भूपसुत होनेका था, पुष्ट और दृढ़ बना लिया और फिर 'नृपनारी' जानकर ही श्रीसीताजीका हरण किया तथा सदैव उनके सम्बन्धमें कुमनोरथ सिद्ध करनेकी धुनमें रत रहकर प्राण गँवाया। श्रीरामचरितमानसके रावणके विषयमें यह मानना कि उसने श्रीरामजीको भगवान् जाना था, सर्वथा असंगत है; ग्रन्थके सारे प्रसंग एक स्वरसे यही माण दे रहे हैं कि उसने उनका 'नर' होना ही निश्चित किया था। यथा—

रावन मरन मनुज कर जाँचा। प्रभु बिधि बचन कीन्ह चह साँचा॥
जौं नीच मारीचहि संगा। भयउ तुरत सोइ कपट कुरंगा॥
करि छल मूढ़ हरी बैदेही। प्रभु प्रभाव तस बिदित न तेही॥

यह प्रसंग बालकाण्डके आदिमें ही साठवें दोहेपर है। ये वाक्य श्रीयाज्ञवल्क्यके हैं, जो मानसके एक प्रधान वक्ता हैं और जिन्होंने मानसरोवरके दक्षिण घाटपर भरद्वाजजीको द्वितीय संवाद सुनाया था। जब यह अर्थ स्वयं याज्ञवल्क्य ऋषिकी समझमें नहीं आयेगा कि रावणने श्रीरामजीको 'ईश्वर' माना या 'नर' तो फिर किसको ज्ञात होगा? उन्हींका कथन तो श्रीतुलसीकृत रामायणमें भी कहा गया है—

याज्ञवल्किं जो कथा सुहाई। भरद्वाज मुनिबरहि सुनाई॥
कहिहौं सोइ संबाद बखानी। सुनहु सकल सज्जन सुख मानी॥

फिर श्रीयाज्ञवल्क्यजीको क्या पड़ी है कि वे झूठ बनाकर कहेंगे कि रावणने श्रीरामजीका प्रभाव न जानकर, उन्हें 'नर' मानकर वैदेहीका हरण किया था—

प्रभु प्रभाव तस बिदित न तेही।

पुनः—

सुनत समय मन मुख मुसुकाई। कहत दसानन सबहि सुनाई॥
(सुन्दरकाण्ड दो० ५६)

सुनत स्रवन बारिधि बंधाना। दसमुख बोलि उठा अकुलाना॥
ब्याकुलता निज समुझि बहोरी। बिहँसि चला गृह करि मय भोरी॥
(लंकाकाण्ड दो० ५-६)

जगदातमा प्रानपति रामा। तासु बिमुख किमि लह बिस्रामा॥
उमा रामकी भृकुटि बिलासा। होइ बिस्व पुनि पावइ नासा॥
(लंकाकाण्ड दो० ३५)

उमा रावनहिं अस अभिमाना। जिमि टिट्टिभ खग सूत उताना॥
(लंकाकाण्ड दो० ४०)

श्रीशिवजी पार्वतीसे कह रहे हैं कि श्रीलखनलालजीकी पत्रिका सुनकर रावण मनमें भयभीत हो गया, ऊपरसे ही मुस्कराया। समुद्रका बँध जाना सुनकर व्याकुल होकर दसों मुखोंसे बोल उठा। जगदात्मा श्रीरामजीसे विमुख रावणको कैसे विश्राम मिले? हे उमा! रावणको श्रीरामजीको जीत लेनेका उसी प्रकार अभिमान था, जिस प्रकार टिटिहिरी चिड़िया बादलको रोक लेनेके लिये पैर ऊपर करके सोती है। इत्यादि। यदि रावण श्रीरामजीके हाथों मरनेमें सुख मानता तो फिर इष्टके समय उसके हृदयमें अनिष्टके भाव क्यों उदय होते? वह भयभीत क्यों होता? वह अकुलाता क्यों? विमुख क्यों कहा जाता? विजयका अभिमान उसे था, ऐसा क्यों कहा जाता? क्या शिवजी सर्वज्ञ नहीं हैं? (शिव सर्वज्ञ जान सब कोई।) क्या शिवजी झूठ कह सकते हैं? कदापि नहीं—'मृषा बचन नहिं संकर कहहीं।' अतः शिवजीके, जो मानसके रचयिता हैं, वचनको काटकर रावणको जानकार कहना अनर्थपूर्ण और असंगत है।

पुनः श्रीकाकभुशुण्डिजी गरुड़से कह रहे हैं—

इमि कुपंथ पग देत खगेसा। रह न तेज तन बुधि लवलेसा॥
(बनकां० सीताहरणप्रसंग दो० २८)

फूलइ फरइ न बेत, जदपि सुधा बरषहिं जलद।

CC-O. Jangamwadi Math Collection. Varanasi. Digitized By Siddhanta eGangotri Gyaan Kosha

मूरख हृदय न चेत, जो गुरु मिलहिं बिरंचि सत ॥
(लंका० दो० १७)

प्रथमहि तासु तनय कपि मारी । सो सुनि रावन भयउ दुखारी ॥
यह बृत्तान्त दसानन सुनेऊ । अति बिषाद पुनि-पुनि सिर धुनेऊ ॥
कुम्भकरन बूझा कहु भाई । काहे तव मुख रहा सुखाई ॥
(लंका० दो० ६२)

बहु बिलाप दसकंधर करई । बन्धु सीस पुनि पुनि उर धरई ॥
(लंका० दो० ७२)

सुतबध सुना दसानन जबहीं । मुरछित भयउ परेउ महि तबहीं ॥
(लंका० दो० ७७)

तिनहि ज्ञान उपदेसा रावन । आपुन मंद कथा अति पावन ॥
ताहि कि सम्पति सगुन सुभ, सपनेहुँ मन बिस्राम ।
भूत द्रोह रत मोह बस, राम बिमुख रत काम ॥
(लंका० दो० ७८)

रावण मूर्खहृदय था, इसीसे अनेक बार समझाने-पर भी उसे श्रीरामजी ईश्वर नहीं ज्ञात हुए, वह उन्हें मनुष्य ही मानता रहा। पुत्रका मरना सुनकर दुःखी हुआ । श्रीलक्ष्मणजीका शक्तिसे आराम होना सुनकर अति विषादयुक्त हो गया और सिर पीटने लगा । कुम्भकर्ण-ने पूछा कि हे भाई रावण ! तुम्हारा मुख क्यों सूख गया है ? कुम्भकर्णकी मृत्युपर उसका सिर छातीसे लगाकर रावण बहुत विलाप करता रहा । मेघनादका वध सुनते ही वह मूर्छित होकर पृथिवीपर गिर पड़ा । रावण मन्द, कामान्ध, रामविमुख, मोहान्ध, और जीवद्रोही था, इसलिये न तो उसे सम्पत्ति मिल सकी, न शुभ सगुन हो सके, न स्वप्नतकमें उसके मनको विश्राम मिला ।

ये भुशुण्डिजी श्रीमानसके प्रधान वक्ता हैं । सर्व प्रथम लोमशरूपसे श्रीशिवजीने इन्हींको श्रीरामचरितमानस सुनाया था । इनके मुखसे सत्ताईस कल्प बाद स्वयं शिवजीने भी वही कथा सुनी थी जो शिवा (पार्वती) को सुनायी गयी है । फिर भुशुण्डिजी मिथ्या क्यों कहेंगे ?

पुनः—

तेहि रावन कहँ लघु कहसि, नर कर करसि बखान ।
रे कपि बर्बर खर्ब खल, तब न जान अब जान ॥
(लं० दो० २६)

राम मनुज कस रे सठ बंगा । धन्वी काम नदी पुनि गंगा ॥
(लं० दो० २७)

जिन्हके बलकर गर्ब तोहि, ऐसे मनुज अनेक ।
खाहिं निसाचर दिवस निसि, मूढ़ समुझ तजि टेक ॥
(लं० दो० ३२)

सो नर क्यों दसकंध, बालि बधेउ जेहि एक सर ।
बीसहु लोचन अंध, धिग तव जनम कुजाति जड़ ॥
(लं० दो० ३४)

तेहि कहँ पिय पुनि पुनि नर कहहू । मुधा मान ममता मद बहहू ॥
(लं० दो० ३८)

हैं दससीस मनुज रघुनायक । जाके हनूमान से पायक ॥
(लं० दो० ६४)

काल बिबस पति कहा न माना । अग जग नाथ मनुज करि जाना ॥
(लं० दो० १०४)

उहाँ दसानन जागि करि, करइ लाग कछु जज्ञ ।
बिजय चहत रघुपति बिमुख, सठ हठ बस अति अज्ञ ॥
(लं० दो० ८५)

जग्य बिधंस करि कुसल कपि, आये रघुपति पास ।
चलेउ लंकपति क्रुद्ध होइ, त्यागि जिवन कै आस ॥
(लं० दो० ८६)

जानेउ मनुज करि दनुज कानन दहन पावक हरि स्वयं ।
जेहि नमत सिव ब्रह्मादि सुर पिय भजेहु न प्रभु करुनामयं ॥
(लंका० दो० ८७)

बिस्व द्रोह रत यह खल कामी । निज अघ गयउ कुमारगगामी ॥
(लं० दो० १११)

पर द्रोह रत अति दुष्ट । पायो सो फल पापिष्ट ॥
(लं० दो० ११३)

ग्रन्थकार कवि गोस्वामी श्रीतुलसीदासजी सारे प्रसंगों-पर रावणका 'नर' ही कहना, 'नर' ही मानना लिखते हैं, दूसरोंके द्वारा उसके 'नर' माननेका खण्डन कराते हैं, बार बार समझानेपर भी उसका अटल निश्चय 'नर' ही रहना लिखते हैं फिर रावणके अपनी विजयके लिये अमर-यज्ञ करने, यज्ञका विध्वंस होनेपर जीनेकी आशा त्यागकर लड़ाईके लिये चलनेका वर्णनकर तथा उसके लिये 'रघुपति-विमुख', 'शठ', 'हठवश' और 'अज्ञ' आदि शब्दोंका प्रयोग कर उसे स्पष्ट भ्रम और मोहमें पड़ा हुआ सूचित करके यह निर्णय कर दिखाते हैं कि उसने भ्रमवश श्रीरामजीको 'नर' होना ही निश्चित कर

CC-O. Jangamwadi Math Collection. Varanasi.Digitized By Siddhanta eGangotri Gyaan Kosha

लिया था। रावणकी पत्नी, परम विदुषी मन्दोदरी रामभक्त थी; उसका भी अन्ततक यही कहना रहा कि 'हे पति, तुमने कालवश किसीका कहना नहीं माना, साक्षात् चराचर-नायकको मनुज ही मान लिया।' इसके अतिरिक्त देवताओं तथा देवेन्द्रकी स्तुतियोंमें भी इसी बातका प्रमाण मिलता है कि रावण विश्वद्रोही, खल और कामी था। उस दुष्ट एवं कुमार्गगामीको उसके पापने ही नष्ट किया।

प्रसंगको ठीक-ठीक न समझनेके कारण कोई-कोई सज्जन सन्देह किया करते हैं कि श्रीसीताजीका हरण करनेके पहले रावणने उन्हें महालक्ष्मीका अवतार मानकर मन-ही-मन उनकी चरण-वन्दना कर ली थी, यथा—

सुनत बचन दससीस रिसाना। मन महँ चरन बन्दि सुख माना॥

× × × ×

क्रोधवंत तब रावण लीन्हेसि रथ बैठाइ।
चला गगन पथ आतुर भय रथ हाँकि न जाइ॥

परन्तु प्रथम तो यहाँ यह विचारनेकी बात है कि उपर्युक्त चौपाईमें वर्णित 'रिसाना', 'चरण-वन्दना' और 'सुख मानना' ये तीनों कार्य रावणके मनमें ही हुए हैं और मनके ये तीनों धर्म रावणकी उस मानसिक अवस्थामें स्फुरित हुए हैं, जो ऊपरवाली चौपाईके कथनानुसार श्रीसीताजीका उत्तर सुननेके पश्चात् उत्पन्न हुई थी। अतः रावणका रिसाने, चरणवन्दना करने, सुख माननेे, अन्तमें पुनः क्रोधवन्त ही होकर सीताजीको रथपर बैठाने और रथ हाँकनेमें भयभीत होने, इन सभी मानसिक विकल्पोंका यथाक्रम समाधान उसी प्रसंगके प्रमाणोंसे किया जाता है।

(१) रावणके रिसानेका कारण यह था कि वह महा-मानी था और श्रीसीताजीने उसे 'दुष्ट', 'खल', 'क्षुद्र शठ' और 'कालवश' आदि कह-कहकर अपमानित किया था उसको क्रोध आना स्वाभाविक था; यथा—

कह सीता सुन जती गोसाईं। बोलहु बचन दुष्ट की नाईं॥
आइ गये प्रभु खल रहु ठाढ़ा॥
जिमि हरिबधुहि छुद्रससचाहा। भयसि कालबस निसिचर नाहा॥

(२) चरण-वन्दना करनेकी भावना रावणके मनमें इसलिये आयी कि वह पतिव्रता स्त्रीके गुणोंसे खूब परिचित था, क्योंकि उसकी स्त्री मन्दोदरी भी पतिव्रता थी। श्रीसीताजी-ने जब श्रीरघुनाथजीको 'हरि' अर्थात् सिंह बताकर अपनेको 'हरिबधू' अर्थात् सिंहिनी सूचित करते हुए अनन्यभोग्या प्रमाणित किया तब वह इस वन्दनीय पातिव्रत-गुणसे प्रभावित हो गया और उसके हृदयमें धन्य-धन्य भाव समा गया।

(३) रावणको सुख हुआ इस भावनासे कि 'जिस गुणवती सुन्दरी स्त्रीको मैं प्राप्त कर रहा हूँ, ऐसी नारी दुर्लभ होती है। अतः मेरा अहोभाग्य है कि मैं ऐसी स्त्री पा गया!'

(४) अन्तमें रावणके 'क्रोधवन्त' होकर ही सीताजीको रथपर बैठानेकी बात इसलिये लिखी गयी है कि तमोगुणी व्यक्तियोंमें तमकी ही प्रधानता रहती है। 'चरणबन्दि' और 'सुख माना' ये बीचके दोनों मनोविकल्प रावणकी प्रकृतिके अनुसार क्षणिक ही थे। उसके क्रिया-कलाप आदि और अन्तके 'रिसाने' तथा 'क्रोधवन्त' होनेके सम्पुटमें ही रहे।

(५) 'भय रथ हाँकि न जाय' इसलिये कि कुपन्थपर पग रखनेके कारण रावणमें तेज और बुद्धिका लेश भी नहीं रह गया था—

इमि कुपंथ पग देत खगेसा। रह न तेज तन बुधि लवलेसा॥

अतः वह डर रहा था कि कहीं श्रीरामजी न आ पहुँचें, क्योंकि श्रीसीताजीने कहा था कि 'आइ गये प्रभु खल रहु ठाढ़ा।'

द्वितीय यह विचारना आवश्यक है कि रावणने पहले जब मारीच-मृगद्वारा परीक्षा करके श्रीरघुनाथजीको नर (राजपुत्र) निश्चय कर लिया तभी वह नृपनारी श्रीसीताजी-का हरण करनेमें प्रवृत्त हुआ था—

सून बीच दसकंधर देखा। आवा निकट जती के बेषा॥

अतः वही रावण मनुष्यकी नारीको लक्ष्मी कैसे मान सकता है। श्रीसीताजीको लक्ष्मी मानना तो उसी समय सम्भव हो सकता था, जब रावण श्रीरामजीको पहले नारायण निश्चय कर लेता, क्योंकि लक्ष्मी नारायणकी स्त्री ही हो सकती हैं। इसी प्रकार यदि रावण श्रीरामजीको भगवन्त निश्चय कर पाता तो जैसे भगवान्‌की महाशक्तिको जानकर उसने उनके हाथ मरनेमें ही अपना कल्याण मान रक्खा था, क्योंकि वे अजित और अन्तर्यामी हैं; वैसे ही महा-लक्ष्मीकी भी अमित शक्तिमत्ता और अन्तर्यामित्वको जानते हुए वह उनको हर ले जानेकी हिम्मत नहीं करता। स्त्री-हरण करनेका समस्त भार रावणने इसी निर्णयपर रख छोड़ा

CC-0. Jangamwadi Math Collection, Varanasi. Digitized by eGangotri Gyaan Kosha

था कि, 'यदि कोई भूप-सुत होगा तो नृप-नारीका हरण करूँगा।' यथा—

जौं नररूप भूप सुत कोऊ। हरिहौं नारि जीत रन दोऊ॥

अतः रावणके लिये श्रीसीताजीको लक्ष्मी मानना असम्भव था।

तृतीय बात यह विचारणीय है कि लक्ष्मीके प्रति रावणकी काम-बुद्धि कैसे हो सकती थी? रावणके कुपन्थपर पग देने, सीताजीके प्रति राजनीति, भय और प्रीतिमिश्रित एवं काम-बुद्धिसे कुचेष्टाभरे दुष्ट वचन बोलनेका वर्णन किया गया है, जिनके उत्तरमें श्रीसीताजीने भी उसकी दुश्चेष्टा जानकर साफ-साफ कह दिया है कि—

'बोलहु बचन दुष्ट की नाईं।' और 'जिमि हरिबधुहि छुद्र ससु चाहा॥'

अर्थात् तुम दुष्टकी तरह बातें करते हो और क्षुद्र खरगोशकी भाँति होकर मेरी-जैसी सिंहिनीको अपनी पत्नी बनाना चाहते हो। भला, रावणके मनमें इस प्रकारके दो विपरीत भाव—जैसे एक ओर तो श्रीसीताजीको लक्ष्मी जानकर चरण-वन्दना करके उनकी कृपा चाहना और दूसरी ओर उन्हींको दुष्ट वचन सुनाकर, साम-दाम (भय-प्रीति) दिखाकर अपनी स्त्री बनानेके लिये राजी करनेका दुष्प्रयत्न करना और उसके द्वारा काम-चेष्टाकी तृप्ति चाहना—कैसे सम्भव हो सकते हैं! अतः श्रीसीताजीको लक्ष्मी मानकर उनकी चरण-वन्दना करना रावणके लिये कदापि संगत नहीं था।

चतुर्थ बात यह विचारने योग्य है कि रावण श्रीसीताजीको लक्ष्मी मानकर क्रोधयुक्त कैसे हो सकता था? उसका रिसाना तो नर-नारीपर ही सम्भव था, जिसका कारण उसका कहना न मानना होता। अतः लक्ष्मीजीपर रावणका क्रोध असम्भव होनेके कारण उसके लिये श्रीसीताजीको लक्ष्मी मानना भी असम्भव सिद्ध है।

पाँचवें, श्रीसीताजीको लंकामें ले जाकर रावणने क्या किया? दोहा देखिये—

हरि परा खल बहुत बिधि भय अरु प्रीति देखाइ।
तब असोक पादप तरे राखे जतन कराइ॥

यहाँ 'हारि परा' से क्या सूचित होता है? वह किस बातसे हार गया? क्या रावण सीताजीको लक्ष्मी जानकर उनकी कृपा प्राप्त करनेमें हार गया था? यदि कृपा प्राप्त करनेमें हार गया तब भी तो लक्ष्मीको महलमें ही निवास देना था, उन्हें बाहर ले जाकर अशोकवाटिकामें पहरेके भीतर रखनेकी क्या आवश्यकता थी? क्योंकि रावणको जो शाप प्राप्त था, वह किसी स्त्रीसे बलात्कार करनेके सम्बन्धमें था; जब उसकी वैसी चेष्टा नहीं थी, तब महलमें ले जाना उसके लिये क्यों भयदायक था? अस्तु, इस 'हारि परा' से स्पष्ट सूचित हो रहा है कि जब वह श्रीसीताजीको 'भय' और 'प्रीति' दिखाकर स्व-स्त्री-भाव स्वीकृत करानेसे हार गया तब विवश होकर उन्हें अपने शयनागारमें न ले जाकर महलके बाहर अशोक-वृक्षके नीचे ठहराया, जहाँ कैदीकी तरह दुःखित करके उनको पुनः राजी कर लेनेका घात लगा रक्खा था। अतः इस प्रसंगके 'हारि परा' से भी रावणका सीताजीको लक्ष्मी मानना असम्भव है।

छठें, जब रावण श्रीसीताजीको लक्ष्मी मानकर चरण-वन्दना करके उनकी कृपा चाहता था तब श्रीसीताजी ऐसा विलाप करते हुए क्यों गयीं कि—

बिपति मोर को प्रभुहिं सुनावा। पुरोडास चह रासभ खावा॥

अर्थात् 'देवेन्द्रके भोगको एक गदहा खाना चाहता है!' श्रीसीताजीका यह विलाप उनकी कृपाका अर्थ सिद्ध करता है या रावणकी पाप-बुद्धिका? अतः इससे भी सीताजीको रावणका लक्ष्मी मानना असंगत है।

सातवें, जिस समय अशोकवनमें श्रीहनुमान्‌जी तरु-पल्लवोंकी ओटमें छिपे हुए थे और रावण एक बार भी अपनी दुश्चेष्टाओंपर स्वीकृति न मिलते देखकर श्रीसीताजीका वध करनेके लिये दौड़ा, उस समय उसने मन्दोदरीके रोकनेपर एक महीनेकी मोहलत दी थी। क्या यह लक्ष्मीजीकी चरण-वन्दनाके पश्चात् उनका अपमान नहीं था? भला, जिसको लक्ष्मी मानकर चरण-वन्दना की जायगी, उसीके साथ दुराचार करनेको कोई तत्पर होगा और उसकी स्वीकृति न मिलनेपर उसे मार डालनेतकपर कटिबद्ध होगा? क्या यह कभी सम्भव हो सकता है? कदापि नहीं, और इस दृष्टिसे भी रावणका सीताजीको लक्ष्मी मानकर चरण-वन्दना करना सर्वथा उलटी और बेसिर-पैरकी बात है।

इसी प्रकार सुन्दरकाण्डान्तर्गत अशोक-वाटिकाके प्रसंगमें 'एक बार बिलोकु मम ओरा।' इस रावणोक्तिका अर्थ करनेमें भी कई लोग भूल किया करते हैं। वे कहते

CC-0. Jangamwadi Math Collection, Varanasi. Digitized By Siddhanta eGangotri Gyaan

है कि 'रावण श्रीसीताजीको माताभावसे देखकर लोकपाल-पद प्राप्त करनेके उद्देश्यसे उनकी कृपादृष्टि अपनी ओर फेरनेका प्रयत्न कर रहा था।' और प्रमाणमें—

लोकप होंहि बिलोकत तोरे। तोहिं सेवहिं सब बिधि कर जोरे॥

इस चौपाईको पढ़ दिया करते हैं, जिसे श्रीगंगाजीने श्रीसीताजीकी स्तुति करते हुए कहा है।

परन्तु यहाँपर भी कितना विचार करनेकी बात है! जिन श्रीसीताजीसे रावण कह रहा है, वे ही उसके कथनका ठीक-ठीक अभिप्राय समझेंगी या कोई दूसरा अनुमानकर्त्ता समझेगा? यदि रावण माताभावसे श्रीसीताजीकी कृपादृष्टि चाहता तो वे उसको 'अधम' 'निलज' 'लाज नहिं तोहीं' 'शठ' 'खल' आदि क्यों बनातीं? वे क्यों कहतीं कि 'मैं कमलिनी हूँ और अपने सूर्यरूप प्रियतम श्रीरघुनाथजीके द्वारा ही खिलनेवाली हूँ परन्तु तू जुगुनूके सदृश क्षुद्र प्रकाशवाला होकर मेरा पति बनना चाहता है! रे शठ! मेरे कण्ठका आलिङ्गन श्रीराघवजीकी 'श्याम सरोज दाम सम सुन्दर' भुजाएँ ही कर सकती हैं, दूसरी भुजा नहीं। हाँ, तेरी तलवार भले ही मेरे गलेको काटकर मेरा प्राणघात कर दे परन्तु मेरी यह प्रतिज्ञा टलनेवाली न होगी!'

और भी, जिसको मातेश्वरी मानकर रावण कृपादृष्टि चाहेगा, उसे तलवार निकालकर कभी मारनेको दौड़ेगा? उसी मातेश्वरीके पतिको, जो उसके विचारसे उसका पिता हुआ, सूर्यके समान तथा अपनेको, जो बालक बन रहा है, जुगुनूके समान सुनकर क्या कोपसे भर जायगा? एवं अपनी बातको स्वीकार न करनेके अपराधपर उसी माताको एक महीनेकी मियादतक नाना प्रकारके भय-त्रास दिखलायेगा और अन्तमें उसका वध करनेपर भी उतारू हो जायगा? क्या रावणकी यही मातृभक्ति है? अतः 'एक बार बिलोकु मम ओरा।' इस रावणोक्तिका ठीक-ठीक अभिप्राय वही है, जिसको समझकर श्रीसीताजीने उसे अधम, निलज, शठ और खल आदि बनाया था और इस प्रकारकी सुस्पष्ट पापबुद्धिमयी बातको खींच-तानकर मातृबुद्धिमयी बनानेका यत्न करना नितान्त अनुचित है।

इसी तरहका एक और भ्रम रावणकी मृत्युके प्रसंगका एक प्रमाण देकर पैदा किया जाता है कि उसने मरते समय अपनी मुक्तिके लिये राम-नामका उच्चारण किया था, इसलिये वह गुप्त भक्त था—

गर्जेसि मरत घोर रव भारी। कहाँ राम रन हतौं प्रचारी॥

परन्तु यहाँ भी पूर्व-प्रसंगको विचार करके देखना चाहिये। पहले ही रावणके सिर और उसकी भुजाएँ साफ हो चुकी हैं, यथा—

ले सिर बाहु चले नाराचा। सिर भुज हीन रुंड महि नाचा।
धरनि धसै धर धाव प्रचंडा। तब प्रभु सर हति कृत दुइ खंडा।
गर्जेसि मरत घोर रव भारी। कहाँ राम रन हतौं प्रचारी॥

अर्थात् जब श्रीरघुनाथजीने एकतीस बाण छोड़कर एक बाणसे रावणकी नाभिका अमृत-कुण्ड सोख लिया है, तीस बाणोंसे उसकी बीसों भुजाएँ और दसों सिर काट डाले हैं, और अन्तमें पृथ्वीपर दौड़ते हुए उसके रुण्ड (धड़) के भी दो खण्ड कर दिये हैं तब रावण मरा है तथा मरते समय जैसे उसका तेज प्रभुके श्रीमुखमें प्रवेश कर गया है, वैसे ही उसका यह घोर रव (ऊँची आवाज) भी हुआ है कि 'कहाँ राम रन हतौं प्रचारी!'

इसका रहस्य यह है कि जबसे रावणने पञ्चवटीमें मारीच मृगद्वारा स्वयं परीक्षा लेकर यह निश्चय कर लिया कि श्रीरामजी भगवान् नहीं हैं, राजपुत्र हैं, वनवास हो जानेके कारण तपस्वी वेषमें वन-वन घूम रहे हैं; तबसे उसने उनको 'तपसी' और 'भूपसुत' कहनेके सिवा 'राम' भी नहीं कहा है। 'राम' शब्दका ईश्वरबोधक अर्थ (जो सबमें रमण करें या योगिजन जिनमें रमण करें) भी उसको मान्य नहीं था। रावणको अनेक व्यक्तियोंने चौदह बार समझाया कि श्रीरामजी ईश्वर हैं; पर वह समझानेवालोंको ही मूर्ख समझता था और यह अनुभव करता था कि 'मुझे समझाने-वाले झूठी अटकल लगा रहे हैं, मैंने परीक्षा करके जो निश्चय कर लिया है, वही ठीक है।' यहींतक नहीं रावण-ने यह ठान भी ठान ली थी कि 'उस मनुष्यका ऐसा नाम भी अपने मुँहसे नहीं निकालूँगा, जिससे उसके भगवान् होनेका अर्थ निकल सके।' इस जिदको उसने आमरण एवं होश ठीक रहनेतक निभाया भी। परन्तु ईश्वरीय शक्तिके आगे रावणकी क्या गिनती थी? क्योंकि

उतपति थिति लय बिषहु अमी के। राम रजाय सीस सबही के॥

अस्तु, जिस प्रकार समुद्र-बन्धनकी बात सुनकर रावण आकुल-व्याकुल होकर दसों मुखोंसे बोल उठा था—'दसमुख बोलि उठा अकुलाना।', उसी प्रकार राम-बाणोंके प्रतापने मरण-कालकी बेहोशीमें उसके जिद्दी नियमका

CC-O. Jangamwadi Math Collection. Varanasi. Digitized By Siddhanta eGangotri Gyaan Kosha

भंग कर दिया और अवशतापूर्वक उसकी आत्मासे यह ध्वनि निकल पड़ी कि "कहाँ राम रन हतौं प्रचारी ?" रावणकी भक्तिसे उसके मुखसे राम-नामका उच्चारण कदापि नहीं हुआ है क्योंकि भक्तिकी तिलाञ्जलि तो वह पहले ही दे चुका था—'होइहि भजन न तामस देहा।' यदि वह भक्तिभावसे राम-नामका उच्चारण करता तो 'कहाँ राम रन हतौं प्रचारी' क्यों कहता ? क्या कोई भक्त अपने इष्ट भगवान्‌का वध करनेकी भी भावना कर सकता है ? अतः इस प्रसंगके प्रमाणोंसे भी रावणको भक्त सिद्ध करना असंगत है।

उपर्युक्त इन तीन स्थलोंके सिवा और कहीं भी ऐसा प्रसंग नहीं है, जहाँ अनुमान लगानेवाले लोग अर्थमें खींचतान करनेकी कल्पना भी कर सकेंगे। यदि रावणके मनके भीतर स्वप्नमें भी कोई दूसरा भाव होता तो ग्रन्थकारको उसे प्रकट करनेमें कदापि संकोच न होता। जिस प्रकार बालिके लिये लिख दिया गया है कि—

'हृदय प्रीति मुख वचन कठोरा। बोला चितय रामको ओरा॥'

उसी प्रकार रावणकी बात भी कह दी गयी होती परन्तु जब उसने श्रीरामजीके नर होनेका ही निश्चय कर लिया था तब उसके सम्बन्धमें दूसरी बात क्यों लिखी जाय ?

अस्तु, श्रीतुलसीकृत रामायणसे रावणको गुप्त ज्ञानी या भगवान्‌को माननेवाला अर्थ निकालना सर्वथा असंगत है। ग्रन्थभरमें कहीं एक शब्द भी ऐसा नहीं है, जिससे रावणका ईश्वरभावसे सम्बन्ध रखना पुष्ट भी होता हो! फिर स्पष्ट कथनकी तो बात ही क्या है ? सबसे बड़ी बात तो यह है कि यदि रावणको यह निश्चित हो जाता कि श्रीरामजी नर नहीं, नारायण हैं तो सारा ग्रन्थ ही विरोधमें परिणत हो जाता। क्योंकि सबसे पहले ब्रह्मा और शिवका वरदान ही नष्ट हो जाता, भगवान्‌के रूपमें उसका वध ही सम्भव नहीं था, नर या वानर होकर ही उसे मारा जा सकता था—

'हम काहूके मरहिं न मारे। बानर मनुज जाति दुइ बारे॥'

दूसरे, ब्रह्माके लेखकी मर्यादा जाती रहती, क्योंकि उन्होंने नरके ही हाथ रावणकी मृत्यु लिख दी थी, भगवान्‌के हाथसे वह कैसे मर सकता था—

'जरत बिलोक्यो जबहि कपाला। बिधिके लिखे अंक निज भाला॥
नरके कर आपन बध बाँची।.....॥'

तीसरे, भगवत्-संकल्प नीचा हो जाता और जीवका ही संकल्प बढ़ जाता; क्योंकि भगवान् रामजी तो यह चाहते थे कि रावण मुझे ईश्वरके रूपमें न जान पावे—

'रावन मरन मनुज कर जाचाँ। प्रभु बिधि बचन कीन्ह चह साँचा॥

और रावण परीक्षा लेकर जान लेना चाहता था। इस तरह तो यह महिमा ही खण्डित हो जाती कि 'सोइ जानै जेहि देहु जनाई।' तथा—

'राम कीन्ह चाहहिं सोइ होई। करै अन्यथा अस नहि कोई॥'

चौथे, लंकाकी रणलीला ही न हो पाती और न पूरा भूभार ही उतरता; क्योंकि जब रावण भगवन्त जान लेता तो वह वहाँ पञ्चवटीमें ही हठपूर्वक वैर करके प्राण दे देता, सीताहरण करता ही नहीं। यथा—

'तो मैं जाइ बैर हठि करिहौं। प्रभु सर प्रान तजे भवतरिहौं॥'

पाँचवें, श्रीविभीषणजीकी शरणागति ही न हो पाती; क्योंकि रावणके प्रथम ही मर जानेपर उनके साथ श्रीमारुतिजीका समागम ही किसलिये होता तथा रावणके साथ संघर्ष हुए बिना किस ग्लानिसे सब कुछ त्यागकर वह श्रीरामजीकी शरणमें आते ? फिर प्रभुके मुख्य विरद भागवत संरक्षणका प्रचार ही कैसे होता ?

छठें, यदि रावणको वास्तवमें आसुरी प्रकृतिवाला मानें तो फिर उसे भगवान्‌के स्वरूपका बोध होना शास्त्र-विरुद्ध हो जाता है।

'तुम्हरो कृपा तुमहि रघुनंदन। जानहिं भक्त भगत उर चंदन॥'

सातवें, यदि श्रीसीताहरण होता ही नहीं तो फिर स्वयं भगवान्‌की यह आकाशवाणी ही असत्य हो जाती कि—

'नारद बचन सत्य सब करिहौं। परा सक्ति समेत अवतरिहौं॥'

क्योंकि श्रीनारदजीका यही वचन था तथा यही शाप स्वीकार किया गया था कि 'नारि बिरह तुम्ह होउ दुखारी।'

कहाँतक लिखा जाय, यदि रावण श्रीरामजीको ईश्वर जान लेता तो न मालूम कितने अनर्थ हो जाते। अतएव श्रीरामचरितमानसके प्रमाणोंके अनुसार रावणको भ्रममें पड़ा हुआ, मोहान्ध, भगवत्स्वरूपसे अबोध, अज्ञ, भगवद्-विमुख, श्रीरामजीको नर माननेवाला मानना ही ठीक है। जहाँतक हमने सुना है, श्रीमद्वाल्मीकि रामायणमें भी

CC-O. Jangamwadi Math Collection, Varanasi.Digitized By Siddhanta eGangotri Gyaan Kosha

रावणके ईश्वरावतार जान लेनेका कहीं प्रमाण नहीं मिलता, बल्कि उलटे उसके श्रीप्रभुजीके प्रति नरवत् व्यवहार और भावना रखने तथा अम्बा श्रीसीताजीके प्रति भी नृपनारीकी ही दृष्टिसे कुचेष्टाएँ करनेके बहुसंख्यक प्रमाण पाये जाते हैं। यदि किसी दूसरे ग्रन्थमें कोई ऐसा वाक्य कवि या रचयिता-ने लिख दिया हो तो उसे इस रामचरितमानसकी कथाके साथ मिलाना संशयमें पड़ना है, ऐसा स्वयं श्रीगोस्वामीजी महाराजने पहले ही बालकाण्डके वन्दनाप्रसंगमें लिख दिया है—

नाना भाँति राम अवतारा। रामायन सत कोटि अपारा॥
कलप भेद हरि चरित सोहाये। भाँति अनेक मुनीसन गाये॥
करिय न संसय अस उर आनी। सुनिय कथा सादर रति मानी॥

अतएव जिस ग्रन्थमें जो प्रमाण हो, उसीमें वैसा मानना चाहिये। श्रीतुलसीकृत रामायणके रावणके लिये श्रीरामजीको 'नर' के बजाय 'नारायण' माननेकी बात कहना सर्वथा ग्रन्थके विरुद्ध है। अब अन्तमें श्रीरघुनाथजी-के ध्यानकी महिमा बतानेवाले ऐसे एक श्लोकको उद्धृत करके, जो रावणसे ही सम्बन्ध रखता है, इस लेखको समाप्त किया जाता है।

श्रीसीताजीके प्रति रावणकी अत्यन्त आसक्ति देखकर कुम्भकर्णने कहा—

ज्ञानीता भवता यदा पतिरता साध्वी धरित्रीसुता
स्फूर्जद्राक्षसमायया न च कथं रामाङ्गमङ्गीकृतम्।

जब तुम धरनिसुता साध्वी श्रीसीताके विषयमें जानते ही थे कि वह पतिव्रताशिरोमणि है तब उसका हरण करनेके समय तुमने अपनी राक्षसी मायाके द्वारा रामका ही रूप क्यों नहीं धारण कर लिया? यतिका वेश क्यों बनाया? यदि रामजीका रूप बना लेते तो तुम्हारी कामना इसी धोखेमें पूरी हो जाती, जिस तरह इन्द्रने गौतम बनकर अपनी कामना पूरी की थी। इसपर रावणने कुम्भकर्णको उत्तर दिया कि भाई! मैं ऐसा अल्पबुद्धि नहीं हूँ कि मुझे यह युक्ति सूझी न हो। मैंने ऐसा ही करना चाहा था, परन्तु तुम तो जानते ही हो कि जब किसीका रूप धारण किया जाता है तब पहले उसका ध्यान किया जाता है और फिर पीछे उसका रूप बनाया जाता है। अतः—

कर्तुं चेतसि रामरूपममलं दूर्वादलश्यामलं
तुच्छं ब्रह्मपदं परं परवधूसङ्गप्रसङ्गः कुतः॥

जब मैं श्रीरामरूपका, जो निर्मल दूर्वादलके समान श्यामस्वरूप है, ध्यान करने लगा तो उस ध्यानने मेरे हृदयका ऐसा विचित्र हाल कर दिया कि मेरे अंदर वैराग्य उत्पन्न होने लगा और परायी स्त्रीके अंगसंगके सुखकी तो गणना ही क्या, साक्षात् ब्रह्मसुख भी, जो परम सुख कहा जाता है, उस ध्यानानन्दके आगे तुच्छ प्रतीत होने लगा। तब मैंने सोचा कि यह तो मुझे किसी दूसरी ओर ले जा रहा है, इससे मेरा काम नहीं बन सकता। अतएव जल्दीसे मैंने उस ध्यानसे अपने मनको हटा लिया और इस कारण फिर मैं रामरूप न बना सका। धन्य है श्रीरामजीका ध्यान जिसने रावणके पहाड़सरीखे अन्तःकरणको भी मोड़ना आरम्भ कर दिया था।

सियावर रामचन्द्रकी जय।

भूलसुधार

चैत्रके 'कल्याण' में पृष्ठ १२८५ पर दण्डिस्वामी श्रीविश्वेश्वराश्रमजी महाराजका जीवन छपा है उसमें श्रीस्वामीजी महाराजके न्यायदर्शनके गुरुका नाम पण्डित श्रीत्रिलोकीनाथजी मिश्र लिखा है। यह ठीक नहीं है। मिश्रजी तो स्वामीजी महाराजके गुरुभाई थे। उनसे ज्येष्ठ थे, इसलिये उनसे ग्रन्थ विचारनेमें सहायता मिलती थी। इन दोनोंके गुरु पं० श्रीकैलाशचन्द्रजी शिरोमणि भट्टाचार्य थे।—सम्पादक

CC-O. Jangamwadi Math Collection, Varanasi.Digitized By Siddhanta eGangotri Gyaan Kosha

श्रीगंगाजी

(लेखक—पं० श्रीदयाशंकरजी दुबे एम० ए०, एल-एल० बी०)

(३)

कानपुरसे प्रयाग

पिछले दो लेखोंमें हमने ऋषिकेशसे कानपुरतक श्रीगंगाजीके किनारेके दर्शनीय स्थानोंका वर्णन करनेका प्रयत्न किया था। अब इस लेखमें कानपुरसे प्रयागतकके कुछ स्थानोंका संक्षिप्त परिचय देते हैं। कानपुर न तो कोई प्राचीन ऐतिहासिक स्थान ही है, न कोई तीर्थ ही। इसके महत्त्वका मुख्य कारण यहाँका व्यापार ही है। मन्दिर यहाँ बहुत हैं, जिनमेंसे कुछ तो बहुत सुन्दर हैं किन्तु उनका महत्त्व स्थानीय ही है। कुछका वर्णन यहाँ दिया जाता है।

काँचका मन्दिर (देखिये चित्र ३१ और ३२)—यह

काँचका मन्दिर, चित्र नं० ३१

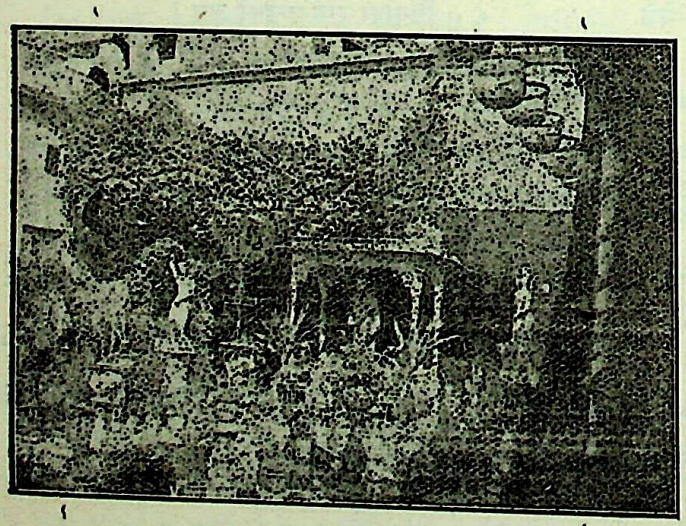

काँचका मन्दिर, चित्र नं० ३२

माहेश्वरीमहालमें स्थित है। कानपुरका सबसे सुन्दर मन्दिर यही है। यह जैनियोंका स्थान है। मूर्तिकी आँखें असली हीरेकी हैं। शीशोंपर बड़े सुन्दर चित्र हैं। और सब दीवालोंपर अनेक प्रकारके शीशे जड़े हुए हैं। यदि इसके अन्दर एक स्थानपर खड़ा होकर मनुष्य देखे, तो उसे अपने चारों ओर हजारों प्रतिमाएँ दिखलायी पड़ेंगी।

प्रागनारायणका शिवालय (देखिये चित्र ३३)—

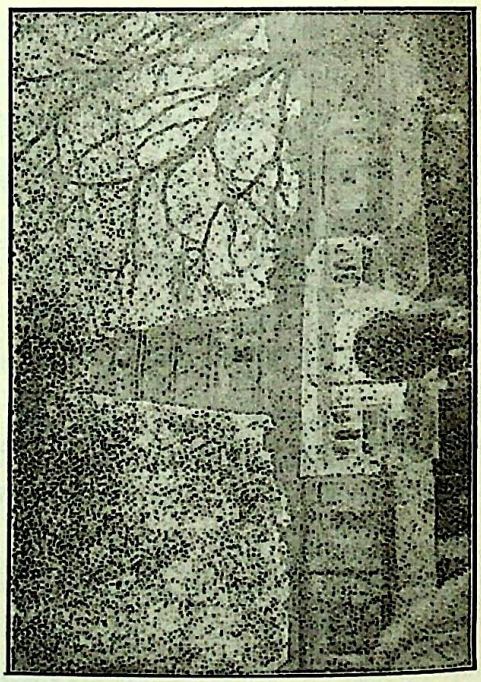

प्रागनारायणका शिवालय, चित्र नं० ३३

इसका निर्माण पं० प्रागनारायण तिवारीने संवत् १९२७ में किया था। यह बहुत बड़ा मन्दिर है। इसके हातेके अन्दर लगभग १२० दुकानें ही हैं। इन दुकानोंपर स्त्रियोंके शृंगारकी वस्तुएँ अधिक बिकती हैं। इस मन्दिरके चारों ओर किन्तु हातेके अन्दर ही एक सब्जी मण्डी भी है। माघ मासमें इस स्थानपर विशेष उत्सव रहता है।

CC-0. Mumukshu Bhawan Varanasi Collection, Varanasi. Digitized By Siddhanta eGangotri Gyaan Kosha

कैलाशका शिवालय (देखिये चित्र ३४)—इसका निर्माण संवत् १९९१में हुआ है। इससे इसका नवीन होना सिद्ध है। यह देखनेमें बड़ा भव्य मालूम पड़ता है और इसकी डिज़ाइन भी अनोखी है।

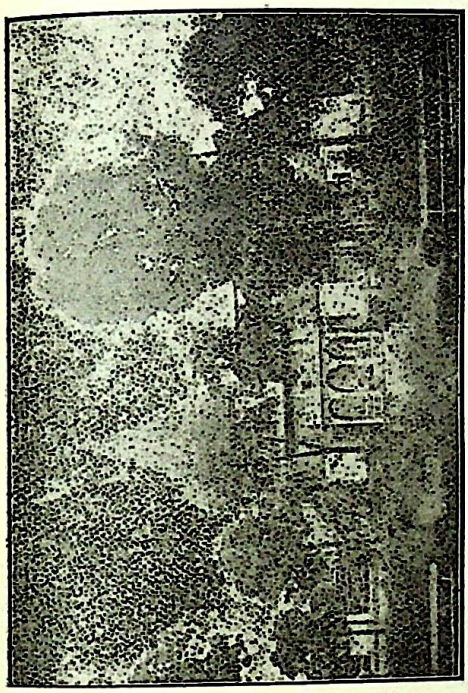

कैलासका शिवालय, चित्र ३४

कानपुरमें घाट भी बहुत हैं। इनके नाम ये हैं—जाजमऊ, बंगालीघाट, कोयलाघाट, मिक्सरघाट, गोलाघाट, भगवतदासघाट, गुप्तारघाट, सरसैयाघाट। यह सब पक्के बने हैं और इनपर मन्दिर भी हैं। जाजमऊके घाटपर शम्भूनाथ खत्रीका बनवाया हुआ सिद्धनाथका मन्दिर है (देखिये चित्र ३६)। सरसैयाघाटपर बाबू गोकुल-

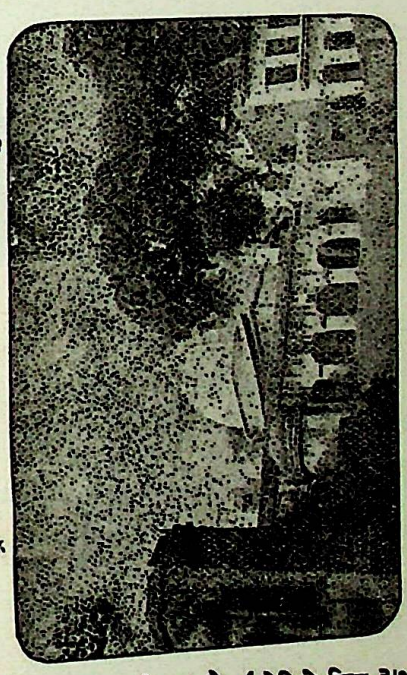

सिद्धनाथका मन्दिर, चित्र ३६

निर्माण पं० गुरुप्रसादजी शुक्लने किया है। यह मन्दिर एक बड़े सुन्दर उद्यानके अन्दर स्थित है। कानपुरका यह एक बड़ा प्रसिद्ध मन्दिर माना जाता है। इस शिवालयके निकट ही गंगाजी केवल थोड़ी ही दूरपर स्थित हैं। यह स्थान अपनी रामलीलाके लिये प्रसिद्ध है।

संगमलालका शिवालय (देखिये चित्र ३५)—इसका

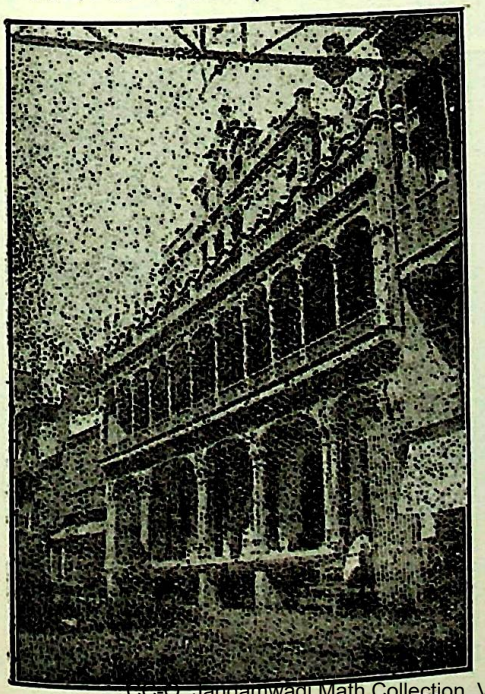

संगमलालका शिवालय, चित्र ३५

प्रदकी सुप्रसिद्ध धर्मशाला है (देखिये चित्र ३७, ३८)।

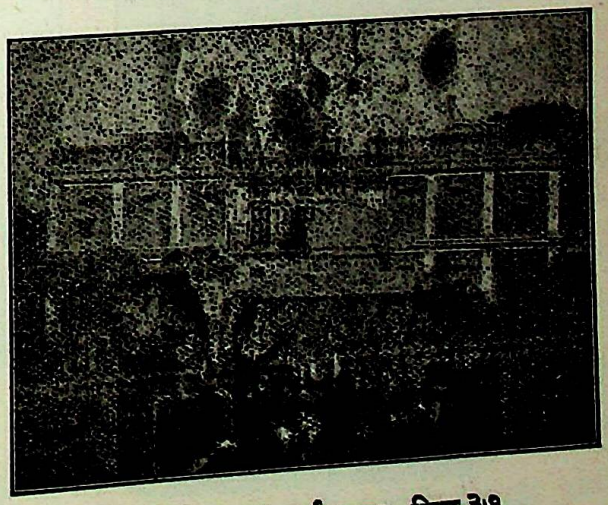

सरसैयाघाटकी धर्मशाला, चित्र ३७

CC-0. Jangamwadi Math Collection, Varanasi.Digitized by Siddhanta eGangotri Gyaan Kosha

मेलेके समयमें इसमें लगभग एक सहस्र मनुष्य ठहर सकते हैं। एक छोटा-सा सुन्दर बग़ीचा और एक मन्दिर इसके मध्यमें स्थित है।

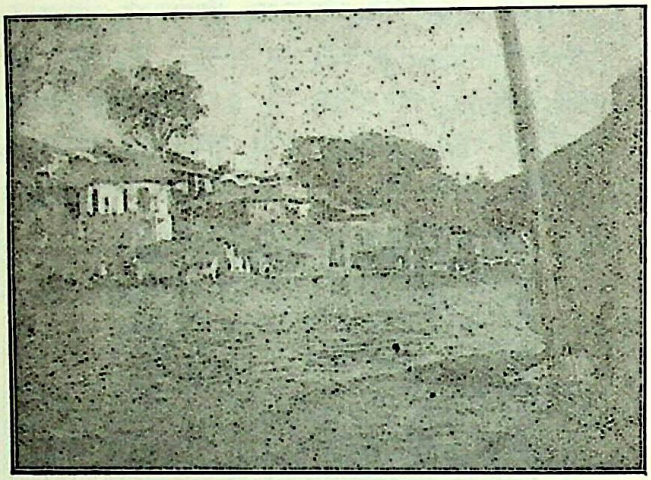

सरसैयाघाटकी धर्मशाला, चित्र ३८

यहाँपर जुग्गीलाल कमलापतका मन्दिर भी है। मन्दिरमें भगवान्‌की मूर्तियाँ दर्शनीय हैं (देखिये चित्र ३९)। कानपुरमें जगेश्वरीघाट और टिकायतरायके घाट भी देखने योग्य हैं (देखिये चित्र ४० और ४१)।

जुग्गीलाल कमलापतका मन्दिर, चित्र ३९

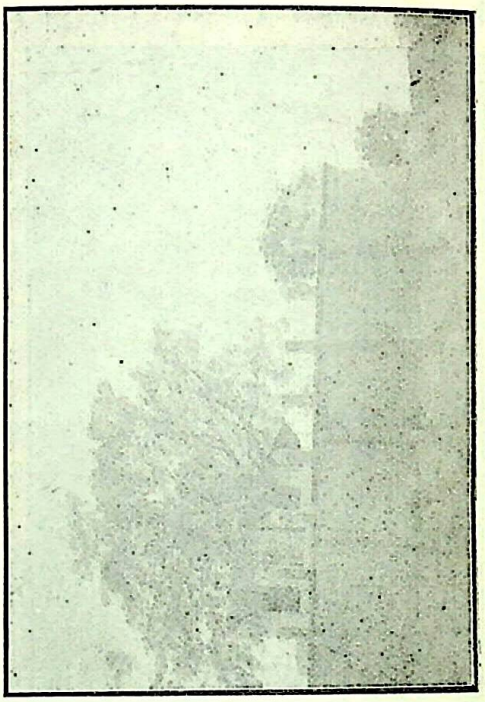

जगेश्वरीघाट, चित्र नं० ४०

रेलका पुल और नहर चित्र ४२ और ४३ में दिये गये हैं।

कानपुरसे आठ कोस दक्षिणमें नागापुर है। यह स्थान सरसौल स्टेशनसे दो कोसपर स्थित है। पहिले यह एक अच्छा ग्राम था, किन्तु श्रीगंगाजीकी बाढ़के

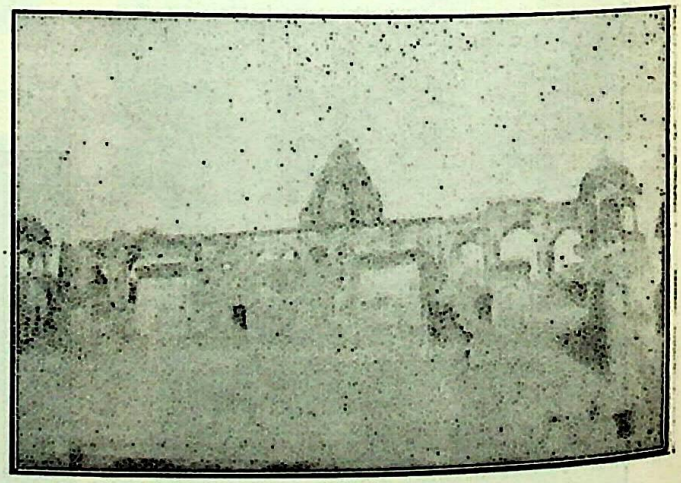

टिकायतरायका घाट, चित्र नं० ४१

कारण नष्ट हो गया। अब केवल पाँच-छः घर बच गये हैं। यहाँ नागेश्वरका चबूतरा है, और सतीदेवीका स्थान

CC-O. Jangamwadi Math Collection, Varanasi.Digitized By Siddhanta eGangotri Gyaan Kosha

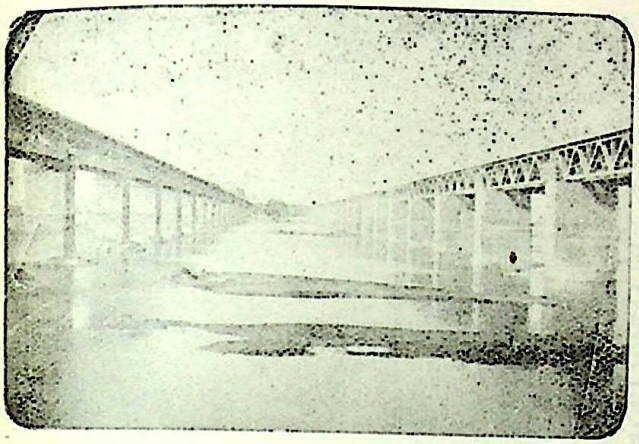

रेलका पुल, चित्र ४२

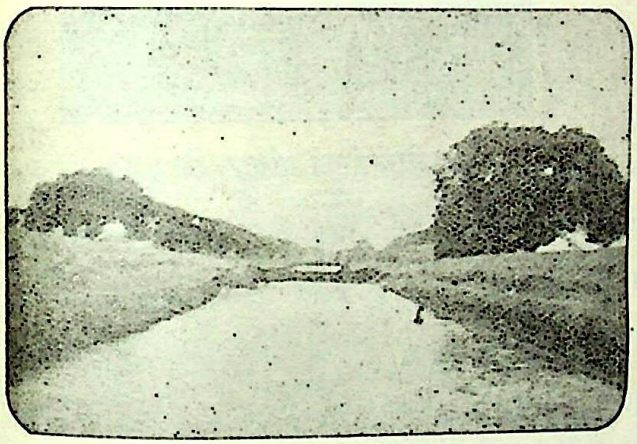

गंगा नहर, चित्र ४३

है। यह स्थान एक पहाड़ीपर स्थित है। यहाँका कगारा विचित्र रूपसे सीधा खड़ा है। पहिले यहाँ एक खाकी बाबा रहते थे। उनके विषयमें एक मनोरञ्जक किंवदन्ती प्रचलित है।

एक ग्वालिन नजफ़गढ़से दही बेचने इस पार आयी, किन्तु उसका बालक उस पार ही छूट गया। बरसातका समय था और आखिरी खेवा भी छूट गया। बाबाको उसपर दया आ गयी। उन्होंने कहा तू मेरे पीछे आ जा मैं तुझे पार उतार दूँगा। बस फिर क्या था, आगे बाबा खँड़ाऊँ पहिने गये और पीछे ग्वालिन। दोनों पार उतर गये। इनका नाम आजतक लिया जाता है।

नागपुरसे ६ कोस ज्योंडियाखेरा है। यह श्रीगंगाजीके उत्तर तटपर है। यहाँपर रामेश्वरमूका बड़ा सुन्दर और प्राचीन मन्दिर बना हुआ है (देखिये चित्र ४४)। पहिले इस स्थानका नाम संग्रामपुर था।

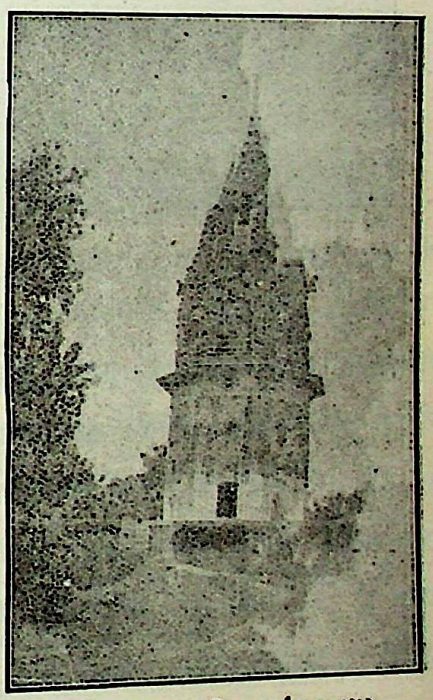

रामेश्वरका मन्दिर, चित्र ४४

यह एक प्रसिद्ध रणक्षेत्र है। यहाँ बहुत-सी लड़ाइयाँ लड़ी जा चुकी हैं। यहाँ गंगाजीपर इस सिरेसे उस सिरेतक जाल तने रहते हैं जो कोई नाव आदिके आनेपर हटा दिये जाते हैं। गंगाजीके उस पार शिवराजपुर है। विन्दकीरोड स्टेशन यहाँसे दो मीलपर है। यहाँ सौ-डेढ़-सौ मन्दिर हैं, किन्तु मूर्ति केवल इक्कीस-तीसमें ही है। इनमें रंगेश्वरका प्राचीन

CC-O. Jangamwadi Math Collection. Varanasi. Digitized By Siddhanta eGangotri Gyaan Kosha

गंगेश्वरका मन्दिर, चित्र ४५

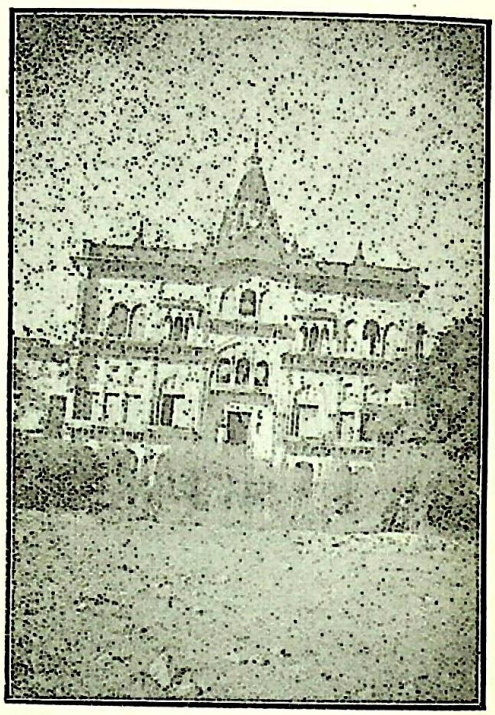

रसिकविहारीका मन्दिर, चित्र ४६

मन्दिर (देखिये चित्र ४५), सिद्धेश्वर, कपिलेश्वर, पञ्चवटेश्वर, मुण्डेश्वर, दुधियादेवी, शगुनेश्वर, कालिकादेवी और महादेवजीके स्थान प्रसिद्ध हैं। श्रीठाकुर रसिकविहारीका मन्दिर सबसे प्रसिद्ध है। यह बड़ा सुन्दर बना हुआ है (देखिये चित्र ४६)। इसके अन्दरके कमरेमें सजावट अधिक है। नौ तो फानूस ही हैं, जिनमें एक बहुत बड़ा है। यहाँ कार्तिकी प्रतिपदा, दशहरा, सावन और वसन्तको संगीत होता है। इसके बाद गिरधरगोपालका मन्दिर है। घाट भी बहुत हैं, किन्तु सब बेमरम्मत हैं।

इससे ३ मील दक्षिण उन्नाव जिलेके बिल्कुल दक्षिणमें बक्सर नामक स्थान है। यह बकस राक्षसका स्थान है। इसका भगवान् श्रीकृष्णचन्द्रने वध किया था। इस राक्षसने यहाँ माहेश्वरनाथ महादेवका मन्दिर बनाया था। यहाँ चन्द्रिका और अम्बिका देवीके मन्दिर हैं। कार्तिकमें मेला लगता है। तब लगभग एक लाख यात्री यहाँ आते हैं। यहाँपर गंगाजी बहुत पवित्र मानी जाती हैं क्योंकि उनका बहाव कुछ उत्तर-की ओर है। अन्य मेले आश्विन और चैत्रकी अष्टमीको लगते हैं। यह प्राचीन तान्त्रिक क्षेत्र है। पहिलेके समयमें यहाँके ओझा लोग बड़े विद्वान्, तन्त्रकुशल और धनाढ्य होते थे। भाट और ब्रह्मभट्ट मन्दिरके पुरोहित और आचार्य होते थे।

एक कायस्थ सज्जनने यहाँ एक गंगा-मन्दिरका निर्माण कराया है (देखिये चित्र ४७)।

बक्सरसे ८ मील पूर्व निसागर है। यह ग्राम रायबरेली जिलामें पड़ता है। गंगाके उस पार बालापुर नामक ग्राम है जिससे पूर्वकी ओर आदमपुर पड़ता है। यहाँ माघी, गंगा-दशहरा, भदही, कार्तिकी आदिको मेले लगते हैं। यहाँ घाट बना हुआ है। एक मन्दिर रामजीका है जो राजगुरु रीवाँका बनवाया हुआ है। इस मन्दिरका नाम

CC-O. Jangamwadi Math Collection, Varanasi.Digitized By Siddhanta eGangotri Gyaan Kosha

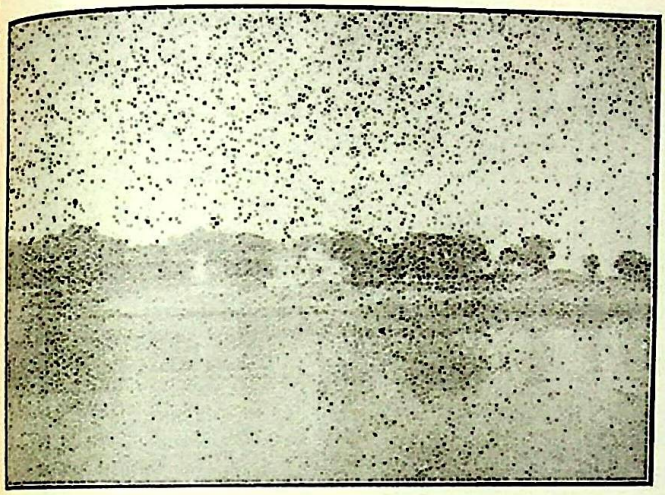

गंगा मन्दिर, चित्र नं० ४७

ब्रह्मशिला है (देखिये चित्र ४८) । कहते हैं कि यहाँ ब्रह्माजीने यज्ञ किया था । आगे तारापुर मिटौरा

ब्रह्मशिला, चित्र नं० ४८

मिलता है । यहाँकी बस्ती बहुत बड़ी है । पहिले यह जिलेका खास स्थान था । यहाँ बड़े-बड़े विद्वान् हो गये हैं । २॥ मीलपर डिगासों है । यहाँ गंगाजीका घाट बहुत चौड़ा है । तीन प्राचीन मन्दिर भी हैं । यहाँसे १॥ मीलपर असनी है । दीपावलीका उत्सव बड़े धूम-धामसे मनाया जाता है। यहाँके दूधके लड्डू प्रसिद्ध हैं। यह अश्विनीकुमार ऋषिकी तपोभूमि है। धनुर्विद्याका प्रधान केन्द्र है। बड़े-बड़े प्रतिभा सम्पन्न व्यक्ति आज भी मौजूद हैं। हरिनाथ इत्यादि बड़े-बड़े कवि यहाँ हो गये हैं। बहुत-से प्राचीन मन्दिर हैं। भादोंकी पूर्णिमा, चैत्रशुक्ल नवमी, माघी अमावस्या और शिवरात्रिको मेला लगता है। गंगाजीके उस पार गेगासों है। प्राचीन नाम गर्गाश्रम था। यहाँपर श्रीसङ्कटाजीका प्राचीन मन्दिर है जहाँ ज्येष्ठ शुक्ल अष्टमीको बड़ा मेला लगता है। कार्तिक पूर्णिमाको भी मेला लगता है। कई पक्के घाट हैं। मुण्डमालेश्वर महादेवका अति प्राचीन मन्दिर है। पास ही खजूरगाँव है। यह खजूरगाँव रियासतका केन्द्र है। यहाँ पाँच प्राचीन मन्दिर हैं। तीन शिवजीके और दो देवीजीके। कार्तिकी पूर्णिमाको मेला लगता है। यहाँसे एक मीलपर मौजमाबाद है जहाँ चैत सुदी नवमीको मेला लगता है। घाट कोई नहीं है। मन्दिर तीन हैं। एक शिवजीका और दो देवीजीके। थोड़ी दूरपर गोपालपुर पड़ता है। रामनवमीको श्रीरामचन्द्रजीका मेला लगता है। मेलेके मिट्टीके बर्तन और चिउड़ा प्रसिद्ध है। पास ही सेनपुर है यहाँ घाट कच्चा है किन्तु बहुत-से लोग स्नान करते हैं। थोड़ी दूरपर गंगाके उस पार डलमऊ है। इसकी गणना क्षेत्रोंमें थी जैसा कि निम्नलिखित दोहेसे ज्ञात होता है—

दालिभ ऋषिकी दलमऊ गंगाकूल निवास।
तहाँ दास लालन बसैं कर अकासकी आस॥

ये महात्मा मुगलसम्राट् अकबरके समकालीन थे, और उससे इनका साक्षात् भी हुआ था। इनके स्थापित किये हुए मन्दिरके ध्वंसावशेष अब भी हैं। लखनादेवीका मन्दिर है जो कबरके समान मालूम होता है (देखिये चित्र ४९)। महेश्वरी ठाकुरद्वारा बहुत सुन्दर है (देखिये चित्र ५०)। अन्य मन्दिर हैं। तुलसीदास, शिवगोपाल, राम गिर, लालदास, ठकुरायन साहेब, रानी चन्दापुर आदिके

CC-O. Jangamwadi Math Collection. Varanasi Digitized by Siddhanta eGangotri Gyaan Kosha

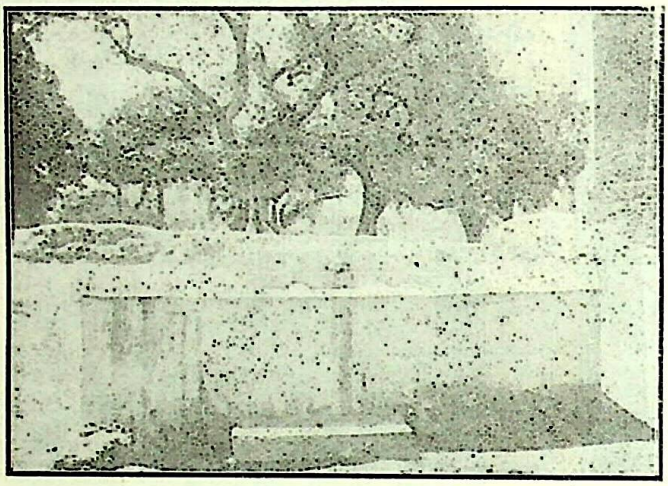

लखनादेवीका मन्दिर, चित्र नं० ४९

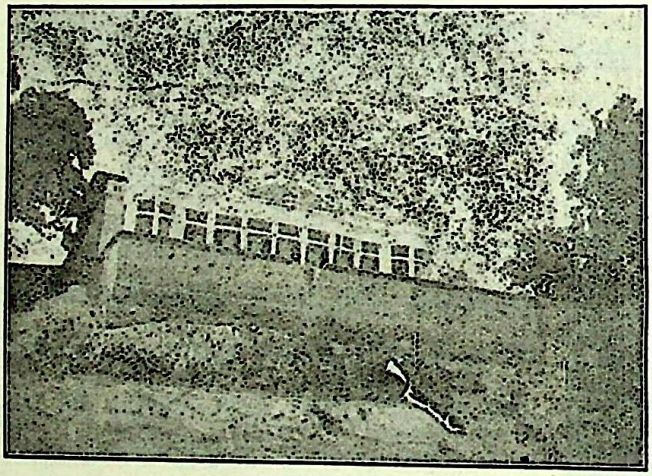

महेश्वरी ठाकुरद्वार, चित्र नं० ५०

ठाकुरद्वारे हैं। आगे ही डालामउ है, यहाँपर दस मन्दिर हैं। यहाँपर चार पक्के घाट हैं जिनमेंसे तीन घाट उजड़े हुए हैं। थोड़ी दूर चलनेपर कुटील या कोटरा पड़ता है। भादों, कार्तिक या माघमें यहाँ मेले लगते हैं। एक छोटा शिवालय भी है। घाट कच्चा होनेपर भी सुन्दर प्रतीत होता है। यहाँपर दो ध्वंस किलोंके अवशेष पाये जाते हैं। एक राजा जयचन्दका बनवाया हुआ है। दूसरा किसी अफ़ग़ानका बनवाया हुआ कहा जाता है। कुछ दूरपर कुन्दनपट्टी है। चिन्तामणि महाजनका एक अति प्राचीन शिवालय बना हुआ है (देखिये चित्र ५१)। शिवरात्रिको बड़ा मेला लगता है। घाट कच्चा

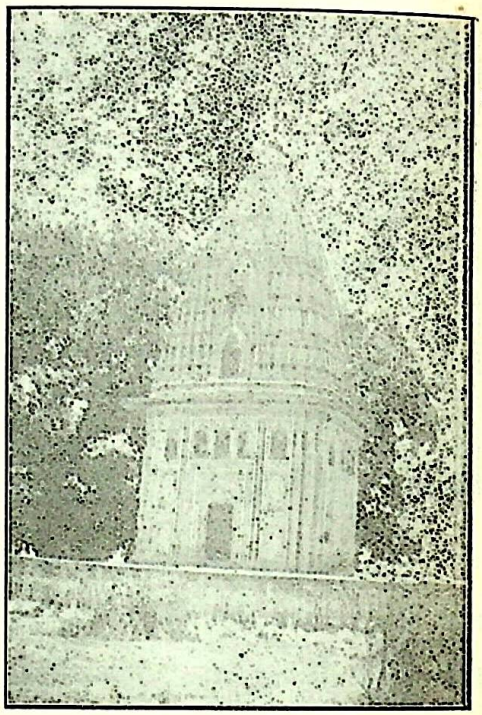

चिन्तामणि महाजनका शिवालय, चित्र ५१

है। हर त्योहारको लगभग डेढ़ सौ आदमी नहाते हैं। बस्ती बहुत पुरानी है। कुछ दूरपर नौबस्ता पड़ता है। यहाँपर कई छोटे-छोटे मन्दिर हैं। माघ, ज्येष्ठ और भादोंमें मेला लगता है। यह ग्राम नया बसा हुआ है, पुराने स्थानपर लखौड़ी ईंटके ढेर पाये जाते हैं। आगे अजूरा है—यहाँ कोई मेला नहीं लगता है। किन्तु यहाँके दृश्यकी विशेषता यह है कि यहाँ गंगाजीके किनारेपर कंकरके ऊँचे टीलेका कगार है। और गंगाजी इस गाँवके निकट एक समकोण (Right angle) बनाती हुई मुड़ती हैं। यहाँके निवासी अधिकतर मछली मारकर गुजर करते हैं। कुछ दूरपर इकनमासे फ़तेहपुरका जिला समाप्त हो जाता है। गंगाजीके उस पार १ मीलतक जंगल पड़ता है। फिर मरसापुर है। मरसापुरसे कुछ ही पूर्वमें कालाकांकर स्थित है। यहाँ दो पक्के घाट और तीन-चार सुन्दर मन्दिर बने हुए हैं। यहाँ गंगाजीके सब मेले लगते हैं। राजा

CC-O. Jangamwadi Math Collection. Digitized by eGangotri Siddhanta eGangotri Gyaan Kosha

साहबकी कोठी बिल्कुल जलके निकट होनेके कारण बड़ी भली मालूम होती है (देखिये चित्र ५२)। गंगाजीके उस पार

राजा साहबकी कोठी, चित्र नं० ५२

इलाहाबाद जिलेका कन्थुआ नामक स्थान है। जल बिल्कुल किनारेतक है । यहाँ गंगास्नानके मेले लगते हैं । रास्तेमें लोदी ग्राम पड़ता है। यहाँसे गंगाजीके किनारे आध मीलसे एक मीलतक चौड़ा जंगल पड़ता है। उस पार मानिकपुर नामक कसबा है। इसमें शाहाबाद, मानिकपुर और राजघाट नामक तीन घाट शामिल हैं। गंगाजीके अन्य स्थानीय मेलोंके समान यहाँ भी मेले लगते हैं । यहाँपर ज्वालामुखीदेवीका प्रसिद्ध मन्दिर है। आषाढ़ वदी सप्तमीको विशेष मेला लगता है । कुछ दूरपर गंगापार इलाहाबाद जिलेमें कड़ा नामक प्रसिद्ध स्थान है। यहाँपर शीतलाजीका बहुत प्रसिद्ध मन्दिर है (देखिये चित्र ५३)। कार्तिकी, चैत्रमें शीतला-सप्तमीपर,

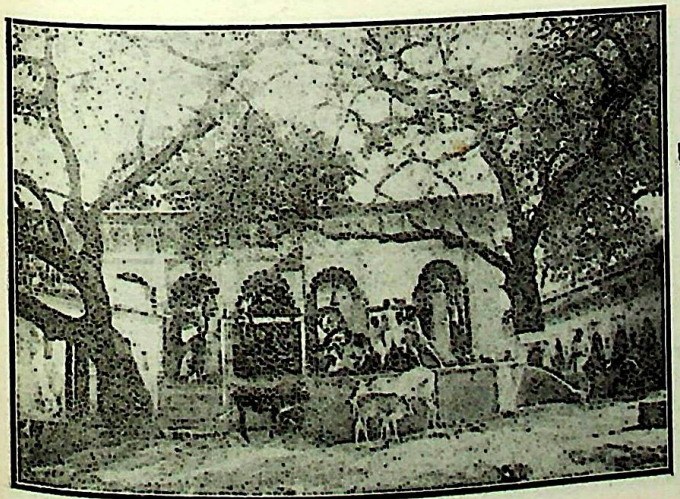

शीतलादेवीका मन्दिर, चित्र नं० ५३

अष्टमी, नवमी, दशमी और भादों अमावस, सावनमें सप्तमीसे दशमीतक, आषाढ़में अष्टमीको मेला लगता है। यहाँपर पन्द्रह धर्मशालाएँ भी हैं। यहाँपर एक बहुत पुराना मन्दिर है। उसके अन्दर एक कुण्ड है जिसमें एक पक्का जल सूखनेपर दिखायी पड़ता है। इस मन्दिरमें मूर्ति कोई नहीं है। घाट कच्चा है और पक्की सड़क घाटतक आयी है। इसीके पीछे दारानगरका उजड़ा हुआ ग्राम है। किन्तु उसमें कोई विशेष बात नहीं है । यहाँसे पौन मीलपर अकबरपुर है। यहाँ गंगाकिनारे एक छोटा शिवालय है। घाटकिनारे एक ओर अकबरपुरका टूटा-फूटा किला है। इसके आसपासमें शोरा निकलता है। हब्बूनगर यहाँ एक मीलसे कुछ कम दूर है। गंगाजी पहिले इस नगरके किनारे बहती थीं। तब उससे कुछ तिजारत होती थी। किन्तु धार बदलने और रेलके निकलनेके बाद वह समाप्त हो गयी। यहाँसे एक कोसपर शहज़ादपुर है, जहाँ बहुत प्राचीन हनुमान्‌जीका मन्दिर है (देखिये चित्र ५४)। नवरात्रमें

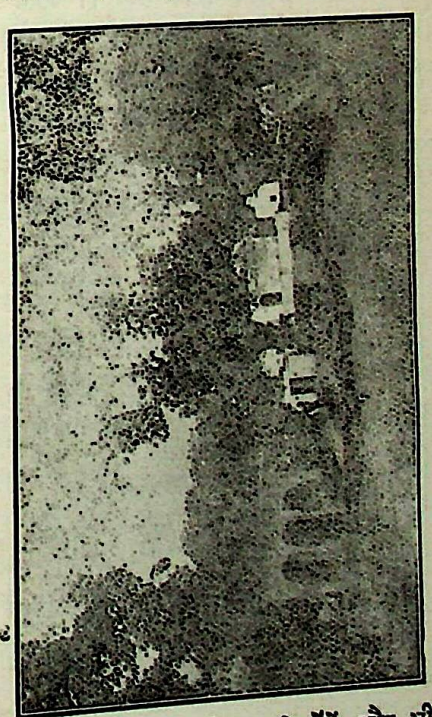

हनुमान्‌जीका मन्दिर, चित्र ५४

देवियोंका मेला होता है। मन्दिरोंमें और भी मेले लगते हैं। यहाँके मनीराम बाबा बहुत प्रसिद्ध थे। अब अन्तर्धान हो गये हैं। थोड़ी दूरपर गंगाजीके उस पार शाहपुर प्रतापगढ़ जिलेमें है । यहाँ एक छोटा

CC-0. Jangamwadi Math Collection. Varanasi.Digitized By Siddhanta eGangotri Gyaan Kosha

शिवालय है, जहाँ शिवरात्रिको मेला लगता है। फिर संगैतीघाट मिलता है। यहाँके घाटपर सूअर ज्यादा रहते हैं। गंगाजी इतने निकट बहती हैं कि बर्तनतक किनारेपर माँजे जाते हैं। गंगा पार करनेसे मुहम्मदपुर मिलता है। यहाँ शिवजीका एक छोटा-सा मन्दिर है, जहाँ मेला लगता है। एक मीलपर पलाना है। यहाँ दशहरामें करीब दो हजारका मेला लगता है। यहाँ बाबा रघुनन्दनदासका ठाकुरजी और हनुमान्‌जीका मन्दिर है और दूसरा मन्दिर रामदासका है। यहाँका घाट कच्चा है। आगे बदनपुर है। यहाँ पाँच मन्दिर हैं जिनमें एक बहुत बड़ा और पुराना हुबलाल महाजनका बनवाया हुआ है। चैतमें रामनवमी और भादोंमें जन्माष्टमीपर हजार-दो-हजार आदमी जुटते हैं। जहानाबाद यहाँसे एक मील है। वहाँ एक हनुमान्‌जीका छोटा-सा मन्दिर है। तेरस, अमावस और पूरनमासीको मेला लगता है। आगे रामचौरा है। मेला पूर्णिमा और अमावसको हर माह लगता है। दस-बारह हजारका मेला हो जाता है। खास मेला कार्तिकीको लगता है। करीब पचास हजार आदमी जुटते हैं। चरणपादुकाका प्रसिद्ध मन्दिर है (देखिये चित्र ५५)। पाँच घाट हैं। सीताकुण्ड, रामचौरा, राजघाट, सन्ध्यामठ, ब्रह्माण्डी-कुण्ड एक कोसकी दूरीमें हैं। निषाद लोग एक घाट पक्का बनवा रहे हैं। यहींसे एक कोसपर कुरई नामक स्थान है। और वहाँपर सीताजीने बाल उठाकर रक्खा था। यहाँके पास ही शृंगवेरपुरमें महाराज दशरथकी कन्या शान्ताजीका मन्दिर है। उनके पति शृंगीजीका भी मन्दिर है। रामचौरासे मिला हुआ ही रामनगर है। यहाँ सीताकुण्डसे सीताजीने मिट्टी उठायी थी। आगे थोड़ी दूरपर उझनी ग्राम है। यहाँ कतकी दशहरा और भदईको मेला लगता है। यहाँ तीन मन्दिर हैं। महादेवजीके दो और हनुमान्‌जीका एक। नरायनदास बनियाका एक सौ वर्षका पुराना मन्दिर है। और एक धोबी-का बनवाया हुआ है (देखिये चित्र ५६)। यहाँका घाट कच्चा

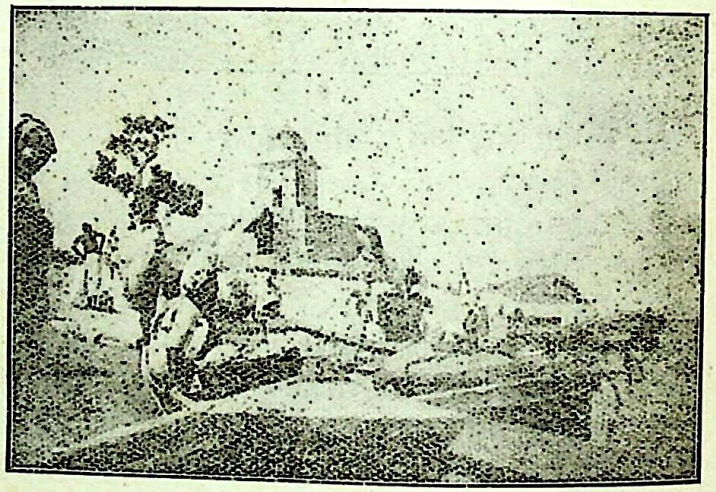

उझनीघाटका मन्दिर, चित्र नं० ५६

है। यहाँसे कुछ दूरपर फतेहपुर नामक ग्राम है। यहाँ भूरेनाथके (देखिये चित्र ५७), राधाकृष्णके और हनुमान्‌जीके छः मन्दिर

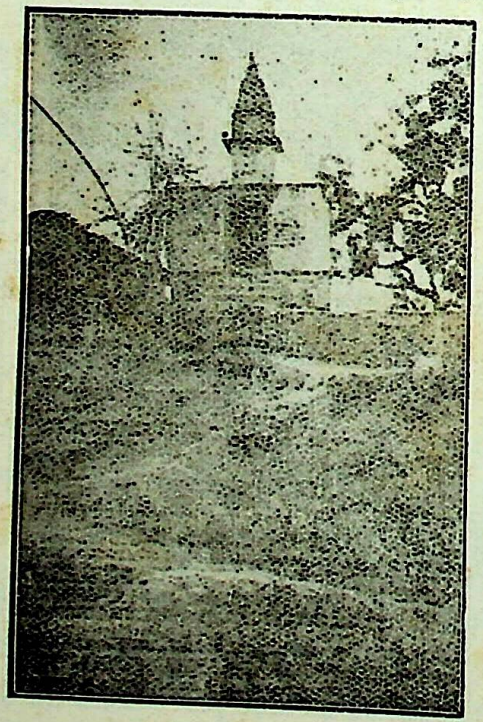

चरणपादुकाका प्रसिद्ध मन्दिर चित्र नं० ५५

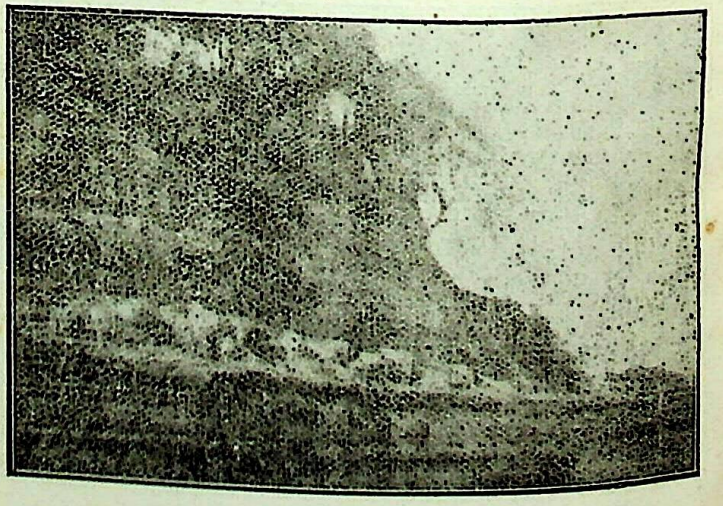

भूरेनाथ कामारी, चित्र नं० ५७

CC-O. Jangamwadi Math Collection, Varanasi.Digitized By Siddhanta eGangotri Gyaan Kosha

हैं। फतेहपुरसे आगे बेगमसराय नामक स्थान इलाहाबाद तहसीलमें है। इलाहाबादका चौकबज़ार यहाँसे लगभग दो कोस होगा। यहाँ महावीरजीका छोटा-सा मन्दिर और एक कच्चा घाट है। किन्तु मेला कोई नहीं लगता है। यहाँसे आगे मउ सरइयाँ तो बिल्कुल इलाहाबादमें ही है। यहाँ निरालेश्वरका मन्दिर है, उसमें श्रीरामचन्द्रजी, लक्ष्मणजी और सीताजीकी भी मूर्तियाँ हैं। यह एक ऊँचे टीलेपर बना हुआ है और बरसातमें चारों ओर पानीसे घिर जाता है।

फाफामऊके पास रेलका पुल है। इसे हार्डिंज साहबने खोला था। इसलिये यह हार्डिंजब्रिजके नामसे प्रसिद्ध है (देखिये चित्र ५८)। इस पुलसे थोड़ी दूरपर शिवकुटीका दर्शनीय

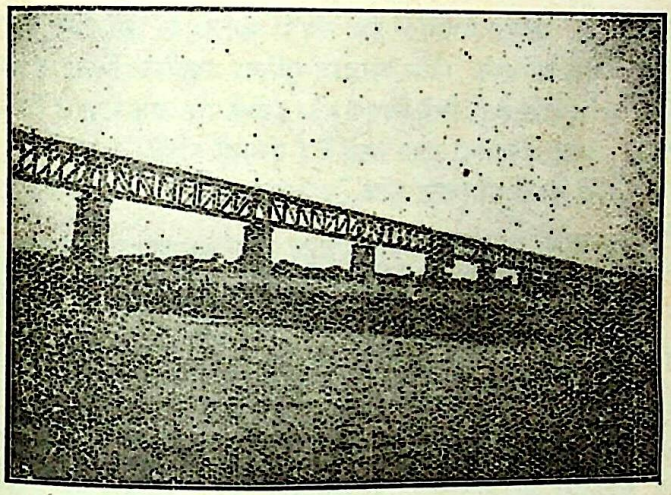

हार्डिंज पुल, चित्र नं० ५८

स्थान है (देखिये चित्र ५९)। यहाँ श्रावणमें प्रति सोमवारको

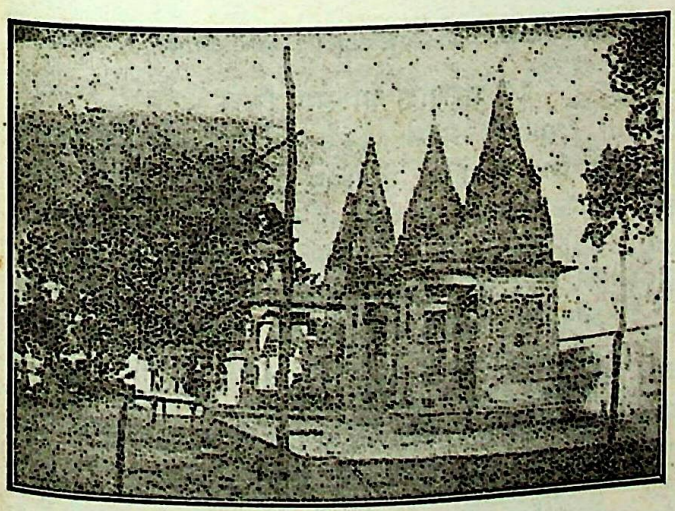

शिवकुटी, चित्र नं० ५९

मेला आता है। फाफामऊके पुलसे ही प्रयागका श्रीगणेश होता है।

प्रयाग भारतका बहुत पुराना और प्रसिद्ध तीर्थ ही नहीं, तीर्थराज है। मुसलमानी ज़मानेमें इसीका नाम इलाहाबाद पड़ गया। धार्मिक, ऐतिहासिक, पौराणिक, राजनैतिक सभी दृष्टियोंसे प्रयाग तीर्थ है। पुराणों और प्राचीन ऐतिहासिक ग्रन्थोंमें इसका वर्णन मिलता है। शंखासुरसे वेद पुनः प्राप्त कर लेनेपर ब्रह्माजीने दश अश्वमेध यज्ञ किये थे। जिस स्थानपर ये यज्ञ किये गये थे वह दशाश्वमेधघाट कहलाता है। उसके पास ही दशाश्वमेधेश्वर महादेवका मन्दिर है। भगवान् रामचन्द्रजी अयोध्यासे वन जाते समय भरद्वाज आश्रममें ठहरे थे। महाभारत युद्धके समाप्त होनेपर महाराज युधिष्ठिर युद्धसे उत्पन्न पापका प्रायश्चित्त करनेके लिये पाँचों भाईसहित इसी नगरमें आये थे।

पुराणोंमें प्रयागका बहुत माहात्म्य है। गोस्वामी तुलसीदासजीने लिखा है—

को कहि सकै प्रयाग प्रभाऊ। कलुष पुंज भंजन मृगराऊ॥

प्रयागशताध्यायीमें लिखा है कि प्रयागमें पितरोंके लिये किया हुआ कर्म फलका देनेवाला है। गंगा और यमुनाके पवित्र तीरपर दिया हुआ दान अक्षय फलका देनेवाला होता है। जो पुरुष त्रिवेणीमें स्नान करता है उसको दशाश्वमेध-यज्ञोंका फल मिलता है। उसके कुलके सब लोग तर जाते हैं। प्रयागमें देवताओंके साथ विष्णु भी निवास करते हैं। प्रयाग तथा प्रतिष्ठान्तसे लेकर वासुकीके पूर्वतक प्रजापतिका क्षेत्र है। इसकी तीनों लोकोंमें महिमा है। वहाँ जो स्नान करते हैं वे स्वर्गको जाते हैं और जो इस क्षेत्रमें मर जाते हैं वे फिर नहीं जन्मते।

प्रयागके मुख्य देवस्थान छः हैं, जैसा कि निम्नलिखित श्लोकसे प्रकट होता है—

त्रिवेणीं माधवं सोमं भारद्वाजं च वासुकिम्।
वन्दे अक्षयवटं होतृं प्रयागं तीर्थनायकम्॥

CC-O. Jangamwadi Math Collection, Varanasi.Digitized By Siddhanta eGangotri Gyaan Kosha

त्रिवेणी—यहाँपर तीन नदियोंका संयोग होता है, किन्तु संगमका स्थान निश्चित नहीं रहता। कभी किलेके पास, कभी ओल गाँवके पास तो कभी सोमेश्वर महादेवके मन्दिरके पासतक पहुँच जाता है। वर्षाऋतुको छोड़कर अन्य ऋतुओंमें संगमपर श्रीगङ्गाजी और यमुनाजीका जल अलग-अलग दिखलायी देता है। सरस्वती प्रयागमें आकर छिप गयी है। किलेके दक्षिण यमुनातटपर एक कुण्ड है। उस कुण्डको ही सरस्वती नदीका स्थान बतलाया जाता है, और यात्रियोंसे यहींपर सरस्वतीकी पूजा करायी जाती है।

संगमपर प्रतिवर्ष माघमासमें एक बड़ा मेला होता है जो महीने भर बराबर रहता है। इसमें बहुत दूर-दूरसे यात्री आते हैं। मकरकी संक्रान्तिसे यह मेला शुरू होता है और कुम्भकी संक्रान्तितक बराबर रहता है। इसमें अमावस्याका पर्व सबसे मुख्य है। अमावस्याके दिन लाखों मनुष्योंकी भीड़ गङ्गातटपर होती है। बारह वर्षपर जब वृषराशिके बृहस्पति होते हैं तब यहाँ कुम्भका बड़ा मेला होता है। उस समय यहाँ सब सम्प्रदायोंके लोग सब प्रान्तोंसे आते हैं। साधु, संन्यासियोंके अखाड़े और जुलूस दर्शनीय होते हैं।

शताध्यायीके तिहत्तरवें अध्यायमें प्रयागके मुख्य देवता वेणीमाधव बतलाये गये हैं। प्रयागमें तेरह प्रकारके माधव क्षेत्र चारों ओर निवास करते हैं। परन्तु आजकल केवल पाँच माधवके स्थानोंका ही दर्शन किया जा सकता है। वे नीचे लिखे अनुसार हैं—त्रिवेणी संगमके स्थानपर वेणी-माधव जलरूपमें, वटवृक्षके समीप वट-माधव या मूलमाधव, यमुना और गङ्गाके दक्षिणमें सोमनाथ महादेवके पास वेणीमाधव (आदिमाधव) का प्राचीन मन्दिर, झूँसी और छतनगाके बीचमें गङ्गाजीके उत्तर तटपर बिन्दुमाधव और दारागंजमें श्रीवेणीमाधवका प्रधान मन्दिर है।

अक्षयवट—संगमसे थोड़ी दूरपर यह वट यमुनाजीके किनारे किलेके भीतर एक गुफामें है। इस गुफाको पातालपुरीका मन्दिर कहते हैं। पहिले इसमें बड़ा अँधेरा रहता था पर अब रोशनदान खोलकर भीतर प्रकाश पहुँचानेका पूरा प्रबन्ध कर दिया गया है। गुफाके अन्दर जाकर एक वटवृक्षका ठूँठ दिखलाया जाता है। पत्ते वगैरह नहीं हैं। उसपर पुजारी बहुत-से वस्त्र लपेटे रहता है। मन्दिरके अन्दर अनेक देवताओंकी मूर्तियाँ हैं। प्रयागशताध्यायीमें लिखा है कि जो इस वटवृक्षके मूलमें प्राणत्याग करता है उसे मुक्ति मिलती है। किसी समयमें लोग इस वृक्षपर कूद-कूदकर प्राणत्याग करते थे और मुक्ति-लाभ करते थे।

वासुकी—यह प्रसिद्ध देवस्थान दारागंजसे सटे हुए बक्सी मुहल्लेमें मिलता है। यह मन्दिर एक ऊँचे टीलेपर बना हुआ है। इसे नागपुरके भोंसला राजाने बनवाया था। मन्दिरके भीतर काले पत्थरकी शेषभगवान्‌की सुन्दर मूर्ति बनी हुई है। यह स्थान एकान्तमें होनेके कारण बड़ा प्रिय मालूम होता है और गंगातट होनेके कारण इसकी शोभा दूनी हो जाती है। मन्दिरके नीचे एक पक्का सुन्दर घाट है। गंगाका प्रयागमें यही एक पक्का घाट है। किन्तु प्रवाहके कारण यह दिन-पर-दिन नष्ट होता चला जा रहा है।

बलदेवजी (शेषभगवान्)—वासुकीसे आगे करीब दो मीलपर पश्चिम और उत्तरकी ओर गङ्गाजीके किनारे बलदाऊजीका मन्दिर है। वह देखने योग्य है। बलदेवजी शेषजीके अवतार हैं इसलिये शेषजीका यह स्थान माना गया है।

भरद्वाज आश्रम—यह स्थान कर्नलगंज मुहल्लेमें है। एक मन्दिरके भीतर भरद्वाज मुनिका स्थापित किया हुआ शिवलिंग है (देखिये चित्र ६०)। इसीके पास एक गुफा है जिसे भरद्वाज मुनिकी गुफा कहते हैं। गंगाजी पहिले इसके समीप ही बहती थीं किन्तु बाँध बँध जानेसे अब दूर पड़ गयी हैं।

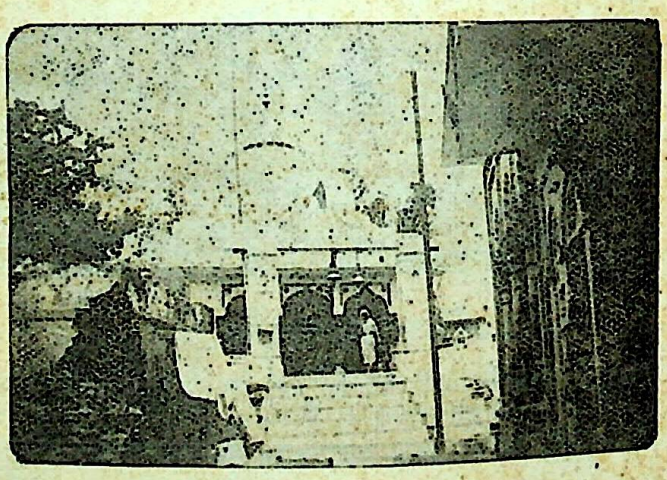

भरद्वाज आश्रम, चित्र ६०

प्रयागके सम्बन्धमें हमने यहाँ बहुत संक्षेपमें ही लिखनेका प्रयत्न किया है। जो सज्जन इस तीर्थके बारेमें अधिक जानना चाहते हों वे श्रीप्रभुदत्तजी ब्रह्मचारीलिखित प्रयागमाहात्म्य पढ़नेकी कृपा करें। प्रयागसे गङ्गासागरतक वर्णन अगले लेखोंमें किया जायगा। इस सम्बन्धमें आवश्यक सामग्री एकत्रित करनेका प्रयत्न जारी है। बंगालप्रान्तके श्रीगङ्गाजी (अर्थात् भागीरथी और पद्मा) के किनारेके दर्शनीय स्थानों, घाटों और मन्दिरोंके बहुत कम चित्र और वर्णन हमें प्राप्त हो सके हैं। 'कल्याण'के प्रेमी पाठकोंसे हमारा विशेषरूपसे आग्रहपूर्वक निवेदन है कि वे हमारे पास दारागंज, प्रयागके पतेसे आवश्यक सामग्री भेजकर इस पवित्र कार्यमें हमारी सहायता करनेकी कृपा करें।

CC-O. Jangamwadi Math Collection. Digitized by eGangotri
Jangamwadi Math, Varanasi

उद्देश्य—भक्ति, ज्ञान, वैराग्य, धर्म और सदाचार-समन्वित लेखोंद्वारा जनताको कल्याणके पथपर पहुँचानेका प्रयत्न करना इसका उद्देश्य है।

नियम

(१) भगवद्भक्ति, भक्तचरित, ज्ञान, वैराग्यादि ईश्वर-परक, कल्याणमार्गमें सहायक, अध्यात्मविषयक, व्यक्तिगत आक्षेपरहित लेखोंके अतिरिक्त अन्य विषयोंके लेख भेजनेका कोई सज्जन कष्ट न करें। लेखोंको घटाने-बढ़ाने और छापने अथवा न छापनेका अधिकार सम्पादकको है। अमुद्रित लेख बिना माँगे लौटाये नहीं जाते। **लेखोंमें प्रकाशित मतके लिये सम्पादक उत्तरदाता नहीं हैं।**

(२) इसका डाकव्यय और विशेषांकसहित अग्रिम वार्षिक मूल्य भारतवर्षमें ४≡) और भारतवर्षसे बाहरके लिये ६॥=) नियत है। बिना अग्रिम मूल्य प्राप्त हुए, पत्र प्रायः नहीं भेजा जाता।

(३) 'कल्याण' का वर्ष अंगरेजी अगस्त माससे आरम्भ होकर जुलाईमें समाप्त होता है, अतः ग्राहक अगस्तसे ही बनाये जाते हैं। वर्षके किसी भी महीनेमें ग्राहक बनाये जा सकते हैं किन्तु अगस्तके अङ्कसे। कल्याणके बीचके किसी अङ्कसे ग्राहक नहीं बनाये जाते; छः या तीन महीनेके लिये भी ग्राहक नहीं बनाये जाते। 'कल्याण' प्रतिमास अंगरेजी महीनेकी पहली तारीखको निकलता है।

(४) इसमें व्यवसायियोंके विज्ञापन किसी भी दरमें स्वीकारकर प्रकाशित नहीं किये जाते।

(५) कार्यालयसे 'कल्याण' दो-तीन बार जाँच करके प्रत्येक ग्राहकके नामसे भेजा जाता है। यदि किसी मासका 'कल्याण' न पहुँचे तो अपने डाकघरसे लिखा-पढ़ी करनी चाहिये। वहाँसे जो उत्तर मिले, वह हमें भेज देना चाहिये। डाकघरका जवाब शिकायती पत्रके साथ न आनेसे दूसरी प्रति बिना मूल्य मिलनेमें बड़ी अड़चन होगी।

(६) पता बदलनेकी सूचना कम-से-कम १५ दिन पहले कार्यालयमें पहुँच जानी चाहिये। **लिखते समय ग्राहक-संख्या, पुराना और नया नाम, पता साफ-साफ लिखना चाहिये।** महीने-दो-महीनोंके लिये बदलवाना हो तो अपने पोस्टमास्टरको ही लिखकर प्रबन्ध कर लेना चाहिये।

(७) अगस्तसे बननेवाले ग्राहकोंको रंग-बिरंगे चित्रों-वाला अगस्तका अङ्क (चालू वर्षका विशेषांक) दिया जाता है। विशेषांक ही अगस्त तथा वर्षका पहला अङ्क होता है। फिर जुलाईतक महीने-महीने नये अङ्क मिला करते हैं। कल्याणके सातवें वर्षसे ग्यारहवें वर्षतक भाद्रपद-अङ्क परिशिष्टाङ्करूपमें विशेषाङ्कके अन्तमें प्रतिवर्ष दिया गया है।

(८) चार आना एक संख्याका मूल्य मिलनेपर नमूना भेजा जाता है। ग्राहक बननेपर वह अङ्क न लेवें तो।) बाद दिया जा सकता है।

आवश्यक सूचनाएँ

(९) 'कल्याण' में किसी प्रकारका कमीशन या कल्याणकी किसीको एजन्सी देनेका नियम नहीं है।

(१०) पुराने अङ्क, फाइलें तथा विशेषांक कम या रियायती मूल्यमें प्रायः नहीं दिये जाते।

(११) ग्राहकोंको अपना नाम-पता स्पष्ट लिखनेके साथ-साथ **ग्राहक-संख्या** अवश्य लिखनी चाहिये।

(१२) पत्रके उत्तरके लिये जवाबी कार्ड या टिकट भेजना आवश्यक है।

(१३) ग्राहकोंको चन्दा मनिआर्डरद्वारा भेजना चाहिये क्योंकि वी० पी० के रुपये प्रायः देरीसे पहुँचते हैं।

(१४) ग्राहकोंको **वी० पी० मिले, उसके पहले ही यदि वे हमें रुपये भेज चुके हों,** तो तुरन्त हमें एक कार्ड देना चाहिये और हमारा (फ्री डिलेवरीका) उत्तर पहुँचने-तक वी० पी० रोक रखनी चाहिये, नहीं तो हमें व्यर्थ ही नुकसान सहना होगा।

(१५) प्रेस-विभाग और कल्याण-विभाग अलग-अलग समझकर अलग-अलग पत्र-व्यवहार करना और रुपया आदि भेजना चाहिये।

(१६) सादी चिट्ठीमें टिकट कभी नहीं भेजना चाहिये।

(१७) मनिआर्डरके कूपनपर रुपयोंकी तादाद, रुपये भेजनेका मतलब, ग्राहक-नम्बर, पूरा पता आदि सब बातें साफ-साफ लिखनी चाहिये।

(१८) प्रबन्ध-सम्बन्धी पत्र, ग्राहक होनेकी सूचना, मनिआर्डर आदि **'व्यवस्थापक "कल्याण" गोरखपुर'** के नामसे और सम्पादकसे सम्बन्ध रखनेवाले पत्रादि **'सम्पादक "कल्याण" गोरखपुर'** के नामसे भेजने चाहिये।

(१९) स्वयं आकर ले जाने या एक साथ एकसे अधिक अङ्क रजिस्ट्रीसे मँगानेवालोंसे कुछ कम नहीं लिया जाता।

(२०) 'कल्याण' गवर्नमेण्टद्वारा यू० पी०, आसाम, बिहार, उड़ीसा, बम्बई प्रेसीडेन्सी और सी० पी० आदि प्रान्तीय शिक्षा-विभागके लिये स्वीकृत है। उक्त प्रान्तोंकी संस्थाओंके सञ्चालकगण (तथा स्कूलोंके हेडमास्टर) संस्थाके फण्डसे 'कल्याण' मँगा सकते हैं।

CC-O. Jangamwadi Math Collection, Varanasi Digitized By Siddhanta eGangotri Gyaan Kosha

तीर्थ

जिसमें सनातन, सत्त्वमय, निर्मल, सत्यरूपी जल है और धैर्यरूप झरना है, वह मानसतीर्थ है। धनकी अनिच्छा, सरलता, सत्य, मृदुता, अहिंसा, दया, इन्द्रिय-निग्रह और मनोनिग्रह ये सभी तीर्थ हैं। ममतारहित, अहंकाररहित, द्वन्द्वरहित, अपरिग्रही और संन्यासी पुरुष पवित्र तीर्थ हैं। तत्त्वके जाननेवाले और अहंबुद्धिके त्यागी पुरुष तीर्थ हैं। गुणातीत, ब्रह्मविचारपरायण, त्यागमें प्रसन्न होनेवाले, सर्वज्ञ, समदर्शी, शुद्धाचारी पुरुष तीर्थ हैं। पृथ्वीके भिन्न-भिन्न भाग, सत्पुरुषोंके निवास-स्थान, और जलके तेजसे पवित्र स्थल तीर्थ हैं। शरीर और मनकी पवित्रताके लिये दोनों ही प्रकारके तीर्थोंमें स्नान करना चाहिये। (महाभारत)

CC-O. Jangamwadi Math Collection, Varanasi.Digitized By Siddhanta eGangotri Gyaan Kosha

CC-O. Jangamwadi Math Collection, Varanasi.Digitized By Siddhanta eGangotri Gyaan Kosha

SRI JAGADGURU VISHWARADHYA
JNANA SIMHASAN JNANAMANDIR
LIBRARY.
Jangamwadi Math, VARANASI.
Acc No. .....

CC-O. Jangamwadi Math Collection, Varanasi.Digitized By Siddhanta eGangotri Gyaan Kosha

CC-O. Jangamwadi Math Collection, Varanasi.Digitized By Siddhanta eGangotri Gyaan Kosha